FONDAT 1989, APARE LA ARAD, TEL. 0257/281.802, E-MAIL: REDACTIA.JURNALARADEAN@INFORMMEDIA.RO; PUBLICITATE.JURNALARADEAN@INFORMMEDIA.RO

Brankica Hadzovic şi-a condus echipa spre calificare

PAGINA 8

JURNAL ARĂDEAN

Şcolile din Arad vor fi închise vineri, 5 octombrie

PAGINA 3

LUNI
1 OCTOMBRIE 2018
ANUL XXX, NR. 8168
12 PAGINI - 1,90 LEI

22° Temperaturile se vor situa între 8 şi 22 grade. Vântul va sufla cu 15 km/h.

DIMINEAŢA | AMIAZA | SEARA

Conflict pe băncile şcolii

Anchetă a ISJ la Şcoala Gimnazială „Caius Iacob" din pricina unui conflict: părinţi-învăţătoare.

ARAD. Conflict deschis între părinții unei clase de elevi din Arad și învățătoarea care ar trebui să îi îndrume pe cei mici. Divergențele au apărut încă de la începutul anului școlar, atunci când părinții au reclamat faptul că învățătoarea nu ar fi calificată pentru sistemul step by step. În săptămânile care au urmat, disensiunele au început să se facă tot mai simțite, ajungându-se acum ca 19 dintre părinții copiilor din clasa cu pricina să depună plângeri la Inspectoratul Școlar și să ceară în mod expres o anchetă. Inspectoratul s-a sesizat și va deschide începând de luni, 1 octombrie, o anchetă la Școala Gimnazială „Caius Iacob" Arad, căci despre ea este vorba.

Părinții o acuză pe învățătoare că nu respectă sistemul de predare step by step și că are o atitudine intimidantă față de școlari. „Noi am încercat să le oferim copiilor cele mai bune condiții, dar nu putem accepta ce se întâmplă. Trebuie să precizăm că în sistemul step by step orele și pauzele sunt diferite față de sistemul tradițional. Copiii lucrează pe cercuri și nu au formatul orelor și pauzelor din sistemul clasic. Doamna învățătoare a dorit, însă, să impună sistemul clasic peste cel step by step. Nu are pregătire pentru sistemul step by step, venind din învățământul tradițional. Atitudinea doamnei a făcut ca unii copii să ajungă să facă pe ei, alții să plângă că nu mai vor să intre în clasă și să existe o atmosferă tensionată", a declarat pentru Jurnal arădean/ Aradon, Marian Ghiță, președintele Comitetului de părinți.

/P.4

Filarmonica a revenit acasă

Arădenii iubitori de muzică au umplut, sâmbătă seara, sala de concerte a Palatului Cultural, cu ocazia deschiderii stagiunii 2018-2019 a Filarmonicii de Stat. Publicul a luat parte la un spectacol grandios, Trubadurul, în interpretarea Operei din Szeged. Este primul spectacol pe care Filarmonica arădeană îl susține acasă, după mai bine de trei ani de reabilitare a edificiului. FOTO: CIPRIAN HORD

Drumul disputat FOTO: A.G.

Pesediştii vor comisie şi nu prea

ARAD. Consilierii județeni PSD insistă să fie înființată o comisie care să analizeze calitatea lucrărilor de pe drumul Pâncota-Seleuș. Dar, când au fost întrebați dacă vor să facă parte din această comisie, aceiași consilieri s-au cam dat în spate. /P.6

Stadionul UTA, la primăvară!

ARAD. Reprezentantul firmei Tehnodomus, Gheorghe Maxinan, s-a răzgândit cu privire la termenul de finalizare al contractului încheiat cu Primăria Arad în 2014 pentru lucrările de la stadionul UTA. /P.3

A amenințat că se sinucide

ZIMANDU NOU. Un tânăr de aproximativ 20 de ani s-a urcat pe un stâlp și a amenințat că se sinucide. După ce au negociat cu persoana aproximativ 30 de minute, pompierii Detașamentului Arad au reușit imobilizarea acesteia și coborârea de la înălțime cu ajutorul nacelei. /P.6

Dus la Medicina Legală FOTO: JA

Un tânăr şi-a tăiat gâtul cu flexul

ARAD. Un tânăr de 25 de ani și-a tăiat, din greșeală, gâtul cu un flex în timp ce încerca să taie un cadru metalic. Tragedia s-a consumat într-un bloc de pe strada Inului (perpendiculară pe strada Cocorilor), din zona UTA. /P.6

La conferință FOTO: FAN

În „patrulaterala vestului"

ARAD. Alături de Timișoara, Oradea și Cluj-Napoca, orașul nostru va face parte din «patrulaterala vestului», o structură informală a cărei înființare a fost anunțată vineri, de către primarul Timișoarei, Nicolae Robu, în cadrul conferinței „Urban Talks". /P.3

Loto din 30 septembrie

6/49:	3, 5, 41, 44, 38, 32
NOROC	1, 0, 0, 3, 5, 0, 2
5/40:	5, 8, 14, 6, 31, 17
JOKER	40, 32, 41, 2, 38+3

Energie

Sursa de proveniență a energiei electrice utilizată în prima lună a anului.

	%
termocentrale clasice	52,0
hidrocentrale	31,2
centrale nuclearo-electrice	16,8
import	0,9

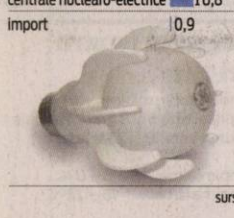

sursa: INS

Mii de lei pe concedii mascate pentru bugetari

La fel ca în fiecare an, instituțiile publice și-au trimis angajații la „cursuri de formare și perfecționare".

ARAD. An de an, mulți dintre angajații instituțiilor publice sunt trimiși la munte ori la mare, pentru a lua parte la „cursuri de formare profesională", transformate de fapt în vacanțe pe bani publici. Câte cinci-șase zile într-o stațiune turistică unde, teoretic, merg să se perfecționeze, însă după cum chiar unii dintre participanți o spun, nu se întâmplă nimic. Programul este „lejer", iar la finalul săptămânii primesc și o diplomă care, de cele mai multe ori, nu înseamnă nimic.

La fel ca și anul trecut, Recorder, platformă de jurnalism independent, a luat la puricat lista achizițiilor publice, scoțând la iveală faptul că anul acesta s-au dat peste 12 milioane de lei pe concediile mascate sub forma cursurilor de formare. Aradul se află pe lista instituțiilor publice care au dat bani grei pe pachetele de servicii ce conțin aceste cursuri și cazarea aferentă. Un articol din legea ce reglementează Statutul Funcționarului Public prevede că instituțiile sunt obligate să îi trimită, periodic, pe funcționarii publici la cursuri, astfel că instituțiile se folosesc la maximum de această oportunitate. În jur de 20 de mii de lei a cheltuit Direcția Județeană de Evidența Populației Arad pentru șapte pachete de „Servicii Hoteliere", achiziționate de la Fundația Centrul de Formare APSAP și Adminpedia. /P.5

Luptă pentru minge FOTO: JA

Utiştii s-au făcut de ruşine

ARAD. Al patrulea meci consecutiv fără victorie, iar gluma se îngroașă pentru cei de la UTA. După 0-2, cu codașa CS Balotești, ne este tot mai clar că antrenorul Ionuț Popa nu poate găsi formula de joc câștigătoare. /P.7

Expo dezvoltă întreg Aradul

ARAD. În premieră, un târg internațional va face ca pe perioada desfășurării să fie organizate și curse charter între Arad și marile orașe din România, dar și o legătură aeriană cu Chișinău - Republica Moldova. Impactul unui târg de asemenea amploare va fi major atât pentru dezvoltarea economică a municipiului cât și pentru atragerea turiștilor. GastroPan își va schimba, de anul viitor, locația, mutându-se de la Târgu Mureș la Arad. /P.5

Expo Arad FOTO: FAN

Carambol cu cinci mașini

Un șofer de 28 de ani a pierdut controlul asupra volanului și a intrat în alte patru autoturisme parcate. Accidentul s-a petrecut duminică, 30 septembrie, pe strada Petru Rareș, în jurul orei 5. Se pare că tânărul ar fi pierdut controlul asupra direcției de deplasare pe fondul oboselii și a intrat direct în autoturismele parcate regulamentar. /P.6

FOTO: JA

9 771220 748034 17212

Remember: 1 octombrie

1547 S-a născut scriitorul spaniol Miguel de Cervantes (d. 1616)

1684 A murit Piérre Corneille, dramaturg francez (n. 1606)

1847 S-a născut Simion Florea Marian, folclorist şi etnograf (d. 1907)

1875 Ion Creangă a debutat în „Convorbiri literare" cu „Soacra cu trei nurori"

1878 S-a născut Vasile Demetrius, poet, prozator şi traducător (d. 1942)

1890 S-a născut Constantin C. Nottara, compozitor, violonist şi critic muzical (d. 1951)

1924 Adoptarea Calendarului Gregorian de către Biserica Ortodoxă Română

1920 S-a născut **Walter Matthau,** actor american (d. 2000)

1921 S-a născut James Whitmore, actor american (d. 2009)

1924 S-a născut Jimmy Carter, al 39–lea preşedinte al SUA

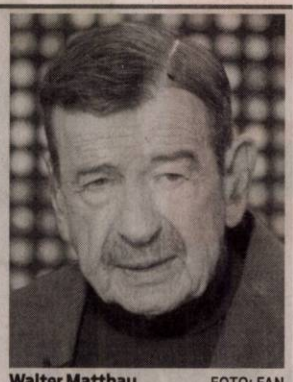

Walter Matthau FOTO: FAN

1929 S-a născut Gheorghe Vitanidis, regizor român (d. 1994)

1930 S-a născut Philippe Noiret, actor francez (d. 2006)

1946 S-a născut Coca Bloos, actriţă română

1955 S-a născut Ion Stratan, bibliotecar, filolog, poet, publicist român (d. 2005)

1956 S-a născut Cristian Tudor Popescu, scriitor şi jurnalist român

1971 A fost inaugurat parcul Walt Disney din Orlando, Florida

1998 A murit Bruno Munari, designer italia (n. 1908)

Pieţe şi târguri

Astăzi este zi de piaţă la Curtici, Nădlac, Bocsig, Gurahonţ, Moneasa, Pilu, Vladimirescu. **Tot astăzi se organizează târg săptămânal la** Gurahonţ şi Bârzava.

Mâine, marţi, este zi de piaţă la Sebiş, Almaş, Apateu, Semlac, Sântana, Şilindia, Vârfurile.

Sudoku

REGULI: În fiecare bloc sunt câteva cifre între 1 şi 9, stabilite dinainte. Acestea trebuie completate cu cifrele lipsă, în aşa fel încât fiecare număr să figureze o singură dată. De asemenea, cifrele de la 1 la 9 trebuie să figureze o singură dată atât pe rândurile orizontale cât şi pe coloanele verticale ale celor nouă blocuri luate împreună.

ÎNCEPĂTORI

	1		9			4		
		9					2	
3	5				8			
1	8		3		7	5		4
							6	
	2							8
								6
9	4		8				1	
					3			9

AVANSAŢI

	3	9						
8								2
		2	9			8	1	4
		8	3			4		
	9				5			
	1				2			
				9		3	7	
					4			6
1		6		5				

Soluţiile jocurilor din numărul precedent:

ÎNCEPĂTORI

8	4	6	2	7	9	5	3	1
7	3	2	1	4	5	9	8	6
1	9	5	8	3	6	7	4	2
6	2	7	3	9	1	4	5	8
3	5	9	4	6	8	2	1	7
4	1	8	5	2	7	3	6	9
5	6	3	9	1	2	8	7	4
2	7	4	6	8	3	1	9	5
9	8	1	7	5	4	6	2	3

AVANSAŢI

2	1	8	9	4	6	7	3	5
9	7	5	8	3	1	2	4	6
3	4	6	2	5	7	9	8	1
1	6	9	7	2	3	4	5	8
7	5	3	4	8	9	1	6	2
4	8	2	6	1	5	3	7	9
8	9	1	3	6	4	5	2	7
6	3	7	5	9	2	8	1	4
5	2	4	1	7	8	6	9	3

UNDE MERGEM în Arad

Cinema

CINEMA CITY ATRIUM

- **Alpha, orele 19:50, 22:00**
- **Călugăriţa: misterul de la mănăstire, orele 14:10, 16:20, 18:20, 20:30, 21:30, 22:40**
- **Haideţi, tineri titani, la film!, ora 14:00**
- **Hotel Transylvania 3: Monştrii în vacanţă 3D, ora 14:20**
- **Incredibilii 2 3D, orele 14:30, 17:20**
- **Legenda lui Slender Man, ora 19:20**
- **Luis şi mini-extratereştrii, orele 14:40, 16:40**
- **Mama Mia! O luăm de la capăt, ora 16:00**
- **Meg: Confruntare în adâncuri, orele 18:40, 21:00**
- **Minţi primejdioase, ora 17:00**
- **Misiune: Imposibilă. Declinul, ora 20:10**
- **O simpla favoare, orele 14:10, 16:30, 19:10, 21:40**
- **Peppermint: Gustul răzbunării, orele 14:50, 17:30, 19:40, 21:50**
- **Poley-Inimă de viteaz, orele 13:40, 15:50, 18:00**
- **Povestea unui pierde-vară, orele 15:00, 17:10, 19:20, 21:30**
- **Predatorul, orele 13:30, 15:40, 17:50, 20:00, 22:10**
- **Spionul care mi-a dat papucii, orele 18:30, 21:10**

Teatre

TEATRUL „IOAN SLAVICI"

- **Gaiţele** (r. Laurian Oniga), joi, 4 octombrie, ora 19,00, Sala Mare.

Reţeta zilei

Burrito cu bacon, ou, ciuperci şi spanac

INGREDIENTE: 6 felii de şuncă de curcan, 100 g de ciuperci, 100 g de spanac, 12 ouă, 6 torillas mici.

MOD DE PREPARARE: Puneţi şunca de curcan într-o tigaie pentru a se rumeni puţin.

Căliţi puţin ciupercile şi adăugaţi spanacul.

Bateţi ouăle şi adăugaţi-le peste ciuperci şi spanac. Puneţi şunca pe tortillas şi adăugaţi compoziţia de omletă.

Rulaţi totul şi micul-dejun este gata.

POFTĂ BUNĂ!

Pentru mai multe reţete intră pe www.culinar.ro

Horoscop

BERBECUL (III.21.-IV.20.)
După o săptămână destul de agitată, astăzi vrei să te relaxezi. Te gândeşti să îţi suni prietenii şi să ieşiţi în oraş. Puteţi merge să vizionaţi un film, să mergeţi la un restaurant sau la un club.

TAURUL (IV.21.-V.20.)
În urma unui telefon rişti să te enervezi şi să jigneşti anumite persoane. Ar fi bine să te uiţi de două ori în jur pentru a nu răni o persoană ce nu are nicio legătură cu cele întâmplate.

GEMENII (V.21.-VI.21.)
Se pare că planurile pe care ţi le-ai făcut pentru această zi vor trebui amânate. Din cauza condiţiilor meteo vei fi nevoit să te gândeşti la alte modalităţi de a petrece această zi.

RACUL (VI.22.-VII.22.)
Se pare că nu te vei putea relaxa. Un proiect ce trebuie predat zilele următoare te face să munceşti din greu şi în această zi.

LEUL (VII.23.-VIII.23.)
Vei începe ziua cu mici probleme de sănătate. Se pare că îţi vei petrece majoritatea timpului în pat cu ceaiuri calde şi calmante.

FECIOARA (VIII.24.-IX.23.)
În urma unor evenimente petrecute zilele trecute, vei fi nevoit să stai şi să te relaxezi. Dar nici nu te vei aşeza bine pe canapea că vei fi nevoit să-ţi întâmpini musafirii neaşteptaţi.

BALANŢA (IX.24.-X.23.)
Din cauza situaţiei tale financiare, astăzi vei fi puţin cam abătut. Vei fi tentat să apelezi la o rudă mai în vârstă pentru a cere un împrumut pentru o perioadă mai lungă.

SCORPIONUL (X.24.-XI.22.)
Există posibilitatea să fi invitat să participi la un eveniment special. Vei deveni agitat şi nu îţi va plăcea nimic din ce ai în dulapuri.

SĂGETĂTORUL (XI.23.-XII.21.)
Vei fi nevoit să mergi să îţi îngrijeşti o rudă mai în vârstă. Ar fi indicat să fii atent la felul în care călătoreşti deoarece rişti să ai parte de mici accidente.

CAPRICORNUL (XII.22.-I.20.)
Relaţia cu cei din jur decurge din ce în ce mai bine. Există posibilitatea ca în această zi să fi invitat la o rudă mai tânără pentru a sărbători un eveniment special.

VĂRSĂTORUL (I.21.-II.20.)
În urma unor discuţii în contradictoriu cu partenerul de viaţă, vei fi tentat să iei anumite decizii ce îţi vor schimba viitorul. Ar fi bine să te linişteşti şi să analizezi cu atenţie situaţia.

PEŞTII (II.21.-III.20.)
Astăzi vei primi un cadou minunat din partea unei persoane speciale din viaţa ta. Deşi nu ştii cum să reacţionezi, ar fi bine să preţuieşti acest gest minunat.

Sănătate

- **CABINET GINECOLOGIC:** Cabinet ginecologic Arad, B-dul Decebal 11 (lângă Hotel Aradul), chiuretaj medicamentos, eco 4 D, test PAP.TEL: 0770823850, 0723643581
- **Policlinica DR. TURCIN, oferă:** Cardiologie (EKG, Ecografie cardiacă, Doppler vascular, Holter EKG si TA, Test de efort), Oftalmologie **(NOU - chirurgie pol anterior; CV computerizat; optică medicală),** ORL (videoendoscopie), pneumologie, gastroenterologie, neuropsihiatrie, medicină de familie, ecografii generale, Ginecologie. **Telefon: 0257/285510, www.policlinica-turcin.ro**
- **Farmacia GLYKON - UTA**, Bl U 6 (vis-a-vis de biserica în construcţie). Deschis zilnic: luni-vineri 07.00 -21.00 sâmbătă şi duminică 08.00-18.00. **Telefon: 0257/241197.**

Telefoane utile

☎ INFORMAŢII TELEFONICE: 118.932; ☎ROBOT: 1958; ☎ APEL UNIC DE URGENŢĂ (SALVARE, POLIŢIE; Pompieri): 112; ☎ PRIMĂRIA MUNICIPIULUI ARAD: Program de relaţii cu publicul (camera 5) luni-joi între 8-18; vineri între 8-16. Tel. centrală: 0257/281.850; ☎ Delgaz Grid (fost E.ON) - Dispecerat de urgenţe: 0800.800.928 şi 0265.200.928; ☎ DERANJAMENTE CURENT ELECTRIC: 0257/929; ☎ INFORMAŢII CFR: 0257/231.777; ☎ PROTECŢIA CONSUMATORULUI: B-dul Revoluţiei, nr. 50. Telefon: 0257/257.049; ☎ POLIŢIA LOCALĂ: 0257/939.

Vremea

Luni, 1 octombrie

www.aradon.ro

8° LA ORA 6 — temperaturile se vor situa între 6 şi 8 grade. Vântul va sufla cu 10 km/h dinspre SSE.

22° LA ORA 18 — temperaturile se vor situa între 20 şi 22 grade. Vântul va sufla cu 15 km/h dinspre SSE.

Ziua precedentă

Arad	8–19	Umiditate:	58%
Lipova	8–19	Presiune:	1024 hPa
Chişineu- Criş	8–19	Precipitaţii:	0%
Săvârşin	7–18	Vânt:	15 km/h
Sebiş	7–18	Direcţie vânt:	SSE

Azi

Temperaturile se vor situa între 8 şi 22 grade. Vântul va sufla cu 15 km/h, dinspre SSE.

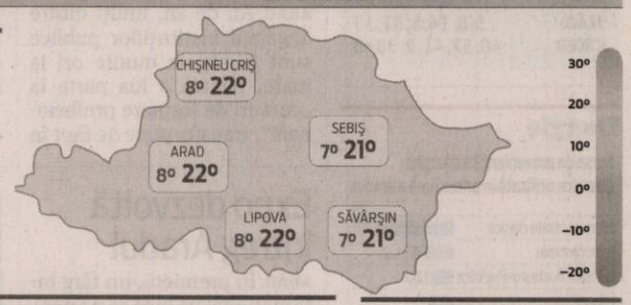

Soarele

Răsare: 7:29
Apune: 19:19

FAZELE LUNII

9.09 · 17.09 · 25.09 · 2.10

LUNI	MARŢI	MIERCURI	JOI
8° 22°	7° 20°	5° 18°	7° 20°
parţial înnorat	parţial însorit	în mare parte senin	în mare parte senin

Calendar

Biserica ortodoxă: Acoperământul Maicii Domnului; Sf. Ap. Anania; Sf. Cuv. Roman Melodul; Sf. Cuv. Iosif şi Chiriac de la Bisericani
Biserica greco-catolică: Acoperământul Maicii Domnului; Sf. ap. Anania, din cei 70; Sf. cuv. Roman Melodul; [Sf. Tereza a Pruncului Isus]
Biserica romano-catolică: Ss. Tereza a Pruncului Isus, fc. înv. ; Roman Melodul, diacon

Prognoză pentru trei zile

Temperaturile minime vor fi cuprinse între 5 şi 8 grade, iar cele maxime între 18 şi 22 grade.

Temp.minime: 5 – 8°C
Temp.maxime: 18 – 22°C

JURNAL ARĂDEAN
B-dul Revoluţiei nr. 62, Arad
BRAT Auditat de BRAT
Reclamaţii difuzare: 0257.241.151

Şef departament publicitate şi departament difuzare: Cristian Sulinţan
Secretariat: 0257.212.090 (centrala), fax - 0257.212.012
Marea publicitate: 0257.280904
Mica publicitate: 0257.210775; B-dul Revoluţiei, nr. 81
Tiparul executat la: Tipografia Inform Média Lapkiadó Kft

Redactor şef: Adriana Barbu (8416) Responsabil de număr: Dan Lazăr
Secretar general de redacţie: Gabriela Groza (8423); Departamente: Eveniment: Alin Gherasim (8417), Ioana Costaş (8414); Valentin Goran (8405); Economic: Andreea Pintea (8415); Social: Diana Duţu (8413); Sport: Daniel Scridon (8424), Leo Sfăra (8422), Dan Lazăr (8406); Cultură: Eugen Rogojan.
Tehnoredactare: Ghizela Şerban (8409), Munteanu Daniel (8411).
REDACŢIE: tel. 0257.212.090 (centrala); fax 0257.212.012, 0257.228.592; e-mail: redactia.jurnalaradean@informmedia.ro, adevaruldearad@informmedia.ro, publicitate.jurnalaradean@informmedia.ro, publicitate.adevarul@informmedia.ro

Femeie lovită de tren

ARAD. O arădeancă de vârsta a treia a fost lovită de un tren Regio pe șina din Micălaca (în drept cu fosta Billa), duminică, 30 septembrie, în jurul orei 14:30.

Am stat de vorbă cu mecanicul de locomotivă, care părea foarte afectat de ceea ce se întâmplase. Acesta ne-a spus că femeia i-a apărut dintr-o dată în față, pe șină și că a încercat să o avertizeze acționând semnalul acustic. Din nefericire, arădeanca se afla cu spatele la tren și nu a dat semne că aude. Mecanicul a pus frână, dar degeaba. Femeia, care la un moment dat și-a dat seama ce se întâmplă, după ce a alergat câteva secunde între șine, s-a dus înspre partea stângă în speranța că va scăpa neatinsă. Din nefericire, vagonul a lovit-o și a aruncat-o într-o tufă din partea stângă a trenului care se îndrepta spre Stația CFR Arad.

Din fericire, ca prin minune, arădeanca era conștientă după impact, fiind preluată de un echipaj SMURD care i-a acordat primul ajutor și a transportat-o de la șină la autospecială și, mai apoi, la Spitalul Clinic Județean de Urgență Arad. **JA-V.G.**

Premiile de fidelitate Jurnal arădean

Abonații ziarului Jurnal arădean pe luna **octombrie 2018** sunt rugați să completeze cu litere de tipar talonul alăturat, să-l introducă într-un plic și să-l expedieze până la data de **20 octombrie a.c.**, pe adresa: Redacția Jurnal arădean, Bulevardul Revoluției nr. 62, etajul II ap. 22 sau să-l depună personal în urnele ziarului amplasate la sediul ziarului și pe B-dul Revoluției nr. 81, biroul Mica Publicitate.

Pe plic, abonații sunt rugați să facă mențiunea „Pentru premiile de fidelitate".

Taloanele primite vor participa, în data de **22 octombrie a.c.**, la tragerea la sorți în cadrul căreia vor fi oferite abonaților zece premii de fidelitate în valoare de 200 lei fiecare.

Lista abonaților câștigători va fi publicată în ziarul nostru din **23 octombrie a.c.**, iar premiile vor fi ridicate în **25 octombrie a.c., ora 11.00**, de la sediul redacției Bulevardul Revoluției nr. 62, etajul II, pe baza buletinului/cărții de identitate și a chitanței abonament.

Atenție: în plic va fi introdus doar talonul alăturat, chitanțele - abonament rămânând la abonați.

Talon pentru luna octombrie JURNAL ARĂDEAN

NUME: .....

PRENUME: .....

ADRESĂ .....

NR. TELEFON .....

SERIA SI NR. CHITANȚEI ABONAMENT: .....

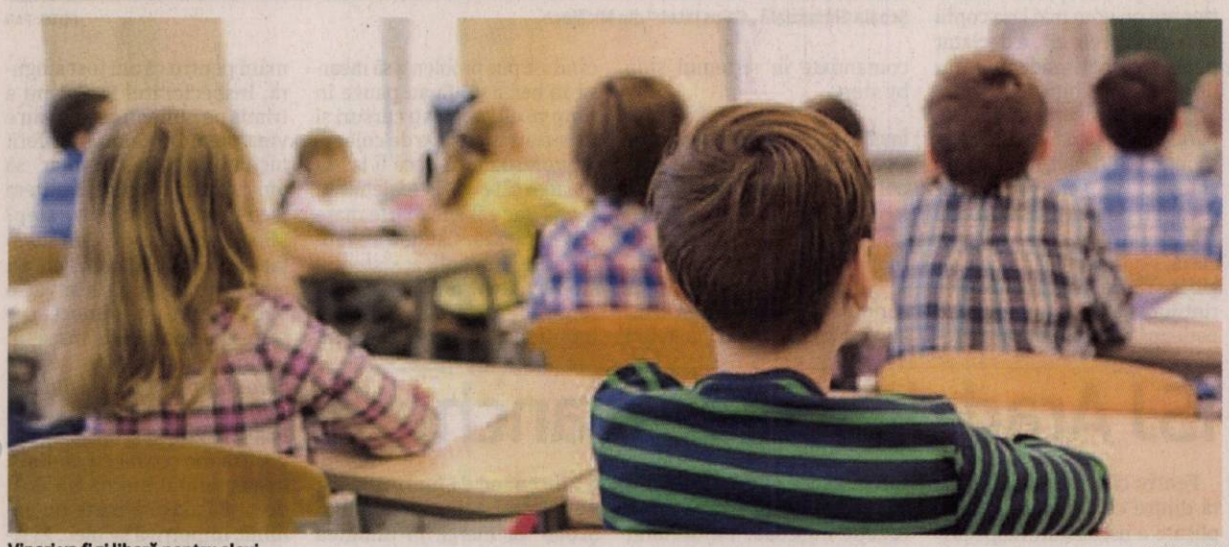

Vineri va fi zi liberă pentru elevi FOTO: FAN

Școli închise la Arad

Unitățile școlare din județul Arad vor fi închise vineri, 5 octombrie, de Ziua Mondială a Educației.

ARAD. Ziua Mondială a Educației va fi „sărbătorită" de elevii și profesorii arădeni prin... mai puțină educație. Aceștia vor sta acasă vineri, 5 octombrie 2018, după ce Sindicatul Democratic din Învățământul arădean și Inspectoratul Școlar Județean au primit aprobare din partea instituțiilor centrale. Situația este aceeași în mai multe județe ale țării, inclusiv în Municipiul București.

Au negociat decizia

„În contractul colectiv de muncă, există un articol unde sunt prevăzute zilele libere decretate pentru angajații din învățământ. Această zi (5 octombrie - n.r.), conform contractului colectiv de muncă la nivel național, e o zi în care se fac activități specifice. Am negociat cu Inspectoratul Școlar și, ca urmare a acestor negocieri din comisia paritară, am reușit împreună să hotărâm ca ziua să fie liberă pentru cadrele didactice și pentru elevii din toate unitățile de învățământ preuniversitar din județ. Situația e aceeași în mai multe județe și în municipiul București. Activitățile specifice oricum le facem, pentru că avem «săptămâna altfel», așa că am hotărât ca ziua de 5 octombrie să fie liberă", ne spune Dănuț Ienășescu, liderul Sindicatului Democratic din Învățământul arădean. Informația a fost confirmată și de către reprezentanții Inspectoratului Școlar Județean Arad.

Weekend prelungit

Astfel, cei peste 60 de mii de elevi din instituțiile de învățământ preuniversitar din județul Arad, alături de cadrele lor didactice, vor avea un weekend prelungit, la finalul săptămânii viitoare. În ceea ce privește ziua de luni, 8 octombrie, surse din cadrul IȘJ Arad ne-au informat că nu a fost luată o decizie în sensul anulării cursurilor, însă varianta nu este exclusă. Eventuala zi liberă de 8 octombrie ar veni în contextul referendumului pentru familia tradițională de pe 6 și 7 octombrie, ce se va desfășura și în unitățile de învățământ care au fost desemnate ca secții de votare. **JA-E.R.**

„Hotărârile trebuie respectate"

Decizia este obligatorie pentru toate unitățile de învățământ, astfel că directorii de unități de învățământ nu au varianta de a refuza ziua liberă. „Conform unei anexe din contractul colectiv de muncă, hotărârile Comisiei Paritare sunt obligatorii. Hotărârile trebuie respectate", ne spune Dănuț Ieneșescu.

„Aurel Vlaicu" a început noul an universitar

Aproape 6.000 de studenți au început anul universitar 2018-2019 la universitatea de stat arădeană.

Moment festiv FOTO: V.G.

ARAD. Un început bun pentru universitatea arădeană de stat care a marcat una din cele mai bune sesiuni de admitere din ultimii ani. Toate cele 9 facultăți vor începe de luni cursurile pentru studii de licență și master.

La ceremonia organizată sâmbătă, 29 septembrie, în sala festivă din Complexul M, au fost prezenți studenți, profesori, autorități locale, directori de școli care au sărbătorit împreună deschiderea anului universitar. Au fost alături de universitatea arădeană secretarul de stat în Ministerul Educației, prof.dr. ing.Petru Andea, deputații Dorel Căprar, Adrian Todor și Florin Tripa, Prefectura Aradului prin șeful Cancelariei Prefectului, Florina Vasilescu, președintele Consiliului Județean Arad, Iustin Cionca, rectorul Universității de Vest „Vasile Goldiș" Arad, prof.univ.dr. Coralia Cotoraci, precum și noul președinte al Ligii Studenților UAV, Emilian Manciu.

Fiecare a punctat importanța educației pentru societatea contemporană, necesitatea formării unor leaderi valoroși care să aducă un suflu nou în societatea românească. Au fost menționate și realizările universității arădene, investițiile în baza materială, în dezvoltarea infrastructurii de cazare, dezvoltarea unor noi programe de studii etc.

Sediu nou pentru Rectorat

„Una din cele mai importante realizări cu care intrăm în noul an este preluarea clădirii Palatului Băncii Naționale ce urmează să devină noul sediul al Rectoratului. Este o realizare care a fost posibilă datorită sprijinului oferit de către ministrul Apărării și senatorul Mihai Fifor și deputatul arădean Dorel Căprar. Aș vrea să le mulțumesc încă o dată pentru implicarea lor în tot ceea ce înseamnă dezvoltarea învățământului de stat arădean. De asemenea, aș vrea să punctez buna colaborare pe care o avem cu Consiliul Județean Arad cu care derulăm proiecte importante pentru comunitatea noastră. Toți suntem astăzi aici împreună și le urăm bun venit studenților în anul universitar 2018-2019", a declarat rectorul UAV, prof. univ.dr. Ramona Lile.

Aradul, în „patrulaterala vestului"

Orașul nostru va face parte din noua structură, alături de Timișoara, Oradea și Cluj-Napoca.

TIMIȘOARA. „S-a scurs ceva timp de când noi - eu (primarul Robu-n.r.), domnul primar Bolojan, domnul primar Falcă, domnul primar Boc - am convenit să constituim «patrulaterala vestului». E o structură informală menită să ne permită, pe de o parte, să facem schimb de idei, de experiență între noi, dar și să inițiem împreună proiecte mari, care ies din matca fiecăruia din cele patru orașe și au impact uriaș în plan regional, cu răsfrângere puternică națională și chiar europeană" - a anunțat edilul orașului de pe Bega, în cadrul conferinței „Urban Talks" care a avut loc vineri, 28 septembrie, la Universitatea de Vest din Timișoara. La eveniment au participat și primarul Aradului, Gheorghe Falcă, și primarul Oradiei, Ilie Bolojan.

La conferința „Urban Talks" de la Timișoara FOTO: FAN

Primarul Nicolae Robu a vorbit despre perspectiva de a avea o legătură rapidă, pe calea ferată sau pe autostradă, între cele patru orașe. Dar a mai precizat: „să nu se creadă că în strategia noastră intră numai infrastructura. În egală măsură punem accent pe cultură, pe educație, pe sănătate, pe afaceri. (...) Noi vrem ca, în această echipă, să dăm și un exemplu național de conlucrare, de cooperare pentru abordarea de proiecte mari, care sunt inaccesibile fiecăruia în parte."

Edilii celor patru orașe au convenit că vor merge pe patru linii importante de colaborare, dintre care două au fost definite clar vineri, la conferința de la Timișoara: sprijin din partea celorlalte trei pentru „Capitala Culturală Europeană 2021" și super-digitalizarea orașelor. Celelalte două direcții vor fi conturate precis în cadrul următoarelor întâlniri. **JA-D.D.**

Maxinan s-a răzgândit: stadionul UTA, gata doar la primăvară!

ARAD. La mai puțin de 24 de ore distanță, și-a schimbat declarațiile. Probabil la presiunea exercitată dinspre Palatul Administrativ. Vorbim despre Gheorghe Maxinan, unul din patronii firmei Tehnodomus, care s-a răzgândit cu privire la termenul de finalizare a obiectivului „Lucrări de mărire a capacității peluzelor Stadionului Francisc Neumann". Din 21 noiembrie, termenul s-a transformat în... „primăvara anului viitor". Spre dezamăgirea suporterilor. Care, oricum, nu au crezut - vezi opiniile postate pe site-ul nostru la articolul „Minune: stadionul UTA va fi gata pe 21 noiembrie!" - în promisiunea constructorului.

„Probabil nu m-am făcut bine înțeles. Pe 21 noiembrie vom încheia o parte importantă din această lucrare de anvergură. Este vorba despre structura de beton, structura metalică a acoperișului, învelitoarea de tablă a acoperișului și compartimentele pentru grupurile sanitare situate la peluze și tribuna II. Lucrările efective care ne revin nouă, în baza contractului avut cu Primăria Arad, se vor finaliza în primăvara anului viitor" - s-a răzgândit Gheorghe Maxinan.

Lucrările la stadionul UTA vor fi gata, mai la primăvară FOTO: JA

Rugat să ofere un termen clar de finalizare, reprezentantul Tehnodomus s-a ferit să mai înainteze o dată calendaristică certă: „Nu depinde strict de noi. Suntem condiționați și de niște demolări, pe spații aflate în litigiu, dar până în primăvară vom duce la bun sfârșit contractul".

Sperăm ca mâine să nu fim solicitați să „împingem" data de finalizare a stadionului UTA mai spre... toamna anului viitor. **JA-D.S.**

Prof.univ.dr. Lizica Mihuţ, invitată la Ambasada Chinei

Preşedintele Casei Româno-Chineze Arad a participat la recepţia oferită cu ocazia Zilei Naţionale a Chinei.

ARAD. Aradul este tot mai prezent în relaţiile româno-chineze, graţie Casei Româno-Chineze Arad, condusă de prof. univ.dr. Lizica Mihuţ. Relaţiile dintre Ambasada Republicii Populare Chineze la Bucureşti şi Casa Româno-Chineză Arad sunt unele desoebit de puternice. În acest context, prof. univ.dr. Lizica Mihuţ a fost invitată să participe la recepţia oferită de Ambasada Chinei cu ocazia celei de a 69-a aniversări a zilei naţionale a Chinei.

„A fost un eveniment deosebit de important, care ne arată încă o dată, dacă mai era nevoie, puterea Chinei şi exemplul acestei ţări pe care ar trebui să îl urmăm. Cu această ocazie l-am cunoscut personal pe domnul Tu Jian, însărcinatul cu afaceri ad interim al Amabasadei Chinei în România, cel care conduce, practic, în acest moment Ambasada de la Bucureşti. Domnul Tu Jian ne-a asigurat de întregul său sprijin şi pe viitor şi la rândul nostru, în numele Casei Româno-Chineze Arad, i-am transmis personal invitaţia de a lua parte la Simpozionul Internaţional Dialoguri Româno-Chineze, de la Arad, din luna noiembrie. Sunt sigură că şi pe viitor vom avea o colaborare la fel de fructuoasă cu partenerii noştri din China şi că vom reuşi să fructificăm cât mai multe proiecte", a declarat pentru Jurnal arădean/aradon.ro prof.univ. dr. Lizica Mihuţ.

La recepţie FOTO: JA

În discursul său, Tu Jiang s-a referit la relaţia apropiată a României cu China, dar şi la importanţa faptului că România va prelua Preşedinţia Consiliului Uniunii Europene în 2019. „China şi România sunt, într-adevăr, prieteni apropiaţi şi parteneri buni. (...) China se angajează să aprofundeze în mod activ relaţiile bilaterale. Suntem bucuroşi să vedem că România plasează China într-o poziţie importantă în politica sa externă. Anul viitor cele două ţări vor sărbători cea de-a 70-a aniversare a înfiinţării relaţiei diplomatice şi cea de-a 15-a aniversare a înfiinţării unui parteneriat amplu de prietenie şi colaborare. România va deţine pentru prima dată şi Preşedinţia Consiliului Uniunii Europene. Acest lucru va aduce rare oportunităţi istorice pentru dezvoltarea relaţiilor chino-române. (...) Cred că prin eforturile noastre comune, viitorul relaţiilor chino-române va fi şi mai luminos", a declarat Tu Jiang, la Ambasada Chinei, unde a fost marcată cea de-a 69-a aniversare de la înfiinţarea Republicii Populare Chineze.

JA-A.P.

Conflict pe băncile şcolii

Anchetă a ISJ la Şcoala Gimnazială „Caius Iacob" din pricina unui conflict: părinţi-învăţătoare.

Şcoala Gimnazială „Caius Iacob" din Micălaca FOTO: FAN

ARAD. Preşedintele Comitetului de părinţi mai spune că a sesizat, în mod repetat, direcţiunea şcolii cu privire la „modul în care această învăţătoare îşi desfăşoară activitatea şi nu vom ceda. Ne interesează procedeul educaţional şi vrem o învăţătoare care să fie pregătită pentru sistemul step by step, în caz contrar noi nu vom mai lăsa copiii să intre la orele ei", a declarat pentru Jurnal arădean/ Aradon, Marian Ghiţă.

Potrivit plângerilor făcute de părinţi, învăţătoarea de la clasa întâi i-ar fi obligat pe copiii stângaci să scrie cu mâna dreaptă, nu i-ar fi lăsat să bea apă de la dozatorul aflat în clasă, i-a învăţat cântece religioase fără a avea acordul părinţilor şi a folosit metode de pedeapsă/recompensă nerecomandate în sistemul step by step.

Învăţătoarea răspunde acuzelor

Contactată telefonic de Jurnal arădean/ Aradon, învăţătoarea Olga Marian a declarat: „Vreau să răspund punctual acuzelor ce mi se aduc. În primul rând, nu am lăsat copiii câte 4-5 să meargă la toaletă, doar pe rând, la fel şi când s-a pus problema să meargă să bea apă. Ei au pauze în timp ce alţi copii au cursuri şi mi s-a atras atenţia de colegele profesoare că dacă îi las să meargă câte 4-5 la toaletă sau la apă, fac gălăgie foarte mare şi deranjează. Cât despre faptul că nu am aplicat sistemul step by step, nu aveam cum să o fac. Am făcut în sistem tradiţional pentru 2 săptămâni pentru că am fost singură. Inspectoratul Şcolar nu a trimis pe nimeni, ceea ce nu e vina mea. De ce nu s-a oferit niciun părinte voluntar să vină alături de mine să putem face în sistem step by step? Mi s-a reproşat că i-am învăţat cântece religioase, eu nu am făcut decât să îi învăţ o strofă dintr-un cântecel pe care să îl spunem la masă, în semn de mulţumire. Se ştie oare că am fost scoasă din clasă de către un părinte care a venit abuziv în şcoală? Eu am vrut să fac şcoală cu ei. Dacă Inspectoratul îmi dă un post de titular în altă parte nu am nimic împotrivă să plec. Ei şi-au dat cu părerea, dar sunt total neavizaţi. Am urmat sistemul tradiţional de învăţământ pentru că nu aveam altă soluţie". Învăţătoarea a mai spus că a urmat modulul de învăţământ step by step şi că nu a fost mutată disciplinar de la ultima şcoală, aşa cum a fost acuzată.

JA-A.P.

ISJ Arad deschide o anchetă

Pentru că situaţia divergentă dintre cele două părţi implicate a escaladat, Inspectoratul Şcolar a decis să înceapă o anchetă şi să stabilească dacă se impun sau nu anumite măsuri.

„În această săptămână (săptămâna trecută-n.r.), am avut discuţii atât cu conducerea şcolii, cât şi cu părinţii nemulţumiţi de doamna învăţătoare, care e titular pe post. Din punct de vedere legal, are tot dreptul să ocupe acea funcţie în şcoală", a declarat pentru Mediafax inspectorul şcolar general delegat Anca Stoenescu. Potrivit acesteia, învăţătoarea de care părinţii sunt nemulţumiţi are aproximativ 50 de ani şi predă de mai mulţi ani. În ultimii doi ani, învăţătoarea şi-a întrerupt activitatea, fiind plecată în străinătate.

„Începând de luni, o echipă de control a Inspectoratului Şcolar va merge în unitatea de învăţământ pentru a monitoriza activitatea învăţătoarei. De la şcoala la care a predat înainte de a pleca în străinătate are doar referinţe bune. După ce se va finaliza controlul, voi prezenta un raport cu privire la situaţia de acolo", a conchis Anca Stoenescu.

Au întabulat drumurile judeţene

ARAD. Consilierii judeţeni au adoptat, în şedinţa ordinară de vineri, 28 septembrie, o hotărâre prin care au aprobat înscrierea în Cartea Funciară a dreptului de proprietate publică pentru mai multe tronsoane de drumuri judeţene. 34 de segmente de drum, cumulând o lungime totală de zece kilometri, vor fi întabulate de Consiliul Judeţean Arad în perioada următoare.

„Odată cu preluarea mandatului, am avut în vedere inclusiv clarificări juridice legate de patrimoniul Judeţului Arad. Şi în acest caz, al drumurilor judeţene, am găsit unele inadvertenţe, unele poziţii «duble» în evidenţa cadastrală şi e normal ca toate acestea să fie clarificate. Mai ales atunci când e vorba de atragerea fondurilor europene, unde pentru ca un proiect să fie aprobat cel mai important lucru este dovada proprietăţii, fie că e vorba de un drum sau de un teren pe care se construieşte un spital", a declarat, la finalul şedinţei, Iustin Cionca, preşedintele Consiliului Judeţean Arad.

JA-A.G.

Concursul „Cuvinte norocoase"

COMPLETEAZĂ INTEGRAMELE DIN PERIOADA **1-12 OCTOMBRIE 2018 A.C.** TRIMITE CELE 10 INTEGRAME (ÎNTR-UN SINGUR PLIC ŞI CU UN SINGUR TALON) PÂNĂ ÎN **20 OCTOMBRIE 2018** LA REDACŢIA **JURNAL ARĂDEAN, ARAD B-DUL REVOLUŢIEI NR. 62, ETAJUL II, AP. 22** SAU DEPUNELE PERSONAL ÎN URNA DE LA SEDIUL ZIARULUI SAU ÎN CEA AMPLASATĂ LA BIROUL MICA PUBLICITATE DE PE B-DUL REVOLUŢIEI NR. 81. POŢI CÂŞTIGA UN APARAT ELECTROCASNIC. EXTRAGEREA VA AVEA LOC ÎN **22 OCTOMBRIE A.C.**

ABONAT: ❑ DA ❑ NU

JURNAL ARĂDEAN

NUME: .....

.....

ADRESĂ: .....

.....

.....

TEL .....

E-MAIL: .....

.....

Cultele şi câteva ONG-uri au declarat: „Susţinem familia tradiţională"

Reuniţi la aceeaşi masă, au declarat răspicat că susţin referendumul şi votul dat pentru familia tradiţională.

Reuniţi pentru familia tradiţională FOTO: JA

ARAD. La iniţiativa Asociaţiei pentru Reformă Civică şi Democraţie, prin preşedintele Samuel Caba, a avut loc o conferinţă de presă şi o mică dezbatere publică pe tema referendumului pentru schimbarea Constituţiei. La masa din sala „Iuliu Maniu" a Consiliului Judeţean s-au adunat reprezentaţi de asociaţii, dar şi ai cultelor. Cu toţii au vorbit despre ce înseamnă familia tradiţională, mergând în special pe exemplul personal.

„ARCD a organizat această conferinţă pentru a arăta că societatea civilă susţine şi este de acord cu acest referendum. Acest referendum nu este confiscat de vreun partid, este la iniţiativa Coaliţiei pentru Familie care a strâns peste 3 milioane de semnături. Cei 3 miloane de semnatari îşi plătesc taxele şi au dreptul la acest referendum. Acesta nu este o cheltuială, ci este cea mai bună investiţie pentru copiii noştri", a punctat în mod clar Samuel Caba, preşedintele ARCD.

Opinia sa a fost susţinută de toţi cei prezenţi. Printre argumentele aduse pentru susţinerea referendumului s-au numărat: modificarea Constituţiei întrucât doar aceasta e singura lege care nu mai poate fi modificată apoi de Parlament sau Guvern; asigurarea unui viitor în care confuzia să nu existe pentru copii; familia aşa cum este ea văzută de Biserică - uniunea dintre o femeie şi un bărbat; necesitatea de a păstra familia tradiţională indiferent de modul în care societatea încearcă să o schimbe.

Referendumul pentru schimbarea Constituţiei va avea loc pe 6 şi 7 octombrie şi este nevoie ca aproximativ 6 milioane de români să voteze, fie pro sau contra, pentru ca acţiunea să poată fi validată.

JA-A.P.

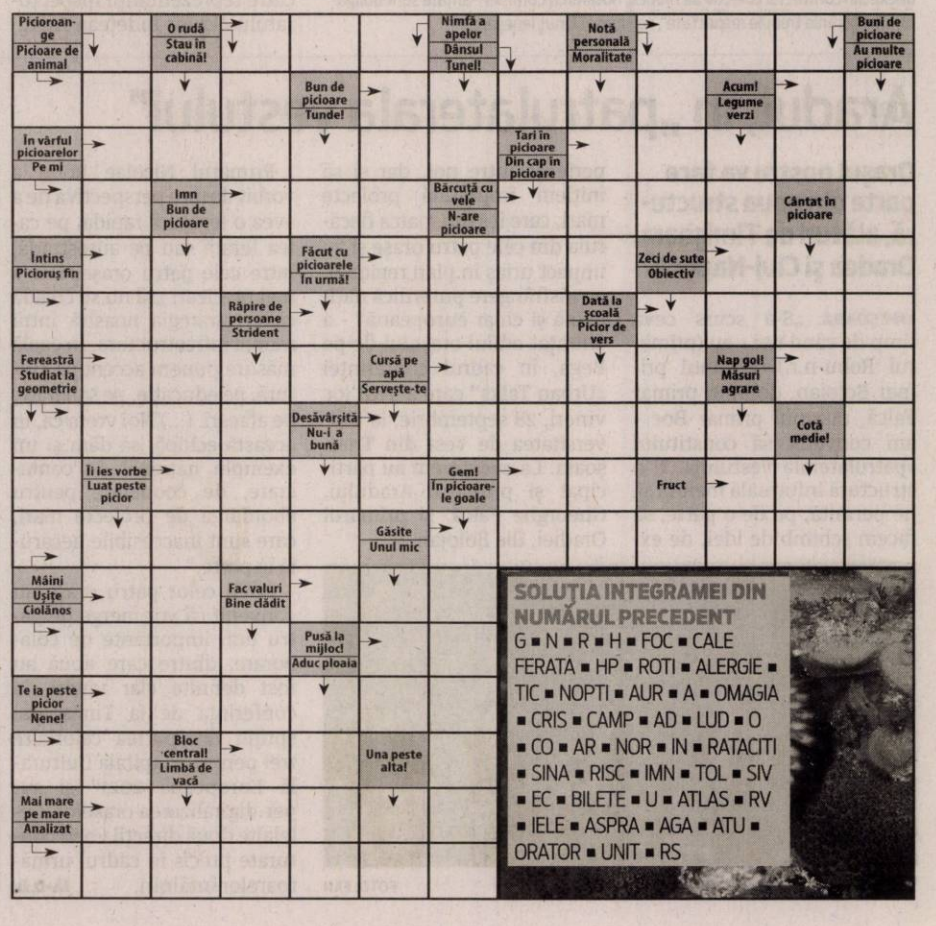

SOLUŢIA INTEGRAMEI DIN NUMĂRUL PRECEDENT

G ■ N ■ R ■ H ■ FOC ■ CALE FERATA ■ HP ■ ROTI ■ ALERGIE ■ TIC ■ NOPTI ■ AUR ■ A ■ OMAGIA ■ CRIS ■ CAMP ■ AD ■ LUD ■ O ■ CO ■ AR ■ NOR ■ IN ■ RATACITI ■ SINA ■ RISC ■ IMN ■ TOL ■ SIV ■ EC ■ BILETE ■ U ■ ATLAS ■ RV ■ IELE ■ ASPRA ■ AGA ■ ATU ■ ORATOR ■ UNIT ■ RS

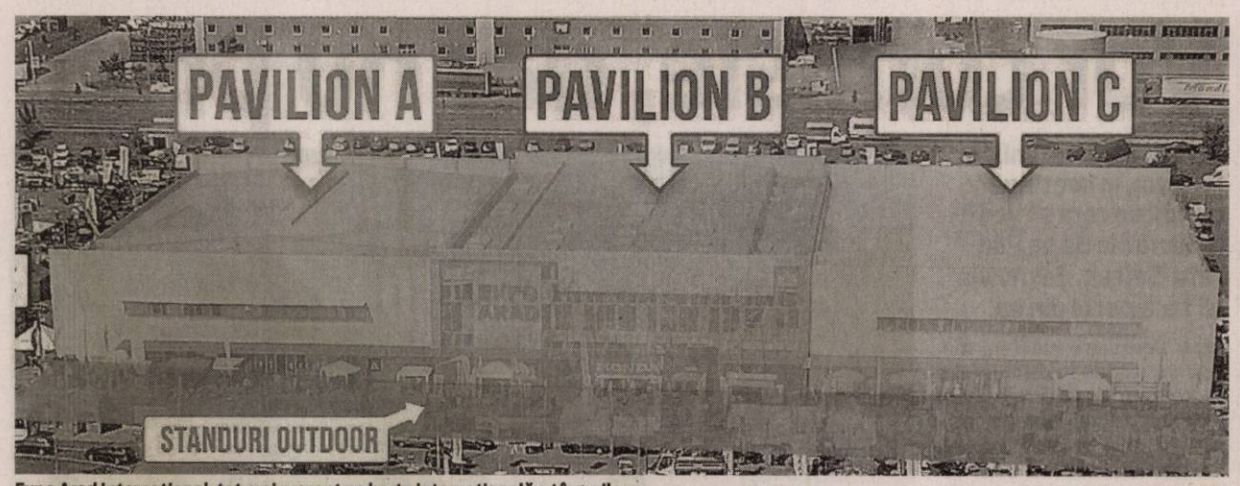

Expo Arad Internaţional, tot mai prezent pe harta internaţională a târgurilor FOTO: FAN

Expo dezvoltă Aradul!

Cel mai mare târg din domeniul gastronomiei şi panificaţiei – GastroPan, se va desfăşura din primăvara lui 2019 la Arad. Impactul va fi major pentru municipiu, organizatorii anunţând chiar şi curse charter de avion pentru ca Aradul să poată fi conectat mai bine cu celelalte oraşe.

ARAD. Investiţiile masive făcute de Camera de Comerţ Arad pentru ca Expo Internaţional să fie un spaţiu expoziţional de top, încep să dea roade. Din primăvara anului viitor, târgul GastroPan, principalul eveniment ce reuneşte brutarii şi cofetarii cu furnizorii români şi străni din domeniu, se va desfăşura la Arad, în perioada 28-30 martie 2019. Anunţul a fost făcut în urmă cu aproximativ 2 săptămâni de Gheorghe Seculici, preşedintele Camerei de Comerţ Arad, şi a fost confirmat de organizatorii evenimentului printr-un comunicat.

Ce înseamnă pentru Arad ca un eveniment de o asemenea anvergură să se desfăşoară la Expo? Ei bine, pe lângă deschiderea municipiului şi judeţului pentru noi investitori, atragerea de potenţiali oameni de afaceri precum şi de turişti, mai înseamnă şi o reactivare a Aradului pe harta curselor de avioane. Chiar dacă vorbim de curse charter, de scurtă durată, este important că Aradul poate să vină cu infrastructura necesară organizării uneia dintre cele mai importante expoziţii din ţară.

De ce Expo Arad?

De ce au ales organizatorii ca GastroPan să se desfăşoară la Expo? Condiţiile expoziţionale, spaţiile puse la dispoziţie şi amplasarea Aradului pe hartă au făcut ca târgul să îşi schimbe locaţia de la Târgu Mureş şi să vină în oraşul de pe Mureş.

„După evaluarea mai multor opţiuni din întreaga ţară, dar şi după consultări cu partenerii-expozanţi şi vizitatorii, organizatorii au constatat că această locaţie este cea mai potrivită pentru a găzdui expoziţia. Expo Arad este al doilea complex expoziţional ca mărime din România şi este foarte bine dotat având 3 pavilioane expoziţionale şi mai multe săli de conferinţe, o locaţie adecvată pentru a găzdui un târg internaţional ca expoziţia GastroPan. Locaţia oferă soluţii viabile şi testate privind problemele legate de parcări, racorduri la curent, apă/canalizare, probleme logistice privind descărcarea/încărcarea exponatelor. În urma numeroaselor sondaje efectuate în rândul participanţilor expoziţiei, GastroPan se va desfăşura la Expo Arad, care se află în apropierea aeroporturilor internaţionale Arad şi Timişoara, lângă autostrada A1. De asemenea, zona Timişoara - Arad fiind una dintre cele mai dezvoltate zone ale ţării cu mai multe firme cărora li s-a aprobat accesul la finanţare de la stat sau chiar europeană, există mai multe brutării, cofetării şi unităţi HoReCa înfiinţate recent în această zonă, care caută noutăţi şi inovaţii, idei, utilaje, materii prime, tehnologii şi soluţii dedicate afacerii lor, doresc să fie la curent cu tendinţele internaţionale. Arad şi Timişoara reprezintă un punct strategic important, un nod de întâlnire a Europei de Vest cu cea de Sud-Est. Mai mult, regiunea Timişoara - Arad - Oradea este o zonă balneo-turistică, cu mai multe hoteluri şi SPA-uri, posibilităţi de relaxare şi obiective turistice, care atrag şi mai mulţi participanţi la expoziţia GastroPan", explică organizatorii târgului.

Curse charter la Arad

Unul dintre marile câştiguri pe care la va aduce acest târg Aradului îl reprezintă şi cursele charter. Organizatorii au anunţat că în săptămâna târgului vor fi puse la dispoziţie curse charter către Aeroportul din Arad din Bucureşti, Iaşi, Chişinău şi Constanţa, totul pentru a facilita accesul la expoziţie.

ANDREEA PINTEA
andreea.pintea@informmedia.ro

A XI-a ediţie

„Evenimentul ajuns la cea de-a XI-a ediţie se va desfăşura după ultimele standarde internaţionale în organizarea de expoziţii, înscriindu-se în calendarul târgurilor europene de profil. Cele trei zile ale expoziţiei vor găzdui, în completarea programelor desfăşurate în cadrul standurilor expoziţionale şi Concursurile GastroPan, recunoscute pentru acordarea premiilor Pâinea Anului şi Tortul Anului", precizează organizatorii.

Târgul de specialitate GastroPan atrage anual expozanţi din ţări precum Spania, SUA, Germania, Franţa, Grecia, Serbia, Ungaria, Italia, Republica Moldova, Bulgaria, Polonia, Olanda şi Turcia - companii de talie mondială care vin să prezinte cele mai inovatoare tehnologii pe care le au la dispoziţie. Interesul crescut manifestat de companii de renume pentru acest eveniment arată că expoziţia GastroPan se numără printre cele mai importante târguri europene de profil.

Lipsa autorizaţiei, sancţionată de ITM Arad

Autorizaţia de funcţionare, un act fără de care orice activitate poate pune în pericol sănătatea angajaţilor.

Controale pe autorizaţii FOTO: FAN

ARAD. Inspectoratul Teritorial de Muncă Arad avertizează angajatorii cu privire la autorizaţia de funcţionare din punct de vedere al securităţii şi sănătăţii în muncă.

„Nu se autorizează de către Inspectoratul Teritorial de Munca entităţile pentru care autorizarea funcţionării, inclusiv din punctul de vedere al securităţii şi sănătăţii în muncă, se efectuează la Registrul Comerţului (societăţile comerciale, societăţile şi companiile naţionale, grupurile de interes economic, grupurile europene de interes economic, regiile autonome şi organizaţiile cooperatiste, sucursalele înfiinţate de acestea, precum şi alte persoane juridice care se înregistrează în registrul comerţului, persoanele fizice autorizate, întreprinderile individuale şi a întreprinderile familiale). Restul entităţilor (de exemplu instituţiile publice, unităţile de învăţământ, organizaţiile nonguvernamentale, asociaţii sportive, birouri notariale, cabinet de contabilitate, alte tipuri de entităţi cum ar fi CAR, composesorat etc.) se autorizează din punct de vedere al securităţii şi sănătăţii în muncă de către ITM. Asumarea, de către angajator, a responsabilităţii privind legalitatea desfăşurării activităţii din punct de vedere al securităţii şi sănătăţii în muncă se face pentru activităţile care se desfăşoară la sediul social, la sediile secundare sau în afara acestora", a punctat Ecaterina Isac.

Paşi de urmat

În vederea autorizării din punct de vedere al securităţii şi sănătăţii în muncă, angajatorul are obligaţia să depună documente justificative la Inspectoratul Teritorial de Muncă pe raza căruia îşi desfăşoară activitatea. Termenul de eliberare a certificatului constatator/autorizatie de către ITM este de 5 zile lucrătoare, calculat de la data înregistrării cererii. Certificatul constatator, emis în baza declaraţiei pe propria răspundere, dă dreptul angajatorilor să desfăşoare numai activităţile pentru care au obţinut certificatul. **JA-A.P.**

Sancţiuni

„În cazul în care, în cadrul controalelor, se constată încălcări ale prevederilor legale din domeniul securităţii şi sănătăţii în muncă, inspectorul de muncă poate dispune sistarea activităţii angajatorului. Acesta îşi poate relua activitatea numai după ce demonstrează că a remediat deficienţele care au condus la sistarea activităţii şi a obţinut autorizarea", a mai punctat Isac. Sancţiunea pentru lipsa autorizaţiei de funcţionare din punctul de vedere al securităţii şi sănătăţii în muncă, înainte de începerea oricărei activităţi, este de la 5.000 la 10.000 lei.

Numărul unic, obţinut în doar trei minute

Numărul unic de identificare a caselor de marcat se obţine online, conform informaţiilor de la Fisc.

ARAD. Documentele necesare solicitării şi atribuirii numărului unic de identificare a aparatelor de marcat electronice pot fi depuse online prin intermediul Spaţiului Privat Virtual. Prin intermediul formularului C801 se poate solicita emiterea certificatului de atribuire a numărului unic de identificare pentru mai multe aparate de marcat electronice fiscale în vederea instalării în mai multe zone geografice.

„Verificarea formularului C801 depus prin Spaţiul Privat Virtual durează în medie un minut. Într-un interval de timp similar se emite certificatul de atribuire a numărului unic de identificare a aparatelor de marcat şi se comunică în contul de SPV. Prin urmare, dacă utilizează această facilitate oferită de ANAF în colaborare cu Centrul Naţional pentru Informaţi Financiare din cadrul MFP, operatorii economici pot obţine certificatul în cel mult trei minute", spun reprezentanţii Fiscului.

Ghid pe site şi call-center

Totodată, pe site-ul www.anaf.ro/Asistenţă Contribuabili/Ghiduri curente, a fost publicat Ghidul cu privire la înregistrarea informaţiilor privind aparatele de marcat electronice fiscale, precum şi la emiterea Certificatului de atribuire a numărului unic de identificare. Informaţii suplimentare se pot obţine şi telefonic, apelând Serviciul central de asistenţă telefonică a contribuabililor - Call-center, la nr. de telefon 031.403.91.60.

„ANAF a întreprins toate demersurile pentru a facilita operatorilor economici obţinerea numărului unic de identificare a caselor de marcat şi le recomandă acestora să solicite certificatele prin intermediul Spaţiului Privat Virtual. ANAF este preocupată permanent de îmbunătăţirea serviciilor, strategia sa vizând dezvoltarea comunicării în mediul electronic, pentru a oferi contribuabililor o interacţiune rapidă şi modernă cu instituţia", mai subliniază reprezentanţii ANAF. **JA-A.P.**

Mii de lei pe concedii sub acoperirea cursurilor

La fel ca în fiecare an, instituţiile publice şi-au trimis angajaţii la „cursuri de formare şi perfecţionare".

ARAD. Nici Centrul Cultural Judeţean Arad nu s-a lăsat mai prejos, cheltuind peste 21 de mii de lei pentru a-şi trimite cei aproximativ 30 de angajaţi la cursuri de perfecţionare. Ceva mai modeşti au fost cei de la Primăria Comunei Olari, care au dat din bugetul local 17.500 de lei pentru servicii hoteliere la Băile Herculane, Dunavăţu de Jos, Vatra Dornei, Sovata şi Mamaia.

Alţii au fost mai darnici

Compania de Apă Arad, societate comercială deţinută în proporţie de 93% de Consiliul Judeţean, a cheltuit peste 52 de mii de lei pe cazare la Mamaia (zece pachete), Costineşti şi Eforie Nord. De menţionat este faptul că aproximativ aceeaşi sumă a achitat-o şi Camera Deputaţilor pentru cursurile de formare de vara asta. Şi mai generoşi au fost cei de la Primăria Comunei Secusigiu, care au dat pe cazarea aferentă cursurilor de formare peste 53 de mii de lei, asta în condiţiile în care la începutul anului, bugetul prognozat al comunei avea un deficit de aproximativ 600 de mii de lei.

21 de pachete de servicii de cazare în staţiuni de pe malul Mării Negre a achiziţionat în ultimele luni Consiliul Judeţean Arad. Peste 67 de mii de lei au cheltuit mai marii judeţului pentru a-i forma şi perfecţiona pe unii dintre cei 236 de angajaţi ai instituţiei, în hoteluri din Mamaia, Costineşti sau Bucureşti.

În capul listei

Din nou, ca în 2017, capul listei este ocupat de Primăria Oraşului Curitci. Din totalul de 12 milioane de lei cheltuiţi la nivel naţional pe cursurile de formare şi perfecţionare profesională, aproape 173 de mii de lei au fost achitaţi de Primăria Oraşului Curtici. Instituţia cu aproximativ 50 de angajaţi a fost şi anul trecut „cireaşa de pe tort", achitând atunci peste 234 de mii de lei către cinci companii. Anul acesta, însă, Curticiul a rămas fidel unei singure firme: Lectoform Travel SRL, din Bacău, căreia i-a achitat cei 173 de mii de lei. De altfel, Oraşul Curtici este în topul listei la nivel naţional, suma plătită de oraşul arădean cu aproximativ 7500 de locuitori fiind depăşită doar de către Municipiul Ploieşti (182 de mii de lei) şi Poliţia Locală a Sectorului 1 din Bucureşti (258 de mii de lei).

Au cheltuit sume impresionante FOTO: FAN

Varianta mai ieftină, evitată

Cel mai scandalos lucru este acela că instituţiile publice au la dispoziţie o alternativă mult mai ieftină pentru a-şi educa angajaţii. „În primăvară, Institutul Naţional de Administraţie (INA) a deschis şase centre regionale şi a prezentat o ofertă de cursuri organizate în fiecare judeţ, pentru instruirea funcţionarilor cât mai aproape de casă şi cu costuri cât mai mici pentru instituţie", spun cei de la Recorder. Cu toate astea, mai puţin de 50 de pachete au fost achiziţionate la nivel naţional de la Institut.

EUGEN ROGOJAN
eugen.rogojan@informmedia.ro

Chibzuiţi, sau „pe ascuns"?

Alţii au fost mai chibzuiţi cu banii pe care i-au cheltuit pe cursuri de formare şi perfecţionare, fie achiziţionând foarte puţine pachete, fie neachiziţionând vreun pachet de servicii de acest gen. Totuşi, mai există o modalitate prin care instituţiile publice pot cumpăra servicii de perfecţionare şi formare profesională „pe lângă" Sistemul Electronic de Achiziţii Publice, făcând astfel imposibilă monitorizarea banilor daţi pe aceste servicii.

JURNAL ARĂDEAN

S-a urcat pe stâlp şi a ameninţat că se sinucide

Un tânăr de de aproximativ 20 de ani s-a urcat pe un stâlp şi a ameninţat că se sinucide.

ZIMANDU NOU. S-a întâmplat duminică dimineaţa în Zimandu Nou, la faţa locului fiind trimise echipaje de pompieri, poliţie şi ambulanţă. Din informaţiile pe care le deţinem, tânărul a vrut să vorbească doar cu pompierii, astfel că unul dintre salvatori a urcat pe nacelă, aceasta fiind ridicată până la înălţimea stâlpului la care se afla tânărul - aproximativ 35 de metri. La un moment dat, tânărul s-a dezechilibrat şi a căzut pe platforma autoscării, pompierul sărind de pe nacelă pe tânăr, reuşind să împiedice căderea acestuia. Ulterior, tânărul a fost asigurat cu centuri şi a fost coborât de pe stâlp, după aproximativ 40 de minute. Se pare că gestul tânărului a fost provocat de o ceartă pe care a avut-o cu părinţii.

„În această dimineaţă, în jurul orei 8.30, două echipaje ale Detaşamentului de Pompieri Arad, unul de descarcerare şi unul de intervenţie şi salvare la înălţime, s-au deplasat în localitatea Zimandu Nou, unde un tânăr de aproximativ 20 de ani urcat pe un stâlp de telefonie mobilă la aproximativ 35 de metri, a ameninţat că se sinucide. După ce au negociat cu persoana aproximativ 30 de minute, pompierii Detaşamentului Arad au reuşit imobilizarea acesteia şi coborârea de la înălţime cu ajutorul nacelei", a declarat maiorul George Pleşca, purtător de cuvânt în cadrul IPJ Arad.

Tânărul a fost predat echipajului medical sosit la faţa locului.

JA-I.C.

Salvat de pompieri FOTO: ISU

Vor comisie, dar nu prea

Consilierii judeţeni din PSD vor, în continuare, o comisie care să verifice lucrările de pe Pâncota-Seleuş, dar nu vor să facă parte din ea.

Calitatea lucrărilor, dezbătută în ultima perioadă FOTO: A.G.

ARAD. Consilierii judeţeni din PSD au readus în discuţie, în şedinţa ordinară care a avut loc vineri, 28 septembrie, înfiinţarea unei comisii care să verifice calitatea lucrărilor de pe DJ 709, dintre Pâncota şi Seleuş, drumul care este subiectul politic al ultimei perioade. Nici cele trei analize prezentate de către Consiliul Judeţean, nici concluziile Inspectoratului de Stat în Construcţii şi nici declaraţiile proiectantului şi ale dirigintelui de şantier, care confirmă calitatea lucrărilor, nu i-au convins pe aleşii judeţeni din Opoziţie. Cristian Ispravnic, cel mai vehement acuzator pe acest subiect, a cerut din nou, în plen, înfiinţarea unei comisii. „Propun ca din această comisie să facă parte consilieri judeţeni din toate partidele politice. Să analizăm lucrările de pe drumul Pâncota-Seleuş", a spus Ispravnic. În susţinerea lui a venit Marius Sulincean, acesta declarând faptul că „o astfel de comisie ar fi binevenită. Subiectul a fost unul politic până acum. Să terminăm cu aceste discuţii, să vedem care este calitatea lucrărilor de pe DJ 709".

În ce calitate?

Vicepreşedintele Consiliului Judeţean, Sergiu Bîlcea, a menţionat că ar fi de acord cu înfiinţarea unei astfel de comisii cu o singură condiţie: să ia fiinţă o a doua comisie, care să verifice calitatea lucrărilor şi motivul pentru care pasajele de pe centură nu sunt finalizate nici la şapte ani de la demararea lucrărilor. Asta, în condiţiile în care Cristian Ispravnic este directorul Direcţiei Regionale de Drumuri şi Poduri Timişoara, instituţie care se ocupă de construcţia celor două pasaje.

În discuţie a intrat, apoi, consilierul judeţean Garofiţa Popa, de la PNL. „Eu, personal, nu văd rolul consilierilor judeţeni într-o comisie de acest fel. Eu, de meserie, sunt economist. Nu am cum să fac parte dintr-o asemenea comisie. Şi ca mine sunt mulţi alţi consilieri care nu sunt specialişti în construcţia de drumuri. Consiliul Judeţean are angajaţi care să facă acest lucru, care să verifice calitatea lucrărilor", a spus Popa. Ispravnic a revenit şi a solicitat ca, din acea comisie, să facă parte specialiştii din Consiliul Judeţean, dar şi consilieri. La un moment dat, preşedintele Iustin Cionca a anunţat că este de acord cu înfiinţarea unei asemenea comisii. „Care dintre consilieri se oferă să facă parte din această comisie?", a întrebat Cionca. Cristian Ispravnic a ridicat mâna instantaneu. Dar... cam atât. Rumoare în sala de şedinţe. Pesediştii vor o comisie, dar nu vor să facă parte din ea. „Ce facem, domnule Ispravnic? Înfiinţăm o comisie compusă dintr-un singur consilier?", a întrebat Cionca. Ulterior, au mai ridicat mâinile Alin Pop, consilier judeţean PSD, şi Daniel Trifon, de la ALDE. „O să vă rog, când vreţi dumneavoastră, să anunţaţi specialiştii din Consiliul Judeţean să mergeţi în control pe acel drum. Oricând vreţi. Angajaţii CJA vă stau la dispoziţie", a spus Cionca, după ce „comisia" a adunat trei doritori. Dar nici aşa nu a fost bine. „Eu vreau o comisie constituită prin hotărâre de Consiliu Judeţean, din care să facă parte consilieri din toate partidele", a spus, din nou, Ispravnic. „Atunci o să vă rog să întocmiţi un proiect de hotărâre prin care, pe baze legale, să solicitaţi înfiinţarea unei astfel de comisii", l-a sfătuit Cionca pe alesul judeţean.

JA-A.G.

Om trăi şi om vedea

Cristian Ispravnic a anunţat că va întocmi un astfel de proiect de hotărâre care ar urma să fie introdus la vot la următoarea şedinţă ordinară a CJA, la finalul lunii octombrie. Dacă această comisie va lua fiinţă sau nu, vom afla peste o lună.

Un bărbat a fost îngropat în porumb

VLADIMIRESCU. La sosirea echipajelor de prim ajutor bărbatul era inconştient, fiind acoperit parţial de porumb. „Două echipaje SMURD, unul de prim ajutor de la Punctul de Lucru Vladimirescu, unul de terapie intensivă mobilă şi un echipaj de căutare salvare din cadrul Detaşamentului de Pompieri Arad, în total 12 pompieri, au intervenit în comuna Vladimirescu pentru salvarea unui bărbat de aproximativ 60 de ani îngropat sub porumb într-un depozit", au declarat reprezentanţii ISU Arad.

Paramedicii şi pompierii au demarat operaţiunile de scoatere a bărbatului din porumb, aplicându-i apoi manevrele de resuscitare. După 45 de minute de intervenţie contracronometru, bărbatul avea semne vitale, fiind transportat în stare gravă la Unitatea de Primire Urgenţe Arad.

Acesta este al treilea accident de muncă în mai puţin de două săptămâni, cu urmări grave, la care intervin subunităţile ISU Arad.

„Facem un nou apel la persoanele care în această perioadă efectuează lucrări în agricultură să respecte cu stricteţe normele de siguranţă şi securitate în muncă, normele şi procedurile de lucru cu utilajele", au precizat reprezentanţii ISU Arad. **JA-I.C.**

Scos de sub porumb FOTO: ISU

Şi-a tăiat gâtul cu flexul

ARAD. Dramă imensă pentru un arădean de doar 25 de ani, care s-a dus să dea o mână de ajutor unui prieten la un apartament dintr-un bloc de pe strada Inului (perpendiculară pe strada Cocorilor), din zona UTA. Tragedia s-a petrecut sâmbătă seara.

Flexul a sărit în gât

Conform informaţiilor pe care le-am cules, tânărul şi-a dorit să cupleze maşina de spălat rufe la instalaţia de apă. La un moment dat, cu un flex, cu pânză de circular, a încercat să decupeze din masca de la chiuvetă. Din nefericire, flexul a ricoşat, iar pânza i-a secţionat gâtul. Deşi echipajul medical care a sosit a încercat să îl salveze pe tânăr, pentru el nu s-a mai putut face nimic, rana pe care a suferit-o a fost incompatibilă cu viaţa. Astfel, a fost declarat decesul bărbatului de doar 25 de ani.

Nu sunt suspiciuni

„Nu sunt suspiciuni cu privire la săvârşirea vreunei fapte penale. Cadavrul a fost transportat la sediul IML în vederea efectuării autopsiei. Continuăm cercetările pentru stabilirea împrejurărilor în care s-a produs accidentul, în cauză fiind întocmit un dosar de cercetare penală sub aspectul săvârşirii infracţiunii de ucidere din culpă", a declarat pentru Jurnal arădean/Aradon, Claudia Iuga, purtătorul de cuvânt al IPJ Arad. **JA-V.G.**

Coliziune între două maşini pe Ineu-Seleuş

ARAD. Accidentul rutier a avut loc sâmbătă după masa, pe Drumul Judeţean 792. O femeie în vârstă de 64 de ani a fost rănită uşor. În accident au fost implicate două autoturisme. Evenimentul rutier a avut loc după ce unul dintre şoferii celor două autovehicule, odată ajuns în intersecţia cu drumul ce duce înspre Ineu, nu a respectat semnificaţia «cedează trecerea».

„Din primele cercetări, poliţiştii au stabilit că sâmbătă, în jurul orei 14:00, un bărbat de 53 de ani, din Ineu, a condus un autoturism pe DJ 792, iar la kilometrul 30+221 de metri, intenţionând să pătrundă pe DJ 792, spre Ineu, nu a respectat semnificaţia indicatorului «cedează trecerea», intrând în coliziune cu un autoturism aflat în depăşirea unui alt autovehicul pe sensul de mers Ineu-Seleuş, autoturism condus de un bărbat de 72 de ani, din Dieci. În urma evenimentului rutier a rezultat rănirea uşoară a unei femei de 64 de ani, din Dieci, pasageră în cel de-al doilea autoturism", a declarat agent şef adjunct Claudia Iuga, purtător de cuvânt în cadrul IPJ Arad. **JA-I.C.**

Incendiu la Pecica

PECICA. Focul a izbucnit sâmbătă seara în jurul orei 19:30. Pompierii au luptat trei ore pentru a stinge incendiul. Materialul din care era construit imobilul - lemn - precum şi vântul puternic au favorizat focul. La sosirea echipajelor ardea întreaga construcţie de aproximativ 250 de metri pătraţi. La incendiu au intervenit două autospeciale de stingere ale voluntarilor din Pecica şi una din cadrul Detaşamentului Arad. Cauza incendiului, potrivit Inspectoratului pentru Situaţii de Urgenţă este „amplasarea necorespunzătoare a materialelor combustibile faţă de sursa de aprindere". **JA-I.C.**

Placă omagială de 24.000 de lei

ARAD. Suma de 24.000 de lei a fost scoasă din excedentul bugetar al judeţului şi va fi folosită pentru achiziţionarea unei plăci omagiale dedicate împlinirii a 100 de ani de la Marea Unire. Chiar dacă această sumă pare destul de mare pentru montarea unei plăci omagiale, proiectul de hotărâre prin care a fost aprobată alocarea fondurilor a fost adoptat în unanimitate în şedinţa Consiliului Judeţean Arad care a avut loc vineri. Cei de la CJA anunţă că instituţia continuă să se implice în manifestările dedicate Anului Centenar, în mod special pentru a scoate în evidenţă rolul Aradului în actul istoric din anul 1918. „Aradul este Capitala Politică a Marii Uniri, locul unde a prins viaţă acest act istoric, ce a dus la întregirea ţării. Această placă omagială are rolul de a ne aduce întotdeauna aminte că Unirea a avut loc la Alba Iulia, dar a pornit de aici, de la Arad, prin dorinţa şi voinţa corifeilor", a spus Iustin Cionca, preşedintele CJA. Valoarea acestei plăci omagiale ar putea scădea, ţinând cont că vor fi solicitate oferte de la firmele interesate. În ceea ce priveşte locul în care arădenii vor putea admira epigrafa, aceasta va fi montată pe clădirea de pe Bulevardul Revoluţiei, numărul 81, acolo unde au avut loc negocierile dintre români şi maghiari, discuţii care au prefaţat Marea Unire din 1918. **JA-A.G.**

Carambol cu cinci autoturisme

ARAD. Accidentul s-a petrecut duminică, 30 septembrie, pe strada Petru Rareş, în jurul orei 5.00. Se pare că şoferul venea pe strada Petru Rareş, dinspre Calea Zimandului înspre Piaţa Caius Iacob, când a intrat în cele patru autoturisme.

Conform martorilor prezenţi la locul accidentului, am aflat că tânărul ar fi pierdut controlul asupra direcţiei de deplasare pe fondul oboselii şi a intrat direct în autoturismele parcate, dar asta vor stabilii poliţiştii din cadrul IPJ Arad care au fost prezenţi, au vorbit cu martorii şi au efectuat măsurători.

În urma coliziunii, două dintre autoturisme au fost proiectate pe şina de tramvai.

Urmările accidentului FOTO: JA

Dacă vorbim de victime, au rezultat, pe lângă tânărul şofer, alte şase victime care au suferit răni uşoare, cu toţii fiind transportaţi la Spitalul Clinic Judeţean de Urgenţă Arad pentru investigaţii suplimentare.

Tânărul a fost testat cu aparatul alcooltest, rezultatul fiind negativ.

După ce poliţiştii au efectuat măsurătorile, la faţa locului a sosit o platformă care a ridicat maşinile de pe linia de tramvai pentru ca circulaţia tramvaielor să poată fi reluată. **JA-V.G.**

Sport

„Am venit după punct(e), profitând de oboseala celor de la UTA"

Florin Nofitovici, antrenor CS Baloteşti

5 octombrie este data următorului joc pe care „roș-albii" îl vor susține în liga secundă de fotbal. Este vorba despre confruntarea de la Tg. Jiu, cu Pandurii, din cadrul etapei cu numărul 10, programată vineri, ora 16. Suporterii „Bătrânei Doamne" își vor putea vedea favoriții, jocul fiind transmis de DigiSport și Telekom Sport.

Umilită de toate comunele de lângă Bucureşti!

ARAD. Startul pozitiv de sezon i-a făcut pe suporteri să viseze frumos. Numai că UTA a căzut total, după înfrângerea de acasă, cu Clinceniul. Au urmat, apoi, eșecul cu Snagovul și cel din Cupă, cu Poli Iași, iar în ultimul joc, contra celor din Baloteşti, „roș-albii" s-au umplut de rușine. Practic, ne bat toate comunele de pe lângă Bucureşti, dacă calculăm înfrângerile de până acum, cu Daco-Getica, Clinceni, Snagov și Baloteşti. **JA-D.S.**

Popa: „Moment jenant, toţi suntem vinovaţi"

ARAD. Față de precedentele eșecuri, când a încercat să scoată în evidență lipsa de valoare a unora dintre jucătorii avuți la dispoziție, Ionuț Popa și-a recunoscut partea de vină după eșecul cu CS Baloteşti și nu i-a „mitraliat" pe băieți.

„Îmi pare rău că la meciul de Cupă, cu Iași, nu am putut să folosesc mai mulți jucători care au evoluat mai puțin în acest sezon, dar nu puteam veni în fața suporterilor cu o echipă alcătuită din rezerve sau juniori. Pentru că dacă făceam acest lucru, sigur câștigam cu Baloteşti. Mă așteptam la un joc greu, știam că vom cădea fizic și asta s-a și întâmplat. Joi, după meciul cu Iași, am avut o discuție cu jucătorii și se aflau într-o stare de oboseală din care noi, antrenorii, am încercat să îi scoatem și să-i aducem la un nivel mai bun din punct de vedere psihologic, mental, dar nu am reușit", a spus Ionuț Popa.

Ionuț Popa FOTO: JA

Deși s-a arătat foarte dezamăgit, tehnicianul utist a susținut că nu poate fi supărat pe elevii săi: „Nu le-am spus jucătorilor nimic pentru că toată lumea este vinovată. Ei au vrut, dar nu au putut. Nu au gândit, au ales cele mai proaste soluții, n-au câștigat nici un duel unu la unu. Și nici n-am știut să profităm de vânt în prima repriză. Este jenant pentru noi să vină o echipă ca Baloteştiul și să defileze aici, e ca și cum ți-ai băga un cuțit în inimă. Meritul lor este că au reușit să profite de această stare a noastră. Băieții nu au nicio vină, încercăm să mergem mai departe". **JA-D.S.**

Utiştii s-au făcut de râs!

Ionuţ Popa nu poate găsi formula câştigătoare de patru meciuri.

Utiștii au fost la pământ în confruntarea cu CS Baloteşti FOTO: JA

ARAD. Peste 1500 de împătimiți ai fotbalului au înfruntat vântul tăios de pe „Motorul" pentru a fi alături de utiști, în ceea ce se presupunea a fi un simplu „galop de sănătate". Numai că tehnicianul „Bătrânei Doamne", Ionuț Popa, nu găsește formula câștigătoare. De 360 de minute. Iar fanii arădeni încep să-și piardă răbdarea.

Scuza oboselii acumulate în meciul de Cupă cu Poli Iași, decis după prelungiri și lovituri de departajare, nu ține în fața unui adversar modest, care obținuse o singură victorie în primele opt etape ale ligii secunde. Ilfovenii puteau primi penalty în min. 15, la intervenția imprudentă a lui El Hasni asupra lui Stoica, dar arbitrul Alina Pleșu a lăsat jocul să continue. UTA a avut o singură ocazie în prima repriză, în min. 27, când șutul lui Matei a trecut puțin peste.

La pauză, Ionuț Popa a schimbat sistemul de joc, bulversându-i parcă și mai mult pe jucători. Conform realității din teren, după două ocazii semnate V. Mihai și Gojnea, cei din Baloteşti „lovesc" decisiv în min. 56 (șut Neagu în transversală, mingea ajunge la Gojnea, care îndeplinește o simplă formalitate) și în min. 62 („trasor" de la 25m a lui V. Mihai, care face inutilă intervenția nesigurului Orlic).

Pe final, Cipri Rus și Al. Pop și-au trecut în cont câte două jumătăți de ocazii, dar UTA nu a avut puterea de a înscrie nici măcar golul de onoare. Se termină 0-2, un eșec neașteptat, dureros, care poate arunca echipa lui Popa în a doua parte a clasamentului. Acolo unde și-a fixat, de altfel, Mister să ducă echipa, conform contractului încheiat cu clubul. **JA-D.S.**

UTA - Baloteşti 0-2

Au marcat: Gojnea min. 56 și V. Mihai min. 62.
Formații - **UTA:** Orlic – Manea, Benga (min. 46, Cubleșan), El Hasni, Suslak – Enescu, Oprea – Costin, Matei (min. 46, D. Popa), Stahl (min. 60, Al. Pop) – C. Rus. **Baloteşti:** Fulga – C. Mihai, Flămânzeanu, Marciuc, N. Filip – V. Mihai (min. 87, R. Mihai), M. Neagu, Predescu (min. 63, Niculae), M. Ghiță – Gojnea, Al. Stoica (min. 69, Paraschiv). **Arbitri:** Alina Pleșu (Craiova) – Iulian Szekely (Cluj), Ramona Udrea (Tg Jiu). **Obs. FRF:** Cornel Corocan și Antonie Burtea (ambii din Reșița).

„Caius Iacob" a câştigat Junior Cup 2018 la fotbal mixt

ARAD. Aproape 100 de copii au participat, vineri, pe terenul Șega, la Junior Cup 2018 - campionat județean de fotbal mixt (trei fete și trei băieți), ediția 3, rezervat elevilor din învățământul primar. Organizatorii ineditei competiții au fost: AJF Arad, ISJ Arad și Universitatea „Aurel Vlaicu" Arad, coordonatori de proiect fiind prof. Flavius Stoica și prof. Corina Hărduț.

În urma disputării jocurilor din faza grupelor, clasamentele au arătat astfel: 1. Șc. Gimn. „Aurel Vlaicu" 9p, 2.Șc. Gimn. „Caius Iacob" 6p, 3.Șc. Gimn. „Regina Maria" 3p, 4.Șc. Gimn. Șimand 0p (A); 1.Liceul Tehnologic „Ștefan Hell" Sântana 7p, 2.Șc. Gimn. Nicolae Bălcescu 6p, 3.Șc. Gimn. Măderat 3p, 4.Șc. Gimn. Târnova 1p (B).

Semifinale: Sântana - Caius Iacob 0-1 și Aurel Vlaicu - Nicolae Bălcescu 2-1. Finala mică: Sântana - Nicolae Bălcescu 2-0. Finala mare: Caius Iacob - Aurel Vlaicu 1-0.

Lotul echipei câștigătoare de la „Caius Iacob": Daria Rus, Daria Spinean, Thara Cohan, Iasmina Yldiz, Mara Sabău, Darius Blidar, Iosua Bîrzan, David Ile, Mihai Frenț, Raul Danciu și Alexandru Stoica. Profesor: Mircea Gligan.

Festivitatea de premiere a fost oficiată de inspector școlar de specialitate Paul Barta și conf. univ. dr. Gabriel Marconi, toți copiii primind medalii. **JA-D.S.**

Campionii de la „Caius Iacob" FOTO: JA

„Dublă" sub tricolor

După 3-1 în testul de marți, România Under 18 s-a impus și în cel de-al doilea „amical" disputat în Muntenegru. „Eroul" echipei lui Laurențiu Roșu a fost utistul David Miculescu, mijlocașul ofensiv al „roș-albilor" reușind o „dublă" în minutele 49 și 60, al doilea gol din penalty. Colegul de echipă, Daniel Isac, a evoluat 57 de minute, iar Denis Rusu (Șoimii Lipova) a intrat în joc în min. 70. FOTO: JA

Ultimatum pentru 26 echipe de fotbal cu datorii!

ARAD. În ședința Comisiei de Disciplină a AJF Arad din data de 25 septembrie s-a luat decizia sancționării cu avertisment și obligarea achitării datoriilor financiare până în data de 4 octombrie pentru un număr de 26 echipe care activează în fotbalul județean. Sub rezerva aplicării prevederilor regulamentare.

Pe lista datornicilor la Asociația Județeană de Fotbal Arad figurează următoarele cluburi: AS Foresta Oil Sp. German, CS Luceafărul Munar, ACS Mureșul Zădăreni, CS Victoria Felnac, FC Sântana 2016, ACS Progresul Pecica, AS Kickers Crișul Chișineu Criș, CS Unirea Șeitin, CS Ineu, ACS Podgoria Șiria, ACS Academia Brosovszky, CS Cetate Săvârșin, CS Avântul Târnova, CS Unirea Gurahonț, CS Național Sebiș, CS Progresul Dieci, CS Victoria Nădlac, CS Crișul Chișineu Criș, CS Speranța Chier, CS Recolta Apateu, CS Podgoria Ghioroc, CS Hălmagiu, CS Șoimii Livada, CS Șicula, AS Național Sintea Mare, CS Gloria Lunca Teuz Cermei. **JA-D.S.**

Fotbal - Liga 2, etapa 9

Rezultate: Petrolul Ploiești – Aerostar Bacău 5-0, Daco Getica București – ASU Poli Timișoara 1-1, Dacia Unirea Brăila – Chindia Târgoviște 0-1, Ripensia Timișoara – Metaloglobus 0-1, Academica Clinceni – Sportul Snagov 0-1, CS Mioveni – Univ Cluj 1-1, ACS Poli Timișoara – Pandurii Tg Jiu 1-1, AFC UTA – CS Baloteşti 0-2, FC Argeș – Luceafărul Oradea 3-0, Farul Constanța – Energeticianul 1-0.

Clasamentul

1. SPORTUL SNAGOV	9	7	2	0	15-4	23
2. PETROLUL PLOIEȘTI	9	6	1	2	19-5	19
3. ACAD CLINCENI	9	6	0	3	22-5	18
4. PANDURII TG JIU	9	5	3	1	22-11	18
5. FC ARGEȘ	9	5	3	1	14-6	18
6. CHINDIA TÂRGOVIȘTE	9	5	2	2	14-9	17
7. CS MIOVENI	9	5	1	3	15-8	16
8. UNIV CLUJ	9	5	1	3	16-10	16
9. AFC UTA	9	4	1	4	11-10	13
10. ENERGETICIANUL	9	4	1	4	13-14	13
11. ASU POLI	9	3	2	4	8-10	11
12. METALOGLOBUS	9	3	2	4	9-16	11
13. DACO GETICA	9	2	4	3	13-18	10
14. FARUL CONSTANȚA	9	3	0	6	15-22	9
15. RIPENSIA TIMIȘ	9	2	2	5	12-19	8
16. CS BALOTEȘTI	9	2	2	5	8-15	8
17. LUCEAFĂRUL ORADEA	9	2	2	5	8-17	8
18. AEROSTAR BACĂU	9	2	1	6	11-19	7
19. ACS POLI	9	1	2	6	10-21	5
20. DACIA BRĂILA	9	0	4	5	7-23	4

Etapa viitoare (4-7 octombrie): Argeș – Petrolul, Pandurii – UTA, Luceafărul – Snagov, Baloteşti – Clinceni, Metaloglobus – ACS Poli, Chindia – Ripensia, Energeticianul – Brăila, Aerostar – Mioveni, ASU Poli – Farul, U Cluj – Daco Getica.

Fotbal - Liga 4, etapa 9

Rezultate: Podgoria Pâncota – CS Ineu 2-2, Progresul Pecica – Victoria Felnac 5-0, CS Glogovăț – AFC 2 UTA 1-3, Frontiera Curtici – Victoria Zăbrani 1-0, Unirea Sântana – ACS Socodor 3-0, Speranța Turnu – Victoria Nădlac 3-3, Cetate Săvârșin – Păulișana Păuliș 4-6, Șoimii Șimand – a stat.

Clasamentul

1. UNIREA SÂNTANA	9	7	2	0	41-6	23
2. PROGRESUL PECICA	9	7	1	1	38-6	22
3. VICTORIA ZĂBRANI	8	6	1	1	23-10	19
4. CS INEU	8	5	2	1	24-10	17
5. FRONTIERA CURTICI	8	5	1	2	18-5	16
6. ȘOIMII ȘIMAND	8	5	0	3	25-14	15
7. AFC 2 UTA	8	4	2	2	24-13	14
8. CS GLOGOVĂȚ	8	4	1	3	20-21	13
9. PĂULIȘANA PĂULIȘ	8	3	2	3	23-22	11
10. PODGORIA PÂNCOTA	8	2	2	4	20-18	8
11. CETATE SĂVÂRȘIN	8	2	1	5	15-25	7
12. ACS SOCODOR	9	2	0	7	8-25	6
13. VICTORIA NĂDLAC	9	1	2	6	11-45	5
14. SPERANȚA TURNU	9	1	1	7	11-53	4
15. VICTORIA FELNAC	9	0	0	9	6-34	0

Etapa viitoare (sâmbătă, 6 octombrie): Ineu – Șimand, Zăbrani – Pâncota, Păuliș – Nădlac, Felnac – Turnu, Socodor – Pecica, UTA 2 – Curtici, Săvârșin – Glogovăț, Sântana – stă.

Anda Ghinga FOTO: JA

Anda Ghinga a participat la „Naţionale"

BUCUREŞTI. Trei partide a susţinut arădeanca Anda Ghinga, legitimată la Cristal Hunedoara, la CN ale seniorilor la tenis de câmp, desfăşurate la Bucureşti. Pe tabloul de simplu, Ghinga a depăşit-o pe Rebecca Vezure, cu un dublu 6-1, cedând apoi cu Gabriela Tătăruş (ambele Dinamo), 2-6, 0-6. La dublu, Ghinga şi Andreea Scurtu (Olimpia Bucureşti) au pierdut, 2-6, 4-6, cu perechea I. Negoiţescu/I. Toachină (Sportul). **JA-D.L.**

27

de goluri au reuşit handbaliştii de la HC Beldiman Arad, insuficiente pentru un prim succes în cadrul CN de juniori II. Arădenii au cedat, pe propriul teren, cu Alpha Oradea, scor 27-35, având un punct (bonus pentru respectarea cerinţelor de talie) în ierarhia Seriei F. Miercuri, în etapă intermediară, gruparea arădeană condusă de soţii Beldiman joacă pe terenul codaşei CSŞ Lugoj.

Start în forţă pentru micuţii de la BC Valbon

ARAD. Gazdă a primului turneu din cadrul uneia dintre seriile Campionatului Naţional de baschet masculin Under 13, BC Valbon Arad a obţinut două succese din tot atâtea confruntări. Micuţii baschetbalişti arădeni au depăşit cu scorul de 110-20 pe CSŞ Tg. Jiu şi cu 60-43 pe CSŞ Bega Timişoara. Pentru acest sezon, FR de Baschet a validat 55 de echipe, 8 dintre ele ajungând la turneul final. **JA-D.L.**

Cătălin Lelea FOTO: JA

Lelea a ocupat locul cinci la Balcaniadă

BURSA. Cătălin Lelea (CS Fan Arad) şi Lucian Bădiceanu (CSU Reşiţa), cuplul campion al ţării la volei de plajă, a ocupat locul cinci la Jocurile Balcanice din Turcia. Destabilizat de o dublă accidentare, reprezentantul clubului arădean condus de Ştefan Gog nu a mai evoluat în nota obişnuită, aşa explicându-se locul mai modest ocupat. Tot pe locul cinci s-a clasat şi perechea feminină, Iustina Corcoz - Mădălina Sandu. **JA-D.L.**

Calificare în turul doi

BRAŞOV. După victoria din „Polivalenta" arădeană, scor 70-61, „galben-albastrele" de la FCC ICIM Arad au cedat în manşa secundă de la Braşov din primul tur al Cupei României la baschet feminin. Numai că Hadzovic şi compania au pierdut la o diferenţă de doar 8 puncte şi cu un total de 136-135, arădencele merg în faza următoare. Acolo unde vor fi însoţite, din postura de locky-loser, de braşovence. Tragerea la sorţi a „sferturilor" are loc luni, 1 octombrie.

A fost 74-66 (pe sferturi: 15-8, 15-24, 16-21, 28-13) pentru Olimpia CSU Braşov, după ce în ultimele trei minute arădencele nu au mai găsit drumul spre coş, de la plus 3, ajungând la minus 8. Totuşi, tehnicianul Miljan Medvedj vede partea plină a paharului: „A fost un meci disputat cu multe răsturnări de scor, asta şi datorită faptului că am încercat mai multe formule de joc. Scopul nostru era calificarea, noi având un avantaj de 9 puncte de la Arad. Am folosit şi acest meci pentru a pregăti etapele ce urmează din Liga Naţională. Felicit fetele pentru această calificare obţinută în faţa unui adversar dificil".

Pentru FCC ICIM Arad au punctat: Ardelean 14, Burdgess 13, Dzombeta 10, Hadzovic 10, Mercea 8, Ciotir 5, Fodor 4 şi Bartok 2. **JA-D.S.**

S-au calificat în „sferturile" Cupei României FOTO: JA

Gânduri spre „Olimpiadă"

Marius Copil are un vis: să fie prezent pe tabloul de simplu la Jocurile Olimpice Tokyo 2020.

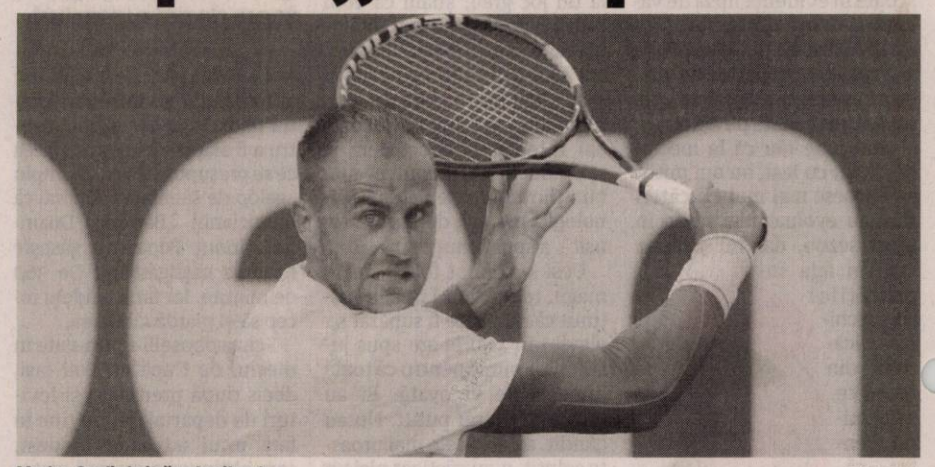

Marius Copil şi al său vis olimpic FOTO: FAN

ARAD. Tenismenul arădean Marius Copil, locul 88 ATP, a declarat, zilele trecute, că îşi propune să participe în proba de simplu la Jocurile Olimpice de la Tokyo din 2020, dar şi că este mulţumit de noul antrenor, Andrei Pavel. „Mi-aş dori să particip la simplu la Jocurile Olimpice. Sper ca în doi ani să intru în primii 50 şi să particip. La dublu nu cred, nu sunt aşa de prieten cu proba de dublu. În plus, Horia cred că va juca alături de Florin, îi las pe ei pentru că şansele sunt mai mari", a spus Copil, în cadrul unei conferinţe de presă susţinută în Capitală, la clubul înfiinţat de către Ion Ţiriac, unde arădeanul se pregăteşte.

Tenismanul este optimist în ceea ce priveşte colaborarea cu noul său antrenor Andrei Pavel şi speră ca rezultatele să se vadă în primul rând la turneele de Grand Slam. „E foarte bine, am început să lucrez cu Andrei Pavel de 6-7 săptămâni. Mă bucur că am această ocazie, mi-am dorit de mult timp. La 17-18 ani am mai colaborat câteva luni, dar acum e ceva nou, avem experienţă mai multă şi putem face o echipă bună împreună. Mi-aş dori anul viitor să am rezultate la turneele de Grand Slam. Sunt foarte dezamăgit de cum am jucat la Grand Slam-uri, am pierdut în primele tururi. Sper ca anul viitor voi fi mult mai bine", a afirmat jucătorul care pe 17 octombrie va împlini 28 de ani.

DAN LAZĂR
daniel.lazar@informmedia.ro

„Şut în fund" în Cupa Davis

În ceea ce priveşte meciul de Cupa Davis cu Polonia, pierdut cu scorul de 2-3, „Tunarul din Carpaţi" a afirmat: „Nu a fost o dezamăgire Cupa Davis, a fost un şut în fund... Din păcate am avut probleme mai toţi cu accidentările, Horia, eu, la fel şi Adi Ungur... Şi e greu când nu eşti 100%. În tenisul masculin suntem foarte apropiaţi ca valoare şi dacă nu eşti 100% e foarte greu să câştigi. Din păcate din spate nu prea vine nimic, aşteptăm să vină şi alţii lângă noi. Ce vine după noi este o mare problemă, dar sper să nu fie una de lungă durată".

Şoimii, de neoprit: 6 din 6!

PÂNCOTA. Radu Pop este un preşedinte de club fericit. Şoimii Lipova îşi continuă seria incredibilă de victorii - 6 din 6 - şi conduce ierarhia seriei a 4-a din al treilea eşalon al fotbalului românesc. Chiar dacă s-a conturat târziu, pe final de meci, ultima izbândă a fost una incontestabilă, cermeienii nereuşind să gestioneze cu calm ultimele minute ale derby-ului judeţean.

Cum s-a marcat: 0-1, Capătă (min. 23), şut din afara careului; 1-1, Sulea (min. 42), şut sub transversală; 2-1, Vasiu (min. 56), cu o lovitură de cap în urma unui corner; 2-2, Capătă (min. 77), tot cu capul; 3-2, Burlă (min. 84), un „cap" excelent plasat; 4-2, Poiană (min. 88), şut imparabil, aproape de vinclul porţii apărate de Gârlea. Astfel, „şoimii" îşi iau revanşa pentru eliminarea din Cupa României şi se pregătesc pentru un alt derby judeţean, cu o altă neînvinsă, Crişul Chişineu Criş.

Bucuria golului FOTO: JA

Formaţii - Lipova: D. Filip - Savin, Calvin, Vasiu, Filimon (min. 75, Burlă) - Poiană, M. Popa, Sg. Popa (min. 60, Dobrean), D. Rusu (min. 75, Paşcu) - Trabalka, Sulea (min. 60, Vasinc); **Cermei:** Gârlea - Rogojan, Varga, Nistor, Polgar (min. 70, Sabău) - Mihuţa (min. 69, Vezan), Tănase - Deta, Prună, Vlad (min. 56, Matiş) - Capătă. **JA-D.S.**

O victorie fără emoţii

SEBIŞ. „Bancarii" sebişeni continuă seria evoluţiilor oscilante. După eşecul neverosimil din derby-ul judeţean de la Chişineu Criş, a urmat un succes clar, fără emoţii, în faţa tinerei echipe CSM Lugoj. Scorul final, 5-1, ne scuteşte de prea multe comentarii, aşa că ne vom rezuma în a nominaliza jucătorii care şi-au trecut numele pe lista marcatorilor: Ankomah (min. 20), Enciu (min. 23 şi min. 50), Szekely (min. 56) şi Onţel (min. 84), respectiv, Makongo (min. 80). Cu acest succes, Naţional urcă în prima parte a clasamentului şi se pregăteşte de deplasarea la Hunedoara.

Pentru Naţional Sebiş au evoluat: Gakos - Pîslaru, Pintea, Dumitrache - Pop, Ruţă (min. 55, Petculescu), Mărgărit (min. 46, Susan), Goşa (min. 70, Cl. Vereş) - Ankomah - Szekely, Enciu (min. 60, Onţel).

Antrenorul Călin Cojocaru a explicat rezultatele contradictorii ale echipei sale: „Inconstanţa noastră în rezultate se datorează faptului că nu mai suntem atât de omogeni ca anul trecut. Avem 4-5 jucători noi faţă de sezonul trecut şi lucrul acesta se simte, mai ales pe faza defensivă, unde încă ne căutăm formula ideală". **JA-D.S.**

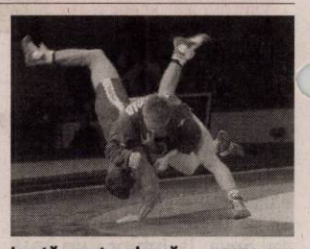

Luptă spectaculoasă FOTO: FAN

20 de medalii la CN de sambo

BUCUREŞTI. Aradul şi-a tăiat partea leului la CN de sambo rezervate cadeţilor şi juniorilor desfăşurate în Capitală. Sportivii pregătiţi de Adrian Rău (Victoria Nădlac), Dorin Drimbe (CS Municipal Arad), Carol Szabo (Podgoria Ghioroc) şi coordonaţi de Arpad Nagy au urcat de 20 de ori pe podiumul de premiere după cum urmează:

Juniori (2005-2007): Carolina Szabo - locul I; Anamaria Corleciuc, Cătălin Matei, Alexandru Lăcătuşu şi Ştefan Tudor - toţi locul II; Ciprian Puşa, Bogdan Oneţiu, Gabriel Herţeg şi David Filimon - toţi locul III.

Cadeţi (2002-2005): Sofian Popa, Raul Hanciuţa şi Timea Hegy - toţi locul 1; Ciprian Corleciuc, Raul Lakatos, Gabriel Kalmar şi Adrian Boncea - toţi locul II; David Turc, Lupu Denis, Kristian Balog şi Dominik Albert - toţi locul III.

Peste două săptămâni, la Tbilisi (Georgia), au loc Campionatele Mondiale de juniori şi tineret, acolo unde speranţele de podium ale Aradului se leagă de David Nagy, Roxana Iosub şi Carla Dragomir.

JA-D.S.

Fotbal - Liga 3, etapa 6

Rezultate: Cetate Deva – Metalurgistul Cugir 2-3, CSC Ghiroda – CS Hunedoara 2-2, Naţional Sebiş – CSM Lugoj 5-1, Şoimii Lipova – Lunca Teuz Cermei 4-2, ACS Dumbrăviţa – Industria Galda 2-1, FC Avrig – Millenium Giarmata 2-2, SC Ocna Mureş – Crişul Chişineu Criş 0-4.

Clasamentul

1. ŞOIMII LIPOVA	6	6	0	0	26-6	18
2. CHIŞINEU CRIŞ	6	4	2	0	20-6	14
3. ACS DUMBRĂVIŢA	6	4	1	1	18-12	13
4. METALURGISTUL CUGIR	6	3	3	0	14-8	12
5. NAŢIONAL SEBIŞ	6	3	1	2	13-11	10
6. FC AVRIG	6	3	1	2	9-8	10
7. UNIREA ALBA IULIA	5	2	3	0	7-2	9
8. LUNCA TEUZ CERMEI	6	3	0	3	8-12	9
9. CS HUNEDOARA	6	2	2	2	11-10	8
10. CSC GHIRODA	6	2	1	3	10-13	7
11. GIARMATA	6	2	1	3	7-12	7
12. ŞCOLAR REŞIŢA	5	1	2	2	7-7	5
13. CETATE DEVA	6	1	1	4	4-10	4
14. INDUSTRIA GALDA	6	1	0	5	7-10	3
15. CSM LUGOJ	6	0	2	4	2-14	2
16.SC OCNA MUREŞ	6	0	0	6	2-24	0

Etapa viitoare (vineri, 5-sâmbătă, 6 octombrie): Lugoj – Ocna Mureş, Giarmata – Ghiroda, Cugir – Reşiţa, Alba Iulia – Avrig, Galda – Cetate Deva, Cermei – Dumbrăviţa, Crişul – Lipova, Hunedoara – Sebiş.

Repetiţie pentru marele derby

OCNA MUREŞ. În formula: Dagău - Al. Pavel, Al. Gligor, Siminic, C. Maghici, Fl. Gâlcă, S. Ianc, Lezeu (min. 73, Clej), Piţ (min. 85, D. Lazăr), Modan (min. 75, A. Mihai), Budur (min. 72, Ciornei), trupa pregătită de Adrian Abrudean a bifat un succes concludent - scor 4-0 - pe „Stadionul Dragostei", unde îşi dispută jocurile de pe teren propriu „lanterna roşie", SC Ocna Mureş.

Cum s-a marcat: 0-1, min. 44 - Budur a finalizat simplu, din 3 metri, o minge în diagonală trimisă de Modan; 0-2, min. 57 - Modan venit din spate şi găsit excelent de Piţ, a trimis cu capul, sub transversală; 0-3, min. 70 - Ianc şut la colţul lung, de la 18 metri, după o combinaţie în zona centrală; 0-4, min. 89 - A. Mihai, cu capul din 8 metri, la o centrare perfectă venită de la o altă rezervă, D. Lazăr.

„Nu am subestimat adversarul şi un alt aspect important, care mă mulţumeşte, nu am primit gol pentru al doilea meci consecutiv. Vrem să ne prelungim cât mai mult această serie pozitivă, chiar dacă etapa viitoare avem parte de un derby judeţean cu liderul Şoimii Lipova" - a spus Abrudean. **JA-D.S.**

11-ele de start al Crişului în victoria de la Ocna Mureş FOTO: FAN

Ministerul Finanţelor Publice. Agenţia Naţională de Administrare Fiscală. Direcţia Generală Regională a Finanţelor Publice - Timişoara. Administraţia Judeţeană a Finanţelor Publice Arad. Serviciul Colectare şi Executare Silită Persoane Juridice. Dosar de executare nr. 11837. Nr. ARG_DEJ_71793/25.09.2018. Anunţ privind vânzarea bunurilor mobile. În temeiul prevederilor art. 250, alin. (2) din Legea nr. 207/2015 privind Codul de Procedură Fiscală, cu modificările şi completările ulterioare, vă facem cunoscut că, în ziua de 12, luna Octombrie, anul 2018, ora 13:00, în localitatea Arad, str. B-dul. Revoluţiei, nr. 77, camera 35, jud. Arad, se vor vinde la licitaţie următoarele bunuri mobile, prima licitaţie: Denumirea bunului mobil. Descriere sumară: Autoutilitară, marca Ford Fafy Transit, caroseria BB Furgon, an fabricaţie 2003, cu 240.000 km la bord, combustibil motorină, culoare alb, serie şasiu WF0VXXBDFV3T13059, cilindree 1792 cmc, putere 74 kW, nr. înmatriculare AR 09 SRV. Drepturile reale şi privilegiile care grevează bunurile, dacă este cazul: Gaj în favoarea A.J.F.P. Arad. Preţul de evaluare sau de pornire al licitaţiei, exclusiv TVA: 13.000 lei. Cota TVA/ neimpozabil/ scutit *): Neimpozabil. *) Regimul şi cotele de taxă pe valoarea adăugată aplicabil/ aplicabile pentru vânzarea bunurilor mobile sunt cele prevăzute de Titlul VII din Legea nr. 227/2015 privind Codul Fiscal, cu modificările şi completările ulterioare. Invităm pe cei care pretind vreun drept asupra acestor bunuri să înştiinţeze despre aceasta organul de executare, înainte de data stabilită pentru vânzare. Cei interesaţi în cumpărarea bunurilor sunt invitaţi să se prezinte la termenul de vânzare, la locul fixat în acest scop şi până la acel termen să prezinte oferte de cumpărare. Pentru participarea la licitaţie ofertanţii depun, cu cel puţin o zi înainte de data licitaţiei, următoarele documente: a) oferta de cumpărare; b) dovada plăţii taxei de participare sau a constituirii garanţiei sub forma scrisorii de garanţie, reprezentând 10% din preţul de porhire a licitaţiei. Plata taxei se va efectua în contul IBAN RO94TREZ0215067XXX022241, beneficiar Direcţia Generală Regională a Finanţelor Publice Timişoara - Administraţia Judeţeană a Finanţelor Publice Arad, cod de identificare fiscală 3519933, deschis la Trezoreria Operativă Municipiul Arad; c) împuternicirea persoanei care îl reprezintă pe ofertant; d) pentru persoanele juridice române, copie de pe certificatul unic de înregistrare eliberat de Oficiul Registrului Comerţului; e) pentru persoanele juridice străine, actul de înmatriculare tradus în limba română; f) pentru persoanele fizice române, copie de pe actul de identitate; g) pentru persoanele fizice străine, copie de pe actul de identitate/ paşaport; h) declaraţia pe proprie răspundere a ofertantului prin care certifică faptul că nu este persoană interpusă cu debitorul. Cumpărătorului îi revine obligaţia de a respecta prevederile legale speciale, cum ar fi obligaţiile de mediu, obligaţiile de conservare a patrimoniului naţional sau altele asemenea, respectiv: -. Alte informaţii de interes pentru cumpărător, după caz: -. Pentru informaţii suplimentare, vă puteţi adresa la sediul nostru sau la numărul de telefon 0257.202731. (9429 - H 110979)

ELNET SECURITY
Protecting People and Places

ELNET GRUP - SECURITY & FIRE

angajează:

AGENŢI DE SECURITATE

femei/bărbaţi, cu/fără atestat pentru obiective industriale şi spaţii comerciale în Arad.

OFERIM:
- Contract de muncă integral;
- Salariu net 1.600 – 2.000 lei;
- Bonusuri de angajare;
- Transport gratuit la si de la obiectiv;
- Posibilitate de decontare transport pentru agentii din provincie;
- Punctualitatea platii salariilor;
- Stabilitate la locul de muncă;
- Program de lucru în ture de 12/24, 12/48 sau 12/36;

☎ **0752.042.558/ 0735.188.865** (8984)

• **Vând cazane** ţuică diferite mărimi, preţ avantajos. Telefon 0751.353.742. 110959

• **Vând cazane** ţuică noi şi vechi, ieftin. Telefon 0740.979.825. 93289

• **Vând cazane** ţuică diferite mărimi, preţ avantajos. Telefon 0757.620.644. 106885

PORTA DOORS

EXPLOREAZĂ NOI POSIBILITĂŢI

Porta KMI România SRL, unul dintre cei mai mari producători de uşi din Europa, caută persoane dedicate pentru ocuparea următoarelor posturi:

- Vopsitor
- Controlor calitate
- Operator CNC
- Confecţioner articole speciale din lemn
- Manipulant mărfuri
- Electrician

BENEFICII:
- Salariu de încadrare motivaţional, în funcţir de pregătirea profesională
- Contract de muncă pe perioadă nedeterminată
- Program de lucru de 8 ore pe zi, în 2 schimburi
- Bonus lunar de productivitate de până la 15% din salariul de încadrare
- Bonus lunar de prezenţă de 140 lei brut
- Primă de acomodare în valoare de 400 lei net, acordată la 3 luni de la angajare
- Primă de recomandare în valoare de 400 lei net pentru fiecare persoană recomandată
- Tichete de masă în valoare de 15 lei pe zi
- Prime de sărbători
- Transport gratuit
- Beneficii medicale pentru angajaţi şi copii minori ai acestora
- Activităţi sportive la care pot participa toţi angajaţii.

DATE DE CONTACT:
E-mail: **recrutare@portaarad.ro**
tel. **0735 318 566, 0257 274 400**
Zona Industrială N-V, str. III nr. 11, Arad

(8875 - H 59715)

ANUNT PUBLIC

COMUNA SELEUS cu sediul in localitatea Seleus, str. Principala, nr. 200, cod postal 317290, jud. ARAD, intentioneaza sa solicite de la A.N." APELE ROMANE"- ABA Crisuri, Aviz de gospodarire a apelor FAZA PUZ pentru proiectul de investitie **„Construire sistem integrat de furnizare a energiei termice, utilizand surse regenerabilede tip biomasa, biogaz, la nivel de localitate in comuna Seleus, judetul Arad"**, sau identificat prin CF 300191, cad. 300191– extravilan Seleus. Aceasta investitie este noua. In aceasta faza a proiectului sunt prevazute masuri privind colectare si evacuare ape uzate, alimentari cu apa, capacitati de stocare si epurare. Aceasta solicitare de aviz este conforma cu prevederile Legii apelor nr. 107/1996, cu modificarile si completarile ulterioare. Persoanele care doresc sa obtina informatii suplimentare cu privire la solicitarea avizului de gospodarire a apelor pot contacta solicitantul de aviz la adresa mentionata. Persoanele care doresc sa transmita observatii, sugestii si recomandari se pot adresa solicitantului sau la sediul din Seleus, str. Principala, nr. 200, cod postal 317290, jud. ARAD- pers. contact TRANC DOINA - Responsabil Urbanism, tel. 0257-329101 dupa data de 08.10.2018. (9412)

sc DEZ AUTO AAS & NTZ

cu sediul principal în localitatea Arad, str. Ady Endre nr. 18

doreşte să obţină autorizaţie de mediu pentru sediul principal din localitatea **Arad, str. Ady Endre nr. 18** unde se desfăşoară activităţile:
- 3831 Decantarea (dezasamblarea) maşinilor şi echipamentelor scoase din uz pentru recuperarea materialelor
- 3832 Recuperarea materialelor reciclabile sortate
- 4531 Comerţ cu ridicata de piese şi accesorii pentru autovehicule
- 4532 Comerţ cu amănuntul de piese şi accesorii pentru autovehicule în scopul servicii.

Având ca principale faze ale procesului tehnologic următoarele:
- demontare autovehicule scoase din uz, recuperare piese, comerţ cu piese şi accesorii pentru autovehicule

Măsurile de protecţie a factorilor de mediu:
Apă: separator de produse petroliere
Aer: coş evacuare gaze
Sol: platforme betonate
Gestiune deşeuri: pubelă, valorificate prin terţi
Substanţe periculoase: magazie cu pardosea betonată
Observaţiile publicului formulate în scris/ informaţiile privind potenţialul impact asupra mediului se depun/ pot fi consultate la sediul Agenţiei pentru Protecţia Mediului Arad, Splaiul Mureş, FN, telefon 0257/280331; 0257/280996 în timp de zece zile lucrătoare de la data publicării prezentului anunţ. (9433 - H 111002)

Program mare publicitate: pe B-dul Revoluţiei, nr. 62 luni-vineri: 8.00-16.00

sc ERGAD TECHNOLOGY SRL

Arad, str. Pădurii nr. 24

firmă cu capital integral italian care activează în domeniul industriei electronice
angajează:

OPERATORI LINIE SMD

Cerinţe:
- Cunoaşterea şi capacitatea de a citi schemele electronice constituie un avantaj
- Disponibilitate pentru deplasări în Italia.
- Se vor specifica în curriculum vitae experienţele de muncă în domeniul electronicii

Se oferă:
- Salariu de încadrare 2750 ron
- Bonus după 3 luni de la data angajării
- Ore suplimentare plătite dublu
- Sporuri de noapte plătite
- Decontare transport
- Tichete de masă din prima zi
- Prime de vacanţă

MONTATORI SUBANSAMBLE ŞI OPERATORI ASAMBLARE

Femei şi bărbaţi pentru montarea componentelor electronice.
Se oferă:
- Salariu de încadrare 2500 ron
- bonus după 3 luni de la data angajării
- decontare transport + asigurăm transport pe ruta Arad-Zădăreni şi Arad-Iratoş, Dorobanţi, Curtici, Macea cu microbuz
- tichete de masă din prima zi
- prime de vacanţă
- analize gratuite pentru angajare
- ore suplimentare plătite dublu
- program de lucru 1 schimb

Trimiteti CV la adresa: otilia.dimeny@ergad.eu sau prin fax 0257-306.194; te1.0257-206.247. (9212 - H 89191)

sc ERGAD TECHNOLOGY SRL

Arad, str. Pădurii nr. 24

firmă cu capital integral Italian care activează în domeniul industriei electronice
angajează:

MONTATORI SUBANSAMBLE ŞI OPERATORI ASAMBLARE PARTE MECANICĂ

Femei şi bărbaţi pentru montarea componentelor electronice.
Se oferă:
- Salariu de încadrare 2600 ron din prima lună
- bonus după 3 luni de la data angajării
- decontare transport + asigurăm transport pe ruta Arad-Zădăreni şi Arad-Iratoş, Dorobanţi, Curtici, Macea cu microbuz
- tichete de masă din prima zi
- prime de vacanţă
- analize gratuite pentru angajare
- ore suplimentare plătite dublu
- program de lucru 1 schimb

TEHNICIENI ELECTRONIŞTI.

Pentru control şi reparare plăci electronice cu tehnologia SMD şi montarea componentelor în SMD
Cerinţe:
- Experienţă
- cunoaşterea limbi italiene constituie un avantaj
- cunoaşterea şi capacitatea de a citi schemele electronice;
- capacitatea de a suda componentele SMD;
- disponibilitate pentru deplasări în Italia.
- se vor specifica în curriculum vitae experienţele de muncă în domeniul electronicii
- salariu de încadrare 2750 ron din prima lună
- bonus după 3 luni de la data angajării

Trimiteţi CV la adresa: otilia.dimeny@ergad.eu sau prin fax 0257-306.194; tel. 0257-206.247. (9211 - H 89191)

ANUNT PUBLIC nr. 2

COMUNA SELEUŞ, titular al Planului Urbanistic **„Construire sistem integrat de furnizare a energiei termice, utilizand surse regenerabilede tip biomasa, biogaz, la nivel de localitate in comuna Seleus, judetul Arad",** număr cadastral 300191, COMUNA SELEUŞ - Extravilan, anunta publicul interesat ca s-a depus documentatia in vederea obtinerii avizului de mediu pentru avizarea planului urbanistic zonal.

Observatiile publicului se primesc in scris la sediul APM ARAD, Splaiul Muresului, F.N., zilnic intre orele 08-16, in termen de 15 zile calendaristice de la aparitia anuntului. (9411)

IOANA BUBULETE IPURL

Cu sediul în Arad, str. Tribunul Buteanu, nr.1, ap.1, mansarda, anunţă vânzarea prin licitatie publica a unui stoc de marfa constand in obiecte de iluminat: spoturi, lampi, candelabre, aplice, becuri etc. Lista completa a bunurilor se afla la sediul lichidatorului judiciar. Pretul de pornire a licitatiei este **8.920 lei + tva.**

Licitaţia va avea loc la sediul lichidatorului judiciar în data de 02.10.2018, ora 12.00.

Garanţia de participare este de 10% şi se achită până cel mai târziu la ora 11.00, ziua licitaţiei. In caz de neadjudecare, licitatia publica va fi reluata la aceleasi ore in ziua de 05.10.2018. Relaţii suplimentare si se pot afla la tel.0740234433 sau la sediul lichidatorului. (9431 - H 110999)

ANUNT PUBLIC Etapa 1 de pregatire a elaborarii PUZ initial de AAPL

Primarul Comunei Seleus anunta publicul, autoritatile interesate si proprietarii terenurilor din zona elaborarea propunerilor de PUZ si RLU **„Construire sistem integrat de furnizare a energiei termice, utilizand surse regenerabilede tip biomasa, biogaz, la nivel de localitate in comuna Seleus, judetul Arad"** de catre Primaria Comunei Seleus proprietar al terenului in suprafata de 50.000 mp identificat prin CF 300191.

Prezentarea succinta a argumentarii intentiei de elaborare a planului si a obiectivelor PUZ: **„Construire sistem integrat de furnizare a energiei termice, utilizand surse regenerabilede tip biomasa, biogaz, la nivel de localitate in comuna Seleus, judetul Arad"**- imobilul se alfa in Extravilanul comunei Seleus.

Se organizeaza intalnire cu locuitorii din zona in data de 15.10.2018 ora 10 la sediul Primariei Comunei Seleus.

Cei interesati pot trimite la Primaria Comunei Seleus observatii, comentarii sau semnalari cu privire la intentia de elaborare PUZ in termenul de 10 zile calendaristice de la data prezentului anunt, iar raspunsurile se vor posta si afisa in 10 zile calendaristice la sediul primariei Vinga.

Persoana responsabila cu informarea si consultarea publicului: TRANC DOINA - Responsabil Urbanism, adresa SELEUS, Str. Principală, nr. 200 tel. 0257-329101

(9414) Primar, CRISTIAN BRANC

DECESE

Cu durere în suflet anunţăm decesul după o lungă suferinţă a celui care a fost

LUPŞA PINTEA
din Cuied
în vârstă de 80 ani,
soţ, tată, socru şi bunic.

Dumnezeu să-l ierte şi să-l odihnească! Înmormântarea va avea loc astăzi, 1 octombrie 2018, ora 13,00 în loc. Cuied.

Familia îndoliată

CONDOLEANŢE

Suntem alături de familia Lupşa din Cuied la despărţirea de cel care a fost soţ, tată, socru şi bunic,

LUPŞA PINTEA.

Odihnească în pace!

Familia Tripşa

Am pierdut un om cu suflet mare,

CHIRAN ALEXANDRU.

Condoleanţe familiei îndurerate!

Bâc Ioan

MULŢUMIRI

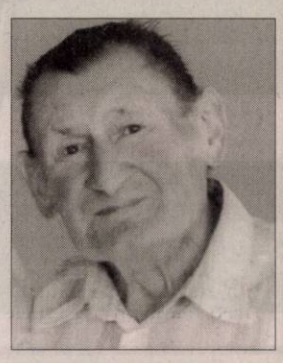

Mulţumim din suflet tuturor celor care au fost alături de noi la despărţirea de cel mai bun soţ, tată, socru, frate, bunic şi străbunic,

DUMITRU ISAI
(pensionar
Vagoane Arad).

Dumnezeu să-l odihnească în pace! Îl vom plânge mereu.

Familia îndoliată

COMEMORĂRI

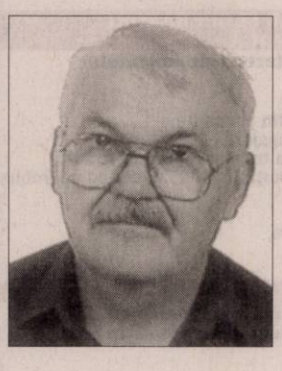

Azi, 1 octombrie se împlinesc 6 ani de când ne-ai părăsit

SANYI

dragă! Amintirile au rămas în sufletele celor care te-au cunoscut şi iubit. Poate ai găsit o lume mai bună, mai liniştită. Să te odihneşti în pace! Nu te vom uita niciodată! Eşti veşnic prezent în gândurile şi inimile noastre.

Soţia Emilia, familia şi prietenii

Astăzi se împlinesc 21 de ani de când ai plecat de lângă noi, dragul şi iubitul soţ, tată şi bunic,

VODA MOISE
din Bocsig.

Vei rămâne veşnic în amintirea noastră.

Familia

SERVICII FUNERARE

CASA FUNERARĂ ROSTYL
Arad, str. Cocorilor nr. 27
- Săli de priveghi (capele)
- Parcare pentru familie şi preoţi
- Sală pentru pomană şi parastas
- Sicrie şi servicii funerare la preţuri decente
- Pregătire dosar pentru ajutor de înmormântare

☎ 0728 690 120 / 0728 690 121
www.casafunerara-arad.ro
(9808)

GARSONIERE

- **A A** Achiziţionez garsonieră, apartament 1 cameră, cash, ☎0746.055.126, ☎0755.483.216. 97124
- **Cumpăr cu** plata pe loc garsonieră, apartament 1 cameră, ☎0721.670.839. 97919
- **Vând garsonieră** confort 1, Piaţa Soarelui, et. IV, amenajată recent, termopan, parchet, gresie, faianţă, parţial mobilată, 25.000 Euro, negociabil, 0724.057.470. 110446

AP.1 CAMERĂ

- **Vând apartament** o cameră, baie, bucătărie, str. Episcopiei, recent zugrăvit, 29.000 Euro, 0752.425.210. 105565

AP.2 CAMERE-ARAD

- **A A** Achiziţionez apartament 2,3,4 camere, cash, ☎0746.055.126, ☎0755.483.216. 97130
- **A Cumpăr** cu banii jos apartament 2- 3 camere, ☎0742.781.651. 97921
- **Vând apartament** 2 camere ultracentral vis- a- vis de Cofetăria Libelula cu garaj de cărămidă. Telefon 0722.465.699. 103103

CASE-ARAD

- **Casă mansardată** Grădişte, 8 camere, 3 băi, pretabil 2 familii, 0722.257.409. 110449

SPAŢII COM-ARAD

- **Vând spaţiu** comercial 4.618 mp curte şi 1.200 mp hale, birouri şi ateliere, acces tir, aproape de autostradă, 0745.993.788. 103120

TERENURI JUDEŢ

- **Vând loc** de casă în Curtici 900 mp, îngrădit, fântână forată, curent electric, rulotă, magazie, 12.000 Euro, 0752.425.210. 105567
- **Vând 2,5** ha pământ arabil la C.A.I. Curtici. Tel. 0744.839.236. 97834

IMOBILE CHIRII

- **Închiriez apartament** 1 cameră, confort 1, mobilat, utilat lux, zona Confecţii, lângă facultate. Tel. 0757.610.273. 106086
- **Închiriez apartament** 2 camere, Micălaca, zona Mioriţa, recent renovat, geamuri termopan, inclusiv balcon, zonă liniştită. Preţ 200 Euro, ☎0773.379.834. 106087
- **Închiriez cameră,** bucătărie, baie, intrare separată. Telefon 0725.045.433. 111300
- **Dau în** chirie garsonieră utilată, mobilată, ultracentral. Tel. 0743.872.908. 107384
- **Persoană fizică** închiriez apartament 2 camere complet mobilat şi utilat situat pe Malul Mureşului lângă Universitatea Aurel Vlaicu. Tel. 0746.897.275. 107830
- **Dau în** chirie casă cu etaj (310 mp), zonă centrală (Podgoria). Ideal sediu firmă. Tel: 0722.293738. 94082

SPAŢII COM-ARAD

- **Închiriez post** coafură zona UTA, intrare pe strada Cocorilor, spaţiu echipat şi amenajat corespunzător, 0770.821.963. 110992
- **Închiriez spaţiu** comercial 4.618 mp curte şi 1.200 mp hale, birouri şi ateliere, acces tir, aproape de autostradă. Tel. ☎0745.993.788. 103121

OFERTE LOCURI DE MUNCĂ

- **Angajăm agenţi** intervenţie, permis B, agenţi pază pentru Arad, Curtici, 0752.441.415, 0257/280228.
- **Brutărie angajează** şofer, ambalator, brutar Aradul- Nou, vânzătoare Piaţa- Mioriţa, Fortuna, ☎0746.354.358.
- **SC angajează** femeie pentru curăţenie. Informaţii telefon 0731.290.064.
- **Societate pază** angajează agenţi pază. Tel. 0754.380.703, 0741.440.831.
- **Angajez electrician** sau electronist posesor permis de conducere categ. B. Telefon 0743.038.433.
- **Hotel trei** stele, zonă centrală, angajează ajutor de bucătar. Se asigură salarizare motivantă. Telefon: 0744.596.099.

CONSTRUCŢII

- **AAduc balast,** nisip, sort, pământ, ridic moloz, lemne, mraniţă, ☎0747.206.371. 106072

AUTO STRĂINE

- **Vând Opel** Zafira 1,7 Diesel, 2011, Euro 5, bine întreţinut. Preţ 5.490 Euro/negociabil, ☎0744.559.668. 84605

MOBIDOM

- **Vând mobilă** de bucătărie foarte mare, tip Staer roşu cu alb sidefat cu electrocasnice incluse, preţ 1.100 Euro. Telefon 0728.321.943. 110965

ANIMALE,PĂSĂRI

- **Cumpăr vaci** şi căzute pentru sacrificat şi viţei 2- 3 luni pentru creştere. Tel. 0745.505.122. 102113
- **Vând scrofiţă** gestantă, 2 grăsuni 45 kg/ buc. Mangaliţa, capră tânără, iadă 3 luni. Telefon 0725.045.433. 111299

PIERDERI

- **Declar pierdut** certificatul constatator nr. 32738/ 8.10.2015 aparţinând societăţii Mobilier Divers SRL. îl declar nul. 110994

LOCURI DE VECI

- **Vând un** loc de veci în Cimitirul UTA, preţ negociabil, 0749.649.729. 110443

MAŞINI,UTILAJE,INSTALAŢII

- **Vând maşină** de recoltat porumb ştiuleţi pe 2 rânduri ZMAJ, cu buncăr şi tocător, ☎0746.127.430. 97855

ÎMPRUMUTURI FINANCIARE

- **Societate financiară** acordă credite nevoi personale pensionarilor şi angajaţilor, 0729.660.774.

CITAŢII

- **Se citează** la S.P.N. Veritas cu sediul în Arad B- dul V.Milea nr.33- 37, pentru 15.10.2018, ora 10, toţi moştenitorii cu domiciliu necunoscut ai defunctei Tarcea Floarea decedată la 22.08.2018 cu ultim domiciliu în mun. Arad C- lea Romanilor nr.12, bl.C2, sc.B, et.1, ap.5, jud.Arad. 110963

SC NIS PETROL SRL

cu sediul în Bucureşti, Calea Floreasca nr. 246 C, etajul 22, sectorul 2, tel. 0737.088.138

doreşte să obţină autorizaţie de mediu pentru punctul de lucru din Arad, Calea Aurel Vlaicu, nr. 207, tel. 0736.639.446 unde se desfăşoară activitatea de „comerţ cu amănuntul al carburanţilor pentru autovehicule în magazine specializate" cod CAEN 4730, în scopul ***comerţ,*** având ca principale faze ale procesului tehnologic următoarele: aprovizionare cu carburanţi, descărcare în rezervoare subterane, comercializare către clienţi.

Măsurile de protecţie a factorilor de mediu:
Apă: *separatoare de produse petroliere*
Aer: *dispozitive recuperare a vaporilor COV*
Sol: *platformă betonată*
Gestiunea deşeurilor:
pubele, butoaie metalice, spaţiu colectare adecvat

Observaţiile publicului formulate în scris/ informaţiile privind potenţialul impact asupra mediului se depun/ pot fi consultate la sediul Agenţiei pentru Protecţia Mediului Arad, Splaiul Mureşului FN, tel. 0257/280331, 0257/280996, în timp de zece zile lucrătoare după data publicării prezentului anunţ. (9430 - H 110985)

SCP EXPERT SPRL *practicieni în insolvenţă*

EXPERT SPRL, lichidator judiciar al **EURO L&M SRL, dosar 5148/108/2012 al Tribunalului Arad,** vinde cf. Legii 85/2006 prin licitatie publica, cu strigare:

Imobil situat in Paulis, FN, inscris in CF 300999, top 1585-1586/2/1/1/b/1; cad C1, constructii exclusiv terenul aferent, respectiv sector mecanic si magazie la pretul de pornire de 105.000 lei

TVA conform Cod fiscal.

Caietul de sarcini al imobilului este disponibil la sediul lichidatorului judiciar.

Licitatia va avea loc in data 04 octombrie 2018, ora 12.00 la sediul lichidatorului din Arad, str. D. Bolintineanu, nr. 5, jud.Arad.

In caz de neadjudecare licitatia se reia in data de 11.10.2018, 18.10.2018, 25.10.2018, 01.11.2018, 08.11.2018, 15.11.2018 si 22.11.2018 in acelasi loc, la aceeasi ora si in aceleasi conditii, fara reducerea pretului de pornire in licitatie.

Garantia pentru inscrierea in licitatie este de 10% din valoarea de pornire (fara TVA).

Inscrierile si achitarea garantiei se pot efectua pana in ziua licitatiei, ora 10.00.

Relatii la tel. 0257-259740 dna Dolha Adriana sau zilnic intre orele 9.30 – 16.00 la sediul societatii lichidatorului judiciar. (9432 - H 110999)

- **Se citează** pârâtul Măduţa Alexandru Sorin în dosarul nr. 11929/55/2018 al Judecătoriei Arad, cu termen de judecată la data de 16.10.2018, ora 9,00 sala 215, în proces de pensie întreţinere minor cu reclamanta Turcuş Liliana. 111295
- **Se citează** pentru data de 19.10.2018 în dosar nr. 1814/55/2018 aflat pe rolul Judecătoriei Arad pârâta Trâuşan Ileana, în proces cu Toth Margareta, având ca obiect: Hotărâre care să ţină loc de act autentic. 107307

DIVERSE

- **Cumpăr pene** de gâscă noi şi vechi de acasă plata pe loc, baterii uzate. Telefon 0757.191.250. 105545
- **Cumpăr pene vechi şi noi, fier vechi şi neferoase, ☎0743.544.531.** 93334
- **Vând porumb** boabe an 2018. Preţ: 0,75/ kg. Tel. 0757.190.269. 106892
- **Vând uşi** exterior englezeşti antifonate, antiefracţie cu vitralii, geamuri noi securit, electrocasnice noi şi second hand, anvelope. Repar electrocasnice. Lipova 0744.796.542. 110996

Publicitate 0257/210.775
0257/280.904

EVIDENŢIAZĂ-TE!

Talon valabil până în 30 decembrie 2018

Text: **DATA apariţiei:**.....

.....

.....

.....

.....

.....

.....

.....

Date personale:

Nume şi Prenume:

Telefon:

Buletin de identitate:

TALON + PREŢUL CATEGORIEI AFERENTE

Anunţurile se preiau zilnic, la ghişeu, până în ora 16[00], după această oră, se pot prelua doar prin intermediul sistemului online de preluare al anunţurilor disponibil pe www.jurnalaradean.ro . Anunţurile de mică publicitate din Jurnal Arădean se publică pe baza talonului din ziar
Redacţia nu îşi asumă responsabilitatea pentru conţinutul anunţurilor de mică publicitate!

JURNAL ARĂDEAN

SERVICII FUNERARE

NOSFERATUM
SERVICII FUNERARE COMPLETE
Arad, str. Ghiba Birta nr. 26 - Tel.: 0752 10 11 12; 0357 80 48 38
NON STOP e-mail: nosferatumarad@yahoo.com www.nosferatum.ro
TRANSPORT GRATUIT ÎN MUNICIPIUL ARAD ŞI ORAŞUL PECICA
* Sicrie la preţ de producător;* Înmormântări GRATUITE – doar pe baza cuponului de pensie; * Consultanţă şi medic constatator; * Rezolvăm actele la spital, primărie, casă de pensii, C.A.R.P.; * PRELUĂM DECEDAŢII DE LA MORGĂ; * Igienizare, cosmetizare, îmbălsămare, incinerarii, REPATRIERI, CAPAC FRIGORIFIC; * CAPELA CIMITIR ETERNITATEA (UTA)! * Borduri, monumente funerare, mozaic, marmura, granit.

Program mica publicitate:
pe B-dul Revoluţiei, nr. 81
luni-joi: 8.00-17.00,
vineri: 8.00-16.00
duminică: 9.00-13.00.

Violenţe în Catalonia

BARCELONA. Poliţia din Catalonia s-a confruntat sâmbătă cu separatiştii catalani în centrul Barcelonei, în timp ce tensiunile cresc înainte de aniversarea unui an de la referendumul ilegal al regiunii spaniole privind secesiunea, care s-a încheiat cu intervenţia forţelor de securitate, relatează AP.

Separatiştii au aruncat cu o pulbere colorată în poliţia locală, ridicând un nor gros şi acoperind scuturile anti-revoltă, maşinile de poliţie şi trotuarul de pe bulevardul central, într-o panoplie de culori strălucitoare. Unii protestatari au aruncat cu proiectile şi s-au ciocnit cu bariera de poliţie, care a folosit bastoanele din dotare pentru a-i împinge înapoi. Confruntările au izbucnit după ce poliţia catalană locală a intervenit pentru a forma o barieră atunci când un separatist a aruncat vopsea de culoare mov asupra unui bărbat care făcea parte dintr-un alt grup de susţinători ai poliţiei spaniole, care solicită o majorare a salariilor. Ofiţerii au folosit bastoane pentru a împinge înapoi separatiştii şi pentru a-i separa de grupurile oponente.

Mirii au fost întâmpinaţi de sute de oameni care au venit cu flori şi steaguri cu stema casei regale FOTO: MEDIAFAX

Fostul principe s-a căsătorit

SINAIA. Cununia religioasă a fostului principe Nicolae cu Alina Binder a avut loc, duminică, în Biserica Sfântul Ilie din Sinaia şi a fost oficiată de Înaltpreasfinţitul Calinic, Arhiepiscop al Argeşului şi Muscelului şi un sobor de preoţi. Potrivit biroului de presă al nepotului regelui Mihai, naşi sunt Liviu şi Simona Popescu, Constantin Filitti şi Alexandra Butculescu-Filitti. Printre invitaţi se numără şi generalul Gelaledin Nezir, omul care a stat în spatele funeraliilor Regelui Mihai. Familia Regală a României nu participă la acest eveniment.

„Iubirea nu se votează”

Protest ad-hoc în Piaţa Victoriei din Capitală faţă de Referendumul pentru familie.

BUCUREŞTI. Peste cinci sute de persoane au protestat, duminică după-masă, în Piaţa Victoriei din Capitală, faţă de referendumul pentru modificarea Constituţiei în sensul redefinirii căsătoriei. Protestul se desfăşoară sub sloganul „Iubirea nu se votează” şi este organizat de Asociaţia MozaiQ, care susţine drepturile persoanelor LGBT.

„Noi am ieşit astăzi în stradă pentru a transmite un mesaj clar societăţii că drepturile omului nu se votează, nu se supun la vot şi prin urmare noi vom boicota referendumul pentru modificarea Constituţiei de săptămâna viitoare. Este extrem de important ca într-o democraţie, mai ales într-o democraţie europeană aşa cum este sau se vrea România, drepturile noastre să fie respectate, inclusiv ale noastre, din comunitate LGBT. Mai mult, trebuie să subliniem faptul că România este un stat laic, iar Biserica nu are ce căuta într-un stat laic să modifice calea unei ţări”, a declarat Vlad Viski, de la asociaţia MozaiQ.

„Mesajul nostru este unul foarte clar: «Iubirea nu se votează». Iubirea trebuie să fie fundamentul familiei, fundamentul căsătoriei, căsătoria trebuie să se întemeieze pe iubirea dintre doi oameni, iar doi oameni se iubesc şi vor să fie împreună, nimic nu ar trebui să le stea împotrivă. Toţi oamenii sunt egali. Dacă unii oameni au dreptul să se căsătorească sub protecţia statului, atunci toţi oamenii trebuie să aibă dreptul ăsta. Nu suntem de acord să votăm pentru a restricţiona drepturile unor oameni”, a mai spus un protestatar.

„Mesajul meu este că iubirea este iubire, indiferent de forma pe care o ia şi că a venit momentul, în 2018, al unor valori democratice, laice şi a venit momentul să trecem cu toţii peste aceste discursuri de ură. Îmi pare rău că anumiţi actori politici folosesc acest subiect tabu pentru societatea românească în acest moment ca să câştige mai multe puncte electorale”, susţine o femeie.

„O căsătorie se poate încheia în România numai între un bărbat şi o femeie. De ce să facă acest referendum? Şi populaţia LGBT are dreptul la iubire, aşa cum avem şi noi. Este împotriva legilor fundamentale să faci acest referendum. Sunt peste 50.000 de copii abandonaţi în centrele din România şi sunt multe familii hetero care nu vor să adopte copii de etnie romă. Nimeni nu a vorit despre adopţie. S-a vorbit despre un parteneriat civil”, a mai declarat o protestatară.

Referendumul pentru redefinirea familiei în Constituţie va avea loc în 6 şi 7 octombrie. SURSA: MEDIAFAX

Susţin boicotarea referendumului FOTO: MEDIAFAX

Topul investitorilor străini în România

BUCUREŞTI. Primele trei ţări din topul investitorilor străini în România cumulau 51,3% din soldul investiţiilor străine directe (ISD), de la finele anului trecut, până la 38,917 miliarde de euro, o creştere de 12,3% faţă de anul anterior, reiese dintr-un studiu prezentat de Banca Naţională a României (BNR).

În topul soldului ISD la 31 decembrie 2017, prima ţară este Olanda - cu o pondere de 25,9%, în creştere de la 24,3%, în anul precedent, ca urmare a majorării cu 15,1% a valorii, până la 19,638 miliarde de euro, potrivit unei cercetări statistice realizate de BNR în colaborare cu Institutul Naţional de Statistică (INS). Pe locul 2 a rămas Germania, cu o pondere de 12,8%, în scădere de 13,2%, deşi soldul investiţiilor a crescut cu 4,8%, până la 9,7 miliarde de euro.

Pe următoarele locuri s-au clasat, în această ordine: Austria - cu o pondere de 12,6%, în creştere de la 11,9% în anul anterior, după o majorare a soldului investiţiilor cu 14,9%, până la 9,575 miliarde de euro; Italia - cu o pondere de 6,2%, în uşoară scădere de la 6,3%, în anul anterior, deşi valoarea i-a crescut cu 7%, până la 4,74 miliarde de euro; Franţa - cu 6,2%, în scădere de la 6,9% în anul anterior, la 4,73 miliarde de euro, cu 1,5% mai puţin decât în anul precedent.

SURSA: MEDIAFAX

Propusă ministru al Educaţiei

BUCUREŞTI. Ministrul Fondurilor Europene, Rovana Plumb, a fost propusă să preia interimar conducerea Ministerului Educaţiei Naţionale, după demisia lui Valentin Popa.

Conform surselor citate, documentele privind demisia lui Valentin Popa din funcţia de ministru al Educaţiei şi propunerea ca Rovana Plumb să preia interimar această funcţie au fost trimise vineri la Palatul Cotroceni de premierul Viorica Dăncilă.

Valentin Popa a demisionat joi din funcţia de ministru al Educaţiei.

SURSA: AGERPRES

Rovana Plumb FOTO: FAN

Submarin nuclear în Marina militară

WASHINGTON. Marina militară americană a introdus în serviciu sâmbătă submarinul ofensiv Indiana, al 16-lea din clasa Virginia, transmite Xinhua.

USS Indiana, cu un deplasament de 7800 de tone, lung de 115 metri şi lat de 10,3 metri, cu propulsie nucleară, poate naviga cu o viteză de 25 de noduri (45 km/h). Echipajul este format din circa 130 de persoane.

Este al doilea submarin al US Navy cu periscopul controlat de o consolă Xbox - o adaptare la deprinderile marinarilor tineri, crescuţi în epoca jocurilor video.

După intrarea în serviciu, Indiana va naviga înapoi la şantierul naval din Norfolk, în statul Virginia, apoi către portul de bază, Groton, în Connecticut.

SURSA: AGERPRES

Cel mai ridicat deficit bugetar din ultimii opt ani

Deficitul bugetar la opt luni 2018 este cel mai ridicat din ultimii opt ani, la aceeaşi dată.

BUCUREŞTI. Deficitul bugetar din primele opt luni ale acestui an, care a fost anunţat vineri de Ministerul finanţelor publice (MFP), este cel mai ridicat, atât ca sumă, cât şi ca pondere, înregistrat de România în ultimii opt ani.

Deficitul: 1,54% din PIB

Conform datelor operative, execuţia bugetului general consolidat pe primele opt luni ale acestui an s-a încheiat cu un deficit de 14,6 miliarde de lei, respectiv 1,54% din Produsul Intern Brut (PIB), arată datele prezentate vineri de MFP. Ca valoare, acest deficit este cu 124,6% mai mare decât cel consemnat de la aceeaşi dată a anului trecut, iar ca pondere din PIB reprezintă o dublare. În plus, valoarea deficitului din primele opt luni ale acestui an a fost cel mai recent depăşită doar de suma raportată la aceeaşi dată din 2010, într-unul dintre cei mai grei ani de criză economică şi financiară: de 20,9 miliarde de lei, reprezentând 4,09% din PIB.

Cel mai cel...

În ultimii 12 ani, cel mai ridicat deficit bugetar din primele opt luni ale unui an a fost consemnat în 2009: de 22,3 miliarde de lei, reprezentând 4,5% din PIB. Mai mult, evoluţia este accelerată, comparativ cu anii anteriori: de 4,7 ori peste deficitul din 2016 şi de 3,7 ori peste ponderea din PIB din acel an; de 9,3 ori peste suma din 2014 şi de 6,4 ori peste ponderea în PIB din acelaşi an.

În schimb, în primele opt luni ale anului 2015, bugetul României a încheiat pe un excedent de 6,5 miliarde de lei, respectiv 0,92% din PIB. Acesta este cel mai ridicat excedent consemnat în ultimii 12 ani în această perioadă în bugetul României, după cel de aproape 5,3 miliarde de lei din 2006, care a reprezentat 1,6% din PIB. În plus, bugetul României a mai fost pe excedent în 2007, când a fost de 1,23 miliarde de lei, respectiv 0,32% din PIB.

În restul anilor din perioada cuprinsă între 2006 şi 2018, deficitul bugetar a fost ridicat, depăşind 1% din PIB: în 2013 a fost de 7,9 miliarde de lei, respectiv 1,27% din PIB; în 2012 a fost de 7,1 miliarde de lei, la 1,17% din PIB; în 2011 a fost de 12,97 miliarde de lei, la 2,39% din PIB; în 2008 de 5,13 miliarde de lei, la 1,08% din PIB.

SURSA: MEDIAFAX

14,6 miliarde de lei e deficitul pe primele opt luni ale acestui an FOTO: MEDIAFAX

Madonna FOTO: INSTAGRAM

Madonna susţine #EleNao

RIO DE JANEIRO. Cântăreaţa americană Madonna s-a alăturat vineri unei campanii pe care femeile din Brazilia au demarat-o împotriva candidatului dreptei la alegerile prezidenţiale, Jair Bolsonaro. Vedeta pop a publicat pe contul ei Instagram o fotografie ce o prezintă în timp ce avea aplicată peste gură o bandă adezivă, informează DPA.

Madonna a folosit şi hashtag-ul #EleNao (#ElNu, în limba portugheză, n.r.), care a devenit un slogan al campaniei demarate de femeile braziliene împotriva lui Jair Bolsonaro, în vârstă de 63 de ani. Un grup creat pe Facebook, intitulat „Woman United Against Bolsonaro", are deja câteva sute de mii de admiratori („followers").

Partidul Social Liberal (PSL) din Brazilia este o formaţiune politică de dreapta, cu opinii conservatoare. Jair Bolsonaro, fost căpitan în armată, conduce în sondajele de opinie organizate înainte de alegerile prezidenţiale de pe 7 octombrie, înregistrând un procent de susţinere de 28% în rândul alegătorilor. Însă el a stârnit un val de indignare în Brazilia prin declaraţiile sale, considerate sexiste, rasiste şi homofobe.

SURSA: AGERPRES

Începe sezonul Nobel

Medalia Nobel FOTO: EPA

STOCKHOLM. Sezonul Nobel 2018 se deschide luni, cu premiul pentru medicină, dar fără un trofeu pentru literatură, anulat pentru prima dată în ultimii 70 de ani. Donald Trump, Moon Jae-in şi activista yazidi Nadia Murad sunt câteva dintre numele vehiculate pentru premiul Nobel pentru pace.

Între premiul Nobel pentru medicină, anunţat pe 1 octombrie, şi cel pentru pace, de pe 5 octombrie, vor fi cunoscute numele câştigătorilor din domeniile fizică, pe 2 octombrie, şi chimie, pe 3 octombrie. Premiul Nobel pentru economie va fi decernat pe 8 octombrie.

Laureaţii îşi vor primi premiile Nobel în timpul unor ceremonii oficiale organizate la Stockholm şi la Oslo, pe 10 decembrie, ziua în care se comemorează moartea fondatorului distincţiilor, Alfred Nobel, decedat în 1896.

Premiile Nobel au recompensat, între 1901 şi 2017, un număr de 892 de persoane şi 24 de organizaţii, în domeniile medicină, fizică, chimie, literatură, economie şi pace, informează nobelprize.org.

SURSA: MEDIAFAX

Inundaţii în Peloponez

ATENA. Satele şi oraşele din regiunea Messinia din Peloponez au fost lovite de ciclonul Zorbas, care a provocat inundaţii şi alunecări de teren, drumurile, străzile, casele şi magazinele fiind inundate, în special în zonele Corinthos, Koroni, Finikounda şi Methoni. Autorităţile au închis zeci de drumuri dn centrul şi nordul Peloponezului, iar oraşul Argos a fost inundat atunci când apa a trecut peste barajele a două râuri din apropiere. Atena şi regiunea Attica au fost lovite în după-amiaza zilei de sâmbătă. Vechea autostradă naţională din vestul regiunii, lângă oraşul Mandra de pe litoral, unde inundaţiile de anul trecut au luat 23 de vieţi, a fost închisă traficului. Zona cea mai grav afectată a fost Messinia, în sud-estul peninsulei Peloponez, unde capitala Kalamata şi satele de pe litoral, Methoni şi Finikounda, au fost inundate de valuri.

Inundaţii în Argos FOTO: EPA

SURSA: MEDIAFAX

Melinda

Este pasionată de muzică şi modă. FOTO: OVI D. POP

www.aradon.ro
Mai multe poze cu Melinda

Cancerul mamar, studiu de amploare în Europa

PARIS. Un studiu de amploare va începe pe 1 decembrie pe un eşantion de 85.000 de femei din Europa şi Israel cu scopul de a rafina metodologia de identificare a riscului de dezvoltare a cancerului mamar şi de a oferi fiecărei paciente un tratament personalizat, au anunţat vineri organizatorii acestei iniţiative, citaţi de AFP.

„MyPeBS" (My Personalising Breast Screening) va mobiliza 20.000 de voluntare din Franţa, 30.000 din Italia, 15.000 din Israel, 10.000 din Belgia şi 10.000 din Marea Britanie timp de şase ani.

La realizarea acestui studiu participă 26 de parteneri europeni şi americani. „Este cel mai mare studiu din lume ce vizează acest subiect. Individualizarea este o tendinţă majoră, există un alt studiu asemănător în Statele Unite", a explicat Suzette Delaloge, coordonatoarea proiectului MyPeBS şi medic oncolog la Institutul Gustave Roussy din Franţa.

SURSA: AGERPRES

Concurenţi

Cei doi căţei participă la categoria tandem din cadrul campionatului de surfing pentru căţei, de la Huntington Beach, California. FOTO: EPA

Sute de morţi în Indonezia

Cel puţin 832 de persoane şi-au pierdut viaţa în urma cutremurului de 7,5 grade din Indonezia.

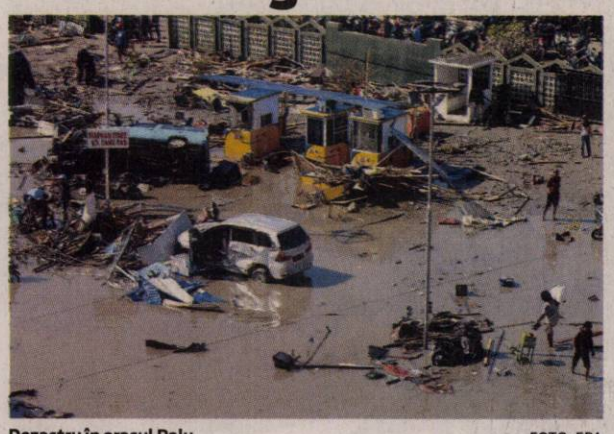

Dezastru în oraşul Palu FOTO: EPA

JAKARTA. Cel puţin 832 de persoane şi-au pierdut viaţa în urma cutremurului şi tsunamiului devastator care au lovit insula indoneziană Sulawesi.

Mulţi oameni au fost prinşi sub dărâmăturile clădirilor care s-au prăbuşit în cutremurul cu magnitudinea de 7.5, de vineri. Cutremurul a declanşat valuri de tsunami de până la şase metri. Salvatorii au săpat cu mâna în căutarea supravieţuitorilor în oraşul indonezian Palu.

Purtătorul de cuvânt al Agenţiei Indoneziene pentru Managementul Dezastrelor, Sutopo Purwo Nugroho, estimează că 2,4 milioane de persoane au fost afectate de cutremurul de vineri. Nugroho a declarat că 71 de străini au fost în Palu în timpul cutremurului şi doi au fost evacuaţi în siguranţă în Jakarta.

Un centru comercial s-a transformat în moloz, iar cupola mare a unei moschei s-a prăbuşit în oraşul Palu, care are 350.000 de locuitori. Familiile aveau puţinele obiecte pe care le-au putut recupera în pungi de plastic şi rucsaci la adăposturi în aer liber unde mii de oameni sperau să primească ajutor.

Sute de persoane au fost grav rănite şi cel puţin 17.000 de persoane au rămas fără adăpost, a spus Nugroho.

SURSA: MEDIAFAX

Alt proces pentru plagiat

SAN FRANCISCO. Trupa Led Zeppelin se află din nou în colimatorul justiţiei americane după decizia unui tribunal din San Francisco de a redeschide procesul în care legendarul grup britanic a fost acuzat de plagiat atunci când a compus o piesă celebră din repertoriul ei, „Stairway to Heaven", informează AFP. Tribunalul de Apel din San Francisco a considerat, vineri, că procesul iniţial, câştigat de Led Zeppelin în 2016, a fost afectat de numeroase vicii de procedură. Atunci, justiţia americană a fost sesizată pentru a stabili dacă Led Zeppelin a copiat fragmentul introductiv al cântecului „Stairway to Heaven" dintr-un single lansat de o trupă californiană, Spirit, în anii 1970.

Cele două vedete ale trupei Led Zeppelin, solistul Robert Plant şi chitaristul Jimmy Page, s-au apărat în procesul iniţial spunând că nu au împrumutat partea introductivă a piesei lor celebre dintr-o compoziţie instrumentală lansată de grupul Spirit, intitulată „Taurus". **SURSA: AGERPRES**

Robert Plant FOTO: EPA

Îşi schimbă numele de scenă

LOS ANGELES. Rapperul Kanye West va răspunde de acum înainte la numele de scenă „Ye" însă, pe plan politic, susţinerea sa pentru preşedintele SUA, Donald Trump - rară în rândul vedetelor afroamericane - rămâne de neclintit, relatează duminică AFP.

„Eu sunt Ye", a anunţat pe Twitter vedeta cunoscută oficial sub numele Kanye West. „Ye" este de mult timp porecla lui West, la fel ca şi „Yeezy". Totodată, „Ye" este titlul celui mai recent album al artistului. West, sau mai degrabă Ye, a anunţat această schimbare de nume cu puţin timp înaintea unei apariţii în emisiunea „Saturday Night Live", la postul NBC, unde a cântat deghizat într-o sticlă de apă alături de rapperul Lil Pump. Kanye West şi-a încheiat spectacolul cu o melodie intitulată „Ye".

SURSA: AGERPRES

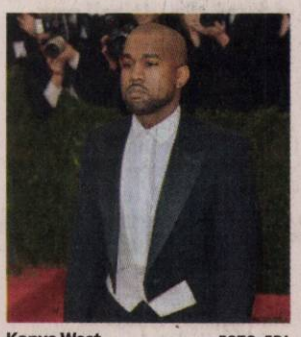

Kanye West FOTO: EPA

O nouă plângere contra Spacey

LOS ANGELES. Un maseur din California a depus vineri împotriva actorului american Kevin Spacey o plângere în instanţă, cea mai recentă dintr-o serie de acuzaţii pentru agresiune sexuală formulate împotriva starului hollywoodian. Reclamantul, al cărui nume nu a fost dezvăluit, a afirmat la Tribunalul Superior din Los Angeles că actorul a început să îl atingă într-o manieră nepotrivită în timpul unei şedinţe de masaj în Malibu, California, în urmă cu doi ani. Un prieten al starului l-ar fi contactat pentru a organiza acea şedinţă de masaj în vila actorului. Reclamantul mai spus că după ce a început masajul, Kevin Spacey i-a prins una dintre mâini şi a ghidat-o către părţile lui genitale.

SURSA: AGERPRES

FONDAT 1989, APARE LA ARAD, TEL. 0257/281.802, E-MAIL: REDACTIA.JURNALARADEAN@INFORMMEDIA.RO; PUBLICITATE.JURNALARADEAN@INFORMMEDIA.RO

Delegare de top în Champions League pentru Ovidiu Haţegan
PAGINA 7

JURNAL ARĂDEAN

Ovidiu Ghiniţă, premiat la Festivalul de Teatru Scurt
PAGINA 5

MARŢI
2 OCTOMBRIE 2018
ANUL XXX, NR. 8169
12 PAGINI - 1,90 LEI

19° Temperaturile se vor situa între 6 şi 19 grade. Vântul va sufla cu 10 km/h.

DIMINEAŢA | AMIAZA | SEARA

La modernizat FOTO: JA

Drum nou între Şepreuş şi Sintea

ARAD. CJA anunţă că drumul care leagă Şepreuşul de Sintea Mare, lung de 14 kilometri, va fi modernizat. Se lucrează deja la proiectul tehnic, urmând ca din primăvara viitoare să se înceapă modernizarea propriu-zisă. /P.3

Legea lui Wiener, în Senat

ARAD. Legea privind reducerea adaosului de zahăr din băuturile răcoritoare, iniţiată de senatorul Adrian Wiener, a obţinut avize favorabile din partea mai multor comisii din Senat. Legea ar putea ajunge, curând, în plen. /P.4

Fără caziere FOTO: FAN

Serverele de la Cazier au „căzut"!

ARAD. IPJ Arad a anunţat, ieri, că „sistemul Informatic al Cazierului Judiciar Român ROCRIS a suferit o avarie, în urma unei fluctuaţii de tensiune care a afectat serverele, în prezent fiind nefuncţional". /P.6

Birouri

Gradul de ocupare al birourilor din câteva capitale europene.

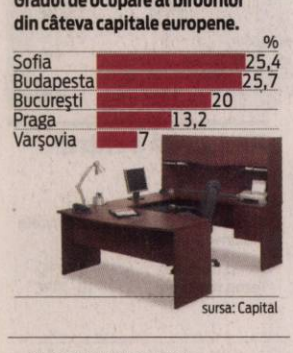

sursa: Capital

9 771220 748034 17212

Interlop împuşcat în Arad

Daniel Dragoman, fost „locotenent" al lui Uţu Rohozneanu, a fost împuşcat. Agresorii, identificaţi.

ARAD. S-au tras focuri de armă în Arad! Daniel Dragoman, în vârstă de 39 de ani, cunoscut în mediul interlop ca fiind unul dintre foştii „locotenenţi" ai „Împăratului" a fost împuşcat, luni dimineaţa, în cartierul Confecţii. Nu se cunosc motivele pentru care Dragoman a fost împuşcat. Informaţiile care vin vorbesc despre o tâlhărie, aparent. Daniel Dragoman se întorcea acasă luni dimineaţa, în jurul orei 04:30, cu o sumă mare de bani asupra sa, când a fost atacat de doi indivizi - se pare că aceştia îl aşteptau -, în cartierul Confecţii, la intersecţia străzilor Podului cu Vadului, totul culminând cu împuşcarea fostului „locotenent" în picior, glonţul - care ar proveni de la o armă de calibrul 9 mm - perforându-i coapsa stângă.

Agresorii s-au făcut nevăzuţi, iar Dragoman a fost transportat la spital după ce martorii au afirmat că au auzit două împuşcături şi au sunat la 112. Starea victimei este stabilă, fiind în afara oricărui pericol şi urmează să fie supusă unei intervenţii chirurgicale. Între timp, luni după masa, Inspectoratul de Poliţie Judeţean Arad a anunţat că poliţiştii au reuşit identificarea celor suspectaţi de împuşcarea lui Dragoman. Este vorba despre doi bărbaţi de 33 şi 34 de ani, din Arad, unul dintre cei doi fiind, se pare, fiul unui cunoscut om de afaceri din municipiul nostru. Deşi poliţiştii i-au identificat pe suspecţi, până la închiderea ediţiei, nu au reuşit să-i şi depisteze pentru a lua măsurile legale împotriva lor. /P.6

Piaţa Soarelui, încremenită în timp

Locul unde a funcţionat Piaţa Soarelui, atât de cunoscută şi apreciată de micălăceni şi nu numai, arată acum deplorabil. Focar de infecţie, dărâmături, multă rugină, casă pentru boschetari şi munţi de gunoaie. În primăvara anului 2017 au debutat primele lucrări de dezafectare a pieţei, iar speranţele arădenilor au renăscut. Zadarnic, deocamdată. /P.3

FOTO. VALENTIN GORAN

Agonie prelungită sub Monumentul Unirii

Se pare că Ministerul Culturii nu a identificat încă sursa de finanţare pentru fundaţia Monumentului.

ARAD. Ministrul Culturii şi Identităţii Naţionale, George Ivaşcu, anunţa în urmă cu o săptămână, că Monumentul Marii Uniri de la 1918 va fi amplasat la Arad până la 25 noiembrie 2018. Declaraţia a fost făcută în cadrul Comisiei de cultură a Camerei Deputaţilor, unde ministrul a prezentat un bilanţ al evenimentelor dedicate Centenarului.

Sigur că, după atâtea termene nerespectate şi după atâtea schimbări privind amplasamentul Monumentului, e greu să mai crezi vreo promisiune făcută pe acest subiect, indiferent cui i-ar aparţine aceasta. Cert e, însă, că după promisiunea ministrului George Ivaşcu au avut loc şi alte demersuri ce par a avea legătură cu ea. Dar, chiar şi aşa, lucrurile sunt pe mai departe extrem de complicate.

„Domnul arhitect şef ţine direct legătura cu Ministerul Culturii. Dumnealor ne-au cerut certificat de urbanism, l-am emis. Ne-au formulat recent o cerere şi urmează ca în prima şedinţă de consiliu să vă supunem spre aprobare constituirea unui drept de superficie în favoarea Ministerului Culturii" - a anunţat, la finele săptămânii trecute, secretarul Municipiului, Lilioara Stepănescu. Arhitectul şef Radu Drăgan ne-a oferit şi câteva detalii. /P.3

Un sfârşit de săptămână negru

ARAD. Bilanţ îngrijorător pentru sfârşitul de săptămână ce tocmai a trecut. Începând de joi noaptea, 27 septembrie şi până luni dimineaţa, 1 octombrie, au fost înregistrate 8 accidente, un incendiu, o tentativă de suicid şi o autoaccidentare mortală. În total, vorbim de patru morţi, 15 victime rezultate în urma accidentelor şi o tentativă de suicid, nereuşită. Cele mai multe evenimente s-au petrecut în „duminica neagră" de 30 septembrie. /P.6

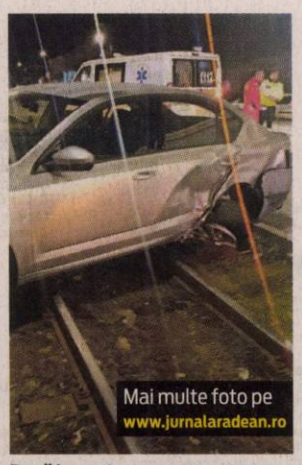

După impact FOTO: FAN

Începe ediţia a V-a fARAD!

A cincea ediţie a Festivalului de Film fARAD va debuta oficial mâine, însă astăzi va avea parte de o avanpremieră specială. Până pe 7 octombrie, Cinematograful Arta va găzdui proiecţiile unora dintre cele mai provocatoare documentare ale ultimilor ani. Tema ediţiei de anul acesta este Trup/Suflet, iar selecţia este semnată de Mona Nicoară. /P.5

FOTO: FAN

La trântă cu ambrozia FOTO: FAN

Amenzi drastice pentru ambrozie

ARAD. Municipalitatea avertizează că arădenii care nu-şi curăţă proprietăţile de ambrozie riscă amenzi care ajung până la 5.000 lei pentru persoane fizice şi 20.000 lei pentru persoanele juridice. /P.3

ITM eliberează şi adeverinţe

ARAD. Arădenii care au nevoie de adeverinţe pentru cerificarea vechimii în muncă le pot obţine şi de la Inspectoratul Teritorial de Muncă, dar contra-cost. În ultima lună peste 300 de astfel de adeverinţe au fost solicitate. /P.4

Boschetari vs arădeni

ARAD. Din păcate, ne vedem nevoiţi să revenim cu un subiect pe care vi l-am prezentat în 28 august, în articolul „Focar de infecţie la Polivalentă". Mizeria este la loc, boschetarii tot acolo. /P.6

Buleică, printre ei FOTO: JA

Sub ameninţarea depunctării

ARAD. UTA trăieşte periculos în aceste zile, fiind ameninţată cu depunctarea, din cauza litigiilor avute cu foştii jucători din sezonul trecut. 100 000 de euro este „investiţia" în cei 16 jucători care şi-au depus memorii la FRF. /P.7

Remember: 2 octombrie

1452 S-a născut Regele Richard al III-lea al Angliei (d. 1485)

1847 S-a născut Francisc Hossu-Longin, memorialist român (d. 1935)

1853 S-a născut compozitorul Ciprian Porumbescu (d. 1883)

1897 S-a născut Miluţă Gheorghiu, actor român (d. 1971)

1904 S-a născut Graham Greene, scriitor britanic (d. 1991)

1911 S-a născut scriitorul Miron Radu Paraschivescu (d. 1971)

1920 A murit Max Bruch, compozitor şi dirijor german (n. 1838)

1935 S-a născut Paul Goma, scriitor român

1939 S-a născut solistul de muzică uşoară Dan Spătaru (d. 2004)

1952 S-a născut jucătorul de tenis **Jimmy Connors**

1968 A murit pictorul francez Marcel Duchamp (n. 1887)

Jimmy Connors FOTO: FAN

1971 A murit Alexandru Colorian, poet român (n. 1896)

1973 A murit compozitorul Mihail Bîrcă (n. 1888)

2002 A murit compozitorul Tiberiu Olah (n. 1928)

2005 A murit August Wilson, dramaturg american (n. 1945)

Telefoane utile

☎ INFORMAŢII TELEFONICE: 118.932; ☎ROBOT: 1958; ☎ APEL UNIC DE URGENŢĂ (SALVARE, POLIŢIE; Pompieri): 112; ☎ PRIMĂRIA MUNICIPIULUI ARAD: Program de relaţii cu publicul (camera 5) luni-joi între 8-18; vineri între 8-16. Tel. centrală: 0257/281.850; ☎ Delgaz Grid (fost E.ON) - Dispecerat de urgenţe: 0800.800.928 şi 0265.200.928; ☎ DERANJAMENTE CURENT ELECTRIC: 0257/929; ☎ INFORMAŢII CFR: 0257/231.777; ☎ PROTECŢIA CONSUMATORULUI: B-dul Revoluţiei, nr. 50. Telefon: 0257/257.049; ☎ POLIŢIA LOCALĂ: 0257/939.

Sudoku

REGULI: În fiecare bloc sunt câteva cifre între 1 şi 9, stabilite dinainte. Acestea trebuie completate cu cifrele lipsă, în aşa fel încât fiecare număr să figureze o singură dată. De asemenea, cifrele de la 1 la 9 trebuie să figureze o singură dată atât pe rândurile orizontale cât şi pe coloanele verticale ale celor nouă blocuri luate împreună.

ÎNCEPĂTORI

	5		6					
					7	2		
8			2	4		6		
		6					3	
				1			2	
9				6		1	7	8
	2					3		
4		5	1					9
	6			3	8	5		

AVANSAŢI

	6							1
4	7	3					9	
								2
					6			8
	2		3					
6	1				2			5
		7					5	
2				7	9			
8				4	1	6		

Soluţiile jocurilor din numărul precedent:

ÎNCEPĂTORI

6	1	2	9	7	5	4	8	3
8	7	9	1	3	4	6	2	5
3	5	4	2	6	8	9	7	1
1	8	6	3	2	7	5	9	4
4	9	3	5	8	1	2	6	7
7	2	5	6	4	9	1	3	8
5	3	1	7	9	2	8	4	6
9	4	7	8	5	6	3	1	2
2	6	8	4	1	3	7	5	9

AVANSAŢI

4	3	9	2	8	1	7	6	5
8	6	1	5	4	7	9	3	2
7	5	2	9	3	6	8	1	4
6	2	8	3	1	9	4	5	7
3	9	7	4	6	5	1	2	8
5	1	4	8	7	2	6	9	3
2	4	5	6	9	8	3	7	1
9	7	3	1	2	4	5	8	6
1	8	6	7	5	3	2	4	9

UNDE MERGEM în Arad

Cinema

CINEMA CITY ATRIUM

- **„Îmi este indiferent dacă în istorie vom intra ca barbari", orele 14:50, 17:40, 20:40**
- **Alpha, ora 19:20**
- **Călugăriţa: misterul de la mănăstire, orele 16:20, 18:20, 20:30, 22:40**
- **Haideţi, tineri titani, la film!, ora 13:10**
- **Hell Fest. Parcul Groazei, ora 16:50, 18:00, 20:00, 22:10**
- **Hotel Transylvania 3: Monştrii în vacanţă 3D, ora 13:50**
- **Incredibilii 2 3D, ora 13:40**
- **Loserii la seral, orele 15:20, 17:50, 20:10, 22:30**
- **Luis şi mini-extratereştrii, orele 13:40, 15:40**
- **Misiune: imposibilă. Declinul, ora 16:10**
- **Misterul ceasului din perete, orele 14:00, 14:40, 16:50, 19:00, 21:20**
- **O simpla favoare, orele 14:10, 19:10, 21:40**
- **Peppermint: Gustul răzbunării, orele 15:10, 17:20, 19:40, 21:50**
- **Poley-Inimă de viteaz, orele 13:50, 15:50, 17:40**
- **Povestea unui pierde-vară, orele 18:50, 21:00**
- **Predatorul, orele 19:50, 22:10**
- **Spionul care mi-a dat papucii, orele 16:20, 21:20**

Teatre

TEATRUL „IOAN SLAVICI"

- **Take, Ianke şi Cadâr** (r. Laurian Oniga), sâmbătă, 6 octombrie, ora 19,00, Sala Mare.

Pieţe şi târguri

Astăzi este zi de piaţă la Sebiş, Almaş, Apateu, Semlac, Sântana, Şilindia, Vârfurile. **Târguri săptămânale se desfăşoară astăzi la** Chişineu-Criş, Almaş, Şilindia şi Vârfurile.

Mâine, miercuri, va fi zi de piaţă la Pâncota, Beliu, Buteni, Şiclău, Macea, Vânători, Pecica, Şiria şi **zi de târg la** Beliu şi Buteni.

Sănătate

- **Policlinica DR. TURCIN, oferă:** Cardiologie (EKG, Ecografie cardiacă, Doppler vascular, Holter EKG si TA, Test de efort), Oftalmologie **(NOU - chirurgie pol anterior; CV computerizat; optică medicală),** ORL (videoendoscopie), pneumologie, gastroenterologie, neuropsihiatrie, medicină de familie, ecografii generale, Ginecologie. **Telefon: 0257/285510, www.policlinica-turcin.ro**
- **Farmacia GLYKON - UTA**, Bl U 6 (vis-a-vis de biserica în construcţie). Deschis zilnic: luni-vineri 07.00 -21.00 sâmbătă şi duminică 08.00-18.00. **Telefon: 0257/241197.**

Horoscop

BERBECUL (III.21.-IV.20.)
Vei avea parte de o zi destul de agitată. La locul de muncă există posibilitatea să fii implicat într-un conflict cu anumiţi colegi. Ar fi bine să te abţii de la unele comentarii!

TAURUL (IV.21.-V.20.)
O problemă profesională îţi va da bătăi de cap în această zi. Se pare că vei fi nevoit să faci mai multe drumuri pentru a încheia noi contracte .

GEMENII (V.21.-VI.21.)
Astăzi vei avea parte de o surpriză mai puţin plăcută. Se pare că din cauza unor defecţiuni la locul de muncă va trebui să stai peste program.

RACUL (VI.22.-VII.22.)
Din cauza unor probleme de sănătate, vei ajunge mai târziu la locul de muncă. Dacă nu vrei să fii tras la răspundere, ar fi bine să anunţi pe cineva despre starea ta.

LEUL (VII.23.-VIII.23.)
Relaţia cu un prieten apropiat pare să fie puţin cam tensionată. Din cauza unei bârfe, prietenia voastră e pe punctul de a se destrăma. Poate ar fi mai bine dacă ai analiza cu atenţie situaţia.

FECIOARA (VIII.24.-IX.23.)
Astăzi vei avea posibilitatea să le arăţi celor din jur de ce eşti în stare. Există posibilitatea să primeşti o sumă de bani ce te va ajuta să îţi rezolvi anumite probleme personale.

BALANŢA (IX.24.-X.23.)
Din cauza unui coleg, astăzi vei fi nevoit să dai mai multe explicaţii despre anumite probleme de la locul de muncă. Încearcă să fii calm şi să vorbeşti deschis cu cei din jur.

SCORPIONUL (X.24.-XI.22.)
Problemele de dragoste pot părea că se rezolvă mult mai încet decât trebuie. Atât tu, cât şi partenerul tău aţi putea fi supraîncărcaţi cu responsabilităţi.

SĂGETĂTORUL (XI.23.-XII.21.)
Configuraţia planetară de astăzi va face ca o dorinţă veche de a ta să se împlinească, dar responsabilităţile ar putea să te ţină acasă sau la birou.

CAPRICORNUL (XII.22.-I.20.)
Ai părerile tale despre anumite probleme intelectuale sau spirituale care sunt susţinute şi de alţi apropiaţi. Este posibil să nu fii confortabil cu schimbările.

VĂRSĂTORUL (I.21.-II.20.)
Succesul în afaceri poate veni în cale, dar astăzi te simţi puţin trist şi te întrebi de ce, din moment ce nu există niciun motiv.

PEŞTII (II.21.-III.20.)
Astăzi te vei simţi sfâşiat între dorinţa de a face un mic exerciţiu şi o înclinaţie puternică de a te aşeza în scaunul tău favorit şi de a citi. Nu există niciun motiv pentru care nu le poţi face pe ambele.

„Jurnal arădean" vă ascultă

De luni până joi, între orele 11.00-13.00, la telefonul 0257.212.055, redactorul nostru vă stă la dispoziţie.

ARAD. Interlocutor fidel pe probleme de identitate naţională, **Maxim Petcuţ,** a ţinut să ne reamintească faptul că de şase ani se tot tergiversează problema Monumentului Marii Uniri: „De azi în două luni ar trebui să dansăm Hora Unirii în jurul Monumentului, dar cum lucrările de amplasare nu au demarat încă, mi-e greu să cred că la marea sărbătoare a Centenarului, vom avea privilegiul de a avea parte de monument".

Emil F. şi **Maria G.** au ridicat aceeaşi problemă, a frigului din sălile de clasă în unităţile de învăţământ racordate la CET. „Mulţi elevi s-au îmbolnăvit, temperatura la orele dimineţii în sălile de clasă fiind indecente. Iar dacă vi şi după o oră de sport în aer liber, ai toate şansele să te alegi cu o răceală zdravănă. Vă rugăm daţi drumul la robinetul cu căldură" - este mesajul interlocutorilor JA.

Pavel Ciurdaru le cere parlamentarilor arădeni să iniţieze un proiect de hotărâre prin care pensionarii să poată opta între tichetele CFR gratuite şi contravaloarea acestora în bonuri de masă.

JA-D.S.

Curs valutar

Denumirea valutei	BNR	BCR		BRD		Intesa Sanpaolo Bank		Banca Românească		Patria Bank		Alpha Bank		Casa de schimb LUXOR		Casa de schimb TRESOR	
		C	V	C	V	C	V	C	V	C	V	C	V	C	V	C	V
Euro	4,65	4,58	4,73	4,58	4,72	4,60	4,69	4,62	4,69	4,62	4,68	4,63	4,68	4,63	4,65	4,64	4,65
Dolar SUA	4,01	3,93	4,11	3,93	4,09	3,97	4,05	3,98	4,04	3,95	4,06	3,97	4,05	3,98	4,01	3,98	4,00
Forint	0,0144	0,0138	0,0150	0,0140	0,0147	00142	0,0147	-	-	0,0137	0,0147	-	-	0,0142	0,0144	0,0142	0,0144
Gram aur	152,90																

Vremea

Marţi, 2 octombrie

www.aradon.ro

6° LA ORA 6 — temperaturile se vor situa între 5 şi 6 grade. Vântul va sufla cu 10 km/h dinspre VNV.

19° LA ORA 18 — temperaturile se vor situa între 17 şi 19 grade. Vântul va sufla cu 10 km/h dinspre VNV.

Ziua precedentă

Arad	8–22	Umiditate:	71%
Lipova	8–22	Presiune:	760 mmHg
Chişineu-Criş	8–22	Precipitaţii:	0%
Săvârşin	7–21	Vânt:	10 km/h
Sebiş	7–21	Direcţie vânt:	SSE

Azi

Temperaturile se vor situa între 6 şi 19 grade. Vântul va sufla cu 10 km/h, dinspre VNV.

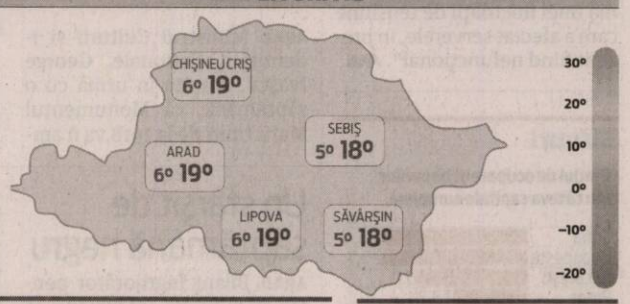

Soarele

Răsare: 07:32
Apune: 19:15

FAZELE LUNII

9.10 · 16.10 · 24.10 · 31.10

MARŢI	MIERCURI	JOI	VINERI
6° 19°	6° 19°	5° 19°	7° 21°
înnorat	înnorat	senin	senin

Calendar

Biserica ortodoxă: Sf. Sfinţit Mc. Ciprian; Sf. Mc. Iustina fecioara
Biserica greco-catolică: Sf. ep. Ciprian; Sf. m. Iustina fecioara
Biserica romano-catolică: Ss. Îngeri Păzitori , UP

Prognoză pentru trei zile

Temperaturile minime vor fi cuprinse între 5 şi 9 grade, iar cele maxime între 19 şi 21 grade.

Temp.minime: 5–9°C
Temp.maxime: 19–21°C

JURNAL ARĂDEAN
B-dul Revoluţiei nr. 62, Arad
BRAT Auditat de BRAT
Reclamaţii difuzare: 0257.241.151

Şef departament publicitate şi departament difuzare: Cristian Sulinţan
Secretariat: 0257.212.090 (centrala), fax - 0257.212.012
Marea publicitate: 0257.280904
Mica publicitate: 0257.210775; B-dul Revoluţiei, nr. 81
Tiparul executat la: Tipografia Inform Média Lapkiadó Kft

Redactor şef: Adriana Barbu (8416) Responsabil de număr: Daniel Scridon
Secretar general de redacţie: Gabriela Groza (8423); Departamente: Eveniment: Alin Gherasim (8417), Ioana Costaş (8414); Valentin Goran (8405); Economic: Andreea Pintea (8415); Social: Diana Duţu (8413); Sport: Daniel Scridon (8424), Leo Sfâra (8422), Dan Lazăr (8406); Cultură: Eugen Rogojan.
Tehnoredactare: Ghizela Şerban (8409), Munteanu Daniel (8411).
REDACŢIE: tel. 0257.212.090 (centrala); fax 0257.212.012, 0257.228.592; e-mail: redactia.jurnalaradean@informmedia.ro, adevaruldearad@informmedia.ro, publicitate.jurnalaradean@informmedia.ro, publicitate.adevarul@informmedia.ro

Se repară drumul dintre Sintea Mare şi Şepreuş

Peste zece milioane de lei va plăti Consiliul Judeţean Arad pentru modernizarea drumului Sintea Mare-Şepreuş.

ARAD. Unul dintre cele mai distruse drumuri din județul Arad, cel care leagă Sintea Mare de Șepreuș, intră în modernizare. Anunțul a fost făcut de conducerea Consiliului Județean Arad, respectiv de președintele Iustin Cionca și de vicepreședintele Sergiu Bîlcea. „Am semnat deja contractul pentru modernizarea acestui drum județean. Firma câștigătoare este Porr Construct. În momentul de față, se lucrează deja la proiectare și se așteaptă avizele și documentele necesare. Lucrările efective vor începe în primăvara anului viitor", a declarat Sergiu Bîlcea. Acesta a mai spus că, deși perioada în care lucrarea trebuie finalizată este de 16 luni, el speră că drumul va fi gata până la finele anului 2019. „Noi vrem să continuăm acest drum mai departe, spre Cermei și Vasile Goldiș și, cel mai probabil, vom solicita finanțare de la Guvern pentru continuarea lucrării", a mai spus vicepreședintele CJA.

La conferința de presă în care a fost anunțată modernizarea acestui drum a participat și Valentin Erdos, primarul comunei Sintea Mare. „Mulțumim Consiliului Județean pentru faptul că, în această perioadă săracă în fonduri, s-au găsit bani pentru această lucrare", a spus Erdos. Și Ioan Morgociu, viceprimarul din Șepreuș, a fost prezent, el declarând că modernizarea acestui drum este o „gură de aer" pentru comunitatea din comuna respectivă. „Avem zeci de copii care merg la școală la Chișineu Criș și circulă zilnic pe acest drum", a punctat Morgociu.

Valoarea lucrărilor de modernizare a drumului dintre Sintea Mare și Șepreuș este de 9,5 milioane de lei, plus TVA, finanțarea fiind asigurată din fondurile proprii ale Consiliului Județean. **JA-A.G.**

Au anunțat investiția FOTO: A.G.

Agonie sub Monument

Se pare că Ministerul Culturii nu a identificat încă sursa de finanţare pentru fundaţia Monumentului.

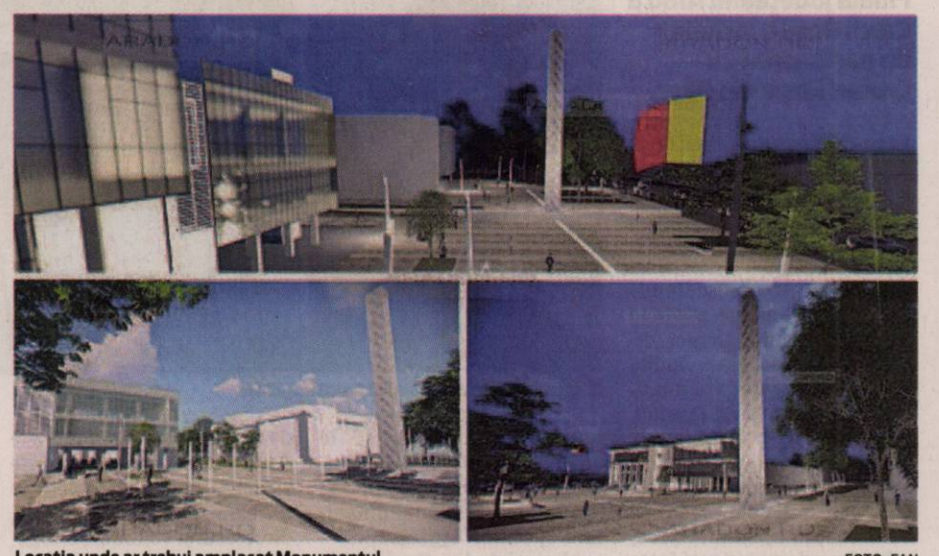

Locaţia unde ar trebui amplasat Monumentul FOTO: FAN

ARAD. „Vreau să vă aduc la cunoștință că ieri (joi, 27 septembrie-n.r.), în cursul după-amiezei, am fost contactat de domnul arhitect Pătrașcu de la Ministerul Culturii. Mi-a solicitat sprijin pentru găsirea unui proiectant în Arad care să facă adaptarea soluției la teren. I-am comunicat numele persoanei respective, o firmă de proiectare din Arad, care îi va ajuta fără plată pentru adaptările respective" - a precizat arh. Radu Drăgan.

Reamintim, Monumentul Marii Uniri de la 1918 îi aparține sculptorului Florin Codre și ar urma să fie amplasat în vecinătatea Consiliului Județean Arad. Terenul a fost pregătit deja. Au fost demolate atelierele Uniunii Artiștilor Plastici, iar între clădirea CJA și Casa de Cultură a Sindicatelor se va realiza un mic parc în centrul căruia va fi amplasat Monumentul. Acesta este realizat din marmură albă cioplită, având diametrul bazei de 2 metri x 2 metri și o înălțime de 18 metri (fiind compus din 12 tronsoane de 2 metri x 2 metri x 1,5metri, cu perforație interioară de 1/2 metru). Monumentul cântărește 180 de tone și are un volum de 72 de metri cubi.

Monumentul Marii Uniri de la 1918 a costat zece milioane de lei, responsabilitatea amplasării acestuia la Arad revenindu-i Ministerului Culturii.

Nu sunt bani de fundaţie?

Primarul Gheorghe Falcă a adus la cunoștință, luni, într-o conferință de presă, o nouă problemă: sunt suficiente motive care ne îndreptățesc să credem că Monumentul nu va fi montat pe amplasamentul stabilit până la 25 noiembrie, așa cum a promis ministrul Culturii. Motivul invocat de edil? Lipsa banilor pentru realizarea fundației.

„Vă informez că la intervențiile domnului Fifor, Ministerul Culturii nu a primit bani de la Ministerul de Finanțe pentru a se realiza fundația. Din ce am înțeles din aparatul Ministerului Culturii, intervenția a fost făcută în cadrul ședinței de guvern de la începutul lunii septembrie, când s-a votat proiectul de rectificare bugetară. Atunci, domnul Fifor a solicitat să se scoată finanțarea pentru fundație, spunând că Primăria trebuie să realizeze fundația pentru un obiectiv al ministerului. Și ministrul de Finanțe s-a conformat. Așteptăm acum ca ministrul Culturii să-și respecte obligația asumată în cadrul Comisiei de cultură" - a subliniat Gheorghe Falcă.

Primarul a mai precizat că pentru ca monumentul să fie montat până la 25 noiembrie, „în acest moment ar trebui să fie aprobat studiul și să aibă firma care să execute. Ca să ai o fundație pentru un monument de peste 100 de tone, betonul din fundație trebuie să stea 28 de zile la întărit și după aceea trebuie fixate componentele monumentului. Logica ne spune că în această perioadă trebuia să lucreze cineva acolo. Iar acest lucru nu se întâmplă" - a punctat edilul Aradului. **JA-D.D.**

Sponsori pentru cultură

Gheorghe Falcă a mai spus că funcționari din cadrul Ministerului Culturii au apelat la Primăria Arad pentru a găsi sponsori care să finanțeze lucrările de realizare a fundației. Soluția pe care primarul le-a sugerat-o celor de la București a fost să apeleze la finanțările nerambursabile pe care Ministerul Culturii le acordă, în această perioadă, ONG-urilor.

Amenzi de până la 20.000 de lei pentru ambrozie

Municipalitatea le sugerează cetăţenilor şi companiilor să apeleze la operatorii de întreţinere spaţii verzi pentru combaterea ambroziei.

ARAD. Primăria Arad anunță că a dispus ca, până la 1 octombrie, să fie verificate, constatate și stabilite suprafețele de teren din municipiu infestate cu ambrozie. Suprafețele identificate vor fi apoi centralizate de Comisia mixtă de control înființată prin Ordinul Prefectului Județului Arad, nu mai târziu de data de 3 octombrie 2018.

„Precizăm faptul că la nivelul municipiului Arad, se desfășoară periodic lucrări specifice de combatere a acestei buruieni, în special tăieri, cu ajutorul operatorilor de întreținere spații verzi. Serviciile acestora pot fi solicitate, contra cost, și de către proprietarii terenurilor care necesită astfel de intervenții" - se arată într-un comunicat al Municipalității. Potrivit aceleiași surse, Primăria a notificat Compania de Transport Public și compania CFR, cu privire la necesitatea eliminării ambroziei prezente în spațiile dintre linii.

Prevederi legale

Conform Legii 62/2018, proprietarii sau deținătorii de terenuri, administratorii drumurilor publice, căilor ferate, cursurilor de apă, lacurilor, sistemelor de irigații și ai bazinelor piscicole au obligația să desfășoare lucrări de prevenire, combatere și distrugere a ambroziei, denumită științific Ambrosia artemisiifolia, pentru evitarea instalării și răspândirii vegetației adventive invazive și eliminarea ei în cazul prezenței pe terenurile intravilane sau extravilane. **JA-D.D.**

Sancţiuni

Nerespectarea prevederilor legale constituie contravenție și se sancționează cu amenzi care ajung până la 5.000 lei pentru persoane fizice și 20.000 lei pentru persoanele juridice. „Pe această cale, facem apel atât la conștientizarea de către cetățeni a pericolului pe care îl reprezintă ambrozia pentru un număr din ce în ce mai mare de persoane, precum și la o implicare activă, simț civic și angajarea într-o acțiune comună de eradicare a acestei plante din orașul nostru" - încheie reprezentanții Primăriei.

În luptă cu ambrozia FOTO: FAN

Piaţa Soarelui, încremenită în timp

Raiul boschetarilor FOTO: VALENTIN GORAN

ARAD. Locul unde a funcționat Piața Soarelui, atât de cunoscută și apreciată de micălăceni și nu numai, arată acum deplorabil. Focar de infecție, dărâmături, multă rugină, casă pentru boschetari și munți de gunoaie. În primăvara anului 2017 au debutat primele lucrări de dezafectare a pieței iar speranțele arădenilor au renăscut. Mai mult, în 15 februarie 2018, chiar noi vă anunțam că se începe demolarea acestei piețe. Atunci, vă spuneam faptul că, printre altele, „consilierii locali municipali au aprobat Documentația de Avizare a Lucrărilor de Intervenții (DALI) și indicatorii tehnico-economici pentru lucrările de demolare" și că Primăria ar urma să plătească 335.814 lei (cu TVA), de la bugetul local, pentru investiția care ar urma să se întindă pe o perioadă de cinci luni. Tot atunci eram asigurați că „în final, va rămâne doar platforma de beton pe care cândva a fost Piața Soarelui".

Și se mai se zvonea că aici va fi construită o parcare în cadrul proiectului de regenerare urbane, care va lua elegant locul pieței. Ei bine, cinci luni au trecut de la data de 15 iulie. Și tot nimic.

Pas pe loc, în mizerie

După cum puteți vedea în imaginile pe care le-am realizat, aici, pe acest așa zis șantier timpul s-a oprit în loc. De acest lucru profită, ca de obicei, boschetarii care dorm în camerele dezafectate și fac un gunoi de nedescris în această zonă dintre blocuri unde trăiesc sute de familii. Pentru dumneavoastră, cititorii noștri, am luat legătura cu Primăria Municipiului Arad pentru a vedea de ce se bate pasul pe loc și am aflat. Pentru că... aici va fi construită o parcare în cadrul proiectului de regenerare urbană.

Începe demolarea pieței?

Până atunci însă, Primăria Arad este (tot) în faza de obținere a autorizației de demolare a Pieței Soarelui, ne spun reprezentanții Primăriei Arad. Aceștia mai susțin că estimează că, la jumătatea săptămânii viitoare, se va da ordinul de începere a lucrărilor. „Primăria municipiului Arad împreună cu SC TOP SA au salubrizat în repetate rânduri această zonă. Din păcate, cetățeni lipsiți de un minim respect față oraș și locuitorii săi continuă să depoziteze lucrurile de care nu mai au nevoie pe suprafața de teren respectivă. Având în vedere faptul că lucrările de demolare sunt pe punctul de a începe, vom dispune atunci o nouă acțiune de igienizare a zonei", a declarat pentru Jurnal arădean/Aradon, Ralu Cotrău, purtătorul de cuvânt al Primăriei Municipiului Arad. **JA-V.G.**

Cionca îi lasă locul lui Falcă

Gheorghe Falcă va prelua conducerea Asociaţiei de Dezvoltare Intercomunitară de Transport Public Arad.

ARAD. Președintele Consiliului Județean Arad, Iustin Cionca, a renunțat la funcția de președinte al Asociației de Dezvoltare Intercomunitară de Transport Public Arad, locul lui urmând să fie preluat de către Gheorghe Falcă, primarul municipiului Arad. În ședința ordinară a CJA a existat un proiect de hotărâre care face referire la modificarea actului constitutiv și statutului asociației mai sus menționată. Practic, Cionca, cel care a deținut funcția de președinte al ADI Transport Public Arad, a renunțat la această calitate, propunându-l pentru funcție pe Gheorghe Falcă. Consilierul județean Gheorghe Sabău a întrebat care este motivul pentru care președintele CJA face această mutare. Răspunsul a venit de la Sergiu Bîlcea, vicepreședintele Consiliului Județean: „Această asociație a fost înființată pentru obținerea de fonduri europene în vederea modernizării transportului public din Arad. Momentan, în ceea ce privește liniile de finanțare europene, pot fi accesate fonduri numai pentru modernizarea căii de rulaj, a liniilor de tramvai și pentru achiziția de tramvaie noi. Practic, în acest moment, Uniunea Europeană ne alocă fonduri doar pentru aceste două direcții de investiții, iar acestea se referă strict la municipiul Arad. Prin urmare, este logic ca primarul Gheorghe Falcă să își asume președinția acestei asociații și investițiile care vor fi realizate". În final, proiectul a fost adoptat, chiar dacă aleșii din Opoziție s-au abținut la vot. **JA-A.G.**

Schimb de funcţii între Cionca şi Falcă FOTO: JA

JURNAL ARĂDEAN

Crucea Roşie are noi parteneri

Filiala judeţeană Arad a Crucii Roşii a încheiat un parteneriat cu Crucea Roşie din Pecs.

Delegaţia arădeană, la sediul Crucii Roşii Pecs FOTO: JA

ARAD. O delegaţie a Crucii Roşii Arad a participat recent la Zilele Oraşului Pecs, ocazie cu care a fost primită de filiala locală a Crucii Roşii Maghiare. Din delegaţia noastră au făcut parte vicepreşedintele Crucii Roşii Române, medicul arădean Beniamin Dragoş, directorul filialei Arad, Iudita Cuvineanu, şi doi voluntari. „În urma discuţiilor purtate, s-a semnat un parteneriat de colaborare între cele două organizaţii. Parteneriatul prevede activităţi comune în caz de dezastre, sprijin reciproc, schimburi de experienţă între tinerii voluntari, pe teme de educaţie sanitară, concursuri, instruiri, precum şi accesare de proiecte comune, activităţi de donare sânge, program social. Sperăm într-o bună colaborare în viitor, dorim să descoperim activităţi noi, să cunoaştem tinerii voluntari din Ungaria, să le aflăm preocupările şi iniţiativele astfel încât să putem realiza împreună acţiuni umanitare specifice organizaţiei" - subliniază Iudita Cuvineanu, director al Crucii Roşii Arad.

Scurt istoric

Bazele parteneriatului dintre Crucea Roşie Pecs şi Crucea Roşie Arad au fost puse în vara acestui an, cu ocazia Zilei Oraşului Pecs la Arad (manifestare prevăzută în calendarul Zilelor Aradului, cele două oraşe fiind înfrăţite de 10 ani). Atunci, o delegaţie formată din vicepreşedintele, directorul şi voluntari ai organizaţiei maghiare a făcut o vizită la Arad.

„În cadrul întâlnirii, s-au prezentat activităţile celor două organizaţii, s-a făcut schimb de experienţă la sediul filialei, între voluntarii din Arad şi Pecs. Delegaţia a făcut cunoştinţă cu oraşul Arad, după care a participat la deschiderea expoziţiei de pictură, unde a fost prezentată autorităţilor publice din Arad. Aici s-a născut propunerea realizării unui parteneriat de colaborare între cele două organizaţii" - rememorează directorul Crucii Roşii Arad.

Sperăm ca parteneriatul oficializat, zilele trecute, la Pecs să fie de bun augur şi să contribuie la dezvoltarea activităţii celor două organizaţii.

JA-D.D.

ITM eliberează certificate pentru atestarea vechimii

Certificatele de atestare a vechimii în muncă sunt eliberate şi de către Inspectoratul Teritorial de Muncă.

ARAD. Dat fiind faptul că tot mai mulţi arădeni solicită Inspectoratului Teritorial de Muncă Arad eliberarea certificatelor de atestare a vechimii în muncă, ITM a făcut precizarea că acestea se pot elibera doar contra cost.

„Deşi Codul Muncii obligă angajatorii să elibereze, la solicitarea scrisă a salariatului sau a unui fost salariat, un extras din registru, datat şi certificat pentru conformitate sau o adeverinţă care să ateste activitatea desfăşurată de acesta, durata activităţii, salariul, vechimea în muncă, în meserie şi în specialitate, totuşi, din ce în ce mai multe persoane apelează la ITM pentru a intra în posesia unui asemenea document. ITM eliberează un extras din registru, doveditor al vechimii în muncă doar contra cost, faţă de angajator care nu percepe taxe, acest lucru intrând în obligaţiile legale ale acestuia din urmă", a punctat inspector şef Ecaterina Isac.

În luna septembrie, ITM Arad a eliberat peste 300 de documente doveditoare a vechimii în muncă, numărul solicitărilor fiind în continuă creştere. „Pe această cale, facem apel la persoanele fizice să solicite întâi angajatorilor eliberarea de certificate doveditoare a vechimii în muncă, iar în cazul nesoluţionării favorabile a cererii, să apeleze la serviciile ITM, care sunt contra cost (20 lei/document conform Ordin nr. 826/2014). Totodată, reamintim persoanelor fizice că, în arhivele ITM, încă se găsesc peste 14.000 cărţi de muncă ce îşi aşteaptă titularii, cărţi de muncă ce se pot ridica personal de la sediul ITM sau prin împuternicit, în baza unei procuri notariale", a mai spus Isac.

JA-A.P.

Căprar: Guvernul a investit în străzile Aradului

24 de milioane de lei au fost investite în Arad prin Programul Naţional de Dezvoltare Locală.

ARAD. Guvernul României, prin Programul Naţional de Dezvoltare Locală, a finanţat reabilitarea a 24 de străzi din municipiul Arad, valoarea totală a proiectului finalizat săptămâna trecută fiind de peste 24 de milioane de lei. În urma acestei investiţii au fost modernizate străzile Constituţiei, Hunedoarei, Titulescu, Pădurii, Timişorii, 6 Vânători, Magheru, Steagului, Ag. Doinaş, Cloşca, 1 Decembrie, Ion Şirianu, N. Grigorescu, Orşova, Transilvaniei, Gh. Şincai, Călăraşilor, Simion Popa, Brâncuşi, Şezătorii, Bihorului, Dorobanţilor, Vasile Milea, Gh. Barițiu.

„Propaganda mincinoasă a lui Gheorghe Falcă iese din nou la iveală. Deşi liberalii mint zi de zi, susţinând că Guvernul PSD nu alocă fonduri pentru municipiul şi judeţul Arad, lucrurile în realitate stau cu totul altfel. Acest proiect, finalizat săptămâna trecută, prin care s-au reabilitat 24 de străzi din municipiul Arad, arată sprijinul de care se bucură Aradul din partea actualului guvern. Şi nu este singurul proiect. Practic, toate marile investiţii din municipiu sunt finanţate din fonduri guvernamentale. Vorbim aici de reabilitarea celor două colegii, Economic şi «Elena Ghiba Birta», tot prin PNDL, vorbim de noul bazin de polo, realizat cu fonduri alocate prin Compania Naţională de Investiţii, de cele două pasaje de pe centura Aradului, pe care firmele de casă ale PNL nu ştiu cum să le blocheze, dar care până la urmă, spre necazul lui Falcă et co., vor fi finalizate şi multe altele. La toate acestea se adaugă investiţiile ce urmează a fi realizate în judeţ, din fonduri guvernamentale, doar prin Programul Naţional de Dezvoltare Locală fiind alocate Aradului 620 de milioane de lei, pentru aproape 120 de obiective de investiţii, de la drumuri judeţene, spitale, la reabilitare străzi în comune şi oraşe, şcoli, grădiniţe, iluminat public, reţele de apă şi canalizare", declară preşedintele PSD Arad, deputatul Dorel Căprar.

JA-A.P.

Ministrul Fifor infirmă zvonurile

ARAD. Presa centrală a lansat unele informaţii cum că ministrul şi senatorul arădean Mihai Fifor s-ar număra printre cei care au semnat scrisoarea anti-Dragnea şi că acum ar fi pe lista miniştrilor posibil de a fi remaniaţi.

Senatorul PSD de Arad, Mihai Fifor, a răspuns printr-un mesaj publicat pe o reţea de socializare: „Aflu că am semnat nu ştiu ce scrisoare împotriva preşedintelui Dragnea, că am participat la şedinţe secrete, unde s-a redactat celebra scrisoare. Ei bine, trebuie să îi dezamăgesc pe cei care au chef de astfel de manipulări ieftine. Nu am văzut niciodată această scrisoare, asumată de trei colegi de partid, înainte de a fi făcută publică şi, nici măcar atunci, nu am avut răbdare să o citesc până la capăt. Nu mai vorbesc de faptul că nimeni, niciodată nu m-a consultat cu privire la textul cu pricina sau la orice alt potenţial manifest. Cât priveşte întâlnirile secrete, tare aş vrea să indice cineva care sunt întâlnirile acestea secrete cu grupuri de complotişti din partid la care am participat. [...] Nu am fost şi nu sunt adeptul spălatului rufelor în public. În continuare cred cu tărie în nevoie imperioasă de a continua să guvernăm" - a precizat Mihai Fifor.

JA-A.P.

Reţeta zilei

Mic dejun sătios cu somon afumat

INGREDIENTE: Patru ouă, felii de avocado, roşii, somon afumat, ceapă verde, smântână de gătit, sare, piper.

MOD DE PREPARARE: Încinge în tigaie puţin ulei, apoi într-un bol amestecă ouăle cu smântâna de gătit, cu un praf de sare şi unul de piper. Între timp, fierbe puţin roşiile, doar câteva minute până se înmoaie. Pune omleta la prăjit şi între timp aşează feliile de somon şi avocado pe o farfurie. Adaugă şi roşiile, iar în mijloc omleta, peste care ai presărat ceapă verde tocată.

Poftă bună!

Pentru mai multe reţete intră pe www.culinar.ro

Legea lui Wiener a trecut de comisii

Reducerea zahărului din băuturile răcoritoare ajunge în plen.

ARAD. Legea care îşi propune să reducă adaosul de zahăr din băuturile răcoritoare, iniţiată de senatorul USR Arad, Adrian Wiener, a primit avize favorabile în Comisiile pentru Sănătate publică, respectiv pentru Învăţământ, cercetare, tineret şi sport din Senatul României. Iniţiativa propune praguri de accizare, proporţionale cu cantitatea de zahăr adăugată în băuturile răcoritoare, astfel încât producătorii să fie determinaţi să scadă adaosul de zahăr.

Adrian Wiener FOTO: FAN

Adrian Wiener, senator USR Arad a declarat: „Nutriţia nesănătoasă influenţează cel mai puternic starea de sănătate a românilor. Jumătate din decesele vasculare (infarct miocardic şi accident vascular cerebral) sunt legate direct şi nemijlocit de o dietă inadecvată. Avem cea mai mare incidenţă a diabetului zaharat din Europa, această boală devenind o problemă de securitate naţională. De aceea, consider că politicile publice care sunt dovedite a avea rezultate favorabile semnificative asupra sănătăţii publice reprezintă o prioritate".

Senatorul a mai subliniat şi că accizarea băuturilor non-alcoolice în funcţie de conţinutul de zaharuri este o măsură care va determina producătorii să scadă cantitatea acestora. Înainte de votul din plenul Senatului, iniţiativa legislativă mai are nevoie de un raport din partea Comisiei pentru Buget şi Finanţe, urmând ca for decizional să fie Camera Deputaţilor.

JA-A.P.

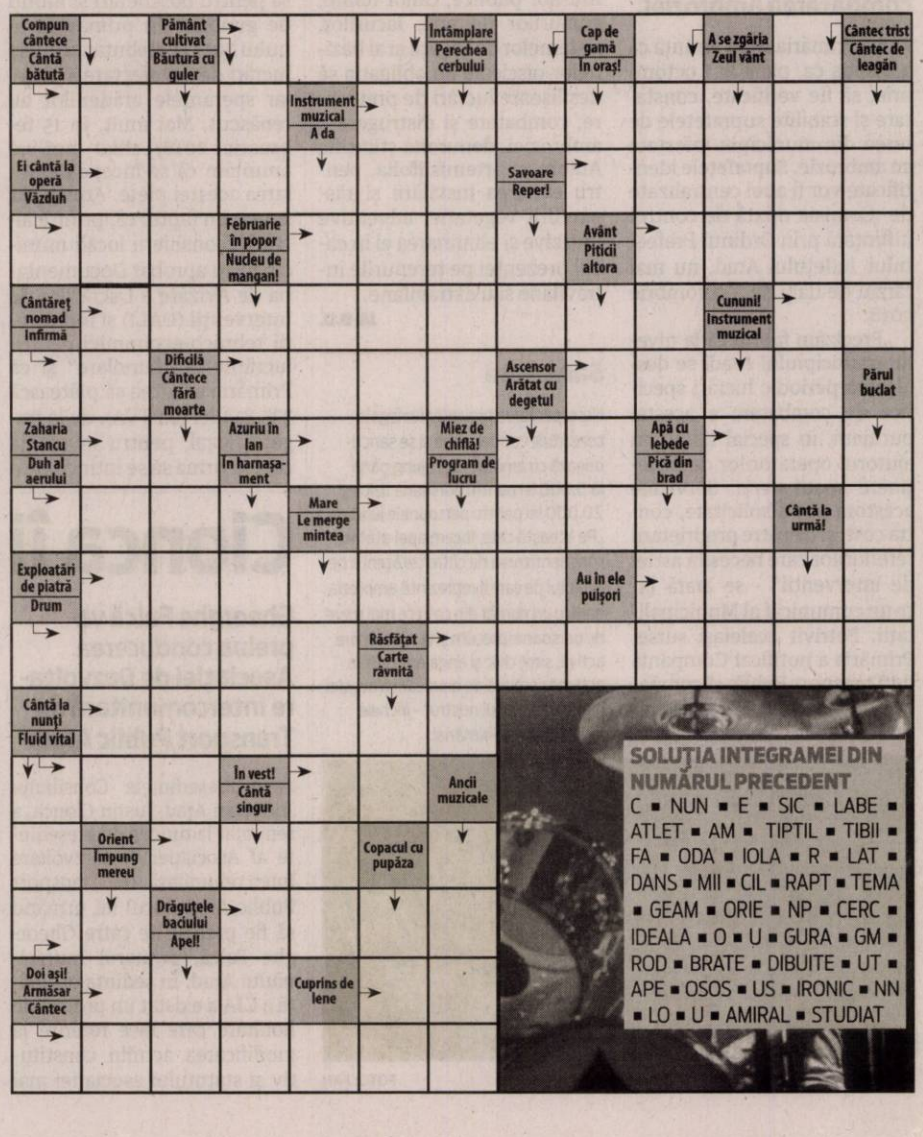

SOLUȚIA INTEGRAMEI DIN NUMĂRUL PRECEDENT

C ■ NUN ■ E ■ SIC ■ LABE ■ ATLET ■ AM ■ TIPTIL ■ TIBII ■ FA ■ ODA ■ IOLA ■ R ■ LAT ■ DANS ■ MII ■ CIL ■ RAPT ■ TEMA ■ GEAM ■ ORIE ■ NP ■ CERC ■ IDEALA ■ O ■ U ■ GURA ■ GM ■ ROD ■ BRATE ■ DIBUITE ■ UT ■ APE ■ OSOS ■ US ■ IRONIC ■ NN ■ LO ■ U ■ AMIRAL ■ STUDIAT

fARAD5: şase zile pline

Ediţia a cincea a Festivalului de Film Documentar fARAD debutează mâine, însă astăzi va oferi o avanpremieră.

fARAD5 vine cu o selecţie provocatoare FOTO: FAN

ARAD. Avanpremiera fARAD5 va avea loc astăzi, 2 octombrie, de la ora 19, la Cinematograful Arta. „100 de ani de arte în România", o conversaţie introdusă şi moderată de Corina Şuteu cu Laurenţiu Damian, Călin Man, Mircea Mihăieş şi Mona Nicoară va deschide ediţia cu numărul cinci a fARAD. Conferinţa va fi urmată de proiecţia filmului „Licu, o poveste românească".

Prima proiecţie

Festivalul propriu zis începe miercuri, 3 octombrie, de la ora 19, cu „Nu mă atinge-mă", film românesc ce va fi urmat de o discuţie cu Bianca Oana, producătorul peliculei. Ziua de 4 octombrie începe dis de dimineaţă, la 9:30, la Cinema Arta, cu proiecţia peliculei pentru copii „Vrei să fii vecinul meu?", destinată celor peste opt ani. Seara vine la 19:30, cu Roll Red Roll şi o discuţie cu producătorul filmului, Steven Lake. Două ore mai târziu, de la 21:30, va fi proiectat filmul „Artistul şi perversa".

Pentru copii şi... adulţi

Vineri, pe 5 octombrie, dimineaţa vine cu „Vrei să fii vecinul meu?" la Cinema Grădişte, de la ora 9:30 şi la Cinema Gai, de la 12:30. După-masa, la ora 16, Cinematograful Arta vine cu o proiecţie accesibilizată pentru nevăzători a peliculei „Licu, o poveste românească". Seara, de la ora 18, va fi proiectat tot la Arta şi filmul „Orice e mai bine decât o curvă", iar de la 19:30, documentarul provocator „Phoenixxx", precedat de „Am o mică problemă", ambele fiind urmate de o sesiune de întrebări şi răspunsuri cu regizorul Mihai Gavril Dragolea. După lăsarea serii, de la ora 22, va fi proiectat filmul „Rocco", un documentar despre starul porno Rocco Siffredi.

Finalul

Ultimele două zile de festival vin cu „Obscuro Barroco", sâmbătă, 6 octombrie, de la ora 18 şi „Queerama", de la 19:30, ambele la Arta. De la ora 21 va fi proiectat un alt documentar provocator - „Dream Boat", urmat de discuţii cu regizorul Tristan Ferland Milewski şi My Name is Claude, cel care a semnat coloana sonoră a filmului. Seara vine cu petrecerea de încheiere a festivalului, ce se va desfăşura în Cafeneaua Literară Joy's. Duminică, pe 7 octombrie, vor avea loc ultimele două proiecţii ale ediţiei de anul acesta. „Întâlniri despre iubire", proiecţia de arhivă a acestui an, va avea loc de la ora 17, la Arta, iar de la 19, tot acolo, va fi proiectat şi documentarul indian „Sexpertul vă răspunde", urmat de discuţii cu regizorul Vaishali Sinha.

fARAD, din 2014

Festivalul a fost lansat în 2014 la iniţiativa Corinei Şuteu, preşedintele fARAD, şi a Film ETC., în colaborare cu Centrul Municipal de Cultură Arad. Festivalul se află sub patronajul Primăriei Municipiului Arad şi este produs şi curatoriat de Asociaţia Film ETC. (producător general Oana Radu şi consultant programare Mihai Chirilov), în parteneriat cu 111 Film (Eugen Lumezianu). Mona Nicoară este directorul artistic al festivalului. Laboratorul fARAD 2018 este organizat în parteneriat cu BRD Groupe Société Générale. **JA-E.R.**

Bilete şi abonamente

Biletele pentru proiecţiile din cadrul programului principal al festivalului vor putea fi achiziţionate de la Cinematograful Arta înainte de începerea filmelor. Preţ bilete: 10 lei preţ întreg; 5 lei studenţi şi pensionari; 2,5 lei elevi. Abonament fARAD: 50 lei pentru acces la toate proiecţiile.

OPINII

Adriana Barbu

Cu tot sufletul alături de fARAD

Nu ştiu alţii cum sunt, dar eu când ma gândesc la fARAD mă gândesc la singurul eveniment adevărat din oraşul ăsta. N-am de gând să justific prea tare de ce voi fi şi la această ediţie trup şi suflet alături de festivalul de film documentar. Voi spune doar că am bifat, cât am putut (căci nu-i uşor, credeţi-mă pe cuvânt, să vezi câte trei documentare grele pe zi) toate ediţiile fARAD iar pauzele dintre acestea mi s-au părut prea lungi. Am luat parte la discuţiile de la fARAD, mi-am petrecut pauzele dintre lungmetraje în faţa cinematografului Arta, alături de oameni faini, aşa că dacă m-ar pune cineva să aleg un singur eveniment cultural în detrimentul tuturor celorlalte, pe care să le sacrific, aş alege, fără să stau pe gânduri, fARAD.

Nu ştiu cât succes o să aibă la public ediţia din acest an, deşi subiectul se potriveşte extrem de bine vremurilor tulburi şi înapoiate pe care le trăim, iar sălile ar trebui să fie pline (nici nu m-ar deranja dacă s-ar fluiera sau s-ar arunca cu roşii în cei care rămân la documentarele prea provocatoare pentru familiile tradiţionale din Arad). Mi s-ar apărea absolut normal ca ediţia din acest an să fie cu scandal. Mi-ar da încă o dată dreptate că e cel mai important eveniment cultural al oraşului. Mă face să zâmbesc şi faptul că se suprapune cu referendumul. Nimic mai potrivit. Mi-ar fi plăcut însă ca societatea noastră civilă, săracă numeric dar atât de vocală pe Facebook, să fie şi ea trup şi suflet alături de fARAD. Nu o văd mişcând. Subiectul nu-i uşor de dus. Sper să mă înşel. M-am bucurat, însă, că politicienii n-au intuit cât de ofertant e subiectul şi au lăsat fARAD-ul în pace. Mi-a plăcut la nebunie că organizatorii festivalului s-au ţinut de cuvânt, aşa cum au promis, din câte îmi amintesc, la prima ediţie, şi au pus preţ pe cultură. 10 lei pentru a vedea cum e cu trupul şi mai ales cu sufletul în zilele noastre. O măsură care îi va ţine departe pe pudibonzi. Sper că nu şi pe ceilalţi.

> Mi s-ar apărea absolut normal ca ediţia din acest an să fie cu scandal. Mi-ar da încă o dată dreptate

În ceea ce mă priveşte, aştept cu nerăbdare să-i văd ieşind din sală pe toţi cei care vor să fie protejaţi mereu când vine vorba de film, vor flori şi acadele indiferent de subiect. Nu vor să vadă pentru nicio secundă realitatea. Vor bandă neagră pe ochi, deşi chiar banda aia îi scandalizează când o văd la ceilalţi. fARAD nu vă oferă popcorn. Ci filme conectate la realitate. Asta, faţă de care ne scandalizăm atât în spaţiul virtual, între, cât şi pe pereţii laptopului nostru. Dar pentru care nu facem nimic. fARAD e, dacă nu altceva, măcar un prilej excelent de a vedea, în toate filmele bune, că adevărul nu se confundă întotdeauna cu dreptatea. Că uneori doare. Dar la fARAD doare frumos.

adriana.barbu@informmedia.ro

Artă nocturnă, pe 5 octombrie

Noaptea Albă a Galeriilor revine şi la Arad, pe 5 octombrie, începând cu ora 18.

ARAD. Galeriile de artă din Arad îşi deschid porţile vineri noaptea, în cadrul evenimentului naţional „Noaptea Albă a Galeriilor" (NAG). Pregătiţi-vă, aşadar, pentru un traseu cultural vineri, 5 octombrie, începând cu ora 18 şi până târziu în noapte.

Turul galeriilor

Traseul cultural va fi realizat prin participarea a 10 galerii de artă, instituţii culturale spaţii alternative şi ateliere artistice. Povestea începe la ora 18, la Halele Teba de pe Splaiul Mureşului (vizavi de Agenţia de Mediu), cu expoziţia „Sculptura în cetate" a lui Dumitru Şerban. O oră mai târziu se deschide şi expoziţia de grup de la Galeria Delta (lângă Teatru). De la 19:30, la Complexul Muzeal Arad - intrarea dinspre Parcul Copiilor, va avea loc deschiderea Media Art Festival, ediţia 2018.

Concert şi ateliere

De la 20:30, se deschide şi Colegiul de Arte „Sabin Drăgoi", unde vor avea loc un tur al atelierelor şi un concert oferit de elevii instituţiei. O oră mai târziu, la Muzeul de Artă/Biblioteca Judeţeană, se deschid Sala Ovidiu Maitec - expoziţia „Catch and Release" a lui Dragoş Burlacu, Sala kinema ikon - eveniment Media Art Festival 2018, expoziţia Panorama - Fragmente dinamice, dar şi atelierul lui Adrian Sandu, aflat în curtea Bibliotecii Judeţene. După lăsarea serii, la 22:30, se deschide Galeria Alfa, de pe Bulevardul Revoluţiei, numărul 90, cu expoziţia de grup „Grafică şi Fotografie", de la 22:45 atelierul lui Bogdan Ţigan - Bulevardul Revoluţiei, nr. 91, etajul 2, apartamentul 13, de la 23:15 atelierul lui Nicolae Popa, de pe strada Lucian Blaga, numărul 8, iar de la 23:45 îşi deschide uşa Galeria Takacs, de pe aceeaşi stradă.

Evenimentul special

Ultimul punct de pe harta NAG Arad este Cafeneaua Literară Joy's, de pe strada Gheorghe Lazăr-colţ cu Piaţa Avram Iancu. La etajul cafenelei va fi deschisă expoziţia „Apă, hrană, adăpost. Capitolul 1", a lui Dan Vezentan. Expoziţia va fi curatoriată de Călin Dan, iar de closing party se va ocupa DJ Patent. Organizatorii anunţă că „orarul turului Nopţii Albe a Galeriilor are doar un caracter orientativ". **JA-E.R.**

Evenimentul de anul trecut FOTO: FAN

Proiect Erasmus+ la Sântana

SÂNTANA. Elevii profilelor mecanic, economic şi cadrele didactice ale Liceului Tehnologic „Stefan Hell" din Sântana vor avea parte de formare profesională europeană, prin intermediul unui proiect Erasmus+ ce va consta în patru plecări în Marea Britanie, la fiecare flux luând parte câte 14 elevi. Obiectivul proiectului constă în creşterea motivaţiei elevilor pentru învăţare prin diversificarea ofertei Curriculumului la decizia şcolii, însuşirea unor strategii europene pentru formarea competenţelor la elevi prin participarea la mobilităţi şcolare.

Selecţia elevilor se face prin susţinerea unui interviu în limba engleză şi un test practic de specialitate. Elevii vor beneficia de 30 de ore de limba engleză. Din echipa proiectului fac parte prof. dr. Ana Honiges (coordonator al proiectului şi director adjunct al liceului), prof. Mircea Căruntu (director al liceului), prof. Mihaela Tarce, prof. Mihai Maralescu, contabil Alina Igreţ, informatician Attila Dudaş şi monitor Dinorel Muscă. **JA-E.R.**

Liceul sântănean FOTO: FAN

Ovidiu Ghiniţă, premiat la Oradea

ARAD. Început bun de sezon festivalier pentru artiştii Teatrului Clasic „Ioan Slavici" din Arad. Aceştia au participat la Festivalul de Teatru Scurt de la Oradea. Şi n-au mers degeaba, asta pentru că s-au întors premiaţi: „Premiul pentru cel mai bun actor" i-a fost acordat lui Ovidiu Ghiniţă, pentru rolul André, în spectacolul "Tatăl", regizat de Radu Iacoban. Pentru scenografia aceluiaşi spectacol - „Tatăl" - Tudor Prodan a fost nominalizat la categoria „Cea mai bună scenografie".

„Este un premiu foarte important pentru trupa noastră. Juriul -format din personalităţi marcante ale teatrului românesc - a avut o misiune foarte grea, pentru că spectacolele propuse de teatrele din ţară au fost toate foarte bune. Faptul că au decis că noi meritäm acest premiu nu face decât să ne bucure şi să ne provoace în acelaşi timp. Vorbim despre un spectacol bine construit, un actor foarte talentat şi nu în ultimul rând, despre o întreagă trupă care, după cum se vede de ceva vreme, are ceva de spus pe scenele din întreaga ţară", spune Bogdan Costea, managerul Teatrului Clasic. **JA-E.R.**

Sfârşit de săptămână negru pentru Arad

Week-end cu 8 accidente, 4 morţi, 15 victime, o autoaccidentare mortală şi o tentativă de suicid.

ARAD. Bilanț îngrijorător pentru sfârșitul de săptămână ce tocmai a trecut. Începând de joi noaptea, 27 septembrie și până luni dimineața, 1 octombrie, au fost înregistrate 8 accidente, un incendiu, o tentativă de suicid și o autoaccidentare mortală. În total, vorbim de patru morți, 15 victime rezultate în urma accidentelor și o tentativă de suicid, nereușită.

Joi seara, un decedat

Primul accident, mortal, a fost înregistrat joi seara, când un șofer turc și-a pierdut viața pe loc, fiind strivit la coborârea de pe autostradă de la Aeroport, chiar de cabina autocamionului său. În cursul zilei de vineri, 28 octombrie, au fost înregistrate: un accident cu un biciclist lovit în Sânicolau Mic (bicicliștul a fost condus la spital, deoarece nu a putut să sufle în aparatul alcooltest) și un bărbat de 60 de ani care a fost îngropat sub o grămadă de porumb. Din fericire a scăpat cu viață.

Mort, la doar 25 de ani

În cursul zilei de sâmbătă a fost înregistrat un accident rutier pe DJ 792, între Ineu și Seleuș, din care a rezultat o victimă de 64 de ani, rănită ușor. A urmat un incendiu în orașul Pecica, care a fost stins după o luptă a pompierilor de aproximativ trei ore. Seara a urmat o tragedie, la un bloc de pe strada Ineului, zona UTA. Un tânăr de 25 de ani și-a tăiat din greșeală gâtul după ce a lucrat cu un polizor la care a atașat o pânză de circular. Tânărul a murit pe loc.

O duminică neagră

Duminică, 30 septembrie, la ora 1:00, un bărbat moare, strivit, după ce se răstoarnă cu tractorul în zona localității Căprioara, iar la ora 2:00 are loc un accident la ieșirea din Chișineu Criș spre Oradea din care au rezultat patru victime. La ora 5.00, un tânăr șofer de 28 de ani, din Vinga, scapă controlul volanului pe strada Petru Rareș, din Grădiște, și lovește alte patru mașini. Șapte persoane au fost transportate la spital. Câteva ore mai târziu, un tânăr de 20 de ani se urcă la 35 de metri înălțime, în Zimandu Nou, pe un stâlp de telecomunicații și amenință că se sinucide. Tânărul este dat jos în siguranță. La ora 10:30 este zărit un cadavru pe râul Mureș de către un pescar, iar la ora 14:30 o femeie este lovită de un tren Regio pe șina din Micălaca (în drept cu fosta Billa). Femeia scapă cu viață. **JA-V.G.**

Echipajul medical SMURD, în acțiune FOTO: V.G.

Bărbat înecat la Căprioara

CĂPRIOARA. Pompierii au fost solicitați, în noaptea de sâmbătă spre duminică, să intervină pentru căutarea unei persoane care s-a răsturnat cu tractorul într-o mlaștină.

Căutările echipajului de pompieri a durat aproximativ o oră, bărbatul fiind găsit decedat. „În această dimineață, în jurul orei 01:00, Garda de Intervenție Birchiș din cadrul Secției de Pompieri Bârzava a fost alertată și s-a deplasat în localitatea Căprioara cu un ofițer, patru subofițeri, două autospeciale și o barcă pentru căutarea unei persoane care s-a răsturnat cu tractorul într-o mlaștină. După aproximativ o oră de căutare, bărbatul a fost găsit decedat în afara tractorului", a precizat maiorul George Pleșca, purtător de cuvânt în cadrul ISU Arad. **JA-I.C.**

Au dispărut de acasă

ARAD. Polițiștii caută un adolescent de 18 ani, dat dispărut, după ce în data de 29 septembrie a plecat cu oile la pășunat în satul Tisa și nu s-a mai întors. Adrian Lucian Todea are 1, 70 m., 60 de kg., păr brunet tuns scurt. Potrivit reprezentanților IPJ Arad, la data dispariției, tânărul purta pantaloni de trening și bluză cu glugă de culoare gri, geacă roșie cu gri, bocanci de culoare maron cu gri. Femeia în vârstă de 32 de ani - Alexandra Tvetlana Zadic-Colarov - a dispărut de la domiciliul său din Arad la începutul lunii august. Femeia are următoarele semnalmente: 1,66 m., 70 de kg., păr blond lung peste umeri, ochi albaștri. Nu se cunosc date cu privire la îmbrăcămintea purtată de aceasta la data dispariției. „Persoanele care dețin informații ce pot conduce la depistarea femeii sunt rugate să apeleze serviciul unic de urgență 112 sau să se adreseze celei mai apropiate secții de poliție", au declarat reprezentanții IPJ Arad. **JA-I.C.**

Adrian Lucian Todea

Alexandra Tvetlana Zadic-Colarov

Boschetari vs arădeni: 1 la 0 la „Polivalentă"

Din păcate, ne vedem nevoiți să revenim cu un subiect pe care vi l-am prezentat în 28 august, în articolul „Focar de infecție la Polivalentă".

Focar de infecție la „Polivalentă" FOTO: VALENTIN GORAN

ARAD. Vorbim despre fenomenul oamenilor străzii care fac mizerie peste tot pe unde stau. Un fenomen care pare să nu poată fi stăvilit sub nicio formă. Dar să revenim la terenul din fața bazinului de la „Polivalentă", teren cumpărat recent de un afacerist arădean. Atunci vă spuneam că oamenii străzii au început să doarmă prin tufele de pe acest teren și să aducă tot felul de gunoaie precum sticle, peturi, haine și chiloți, jucării, tablouri, pungi de plastic, uși de plastic și chiar fotolii. După publicarea articolului, Primăria Municipiului Arad a somat proprietarul să facă curățenie, lucru care s-a întâmplat până pe 5 septembrie, când vă anunțam că terenul a fost curățat.

Boschetarii... tot acolo

Dacă credeați că totul s-a terminat aici, vă înșelați. Oamenii străzii au revenit în același loc și în nici două săptămâni au făcut din nou mizerie. Între timp, arădenii care ne-au contactat, din nou, ne-au mai spus că pe lângă mizeria pe care o fac, oamenii străzii dorm și într-un microbuz Mercedes, care pare abandonat și este lăsat cu ușile deschise.

Polițiții locali, pe teren

Am luat legătura cu Palatul Administrativ pentru a vedea ce soluții sunt pentru îndepărtarea acestor indivizi din zonă. „Având în vedere faptul că terenul la care faceți referire este privat, Primăria Municipiului Arad nu poate decât să reamintească proprietarului că îi revin anumite obligații cum ar fi: întreținerea, deratizarea, dezinsecția și curățenia terenului prin tunderea periodică a vegetației, eliminarea deșeurilor menajere și nemenajere aflate în incintă și, nu în ultimul rând, împrejmuirea lui. Polițiștii locali arădeni vor face verificări, iar în cazul în care vor constata că vehiculul este abandonat pe domeniul public sau privat al statului ori al Municipiului Arad, vor lua măsurile ce se impun în vederea ridicării lui", a declarat pentru Jurnal arădean/Aradon, Ralu Cotrău, purtătorul de cuvânt al Primăriei Municipiului Arad. **JA-V.G.**

În loc de concluzie

Din câte vedem, autoritățile locale nu au pârghii pentru a-i alunga de aici pe oamenii străzii și, ca atare, ne așteptăm să mai scriem pe acest subiect și în perioada ce urmează. Le dăm un mic pont celor de la Poliția Locală Arad (da, cunoaștem faptul că nu sunt destui angajați): zonele cunoscute în Arad cu probleme ar trebui frecventate de polițiști zilnic. Oamenii străzii ar trebui dispersați de fiecare dată. Așa poate vor alege alt oraș unde li se va permite să facă ceea ce vor.

Interlop împuşcat în Arad

Daniel Dragoman, unul dintre foştii „locotenenţi" ai lui Uţu Rohozneanu a fost împuşcat. Agresorii, identificaţi.

ARAD. „În urma cercetărilor efectuate au fost identificați doi bărbați de 33 și 34 de ani, bănuiți de comiterea activității infracționale. Polițiștii de la Investigații Criminale sub coordonarea procurorului de caz din cadrul Parchetului de pe lângă Tribunalul Arad acționează în vederea depistării celor în cauză și luării măsurilor legale", a declarat inspectorul principal de poliție Lorena Radu, purtător de cuvânt în cadrul Inspectoratului de Poliție Județean Arad. Cei doi suspecți sun acuzați de tentativă de omor, uz de armă letală fără drept și deținere de armă letală fără drept. Daniel Dragoman a fost condamnat în 2010 la opt ani de închisoare în dosarul „Împăratul", pentru comiterea infracțiunilor de aderare la un grup infracțional organizat, complicitate la tentativă de omor, șantaj, port de armă neletală și loviri sau alte violențe. **JA-I.C.**

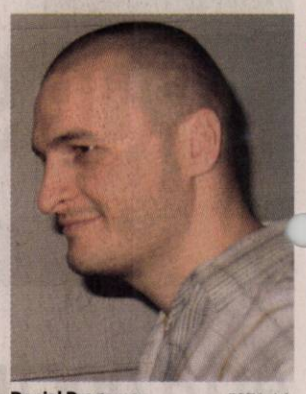

Daniel Dragoman FOTO: I.C.

Nu se eliberează caziere FOTO: FAN

Au „căzut" serverele la Cazier!

ARAD. Inspectoratul de Poliție Județean Arad anunță că „Sistemul Informatic al Cazierului Judiciar Român ROCRIS a suferit o avarie, în urma unei fluctuații de tensiune care a afectat serverele, în prezent fiind nefuncțional".

Reprezentanții Inspectoratului de Poliție Județean Arad au precizat că „o echipă de specialiști lucrează pentru repornirea sistemului și rezolvarea problemei în cel mai scurt timp", însă până la remedierea situației, cei interesați nu pot obține certificate de cazier judiciar. De menționat este faptul că pe durata defecțiunii se pot depune cereri pentru eliberarea cazierului judiciar, documentele urmând a fi eliberate după rezolvarea avariei. **JA-I.C.**

Iranieni cu acte luxemburgheze false, prinşi de poliţiştii de frontieră

Trei cetăţeni iranieni intenţionau să iasă ilegal din România, cu ajutorul unui cetăţean din Emiratele Arabe Unite.

NĂDLAC. Polițiștii de frontieră din cadrul Punctului de Trecere a Frontierei Nădlac II-Csanadpalota au depistat trei cetățeni iranieni, care au încercat să ajungă ilegal în state din Spațiul Schengen, cu ajutorul unui cetățean din Emiratele Arabe Unite. Cei trei cetățeni iranieni au prezentat la controlul de frontieră cărți de identitate luxemburgheze false pentru care au plătit între 1.000 și 1.300 de dolari. Cetățeanul din E.A Unite, în vârstă de 53 de ani, s-a prezentat la frontieră la volanul unui autoturism marca Opel Astra, înmatriculat în Ungaria. Împreună cu acesta mai călătoreau ca pasageri trei persoane care, la controlul de frontieră, au prezentat cărți de identitate luxemburgheze. „Cu ocazia verificărilor specifice, polițiștii de frontieră au constatat că documentele prezentate de către pasageri nu îndeplinesc condițiile de formă și fond ale unora autentice, fiind false, motiv pentru care bărbații a fost duși la sediul instituției pentru cercetări. În urma efectuării unui control amănunțit al autoturismului, polițiștii de frontieră au descoperit ascunse, în bagajele pasagerilor, trei pașapoarte emise de autoritățile iraniene. În cadrul cercetărilor preliminare, s-a stabilit că cei în cauză sunt cetățeni iranieni cu vârste cuprinse între 16 și 31 de ani. La cercetări, pasagerii au declarat că doreau să ajungă în Germania, respectiv Suedia și că au obținut documentele false de la o persoană necunoscută, plătind sume între 1.000 și 1300 de dolari. Șoferul a declarat că trebuia să îi transporte pe pasageri până în Austria și nu știa că cei trei aveau documente false", au precizat reprezentanții Serviciului Teritorial al Poliției de Frontieră Arad. Polițiștii de frontieră au întocmit șoferului acte de urmărire penală pentru trafic de migranți, iar în cazul cetățenilor iranieni, acte de urmărire penală pentru trecere frauduloasă a frontierei de stat si fals privind identitatea. **JA-I.C.**

Prinşi la frontieră FOTO: FAN

Sport

„Dacă vom fi depunctaţi, vom avea mari probleme în a ne atinge obiectivul

Ionuţ Popa, antrenor UTA

88

de goluri au încasat cele două echipe de handbal ale CS Victoria Nădlac, prezente în Campionatul Național al juniorilor II. Băieții au pierdut în deplasarea susținută pe terenul Șc. Gen. nr. 7 Timișoara, scor 14-54 (5-27), iar fetele au cedat, în propria sală, cu Diniașanca Diniaș, scor 21-34 (9-18). Ambele formații au câte trei insuccese.

Marius Copil a fost eliminat de numărul 258 ATP!

TOKYO. Arădeanul Marius Copil, locul 88 ATP și cap de serie numărul 5, a fost învins, scor 6-4, 6-3, de Egor Gerasimov (Belarus, 258 ATP) în primul tur al calificărilor turneului ATP de la Tokyo, după doar 68 de minute de joc. Gerasimov are acum 4-1 în meciurile directe cu Copil, pe care l-a mai învins în 2015 la Bratislava și în 2017, la Minsk, în Cupa Davis. Singurul succes al arădeanului a avut loc în 2016, la Bratislava. **JA-D.L.**

Marinel Creţa FOTO: JA

Pas cu stângul în Liga Elitelor

TG. MUREŞ. Chiar dacă rezultatul nu va conta în ierarhia de Vest a Ligii Elitelor Under 19, întrucât Centrul Național Mureș are statut de invitată în competiție, rămâne „dușul rece" suferit de utiști. În formula: Creța - Harasemiuc, Sabău, Dardai, Stan - Gruiescu, Moraru, Obrad, Nagy, Teodorovici - Petcuț (au mai jucat: Tocu, Tudor și Lazăr), băieții pregătiți de trio-ul Bogoșel-Petcuț-Țamboi au cedat la scor de neprezentare, 0-3. „Fotbalul a fost nedrept cu copiii. Păcat de jocul echipei, dar mergem mai departe. Sper să învățăm din acest meci pentru că duminică, 7 octombrie, ora 12 pe terenul din Sînicolau Mic, vine U Cluj și jucăm pe puncte", spune Mihai Petcuț. **JA-D.S.**

UTA, sub amenințarea depunctării!

Conducerea clubului face eforturi pentru stingerea litigiilor cu foștii jucători.

ARAD. Trist, dar adevărat. UTA are probleme pe mai multe planuri. Sportiv, echipa este „în cap", după cele patru rezultate nefavorabile consecutive, cel din urmă eșec, cu CS Balotești, fiind picătura care a umplut paharul nemulțumirilor. Financiar, visteria clubului este la „fundul sacului", conducătorii făcând eforturi pentru achitarea câte unui salariu restant și, mai ales, a litigiilor cu foștii jucători.

Dacă înaintea primului episod din „seria neagră", jocul cu Sportul Snagov, utiștii au primit salariul pe luna iulie, începând cu 25 septembrie, oficialii arădeni sunt datori și cu retribuția pe luna august. Fără să mai punem la socoteală că există jucători care au evoluat sezonul trecut în alb-roșu care mai au de încasat câteva salarii. Iar situația antrenorilor este similară, inclusiv în sectorul juvenil.

100 000 de euro!

„Ard" însă litigiile cu jucătorii aduși cu „surle și trâmbițe", sezonul trecut, pentru a ataca promovarea în primul eșalon, dar care ne-au lăsat cu un picior în Liga 3. Pentru acești oportuniști, conducerea clubului UTA achită săptămânal câte o „notă de plată" extrem de piperată. Cu tot cu amenzile de rigoare, „investiția" în foștii jucători ai „Bătrânei Doamne" ne costă aproximativ 100 000 de euro.

Și pentru ei, UTA este astăzi amenințată cu depunctarea FOTO: JA

„Săptămânal trebuie rezolvați jucătorii din sezonul precedent pentru a nu ajunge la penalizări sportive, punctele de penalizare. Până în prezent, conducerea clubului a stins litigiile cu jucătorii Grahovac, Cîrstocea, Scutaru, Păcurar, Buleică, Polgar, Barna și Jorza, achitând aproximativ 50 000 de euro. Au mai rămas de achitat Adili, Asani, Curtuiuș, Markovic, Florea, Burlă, Svedkauskas și Ciucă, în cuantum de aprox. 50.000 de euro" - spune Decebal Grădinariu, director general UTA. **JA-D.S.**

Amenințați de Ciucă!

Până miercuri, 3 octombrie, UTA trebuie să facă dovada achitării restanțelor financiare față de Mădălin Ciucă, gafeur-ul-șef din defensiva roș-albilor în sezonul trecut. În caz contrar, echipa va fi depunctată în clasamentul ligii secunde. Cum din banii primiți de la CMC Arad pe bază de proiecte, astfel de plăți nu sunt eligibile (la fel ca salariile și primele jucătorilor), conducerea clubului face eforturi disperate pentru găsirea banilor necesari salvării punctelor obținute în iarbă.

Trofeu în Serbia

Echipa de minivolei a CS Victoria Nădlac a câștigat un turneu amical desfășurat recent în Serbia. Competiția a fost un bun prilej de verificare pentru întrecerea națională, unde va evolua într-o serie din care mai fac parte formații din: Timișoara, Lugoj, Ștei și Lipova. FOTO: JA

O remiză de salon, cu mult blazon

ZĂBRANI. După „descinderile" de la Satu Nou, Apateu, Bocsig și Pereg, selecționata observatorilor AJF Arad a ajuns și la Zăbrani pentru un meci de fotbal al prieteniei. Încheiat 11-11, ca la teatru, deși nu a fost băgat la pariuri, (și) cu aportul arbitrului Corneliu Tiulea, care a prelungit cât trebuie. Rezultatul l-a nemulțumit pe unicul selecționer Adrian Lucaci, care le-a transmis „obositorilor" că două săptămâni nu vor primi delegări.

O situație mai aparte o are Marcel Vida, care va avea delegări, dar nu va mai fi titular între buturile observatorilor, Roșu și Sfât fiind MVP-urile jocului de la Zăbrani, încheiat cu o „repriză a treia" oferită de primarul Marian Toader și apropiații acestuia.

Iată-i pe „prietenii fotbaliștilor" și marcatorii golurilor: Zăbrani - Codreanu, M. Toader-3, Todea-2, Stamate, Miculiț, Suciu-2, Petrescu-2, L. Toader-2. Observatori AJF - Roșu, Sfât, Mako-4, Hamza-3, Buda-3, Scridon, Bora-1 și Gornic.

Vineri, 5 octombrie, observatorii arădeni vor onora invitația venită dinspre gruparea de Liga 6, Real Horia. **JA-A.G.**

O fotografie pentru albumul de colecție FOTO: JA

Triumf „studențesc" între buturi

ARAD. CS UAV Arad a reușit al doilea succes în liga secundă de rugby, scor 19-15 (12-3) cu RC Gura Humorului. Eseurile arădenilor au fost reușite de: Maximilian Pintea, Daniel Stoica și Florin Marica, iar George Szucs a reușit două transformări pentru un rezultat final în urma căruia punctul bonus (defensiv) a revenit echipei bucovinene, revenită în arenă după 38 de ani.

Gruparea arădeană s-a bazat pe: Grindei, Marinca, Roșianu - A. Farcaș, Pintea - Postolachi, A. Cristea, D. Stoica - Erdei, Nastiuc - Petrovai, Jemna, C. Farcaș, Dat - Szucs, pe parcursul jocului mai intrând Dancu, Miu și Bordea.

În celălalt meci al Grupei Centru-Nord, CSM Bucovina Suceava vs. Știința Petroșani 10-26, sucevenii fiind în runda viitoare (7 octombrie) oaspeții Aradului.

Ierarhia seriei este condusă, după trei etape, de Petroșani (15 pct.), urmată de CS UAV Arad (9), Suceava (5), Gura Humorului (1) și CSM Sibiu (0). **JA-D.L.**

Fotbal - Liga 5, etapa 7

Seria A. Rezultate: Șoimii Livada – Semlecana Semlac 0-1, Viitorul Pereg – Gloria Secusigiu 0-2, Olimpia Bujac – CS Dorobanți 5-1, Voința Macea – Forest Oil Sp German 3-1, Mureșul Zădăreni – Șoimii 2 Lipova 2-1, Luceafărul Munar – Atletico Arad 5-0, CS Aluniș – Aqua Vest 2-1, Înfrățirea Iratoșu – Unirea Șeitin 2-4.

Clasamentul

1. ALUNIȘ	7	6	0	1	19-8	18
2. SECUSIGIU	7	5	1	1	25-12	16
3. ZĂDĂRENI	7	5	0	2	23-13	15
4. MUNAR	7	5	0	2	19-15	15
5. SEMLAC	7	4	2	1	19-12	14
6. PEREG	7	4	0	3	15-10	12
7. IRATOȘU	7	3	2	2	25-12	11
8. ȘEITIN	7	3	2	2	17-16	11
9. MACEA	7	3	0	4	15-19	9
10. LIPOVA 2	7	2	2	3	20-15	8
11. BUJAC	7	2	2	3	14-10	8
12. AQUA VEST	7	2	1	4	11-14	7
13. LIVADA	7	2	1	4	15-20	7
14. ATLETICO	7	1	1	5	15-26	4

Etapa viitoare (6-7 octombrie): Atletico – Aluniș, Dorobanți – Zădăreni, Sp German – Bujac, Secusigiu – Macea, Semlac – Pereg, Iratoșu – Livada, Șeitin – Aqua Vest, Lipova 2 – Munar.

Seria B. Rezultate: Podgoria Șiria – Crișul Alb Buteni 5-2, Viitorul Satu Nou – Podgoria Ghioroc 1-4, Olimpia Bocsig – FC Sântana 2-1, Viitorul Sepreuș – Flacăra Țipari 7-1, Avântul Târnova – FC Zimandu Nou 2-0, Victoria Seleuș – CS Beliu 2-3, Cetate Dezna – Unirea Gurahonț 9-4, Frontiera Pilu – Național 2 Sebiș 2-2.

Clasamentul

1. TÂRNOVA	7	5	2	0	18-5	17
2. GHIOROC	7	5	0	2	25-10	15
3. SEBIȘ 2	7	4	1	2	28-16	13
4. BELIU	7	3	3	1	23-10	12
5. ȘIRIA	7	4	0	3	23-12	12
6. DEZNA	7	3	1	3	23-14	10
7. SEPREUȘ	7	3	1	3	22-14	10
8. PILU	7	2	4	1	14-12	10
9. BUTENI	7	3	1	3	18-19	10
10. SELEUȘ	7	3	1	3	10-14	10
11. BOCSIG	7	3	0	4	16-21	9
12. SATU NOU	7	2	2	3	21-18	8
13. ZIMANDU	7	2	1	4	9-22	7
14. SÂNTANA	7	2	1	4	15-31	7
15. ȚIPARI	7	2	1	4	6-24	7
16. GURAHONȚ	7	0	1	6	11-40	1

Etapa viitoare (6-7 octombrie): Sântana – Sepreuș, Ghioroc – Șiria, Zimandu Nou – Seleuș, Țipari – Târnova, Buteni – Bocsig, Dezna – Pilu, Gurahonț – Beliu, Sebiș 2 – Satu Nou.

Hațegan, delegare de top în Champions League

ARAD. Cel mai valoros arbitru de fotbal din România, Ovidiu Hațegan, are parte de o delegare de top în grupele Champions League. Responsabilii cu arbitrajul la UEFA i-au încredințat un joc de „cinci stele", confruntarea dintre ȚSKA Moscova și Real Madrid, care va putea fi urmărită marți, ora 22, în direct pe DigiSport sau Telekom Sport.

Hațegan conduce o brigadă formată din asistenții Octavian Șovre și Sebastian Gheorghe, adiționalii Radu Petrescu și Sebastian Colțescu și rezerva Adrian Ghinguleac.

Arbitrul arădean a mai condus în acest sezon european meciul dintre Beșiktaș și Partizan (3-0) din play-off-ul Europa League.

Anul trecut, Hațegan a fost delegat la patru partide din Champions League și anume confruntările: Sporting - Barcelona 0-1, Porto - Leipzig 3-1, Maribor - Sevilla 1-1 și Bayern - Beșiktaș 5-0. **JA-D.S.**

JURNAL ARĂDEAN

Jucătorul român Liviu Antal FOTO: EPA

Liviu Antal şi-a trecut în palmares Cupa Lituaniei

FOTBAL. Liviu Antal a câștigat Cupa Lituaniei alături de FK Zalgiris. Echipa românului s-a impus în finală în fața lui Stumbras, scor 3-0. Ajuns la Zalgiris în 2017, atacantul de 29 de ani a bifat, în acest weekend, prima performanță importantă. Echipa sa a trecut fără probleme de adversarii din finală, la un scor de neprezentare. Golurile au fost marcate de Simkovic (min.34), Tomic (min.44) și Marquinhos (min. 88). Antal este golgeterul Lituaniei, cu 18 goluri marcate în 23 de partide disputate. Echipa sa, Zalgiris, este pe locul 2 în campionat, la trei puncte de liderul Suduva, dar cu un meci în minus.

SURSA: MEDIAFAX

Lippi e aproape de retragerea din activitate

FOTBAL. Marcelo Lippi (70 de ani) este aproape să se retragă din fotbal. Antrenorul admite că decizia ar putea fi luată la anul, când îi expiră contractul cu Federația Chineză de Fotbal. În prezent, Lippi este selecționerul Chinei, iar aceasta poate fi ultima lui prezență pe banca unei echipe de fotbal. Recent, într-un interviu acordat pentru presa din Italia, Lippi a recunoscut că ia în calcul retragerea definitivă.

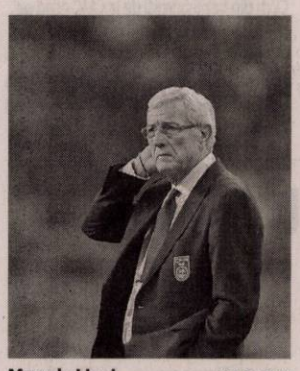

Marcelo Lippi FOTO: FAN

Marcelo Lippi este un antrenor legendar pentru fotbalul italian. El a pregătit echipe precum Siena, Juventus, Napoli, Inter, dar și naționala mare a Italiei. Cele mai mari performanțe le-a avut la Juventus, cu care a câștigat 15 trofee. Cel mai important este cel al Ligii Campionilor, în 1996, singurul din istoria torinezilor. La nivel de națională, Lippi a fost selecționerul care a dus Italia spre trofeul Cupei Mondiale din 2006.

SURSA: MEDIAFAX

„Ştiu că am în continuare mult de muncă"

FOTBAL. Ionuț Andrei Radu (21 de ani) a debutat la Genoa și a apărat poarta italienilor în două meciuri consecutive, în care a primit un gol. Genoa a câștigat ambele partide și românul pare că s-a impus ca titular.

"Vreau să-i mulțumesc antrenorului și staff-ului pentru încrederea pe care mi-au acordat-o. Muncesc mereu pentru a da absolut totul pentru această echipă", a explicat Radu.

"Suntem trei portari care ne pregătim foarte bine. Avem un antrenor excelent care ne ajută, la fel și Marchetti (n.r cel mai experimentat portar al echipei). Fiecare încercăm să ne pregătim bine, iar antrenorul are misiunea de a decide cine joacă. Eu personal, sunt fericit că am jucat în aceste două jocuri și știu că am în continuare mult de muncă".

Radu a vorbit și despre calitatea jocului său cu piciorul, aspect căutat de Pep Guardiola, antrenorul lui City, la portarii echipelor sale: "Îmi place mult să-mi folosesc picioarele. Nici măcar nu trebuie să-i privesc pe Piatek sau Kouame, știu exact unde sunt și le cer imediat să plece. Ne-a mers bine asta", explică tânărul portar român, lăudat de presa italiană pentru prestațiile din primele două meciuri ca titular în poarta celor de la Genoa.

SURSA: MEDIAFAX

Ionuț Radu FOTO: DIGISPORT.RO

Pleacă doar la o echipă mare

Gheorghe Hagi nu va părăsi Viitorul decât în cazul unei oferte cu un proiect important.

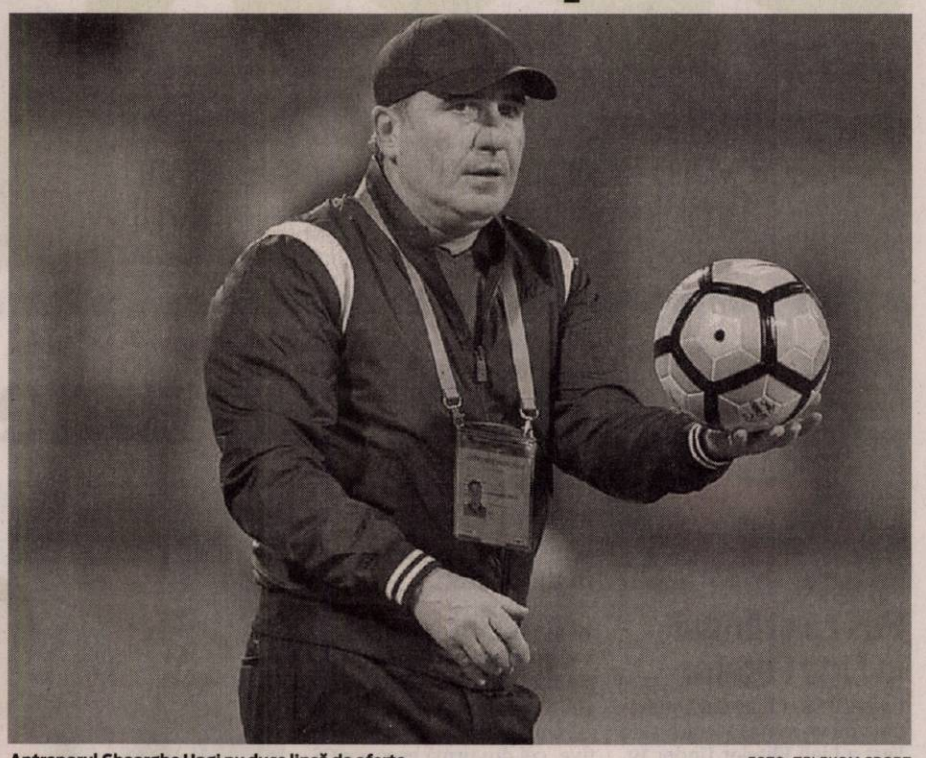

Antrenorul Gheorghe Hagi nu duce lipsă de oferte FOTO: TELEKOM SPORT

FOTBAL. Gică Hagi părăsește Viitorul doar în cazul în care se ivesc oportunități de la echipe importante ale Europei, dar în special din Turcia. Fostul lider al „Generației de Aur" a mărturisit că vrea să ajungă la o formație cu un proiect stabil, care-și dorește performanță pe plan european.

Gică Hagi a fost ofertat în mai multe rânduri de echipele bogate ale Europei de Est, în special din țări precum Rusia sau Turcia.

Antrenorul nu a dat curs, dar nu exclude posibilitatea ca în viitorul apropiat să părăsească proiectul Viitorul și să meargă la o echipă cu renume în competițiile internaționale.

„Eu m-aș duce doar dacă am proiect european în Turcia. Nu doar să fiu pe locul 1 sau 2 în Turcia. Mă duc să câștig în Europa. Eu asta vreau. Voi lua un club care ambiții europene, atât! Dacă știu că am echipă cu salarii de un milion, două net, minim, cum să nu mă duc!? În Olanda nu au așa ceva. Așa cred eu. Merg oriunde, nu am teamă... Ce au în plus față de mine? Am experiență, am ieșit campion, am produs jucători, vin din Academie. Am experiență internațională la nivelul cel mai mare. Am nevoie doar de jucători și de club", a declarat Gică Hagi la o conferință de presă.

Doar la Galatasaray?

Chiar dacă Turcia este cea mai tentantă țară pentru Hagi, el nu ar putea antrena cele mai bugate echipe, Fenerbahce și Beșiktaș, pentru că nu vrea să trădeze Galatasaray.

„Aș fi vrut să antrenez un club ca Fenerbahce sau Beșiktaș, imediat... Dar nu pot, nu am cum. Dau cu piciorul unei șanse, dar nu pot. O las așa cum e, știu că mă respectă. Turcia e o țară unde m-am simțit extraordinar. Știu cine a zis de mine. Am vorbit cu el, îl știu și îi mulțumesc că s-a gândit, dar mi-e greu. Am inimă și nu pot", a încheiat acesta. Ultima echipă antrenată de Hagi, înaintea Viitorului, a fost Galatasaray, pentru cinci luni, în perioada octombrie 2010 - martie 2011.

SURSA: MEDIAFAX

Inclus în echipa etapei

FOTBAL. Publicația Le Figaro a anunțat echipa etapei a 8-a din Ligue 1. În primul "11" este prezent și Ciprian Tătărușanu, portarul titular al naționalei de seniori a României. În sistemul gândit de francezi se regăsesc fotbaliști precum Rabiot, Mendes, Khaziri sau Neymar.

Tătărușanu a avut încă o evoluție apreciabilă în campionatul Franței. În ultima etapă, Nantes a remizat în deplasarea de la Lyon, 1-1. Românul s-a remarcat cu un penalti apărat în fața lui Fekir, în minutul 81. Prestația bună i-a făcut pe jurnaliștii din Le Figaro să-l includă în echipa etapei.

„Portarul lui Nantes a făcut un meci de excepție cu Lyon. A intervenit spectaculos într-un moment critic al echipei, când Fekir a beneficiat de o lovitură de pedeapsă", a notat Le Figaro.

Echipa Etapei: Ciprian Tătărușanu (Nantes) - Jordan Ikoko (Guingamp), Pedro Mendes (Montpellier), Jean-Clair Todibo (Toulouse), Fode Ballo-Toure (Lille) - Nicoolas Pepe (Lille), Faycal Fajr (Caen), Adrien Rabiot (PSG), Neymar (PSG) - Wahbi Khaziri (Saint-Etienne), Nuno Da Costa (Strasbourg)

În momentul de față, Nantes se află pe penultimul loc în Ligue 1, 19, cu 6 puncte. În etapa a 9-a se va deplasa la Bordeaux.

Tătărușanu face parte din lotul României pentru acțiunea din Liga Națiunilor, împotriva Lituaniei (11 octombrie) și Serbiei (14octombrie) .

SURSA: MEDIAFAX

Ciprian Tătărușanu se remarcă în Ligue 1 FOTO: EPA

Andrei Ivan FOTO: EPA

Ivan îi impresionează pe italieni

FOTBAL. Tuttomercatoweb i-a făcut o caracterizare atacantului Andrei Ivan, aflat în prezent sub contract cu Rapid Viena. Jurnaliștii au rămas impresionați de român, după ultimele meciuri. Andrei Ivan pare că și-a găsit liniștea în Austria. După o perioadă mai puțin reușită la Krasnodar, a fost cedat la Rapid Viena, unde este a devenit fotbalist important. Prestațiile bune i-au impresionat și pe jurnaliștii italieni, care i-au analizat plusurile. Au fost impresionați de ușurința cu care reușește să pună în dificultate apărările adverse, dar și de modul în care lovește balonul. „Andrei Ivan e noul talent propus de fotbalul românesc. E tehnic și rapid. E un jucător dificil de marcat și foarte puternic în jocul aerian. Când are mingea la picior devine un coșmar pentru apărarea adversă. Nu în ultimul rând are și un sut puternic și precis", scrie Tuttomercatoweb. Ivan este împrumutat de Krasnodar la Viena până la sfârșitul acestui sezon. Până acum, a bifat 16 prezențe, a marcat trei goluri și a oferit o pasă decisivă. **SURSA: MEDIAFAX**

Di Maria ar vrea să rămână la PSG

FOTBAL. Campioana Franței nu are rival în Ligue 1. PSG a înregistrat a opta victorie consecutivă, după ce a dispus de Nice cu scorul de 3-0 pe stadionul Allianz Riviera. „Dubla" lui Neymar și reușita lui Nkunku au poziționat-o pe formația pregătită de Thomas Tuchel la 9 puncte de echipa de pe locul secund, Saint - Etienne, care are 15 puncte.

Schimbat cu Veratti, de către tehnicianul neamț, în minutul 72 al partidei cu Nice, mijlocașul de 30 de ani, Angel Di Maria a vorbit despre viitorul lui. „Trebuie doar să aștept. Mi-ar plăcea să mai pot continua aici, sper ca PSG să fie ultimul club din Europa la care joc", a spus argentinianul, care a mărturisit de mai multe ori că i-ar plăcea să își încheie cariera de fotbalist în țara sa natală. Angel Di Maria a ajuns în urmă cu trei ani la clubul din Paris, fiind transferat pe 63 de milioane de euro de la Manchester United, echipă la care a evoluat un singur sezon, 2014-2015. În actuala ediției, la PSG, Di Maria a reușit să înscrie de trei ori în cele opt etape din Ligue 1.

SURSA: MEDIAFAX

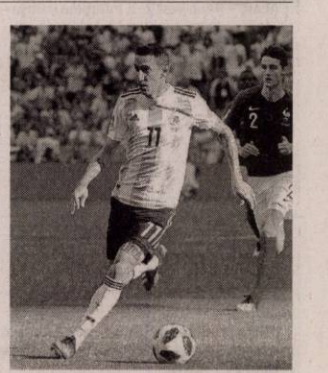

Angel Di Maria FOTO: EPA

DEBITOR: SC Beldrive Route SRL,
sediul social in mun. Arad, Cart. Micalaca, bl. 255, sc. A, et. 4, ap. 17, jud. Arad, Cod de identificare fiscală 24394638, număr de ordine în Registrul Comerţului J2/1551/2008, prin lichidator SCP MIRIANA MIRCOV RELICONS SPRL, cu sediul in Timisoara, Aleea Ionel Perlea nr.7 ap. 3, telefon: 0256-242823, 0745-599107 publica urmatoarea:

NOTIFICARE

In baza art. 147 alin. (1) şi alin (2) din Legea 85/2014, anuntam toti creditorii societatii in insolventa ca:
Termenul limită pentru înregistrarea cererii de admitere a creanţelor asupra averii debitoarei, este 06.11.2018.
Termenul limită pentru verificarea creanţelor, întocmirea, afişarea şi comunicarea tabelului suplimentar este 27.11.2018.
Termenul pentru depunerea eventualelor contestaţii formulate împotriva tabelului suplimentar este de 7 zile de la data publicarii tabelului in bpi.
Termenul pentru solutionarea contestatiilor la creantele nascute in cursul procedurii la 10.01.2019.
Termenul pentru afişarea tabelului definitiv consolidat este 20.12.2018.
Termen de continuarea procedurii la data de 10.01.2019.

Cererea de admitere a creantei insotita de documentele justificative, in 2 exemplare, va fi depusa la grefa Tribunalului Arad la dosar nr. 862/108/2018, fiind timbrata corespunzator. (9436 - H 111341)

SCP EXPERT SPRL *practicieni în insolvenţă*

EXPERT SPRL Arad în calitate de lichidator judiciar al **NORD STATD SRL** (dosar 1075/108/2008* aflat pe rolul Tribunalului Arad) scoate la vânzare prin licitaţie publică, deschisă, cu strigare următoarele bunuri:

Denumire	Identificare	
VIBRATOR PENTRU BETON		**4.375 Lei fără TVA**
APARAT CAFEA		**435 Lei fără TVA**
TEREN ÎN SUPRAFAŢĂ DE 481 MP	CF 72820, TOP. 188.Cc1736/28/1 - CF nou 305176 Arad - ipotecat in favoarea JACKSON BAZAR SRL	**4.810 euro fara TVA**
TEREN ÎN SUPRAFATA DE 349 MP	CF 71351, TOP. 188.Cc1736/29/1 - CF nou 305160 Arad - ipotecat in favoarea JACKSON BAZAR SRL	**3.140 euro fara TVA**

Preturile mentionate nu includ TVA care este taxabil in conformitate cu prevederile codului fiscal.
Licitatia pentru toate bunurile susmentionate va avea loc la data de **17.10.2018 ora 12,00** la sediul lichidatorului judiciar din Arad, str. D. Bolintineanu, nr. 5, jud. Arad. Pentru bunurile ramase neadjudecate se organizeaza in continuare licitatii la urmatoarele date: 24.10.2018, 31.10.2018 si 07.11.2018. Toate licitatiile sunt organizate la ora 12,00.
Listele cuprinzand bunurile oferite, preturile de pornire in licitatie si regulamentul de desfasurare a licitatiilor se pot consulta la sediul lichidatorului judiciar.
Poate participa la licitatie orice persoana fizica sau juridica, care pana la ora licitatiei a depus o garantie de participare egala cu 10% din pretul de pornire exclusiv TVA al bunurilor licitate.
Informatii suplimentare se pot obtine la telefoanele 0257259740, 0722639843. (9439 - H 111361)

SEA
SERVICII G-dri PENTRU ACASĂ

COMPANIA SERVICII ENERGETICE PENTRU ACASĂ — SEA COMPLET S.A.
angajează:

- **TEHNICIAN MENTENANȚĂ în Arad**
  Candidatul ideal: Studii medii, postliceale, superioare (profil tehnic). Experienţă minim 2 ani în domeniul montării, punerii în funcţiune, mentenanţei centralelor termice. Deţinerea autorizaţiei ISCIR RSL-IMPS constituie avantaj. Permis de conducere categ. B.

Dacă îndeplineşti criteriile şi vrei să faci parte dintr-o companie puternică, te invităm să ne trimiţi **CV-ul** până la data de **01.11.2018**, prin poştă la adresa: loc. Sibiu, str. Rusciorului nr.40, 550112, sau pe adresa de e-mail:
ionela.muresan@seacomplet.ro

Persoanele selectate vor fi contactate pentru interviu.
Persoană de contact: **Ionela Mureşan,** tel. **021-79 47 913 sau 0749-282 454**
www.seacomplet.ro

SEA COMPLET SA ("SEA"), cu sediul social în Târgu Mureș, strada Gheorghe Doja, nr 64-68, Cladirea Multinvest, etaj 3, jud. Mureș, România, în calitate de operator de date cu caracter personal, prelucrează datele dumneavoastră cu caracter personal (definite de Regulamentul general privind protectia datelor nr. 2016/679 - „GDPR"), în scopul recrutării (stabilirii unei relații de muncă). Transmiterea oricăror date cu caracter personal cu privire la inițierea unei relații de muncă și/sau oricăror scopuri aflate în interesul dvs. reprezintă acordul dumneavoastră pentru prelucrarea datelor cu caracter personal de către SEA.Pentru detalii suplimentare cu privire prelucrarea datelor cu caracter personal de către SEA vă rugăm accesați: *https://seacomplet.ro/index.php/protectia-datelor/* și *https://seacomplet.ro/index.php/declaratia-cookie/* (111338)

• **Vând cazane** ţuică diferite mărimi, preţ avantajos. Telefon 0751.353.742. 110959

IOANA BUBULETE I.P.U.R.L
In calitate de administrator judiciar al **S.C. Mooskea Concerts S.R.L.**, cu sediul in com. Livada, sat Sanleani nr. 249, jud. Arad, inregistrata la ORC de pe langa Tribunalul Arad sub nr. J2/661/2011, avand CUI 28543406 in temeiul art. 99 alin. 3 din Legea nr. 85/2014, notifică pe toţi creditorii, că prin Sentinta Civila nr. 627/26.09.2018 pronunţată de Tribunalul Arad, secţia Civilă, în dosarul 1166/108/2018, s-a deschis procedura generala a insolventei prevăzută de Legea nr. 85/2014, împotriva **SC Mooskea Concerts SRL.**
Creditorii vor depune declaraţiile de creanţă până în data de 09.11.2018 la grefa Tribunalului Arad, acestea trebuind să îndeplinească cerinţele prevăzute DE art. 104 din Legea nr. 85/2014. Relaţii la tel. 0740234433.

IOANA BUBULETE I.P.U.R.L (9441 - H 111361)
In calitate de lichidator judiciar al **S.C. SIRCO EDILCOMM S.R.L.**, cu sediul in Arad, str. Militarilor, nr. 2, jud. Arad, inregistrata la ORC de pe langa Tribunalul Arad sub nr. J2/1589/2003, avand CUI 15945339 in temeiul art. 99 alin. 3 din Legea nr. 85/2014, notifică pe toţi creditorii, că prin Sentinta Civila nr. 634/26.09.2018 pronunţată de Tribunalul Arad, secţia Civilă, în dosarul 1720/108/2018, s-a deschis procedura simplificata a falimentului prevăzută de Legea nr. 85/2014, împotriva **SC SIRCO EDILCOMM SRL.**
Creditorii vor depune declaraţiile de creanţă până în data de 09.11.2018 la grefa Tribunalului Arad, acestea trebuind să îndeplinească cerinţele prevăzute DE art. 104 din Legea nr. 85/2014. Relaţii la tel. 0740234433.

SC AGRIROM SRL
FIRMA CARE SE OCUPA CU DISTRIBUTIA DE PRODUSE ALIMENTARE SI CONGELATE
ANGAJEAZĂ
cu contract de munca pe perioada nedeterminata la depozit frigorific:
- **gestionar** cu salar brut de **3200** lei
- **manipulanţi mărfuri** cu salar brut de **2300** lei.

SE OFERĂ: sporuri pentru muncă suplimentară şi în week end, tichete de masă şi decontare abonament.
Informaţii la ☎ **0740-115-099 - Claudiu Bogdan** (9443)

CONVOCATOR
Nr. 2053 din 27.09.2018
Consiliul de Administraţie al SC TOP SA Arad, înregistrat la ORC sub nr.J02/37/1996, având CUI 8145406, capital social subscris şi vărsat de 127.792,5 lei, în temeiul art.117 alin.(1) din Legea 31/1990, republicată, cu modificările şi completările ulterioare, al art.15 alin.(1) din actul constitutiv, pentru toţi acţionarii înscrişi în registrul acţionarilor la sfârşitul zilei de 22.10.2018, stabilită ca dată de referinţă, convoacă Adunarea Generală Extraordinară a Acţionarilor pentru data de **06.11.2018, orele 12,00, la sediul societăţii din Arad, Piaţa Mihai Viteazul nr.13,** cu următoarea ,

ORDINE DE ZI

1. **Avizarea documentaţiei în vederea promovării investiţiei Municipiului Arad "Regenerare urbană zona Piaţa Catedralei din Municipiul Arad.".**

Documentele şedinţei referitoare la ordinea de zi sunt puse la dispoziţia acţionarilor la sediul societăţii începând cu data publicării convocării.
Dacă nu sunt îndeplinite condiţiile de validitate la prima convocare se convoacă pentru a doua oară Adunarea Generală Extraordinară a Acţionarilor cu aceeaşi ordine de zi, pentru 07.11.2018, orele 12,00, la adresa şi locul menţionate pentru prima convocare.
Pentru informaţii suplimentare, vă rugăm să vă prezentaţi la sediul societăţii din Arad, Piaţa Mihai Viteazul nr.13 sau să ne contactaţi la tel. 0257.25.00.56. *(9437)*

SCP EXPERT SPRL *practicieni în insolvenţă*

EXPERT SPRL, lichidator judiciar al **SC DIETRICH JOSEF SRL**, anunta vanzarea conform Legii 85/2014, prin licitatie publica deschisa, cu strigare a activului detinut de SC DIETRICH JOSEF SRL, constand in grajd avand o suprafata de 2108 mp si teren in suprafata de 2892 mp situat in Sicula, nr. 651, fiind inscris in CF 300237 Sicula. Valorificarea activului se face incepand de la **pretul de 124.880 lei.**
Preturile mentionate nu contin TVA.
Garantia pentru participare la licitatie este de 10% din valoarea de pornire a bunurilor. Contravaloarea caietului de sarcini pentru imobilul mentionat este de 300 RON.
Licitatia va avea loc in data de 12.10.2018, ora 15,00 la sediul EXPERT SPRL, situat in Arad, str. D. Bolintineanu, nr. 5, jud. Arad.
Caietul de sarcini poate fi achizitionat zilnic, la sediul EXPERT SPRL din Arad, str. D. Bolintineanu, nr. 5.
In caz de neadjudecare la licitatia din 12.10.2018, licitatia se va relua la data de 19.10.2018, la aceeasi ora si in acelasi loc si ulterior pe data de 26.10.2018, la aceeasi ora si in acelasi loc.
Inscrierile, achizitionarea caietului de sarcini si achitarea garantiei de participare la licitatie se pot efectua pana in ziua licitatiei, ora 11,00.
Anunturile referitoare la licitatiile organizate de EXPERT SPRL se gasesc si la adresa www.expertarad.ro, rubrica „Vanzari-licitatii".
Relatii la sediul EXPERT SPRL, tel. 0257/259740, d-na Molnar Adriana si tel. 0722/343781 dl. Anghel Razvan. (9440 - H 111361)

SC LAGUNA LIGHT INDUSTRIES SRL
angajeaza **MONTATORI SUBANSAMBLE**
Asiguram transport, acordam tichete de masa,bonusuri, se lucreaza un singur schimb.
Pentru detalii legate de salariu si alte informatii, contactati **0257-216-560.** (9438 - H 111357)

VERAG SPEDITION
ANGAJEAZĂ
persoană comunicativă, cu permis conducere pentru deplasare în ţară, domeniul transporturi.
CV la adresa: **alex@verag.ag** ☎ **0723.297.707**
CUNOAŞTEREA LIMBII GERMANE ESTE AVANTAJ.

ACTIV GRUP IPURL , lichidator desemnat conf. L31/1990, anunta pierderea "**certificatului unic de inregistrare fiscala+anexe**"si a certificatelor constatatoare pentru urmatoarele societati comerciale
SC I&R COM SRL CUI 4893579.
Se declara nule.
(9442 - H 111361)

OFERTA SPECIALA
ANUNTURI JOBURI

2 anunturi de mică publicitate
+
1 GRATIS

EVIDENȚIAZĂ-TE!

Talon valabil până în 30 decembrie 2018

Text: **DATA apariției:**.....

.....
.....
.....
.....
.....
.....
.....

Date personale:

Nume şi Prenume:

Telefon:

Buletin de identitate:

TALON + PREȚUL CATEGORIEI AFERENTE

Anunțurile se preiau zilnic, la ghișeu, până în ora 16[00], după această oră, se pot prelua doar prin intermediul sistemului online de preluare al anunțurilor disponibil pe www.jurnalaradean.ro . Anunțurile de mică publicitate din Jurnal Arădean se publică pe baza talonului din ziar
Redacția nu își asumă responsabilitatea pentru conținutul anunțurilor de mică publicitate!
JURNAL ARĂDEAN

DECESE

Cu inimile sfâşiate de durere şi un dor nemărginit, anunţ decesul neaşteptat, într-un incident stupid, al unicului fiu,

MAX DEMOLLI,
în floarea anilor 25.

Ceremonia funerară va avea loc astăzi, 2 octombrie 2018, ora 14:00 de la Capela Cimitirului Pâncota, după ritualul ortodox.

MAXI mic,
îmi va fi dor de tine, ne vei lipsi mult. Să ai Drum Luminat la Cer!

Mama, Marioara Mican şi bunica Iuliana Mican

Cu adâncă durere în suflet , anunţăm trecerea în nefiinţă, după o lungă suferinţă, a celui care a fost soţ, tată şi bunic

ION SEVER,
în vârstă de 57 de ani.

Înmormântarea are loc astăzi, 2 octombrie 2018, ora 13.00, la cimitirul din Micălaca. Dumnezeu să-l odihnească!

Familia îndoliată

Cu adâncă durere în suflet, anunţăm decesul celui care a fost dragul nostru soţ, tată şi bunic,

ZDRINCA PAVEL,
în vârstă de 79 ani.

Slujba de înmormântare va avea loc astăzi, 2 octombrie 2018, ora 13:00, la Casa Funerară Kuki din Grădişte.

Soţia îndoliată Raveca, copiii şi nepoţii

Cu profundă durere în suflet, anunţ încetarea din viaţă a mult iubitului meu soţ,

ing. MIRCEA VAMOŞIU.

Corpul neînsufleţit este depus la Casa Funerară Kuki din Grădişte. Slujba de înmormântare va avea loc miercuri, 3 octombrie 2018, ora 16:00, la aceeaşi locaţie, înhumarea la Cimitirul Pomenirea.

Soţia Anuca Vamoşiu

CONDOLEANŢE

Cu tristeţe în suflet ne luăm rămas bun de la colegul nostru,

DORIN BACIŞ,

plecat mult prea devreme în lumea celor drepţi. Transmitem alinare şi gânduri de mângâiere întregii familii îndoliate!
Dumnezeu să-l ierte şi să-l odihnească în pace!

Iustin Cionca
Preşedinte Consiliul Judeţean Arad
Colegii din Consiliul Judeţean Arad

Sincere condoleanţe din partea foştilor colegi la trecerea în nefiinţă a celui ce a fost colegul nostru,

BACIŞ DORIN.

Dumnezeu să-l odihnească!

Colegii din cadrul ANAF Arad – Inspecţie fiscală

Un ultim omagiu acum la despărţire, prietenului nostru,

BACIŞ DORIN.

Dumnezeu să-l ierte şi să-l odihnească în pace! Sincere condoleanţe familiei îndoliate!

Familia Şiclovan

Anunţurile de deces se publică GRATUIT!

Dr. Nedea, împreună cu colectivul cabinetului medical, este alături de familia tristă la despărţirea de

MUNICH FLOARE.

Dumnezeu să o odihnească!

Suntem cu sufletul alături de familia vecinilor noştri, Doina şi Traian Henţ, la pierderea mamei şi soacrei dragi,

MÜNICH FLOARE.

Dumnezeu s-o odihnească!

Doina Romanescu şi Radu Romanescu cu familia

Dragului meu tată,

MIRCEA VAMOŞIU,

acum în ceasul despărţirii, îi aduc un ultim omagiu şi îi mulţumesc pentru tot ceea ce a făcut pentru mine şi familia mea de-a lungul vieţii. Te vom păstra veşnic viu în inimile noastre.

Fiica Adriana, ginerele John şi nepoata Julia

Adriana si Anuca, împărtăşim nemărginita voastră durere. Niciodată nu il vom putea uita pe

MIRCEA
Un om valoros şi de mare caracter,
un iubitor de viaţă si de oameni.

Dumnezeu să te odihnească Naşule drag!

Marcel, Eva şi Mihai Băra

Ne luăm un ultim rămas bun de la dragul nostru naş,

VAMOŞIU MIRCEA,

cel care a fost pentru noi un părinte, prieten şi sprijin activ în toate momentele vieţii noastre. Vei rămâne în sufletele noastre veşnic. Dumnezeu să te odihnească în pace suflet drag!

Fam. Bulza

Ne despărţim cu mult regret şi durere în suflet de cel ce a fost al nostru prieten,

VAMOŞIU MIRCEA.

Dumnezeu să-l ierte şi să-l odihnească în pace!

Fam. Cardoş

S-a stins un suflet blând

VAMOŞIU MIRCEA,

o fiinţă dragă, iar pierderea este aproape imposibil de înlocuit. În aceste clipe grele suntem alături de dr. Vamoşiu Ana şi fiica Adriana. Zbor lin. Dumnezeu să-l odihnească în pace!

Dr. Epure Eliana,
as. Sziksz Monica şi Todincă Otilia

Locatarii blocului din Revoluţiei 54, sunt alături de vecina lor, Marioara Mican, în marea durere pricinuită de pierderea fulgerătoare a fiului său drag,

MAXI.

Dumnezeu să-l odihnească în pace!

COMEMORĂRI

Retrăim aceleaşi clipe dureroase când acum 3 ani a plecat la ceruri dragul soţ, tată, socru şi bunic adorat,

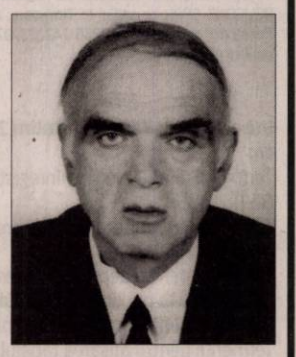

IANKO DESIDERIU DEZSÖ.

Amintirea ta tati drag rămâne vie în sufletele noastre şi ştim că de unde eşti ne veghezi mereu. Dormi în pace suflet blând şi drag şi îngerii să te păzească!

Ibi, Dora, Toma şi iubita ta nepoţică Ada

Tristă este ziua de 2 octombrie când ne-a părăsit mama noastră, cea care a fost

PĂCURAR MARIA,
din Mocrea.

Nu te vom uita niciodată mamă!

Fam. Palcu Aurica şi fam. Suciu

TERENURI JUDEŢ

- **Vând loc** casă, Şimand, 953 mp. Preţ 8.500 Euro, ☎0742.946.281. 101627
- **Vând 2,5** ha pământ arabil la C.A.I. Curtici. Tel. 0744.839.236. 97834

IMOBILE CHIRII

- **Închiriez apartament** 2 camere cu 3 balcoane, complet renovat şi centrală proprie, în Vlaicu, ☎0754.489.068, 0754.427.033. 101472
- **Închiriez apartament** 1 cameră, confort 1, mobilat, utilat lux, zona Confecţii, lângă facultate. Tel. 0757.610.273. 106086
- **Închiriez apartament** 2 camere, Micălaca, zona Miorița, recent renovat, geamuri termopan, inclusiv balcon, zonă liniştită. Preţ 200 Euro, ☎0773.379.834. 106087
- **Dau în** chirie apartament 2 camere, în Alfa. Tel. 0743.027.498. 107875
- **Dau în** chirie garsonieră utilată, mobilată, ultracentral. Tel. 0743.872.908. 107384
- **Persoană fizică** închiriez apartament 2 camere complet mobilat şi utilat situat pe Malul Mureşului lângă Universitatea Aurel Vlaicu. Tel. 0746.897.275. 107830
- **Dau în** chirie casă cu etaj (310 mp), zonă centrală (Podgoria). Ideal sediu firmă. Tel: 0722.293738. 94082

SPAŢII COM-ARAD

- **Închiriez spaţiu** comercial 4.618 mp curte şi 1.200 mp hale, birouri şi ateliere, acces tir, aproape de autostradă. Tel. ☎0745.993.788. 103121

OFERTE LOCURI DE MUNCĂ

- **Brutărie angajează** şofer, ambalator, brutar Aradul- Nou, vânzătoare Piaţa-Miorița, Fortuna, ☎0746.354.358.
- **Caut femeie** pentru îngrijire bătrână bolnavă. Telefon 0732.499.767.
- **Muncă în** Italia. Firmă caută sudori mig- mag. Cazare gratuită, masă, călătorie dus/întors, ☎0730.116.494. Informaţii: www.attivagroup.it
- **Societate pază** angajează agenţi pază. Tel. 0754.380.703, 0741.440.831.
- **Angajez electrician** sau electronist posesor permis de conducere categ. B. Telefon 0743.038.433.
- **Hotel trei stele**, zonă centrală, angajează ajutor de bucătar. Se asigură salarizare motivantă. Telefon: 0744.596.099.

CONSTRUCŢII

- **AAduc balast,** nisip, sort, pământ, ridic moloz, lemne, mraniță, ☎0747.206.371. 106072
- **Vând lemne** de foc. Tel. 0752.532.421. 107349

ELECTRONIC PLUS

- **Vând frigider,** congelator, maşină spălat automată, ladă combină, vitrină, ☎0257-210613. 111335

MOBIDOM

- **Vând mobilă** de bucătărie foarte mare, tip Staer roşu cu alb sidefat cu electrocasnice incluse, preţ 1.100 Euro. Telefon 0728.321.943. 110965

ANIMALE,PĂSĂRI

- **Cumpăr vaci** şi căzute pentru sacrificat şi viţei 2- 3 luni pentru creştere. Tel. 0745.505.122. 102113

PIERDERI

- **Adubest Art** Shop S.R.L., CUI 35044786, J2/1039/2015 pierdut certificat înregistrare seria B nr. 3096698, 2 certificate constatatoare nr. 30739 şi rezoluţia nr. 1128. Le declar nule. 111342
- **Patiseria Dantoni** S.R.L., CUI 37240258, J2/412/2017 pierdut Certificat constatator pentru punct de lucru Salonta. Îl declar nul. 111346

ÎMPRUMUTURI FINANCIARE

- **Societate financiară** acordă credite nevoi personale pensionarilor şi angajaţilor, 0729.660.774.

DIVERSE

- **Vând canapea** 2 persoane. Telefon 0730.196.546. 110460
- **Vând cazane** ţuică diferite mărimi, preţ avantajos. Telefon 0757.620.644. 106885
- **Vând porumb** boabe an 2018. Preţ: 0,75/ kg. Tel. 0757.190.269. 106892

GARSONIERE

- **A A** Achiziţionez garsonieră, apartament 1 cameră, cash, ☎0746.055.126, ☎0755.483.216. 97124
- **Cumpăr cu** plata pe loc garsonieră, apartament 1 cameră, ☎0721.670.839. 97919

AP.1 CAMERĂ

- **Vând apartament** cu 1 cameră confort 1 cu încălzire proprie şi casă bătrânească cu teren aproximativ 600 mp în Sânicolaul Mic. Tel. 0754.489.068, 0754.427.033. 101474

AP.2 CAMERE-ARAD

- **A A** Achiziţionez apartament 2,3,4 camere, cash, ☎0746.055.126, ☎0755.483.216. 97130
- **A Cumpăr** cu banii jos apartament 2- 3 camere, ☎0742.781.651. 97921

AP.3 CAMERE-ARAD

- **Vând apartament** 3 camere spaţios, zona Vlaicu, etaj I, 41.500 Euro şi 2 camere ultracentral, 43.000 Euro. Tel. 0744.542.931. 111337

CASE-ARAD

- **Casă mansardată** Grădişte, 8 camere, 3 băi, pretabil 2 familii, 0722.257.409. 110449

CASE-JUDEŢUL ARAD

- **Vând casă+** teren intravilan 2.800 mp, Şimand nr.1245 şi teren intravilan 1.400 mp, nr.275, ☎0742.919.480. 107332

SPAŢII COM-ARAD

- **Vând spaţiu** comercial 4.618 mp curte şi 1.200 mp hale, birouri şi ateliere, acces tir, aproape de autostradă, 0745.993.788. 103120

Program mica publicitate:
pe B-dul Revoluţiei, nr. 81
luni-joi: 8.00-17.00,
vineri: 8.00-16.00
duminică: 9.00-13.00.

Program mare publicitate:
pe B-dul Revoluţiei, nr. 62
luni-vineri: 8.00-16.00

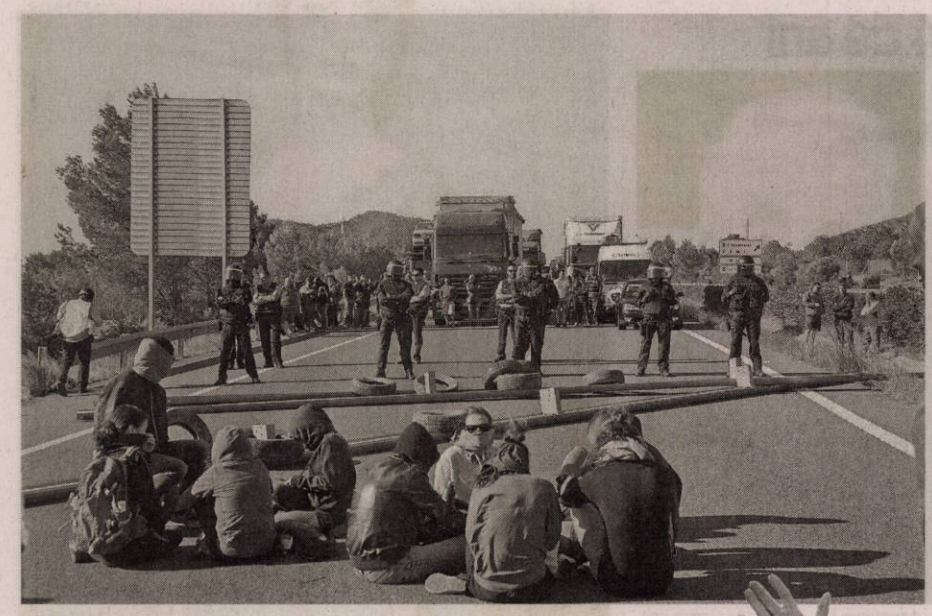

Proteste

Manifestanți ce susțin independența Cataloniei au blocat șosele, căi ferate și străzi din regiunea autonomă din nord-estul Spaniei, la exact un an după un referendum controversat pentru independență, informează agenția The Associated Press, citând presa locală.
În Girona, la nord de Barcelona, sute de activiști au ocupat liniile de cale ferată de mare viteză. Poliția regională a intervenit în încercarea de a stopa pătrunderea protestatarilor în zona gării. Presa locală a mai relatat că pe autostrada AP-7, care face legătura cu frontiera franceză, se înregistrează câteva blocaje, iar mai multe străzi principale din orașele Lledia și Barcelona au fost blocate de protestatari.

SURSA: MEDIAFAX FOTO: EPA

Dosarul lui Dragnea redeschis

BUCUREȘTI. Magistrații ÎCCJ au decis, ieri, redeschiderea unui dosar Tel Drum, în care este vizat și liderul PSD, Liviu Dragnea, ancheta urmând a fi derulată in rem pentru abuz în serviciu contra intereselor publice. Decizia instanței este definitivă.

„Admite cererea formulată de Parchetul de pe lângă Înalta Curte de Casație și Justiție - Direcția Națională Anticorupție. Confirmă redeschiderea urmăririi penale dispuse în dosarul Direcției Naționale Anticorupție numai in rem și numai cu privire la infracțiunea de abuz în serviciu contra intereselor publice", se arată în minuta magistraților de la instanța supremă.

Instanța a decis și menținerea celorlalte dispoziții ale rezoluției din data de 14 octombrie 2013, respectiv cele referitoare la neînceperea urmăririi penale cu privire la infracțiunea de stabilire cu intenție a unei valori diminuate a activelor unei societăți.

Ancheta în acest dosar a fost inițial închisă în 2013, însă procurorii DNA au cerut redeschiderea urmăririi penale, motivând că la momentul anchetei probele nu au fost administrate în mod corespunzător, și acum dețin probe noi.

Această cauză vizează privatizarea Tel Drum, precum și reabilitarea unor drumuri județene. În dosar mai sunt vizați Victor Piperea, Ion Mirancea, Mugur Bătăuș, Victorița Păscuțu, Gheorghe Giui și omul de afaceri Marius Fișcuci (fost patron al Tel Drum).

SURSA: MEDIAFAX

Liviu Dragnea FOTO: EPA

Au ajuns la o înțelegere

WASHINGTON. Washingtonul și Ottawa au confirmat că au ajuns la o înțelegere privind un „nou acord comercial modernizat" cu Mexicul, numit Acordul Statele Unite-Mexic-Canada (USMCA), care va înlocui Acordul Nord-American de Comerț Liber (NAFTA), informează Politico.com.

„Este un mare câștig pentru președinte și o validare a strategiei sale în privința comerțului internațional", a declarat un oficial de rang înalt din cadrul Administrației Trump.

Administrația de la Washington intenționează să semneze noul acord trilateral la finalul lunii noiembrie, urmând ca apoi înțelegerea să fie trimisă Congresului SUA pentru ratificare, a declarat un oficial american. Trump a anunțat luna trecută că Statele Unite și Mexicul au ajuns la un acord privind revizuirea NAFTA și a amenințat că ar putea exclude Canada din înțelegere dacă Ottawa nu semnează un nou acord până la 30 septembrie. NAFTA a intrat în vigoare pe 1 ianuarie 1994, unul dintre obiectivele principale ale tratatului fiind eliminarea graduală a tuturor taxelor vamale dintre statele semnatare.

SURSA: MEDIAFAX

Și-a depus candidatura

BUCUREȘTI. Consilierul general din cadrul Primăriei Capitalei, Ciprian Ciucu, a anunțat ieri că și-a depus candidatura pentru alegerile europarlamentare, însă nu se visează europarlamentar, ci vrea doar să fie pe listă pentru că are nevoie „ca de aer de experiență în campanii electorale".

„Mi-am depus dosarul pentru a fi pe lista PNL la europarlamentare. O zic din capul locului, nu mă visez europarlamentar, să nu îmi aud vorbe. Eu doar mă vreau pe listă și atât, indiferent de loc. Ținta mea rămâne aceeași! Acum voi avea ocazia de a fi evaluat din timp și de a vedea dacă merit susținerea și încrederea voastră", a scris consilierul general al Municipiului București din partea PNL, Ciprian Ciucu, pe Facebook. Acesta și-a motivat decizia precizând că are un CV și o experiență care îl vor ajuta la abordarea temelor europene. „Am nevoie ca de aer de experiență în campanii electorale, din poziția de candidat. Competențele de politician/comunicator se perfecționează dacă sunt exersate. Trebuie să fiu în mijlocul campaniei și să învăț cât de mult pot din asta pentru a mă pregăti pentru campania de la locale din 2020. Am un CV și experiență care să-mi permită cu lejeritate și plăcere abordarea temelor europene. Iar intenția mea, dacă voi fi pe listă, este de a vorbi cu prioritate pe teme europene", a completat Ciprian Ciucu.

SURSA: MEDIAFAX

Probele sunt legale, judecata poate începe

BUCUREȘTI. Magistrații Curții de Apel București au respins toate cererile fostului ministru Elena Udrea și ale lui Dan Andronic în dosarul Hidroelectrica, în care sunt acuzați de fapte de corupție, și au constatat legalitatea probelor, stabilind că poate începe judecata. Decizia poate fi contestată.

„Respinge, ca nefondate, cererile și excepțiile formulate de inculpații Udrea Elena Gabriela și Andronic Dan Cătălin. Constată legalitatea administrării probelor, a efectuării actelor de urmărire penală și sesizării instanței cu rechizitoriul nr. 604/P/2017 din 18.12.2017 al Parchetului de pe lângă Înalta Curte de Casație și Justiție - Direcția Națională Anticorupție, prin care au fost trimiși în judecată inculpații Udrea Elena Gabriela și Andronic Dan Cătălin. Dispune începerea judecății

Elena Udrea FOTO: FAN

cauzei privind pe inculpații Udrea Elena Gabriela și Andronic Dan Cătălin pentru infracțiunile pentru care au fost trimiși în judecată, conform încadrării expuse în rechizitoriul mai sus-menționat", se arată în minuta magistraților Curții de Apel București.

Decizia poate fi contestată. De asemenea, instanța a mai dispus sechestrul asigurător asupra tuturor bunurilor mobile și imobile, prezente și viitoare ale Elenei Udrea, până la concurența sumei de 4.700.000 de euro, pentru confiscare specială.

„Cu drept de contestație în termen de 48 de ore la comunicare cu privire la măsurile asigurătorii și de 3 zile de la comunicare cu privire la dispoziția de începere a judecății cauzei și a modului de soluționare a cererilor și excepțiilor", arată instanța. În acest dosar, Elena Udrea și jurnalistul Dan Andronic au fost trimiși în judecată în anul 2015, de către DNA, pentru fapte de corupție. Concret, Elena Udrea este acuzată de trafic de influență și spălare de bani, iar Andronic de mărturie mincinoasă.

SURSA: MEDIAFAX

Întrevedere cu negociatorul-șef al CE

BUCUREȘTI. Negociatorul-șef al Comisiei Europene, Michel Barnier, va avea, azi, întrevederi cu președintele Klaus Iohannis, premierul Viorica Dăncilă și cu președinții celor două Camere ale Parlamentului, Liviu Dragnea și Călin Popescu Tăriceanu, informează Reprezentanța CE în România.

Principala temă de discuție va fi pregătirea președinției Consiliului UE, care va fi preluată de țara noastră la începutul anului viitor, potrivit documentului de presă al Reprezentanței CE în România.

„Negociatorul-șef al Comisiei Europene pentru negocierile în temeiul articolului 50, Michel Barnier, se va afla într-o vizită oficială la București azi. Pe parcursul vizitei sale, înaltul oficial european se va întâlni cu domnul Klaus Iohannis, președintele României, domnul Călin Popescu Tăriceanu, președintele Senatului României, domnul Liviu Dragnea, președintele Camerei Deputaților, doamna Viorica Dăncilă, prim-ministrul României, și cu domnul Victor Negrescu, ministrul-delegat pentru afaceri europene, se arată în comunicatul de presă al Reprezentanței Comisiei Europene remis, ieri, MEDIAFAX.

Michel Barnier se va întâlni și cu reprezentanții comisiilor parlamentare ale Camerei Deputaților și Senatului pentru afaceri europene și politică externă.

„De asemenea, negociatorul-șef al Comisiei Europene, Michel Barnier, va purta discuții cu reprezentanți ai comisiilor reunite pentru afaceri europene și politică externă din Senat și Camera Deputaților și cu cei ai comisiei speciale comune a Camerei Deputaților și Senatului pentru coordonarea activităților parlamentare necesare pregătirii Președinției Consiliului Uniunii Europene din primul semestru al anului 2019", conform sursei citate.

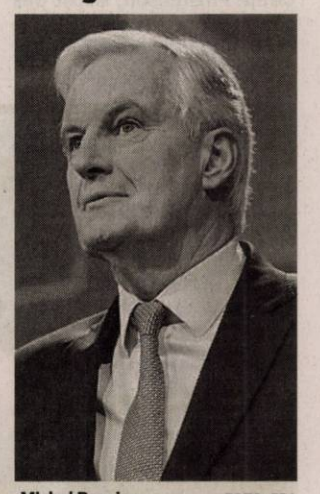

Michel Barnier FOTO: EPA

SURSA: MEDIAFAX

Ministrul britanic de Externe, criticat

LONDRA. Jeremy Hunt, ministrul britanic de Externe, a fost criticat după ce a comparat Uniunea Europeană cu Uniunea Sovietică în cursul unui discurs la conferința Partidului Conservator, informează cotidianul The Guardian. „Ce s-a întâmplat cu încrederea și idealurile visului european? UE a fost fondată pentru a apăra libertatea. Uniunea Sovietică era cea care împiedica oamenii să plece", a declarat Hunt.

Ministrul a adăugat că „lecția oferită de istorie este clară: dacă transformați clubul UE într-o închisoare nu va diminua dorința de a pleca, ci va spori - și nu vom fi singurul deținut care va vrea să evadeze". Însă comparația făcută duminică de Hunt a fost criticată de foști lideri britanici, cât și de reprezentanți diplomatici străini. Peter Ricketts, un fost oficial de rang înalt în cadrul MAE britanic, a afirmat că „această absurditate nu este demnă de un ministru britanic de Externe. UE nu este o închisoare de tip sovietic. Ordinea legală (creată de UE) a adus pace și prosperitate după un secol de război".

La rândul său, ambasadorul leton la Londra, Baiba Braže, a reacționat pe Twitter la afirmațiile lui Hunt, spunând: „Sovieticii au ucis, deportat, exilat și au întemnițat (sute de) mii de locuitori din Letonia după ocupația ilegală din 1940 și au distrus viețile a 3 generații, în timp ce UE a

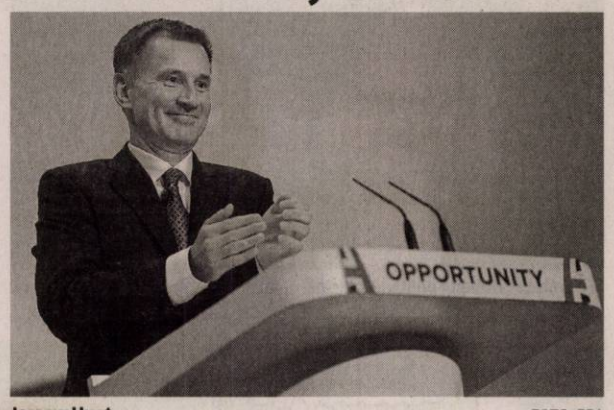

Jeremy Hunt FOTO: EPA

adus prosperitate, egalitate, dezvoltare, respect". Conferința Partidului Conservator se desfășoară în perioada 30 septembrie - 3 octombrie, la Birmingham. La acest eveniment participă mai mulți miniștri britanici, inclusiv premierul Theresa May, șefa Partidului Conservator.

Construiesc o bază militară

KIEV. Ucraina va construi o bază militară în zona Mării Azov, situată în nordul Mării Negre, și a mobilizat efective suplimentare în această regiune pentru a contracara amenințările Rusiei, afirmă Viktor Muzhenko, șeful Statului Major al armatei ucrainene, citat de agenția Reuters.

Tensiunile dintre Kiev și Moscova s-au amplificat după anexarea regiunii ucrainene Crimeea în anul 2014. Peste 10.000 de persoane au murit în conflictul militar din estul Ucrainei, între insurgenți separatiști proruși și armata ucraineană.

Viktor Muzhenko acuză Rusia că a continuat suplimentarea prezenței militare în apropierea frontierelor Ucrainei.

„Toate acțiunile din zona Mării Azov constituie elemente pentru consolidarea prezenței ucrainene în această regiune, pentru a putea avea o reacție adecvată la posibilele provocări lansate de Rusia", afirmă șeful Statului-Major al armatei ucrainene.

Ucraina, care acuză Rusia că a intensificat controalele maritime și împiedică trecerea a zeci de nave ucrainene, intenționează să construiască o bază militară în zona Mării Azov. Administrația SUA a cerut Rusiei „să înceteze persecutarea" navelor ucrainene și a oferit Forțelor Navale ucrainene nave militare de patrulare. Moscova susține că inspecțiile maritime sunt legitime și acuză Ucraina că ar intenționa să impună o blocadă în jurul Crimeei.

JURNAL ARADEAN

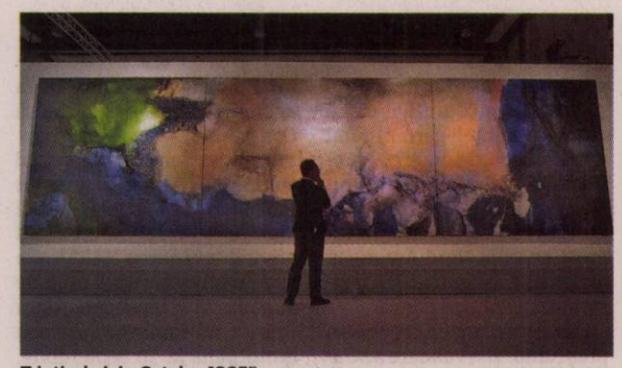

Tripticul „Juin-Octobre 1985" FOTO: FAN

Preţ-record la Sotheby's

HONG KONG. Un triptic abstract cu o lungime de zece metri realizat de pictorul de origine chineză Zao Wou-Ki a fost adjudecat la preţul-record de 65 de milioane de dolari la o licitaţie organizată duminică, în Hong Kong, de casa Sotheby's, potrivit cnn.com. Tripticul „Juin-Octobre 1985" a stabilit un record de preţ pentru o lucrare a lui Zao Wou-Ki, artist chinez naturalizat în Franţa în anii 1960. Anterior, cea mai scumpă lucrare a lui Zao a fost „29.01.64", vândută anul trecut la casa de licitaţii Christie's pentru 26 de milioane de dolari. Totodată, tripticul a devenit cel mai scump tablou în ulei creat de un artist asiatic, depăşind recordul anterior stabilit de Wu Guanzhong, cu „The Zhou Village", vândut în 2016 cu 30,4 milioane de dolari. Nu în ultimul rând, acesta este cel mai scump tablou vândut vreodată la o licitaţie organizată în Hong Kong.

„Juin-Octobre 1985" constituie „exemplul perfect" în viaţa artistului, fiind „o fuziune între tehnicile orientale şi occidentale, dar şi cu filosofia", potrivit lui Vinci Chang, şeful departamentului de artă asiatică al casei Sotheby's.

SURSA: MEDIAFAX

Condamnat pentru viol

STOCKHOLM. Jean-Claude Arnault, bărbatul care a provocat scandalul Nobel, a fost condamnat ieri la doi ani de închisoare, pentru violarea unei femei, potrivit deciziei tribunalului districtual din Stockholm. Jean-Claude Arnault, un francez în vârstă de 72 de ani, căsătorit cu o fostă membră a secţiei de literatură a Academiei Suedeze, Katarina Frostenson, a fost pus sub acuzare pentru violarea unei femei, în două rânduri, la Stockholm, în 2011. Procesul a început luna trecută, iar bărbatul, care a contestat acuzaţiile, risca o pedeapsă cuprinsă între doi şi şase ani de închisoare. Procuratura ceruse o pedeapsă de minimum trei ani de închisoare, însă instanţa a decis că Arnault se face vinovat doar de una dintre cele două fapte. Instanţa a mai decis ca victima să primească despăgubiri, a căror valoare nu a fost făcută publică.

SURSA: MEDIAFAX

Fără nume
Un pui de koala s-a născut în urmă cu opt luni la Grădina Zoologică din Duisburg, Germania. FOTO: EPA

Invitat la Marrakech

MARRAKECH. Robert De Niro va fi invitatul-vedetă al celei de-a 17-a ediţii a Festivalului de Film de la Marrakech, desfăşurat în perioada 30 noiembrie - 8 decembrie 2018, în cadrul căruia actorului american va fi omagiat pentru întreaga carieră, au anunţat ieri organizatorii. Protagonistul unor pelicule precum „Taxi Driver", „Raging Bull" sau „Casino", De Niro va primi„Steaua de Aur" în semn de recunoaştere pentru „prodigioasa sa carieră". „Chiar dacă am mai fost la Marrakech de nenumărate ori, simt că acum voi vedea oraşul dintr-o altă perspectivă, o perspectivă pe care mi-am dorit dintotdeauna să o descopăr", a declarat actorul de 75 de ani într-un comunicat. De-a lungul carierei sale de aproape 50 de ani, Robert De Niro a fost recompensat cu două premii Oscar pentru „The Godfather: Part II" (1974) şi „Raging Bull" (1980), precum şi cu două Globuri de Aur, dintre care unul pentru întreaga activitate.

Juriul acestei ediţii a celui mai important festival de film din Regatul Maroc va fi prezidat de regizorul american James Gray. **SURSA: AGERPRES**

Robert De Niro FOTO: EPA

S-a stins la 94 de ani

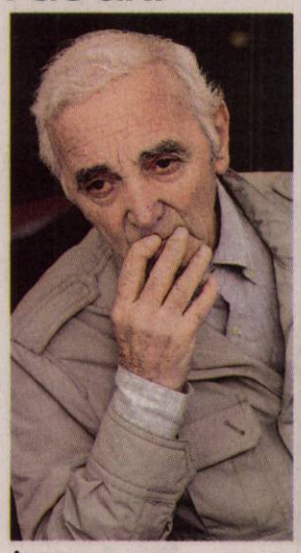

Aznavour FOTO: EPA

PARIS. Charles Aznavour, una dintre celebrele voci ale muzicii franceze, a murit în noaptea de duminică spre luni, la vârsta de 94 de ani, în locuinţa sa din Alpilles, sudul Franţei, potrivit Le Figaro.

Cântăreţul încheiase recent o serie de concerte programate în Japonia, după ce, în vara acestui an, a fost nevoit să anuleze mai multe spectacole pentru că şi-a fracturat un braţ. Charles Aznavour, fiu al unui cuplu de migranţi armeni, pe numele real Charles Aznavourian, s-a născut pe 22 mai 1924, la Paris. Supranumit „Sinatra francez", Charles Aznavour a trebuit să lupte la începuturile carierei sale pentru a impune în mediul artistic talia, fizicul şi vocea lui atipice, înainte de a deveni celebru, începând cu jumătatea anilor ,50.

Era unul dintre cei mai simpatizaţi şi mai longevivi cântăreţi francezi, a apărut în peste 60 de filme şi a compus peste 1.000 de cântece, din care aproximativ 150 în limba engleză, 100 în italiană, 70 în spaniolă şi 50 în germană. Anul trecut, Charles Aznavour a primit o stea pe Walk of Fame din Hollywood.

SURSA: MEDIAFAX

Sold out la Metallica 2019

BUCUREŞTI. Biletele pentru concertul pe care trupa Metallica îl va susţine în Bucureşti, în turneul „Worldwired", pe 14 august 2019, sunt sold out. Potrivit organizatorilor Emagic, biletele pentru concertul trupei Metallica au fost vândute într-un timp-record, în 24 de ore de la punerea în vânzare generală, pe 28 septembrie.

Biletele au avut preţuri cuprinse între 235 de lei şi 395 de lei şi au fost disponibile şi pachete VIP, care includeau întâlnire cu trupa, vândute pentru 9.950 de lei.

Fiecare bilet cumpărat a inclus şi cel de-al 10-lea album Metallica, „Hardwired... To Self-Destruct", în format digital. La ora difuzării acestei ştiri, mai sunt disponibile pentru vânzare doar bilete VIP la preţul de 1.600 de lei.

Concertul va fi deschis de un recital susţinut de trupele Ghost şi Bokassa.

SURSA: MEDIAFAX

www.aradon.ro
Mai multe poze cu Bianca

Bianca
Pasiunile ei sunt muzica şi moda. FOTO: MISSTV

Nobelul pentru medicină

James P. Allison şi Tasuku Honjo au câştigat premiul Nobel pentru medicină pe 2018.

S-a anunţat Nobelul pentru Medicină FOTO: EPA

STOCKHOLM. Cercetătorii James P. Allison şi Tasuku Honjo au fost recompensaţi, ieri, cu premiul Nobel pentru medicină pe 2018, informează site-ul oficial al acestor distincţii prestigioase. Cei doi cercetători au fost recompensaţi pentru descoperirile lor în domeniul terapiei anticancer. Descoperirile laureaţilor de anul acesta se bazează pe capacitatea sistemului imunitar de a ataca celulele canceroase prin intermediul unor mecanisme ce au la bază nişte proteine. Cancerul ucide milioane de persoane anual şi este una dintre marile provocări din medicină. Prin stimularea capacităţii sistemului imunitar de a ataca celulele canceroase, cei doi laureaţi au impus noi principii în terapia anticancer, au spus reprezentanţii Comitetului Nobel.

Nou tratament

Specialistul în imunologie american James P. Allison a studiat o proteină care funcţionează ca o frână în sistemul imunitar. Acesta a descoperit o metodă de a acţiona această proteină astfel încât să determine celulele imunitare să atace tumorile. Allison a dezvoltat conceptul într-un nou tratament anticancer. Imunologul japonez Tasuku Honjo a primit premiul Nobel pentru medicină pe 2018 pentru descoperirea unei proteine din celulele sistemului imunitar care are funcţia de încetinire, dar cu un alt mecanism de acţiune. Terapiile bazate pe descoperirea sa s-au dovedit a fi foarte eficiente în lupta împotriva cancerului.

În vârstă de 70 de ani, James P. Allison este profesor şi preşedinte al departamentului de imunologie şi director executiv al platformei de imunoterapie la M. D. Anderson Cancer Center din Houston, dar şi director al consiliului ştiinţific al Cancer Research Institute din New York. Tasuku Honjo, în vârstă de 76 de ani, este director general adjunct şi profesor la Institutul universitar pentru studii avansate din Kyoto şi profesor la Universitatea din Kyoto. Anul trecut, premiul Nobel pentru medicină a fost acordat cercetătorilor Jeffrey C. Hall, Michael Rosbash şi Michael W. Young, „pentru descoperirile lor în ceea ce priveşte mecanismele moleculare care controlează ritmul circadian", potrivit comunicatului publicat pe site-ul nobelprize.org. Între premiul Nobel pentru medicină, anunţat ieri, şi cel pentru pace, de vineri, vor fi cunoscute numele câştigătorilor din domeniile fizică, marţi (azi - n.r.), şi chimie, mâine. Premiul Nobel pentru economie va fi decernat pe 8 octombrie. La începutul lunii mai, Academia Suedeză a anunţat că premiul Nobel pentru literatură va fi suspendat anul acesta, pe fondul scandalului sexual care a izbucnit în sânul secţiei ce decernează prestigioasa distincţie.

SURSA: MEDIAFAX

S-a anunţat Nobelul pentru Medicină FOTO: EPA

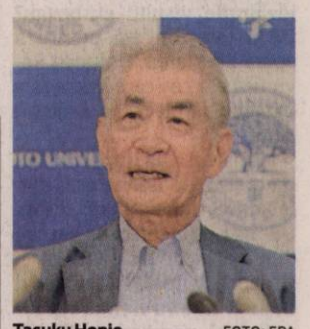

Tasuku Honjo FOTO: EPA

FONDAT 1989, APARE LA ARAD, TEL. 0257/281.802, E-MAIL: REDACTIA.JURNALARADEAN@INFORMMEDIA.RO; PUBLICITATE.JURNALARADEAN@INFORMMEDIA.RO

Marius Manyov, în concert la Bazilica Papală „Maria Radna”

PAGINA 3

JURNAL ARĂDEAN

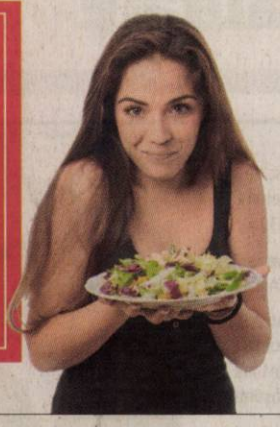

Toamna aceasta încearcă salate în combinaţii inedite

PAGINA 10

MIERCURI
3 OCTOMBRIE 2018
ANUL XXX, NR. 8170
12 PAGINI - 1,90 LEI

18° Temperaturile se vor situa între 5 şi 18 grade. Vântul va sufla cu 15 km/h.

DIMINEAŢA | AMIAZA | SEARA

Fug de teama Referendumului

Aproape un sfert din preşedinţii secţiilor de votare din Arad au depus cereri de retragere.

ARAD. Situaţie greu de prevăzut la Biroul Electoral Judeţean Arad, care se confruntă cu un val de cereri de retragere de la referendum, depuse de către preşedinţi ai secţiilor de votare. În judeţ au fost stabilite 437 de secţii, iar preşedinţii acestora au fost desemnaţi prin tragere la sorţi în data de 26 septembrie, însă de a doua zi au început să fie depuse cereri de retragere sau înlocuire.

Nu oricine poate fi preşedinte de secţie de votare. Există o listă cu persoanele care fac parte din corpul experţilor electorali, gestionată de Autoritatea Electorală Permanentă, şi care cuprinde în jur de 1.500 de nume în judeţul Arad, în general juristi, economişti sau profesori. Preşedinţii secţiilor de votare sunt desemnaţi din rândul celor aflaţi pe această listă, în urma tragerii la sorţi.

Reprezentanţii BEJ Arad ne-au declarat că aproximativ 100 de preşedinţi desemnaţi au cerut să fie înlocuiţi. Asta înseamnă că aproape un sfert dintre ei s-au retras. Pentru înlocuirea lor, au fost organizate mai multe trageri la sorţi, dar solicitări de retragere sunt depuse în continuare. /P.4

Lecţie de istorie pe două roţi

Voluntarii Arad Free Tours au încălecat pe biciclete şi-au pedalat prin oraş alături de aproape 60 de arădeni de toate vârstele, dornici să afle povestea legăturii dintre oraşul nostru şi Marea Unire de la 1918. /P.4 FOTO: JA

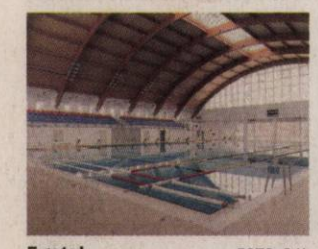

E gata! FOTO: C.H.

A fost recepţionat bazinul de înot

ARAD. Compania Naţională de Investiţii a realizat luni, 1 octombrie, recepţia lucrărilor la bazinul de înot din Subcetate. În ciuda acestui fapt, bazinul se va deschide publicului doar peste patru luni de zile. /P.3

Vinovaţi pentru moartea paznicului

ARAD. Cercetările ITM nu au fost încheiate în cazul paznicului de la Vama Arad, ucis de o poartă metalică, iar procurorii vizează deocamdată doar fapta de ucidere din culpă, fără a-şi îndrepta acuzaţiile către vreo persoană. /P.6

Contre pe apa de ploaie FOTO: JA

Fără izbândă pe apa de ploaie

ARAD. Demersul consilierilor judeţeni care au dorit să anuleze taxa pe apa de ploaie în Arad a fost un eşec. Proiectul acestora a fost respins. Mai mult, există posibilitatea ca şi arădenii de rând să fie obligaţi să plătească. /P.3

Bugetari

Procentul din forţa de muncă angajată care lucrează în sectoare bugetare.

Grafica: Jurnal arădean, sursa: Capital

Consiliul Judeţean FOTO: JA

Se curăţă Consiliul Judeţean Arad

ARAD. Preţul curăţării a fost stabilit la aproximativ 10.000 de euro. Iar pentru această sarcină este nevoie de alpinişti profesionişti sau platforme de ridicare. /P.5

Îi cere dovezi primarului Falcă

ARAD. Senatorul şi ministrul apărării Mihai Fifor a răspuns acuzelor aduse de primarul Gheorghe Falcă. Ministrul solicită dovezi din partea primarului care l-a învinuit că ar fi intervenit pentru ca fundaţia Monumentului să nu primească finanţare. /P.3

Cereri pentru banii de încălzire

ARAD. Direcţia de Asistenţă Socială Arad anunţă că cererile în vederea acordării ajutorului pentru încălzirea locuinţelor se depun începând din 15 octombrie, pentru perioada sezonului rece noiembrie 2018 - martie 2019. /P.5

Salariile mari cresc interesul pentru Spitalul Judeţean

Unii asistenţi medicali au câştigat în august peste 10.000 de lei, iar un medic a avut un venit de 28.000 de lei.

ARAD. Interesul pentru posturile din spitale a crescut în toată ţara, dar şi la Arad se observă asta, fiind concurenţă pentru posturile vacante de medici. Preşedintele Colegiului Medicilor, Gheorghe Borcean, ne-a declarat că salariile majorate în ultimul an îi determină pe medici să îşi dorească să lucreze din nou în spitalele din România.

„Există o concurenţă în spitalele din ţară, sunt doi sau trei pe un loc la concursuri, ceea ce este foarte bine. Şi nu mă refer la marile centre universitare, ci la spitale din reşedinţele judeţelor. Încet, încet, se înţelege că medicina nu se practică doar în Bucureşti sau Timişoara. Interesul este şi în contextul creşterilor salariale”, a spus Borcean.

Pentru cele 19 posturi de medici scoase la concurs de Spitalul Clinic Judeţean de Urgenţă (SCJU) Arad au fost depuse 25 de dosare. Există secţii în care concurenţa este mai mare, în timp ce pentru Unitatea de Primire Urgenţe nu există candidaţi.

Pentru singurul post de medic specialist anatomie patologică concurează patru persoane, iar aceeaşi concurenţă se înregistrează şi în cazul unui post de medic rezident an V la specialitatea medicină de urgenţă. /P.5

Stanciu şi Mihuţ FOTO: FAN

Arădenii au scris istorie pe saltea

ARAD. Pentru a 5-a oară în cei 10 ani de existenţă, CS Astra s-a încoronat campioană naţională de seniori în întrecerea pe echipe. Spre bucuria neobositului antrenor Spiridon Stanciu, al cărui „pariu” pentru Olimpiada de la Tokyo este Mihai Mihuţ. /P.7

Baza Hellas FOTO: FAN

Fosta Bază Hellas, la Primărie

ARAD. Baza UTA, fostă „Hellas”, va reveni în administrarea Primăriei Municipiului Arad. Aşa au decis consilierii locali, într-una din şedinţele de la finele săptămânii trecute. Care e motivul ce a stat la baza hotărârii CLM? Nerespectarea unei clauze din contractul încheiat, în urmă cu 21 de ani, de către Clubul UTA cu Primăria. E vorba de decizia Clubului UTA de a se asocia cu alte societăţi fără a avea acordul Consiliului Local. O eroare care îi costă... /P.5

Sub asediul muncitorilor

Ne-am deplasat pe unul din şantierele deschise în cartierul Micălaca, în cadrul megaproiectul de regenerare urbană, în valoare de peste 5 milioane de euro, ce a debutat anul acesta în oraşul de pe Mureş. Despre această locaţie am mai scris, în condiţiile în care ea nu a cunoscut niciodată asfaltul. /P.3 FOTO: V.G.

9 771220 748034 17212

Remember: 3 octombrie

1226 A murit Francisc de Assisi, întemeietorul Ordinului franciscan (n. 1181)

1778 Căpitanul englez James Cook ajunge în Alaska

1863 Preşedintele american Abraham Lincoln a declarat prima zi de vineri din luna noiembrie drept Ziua Recunoştinţei

1895 S-a născut Serghei Esenin, poet rus (d. 1925)

1897 S-a născut Louis Aragon, scriitor francez (d. 1982)

1906 Mesajul SOS („Save Our Souls", „Save Our Ship") a fost adoptat ca semnal internaţional de forţă majoră

1938 A murit Alexandru Averescu, mareşal şi om politic (n. 1859)

1945 S-a născut Rodica Vasiliu, pictoriţă română

Gwen Stefani FOTO: FAN

1952 Anglia testează cu succes arme nucleare

1953 A murit compozitorul englez Sir Arnold Bax (n. 1883)

1960 Niger îşi câştigă independenţa faţă de Franţa

1969 S-a născut **Gwen Stefani**, cântăreaţă americană

1999 A murit Akio Morita, inventatorul walkmanului (n. 1921)

Pieţe şi târguri

Azi este zi de piaţă la Pâncota, Beliu, Buteni, Şiclău, Macea, Vânători, Pecica, Şiria şi **zi de târg la** Beliu şi Buteni.

Mâine, joi, este zi de târg săptămânal la Curtici, Sebiş, Cermei, Săvârşin, Secusigiu, Zerind.

Telefoane utile

☎ INFORMAŢII TELEFONICE: 118.932; ☎ROBOT: 1958; ☎ APEL UNIC DE URGENŢĂ (SALVARE, POLIŢIE; Pompieri): 112; ☎ PRIMĂRIA MUNICIPIULUI ARAD: Program de relaţii cu publicul (camera 5) luni-joi între 8-18; vineri între 8-16. Tel. centrală: 0257/281.850; ☎ Delgaz Grid (fost E.ON) - Dispecerat de urgenţe: 0800.800.928 şi 0265.200.928; ☎ DERANJAMENTE CURENT ELECTRIC: 0257/929; ☎ INFORMAŢII CFR: 0257/231.777; ☎ PROTECŢIA CONSUMATORULUI: B-dul Revoluţiei, nr. 50. Telefon: 0257/257.049; ☎ POLIŢIA LOCALĂ: 0257/939.

Sudoku

REGULI: În fiecare bloc sunt câteva cifre între 1 şi 9, stabilite dinainte. Acestea trebuie completate cu cifrele lipsă, în aşa fel încât fiecare număr să figureze o singură dată. De asemenea, cifrele de la 1 la 9 trebuie să figureze o singură dată atât pe rândurile orizontale cât şi pe coloanele verticale ale celor nouă blocuri luate împreună.

ÎNCEPĂTORI

						4	5	
	9	4			3			
3								7
6			2			7		
	4		8				1	
			7			5		4
	1							5
2	8	9						
		7			2	8	6	

AVANSAŢI

					2		7	
					5	4		3
		8	7				2	
	6						5	
	1	2			9	3		
		5	6					1
		1		4		2	3	
				8				9
	3		9					

Soluţiile jocurilor din numărul precedent:

ÎNCEPĂTORI

3	5	2	6	9	1	8	4	7
6	9	4	3	8	7	2	5	1
8	7	1	2	4	5	6	9	3
2	1	6	8	7	4	9	3	5
5	8	7	9	1	3	4	2	6
9	4	3	5	6	2	1	7	8
1	2	8	7	5	9	3	6	4
4	3	5	1	2	6	7	8	9
7	6	9	4	3	8	5	1	2

AVANSAŢI

5	6	2	9	3	4	7	8	1
4	7	3	1	2	8	5	9	6
9	8	1	6	5	7	3	4	2
3	9	5	4	1	6	2	7	8
7	2	8	3	9	5	1	6	4
6	1	4	7	8	2	9	3	5
1	4	7	2	6	3	8	5	9
2	5	6	8	7	9	4	1	3
8	3	9	5	4	1	6	2	7

UNDE MERGEM în Arad

Cinema

CINEMA CITY ATRIUM

- **„Îmi este indiferent dacă în istorie vom intra ca barbari", orele 14:50, 17:40, 20:40**
- **Alpha, ora 19:20**
- **Călugăriţa: misterul de la mănăstire, orele 16:20, 18:20, 20:30, 22:40**
- **Haideţi, tineri titani, la film!, ora 13:10**
- **Hell Fest. Parcul Groazei, ora 16:50, 18:00, 20:00, 22:10**
- **Hotel Transylvania 3: Monştrii în vacanţă 3D, ora 13:50**
- **Incredibilii 2 3D, ora 13:40**
- **Loserii la seral, orele 15:20, 17:50, 20:10, 22:30**
- **Luis şi mini-extratereştrii, orele 13:40, 15:40**
- **Misiune: imposibilă. Declinul, ora 16:10**
- **Misterul ceasului din perete, orele 14:00, 14:40, 16:50, 19:00, 21:20**
- **O simplă favoare, orele 14:10, 19:10, 21:40**
- **Peppermint: Gustul răzbunării, orele 15:10, 17:20, 19:40, 21:50**
- **Poley-Inimă de viteaz, orele 13:50, 15:50, 17:40**
- **Povestea unui pierde-vară, orele 18:50, 21:00**
- **Predatorul, orele 19:50, 22:10**
- **Spionul care mi-a dat papucii, orele 16:20, 21:20**

Teatre

TEATRUL „IOAN SLAVICI"

- **Take, Ianke şi Cadâr** (r. Laurian Oniga), sâmbătă, 6 octombrie, ora 19,00, Sala Mare.

Întreruperi de curent

Joi, 27 Septembrie 2018. În judeţ, h 9.00 – 17.00: Zădăreni(p).

Sănătate

- **CABINET GINECOLOGIC:** Cabinet ginecologic Arad, B-dul Decebal 11 (lângă Hotel Aradul), chiuretaj medicamentos, eco 4 D, test PAP.TEL: 0770823850, 0723643581
- **Policlinica DR. TURCIN, oferă:** Cardiologie (EKG, Ecografie cardiacă, Doppler vascular, Holter EKG si TA, Test de efort), Oftalmologie **(NOU - chirurgie pol anterior; CV computerizat; optică medicală),** ORL (videoendoscopie), pneumologie, gastroenterologie, neuropsihiatrie, medicină de familie, ecografii generale, Ginecologie. **Telefon: 0257/285510, www.policlinica-turcin.ro**
- **Farmacia GLYKON - UTA**, Bl U 6 (vis-a-vis de biserica în construcţie). Deschis zilnic: luni-vineri 07.00 -21.00 sâmbătă şi duminică 08.00-18.00. **Telefon: 0257/241197.**

Horoscop

BERBECUL (III.21.-IV.20.)
Nu fi surprins dacă astăzi vei adresa sau vei primi o propunere de căsătorie. Evenimentele recente te-au adus foarte aproape de partenerul tău de viaţă şi au intensificat legătura dintre voi.

TAURUL (IV.21.-V.20.)
În această zi ai putea afla unele informaţii interesante, ce îţi vor aduce o mare bucurie în viaţa ta. Veniturile tale pot urca în curând.

GEMENII (V.21.-VI.21.)
O legătură puternică între tine şi partenerul de viaţă te-ar putea face să fii cu capul în nori în această zi. Lucrurile dintre voi par să se îmbunătăţească.

RACUL (VI.22.-VII.22.)
Se pare că în această zi, dragostea de tot felul, cum ar fi dragostea prietenilor sau afecţiunea membrilor din familie, înfloreşte, deoarece un număr mare de vizitatori vor veni la uşa ta.

LEUL (VII.23.-VIII.23.)
O mare adunare de prieteni, rude şi vecini ar putea avea loc în această zi în cartierul tău. S-ar putea să te întâlneşti cu câţiva prieteni vechi pe care nu i-ai mai văzut de mult timp.

FECIOARA (VIII.24.-IX.23.)
Dacă i-ai cerut angajatorului recent o creştere salarială, poţi să te aştepţi să primeşti una în curând. Angajatorul tău este foarte impresionat de eforturile tale.

BALANŢA (IX.24.-X.23.)
Ai putea primi un pachet neaşteptat. Ar putea fi un dar de la un amic poate puţin mai bogat decât te-ai fi aşteptat. Poţi primi şi alte comunicări. Una dintre ele ar putea fi legată de locul de muncă.

SCORPIONUL (X.24.-XI.22.)
Fericirea domneşte în casa ta chiar acum. Banii vin din bonusuri, ore suplimentare sau cadouri. S-ar putea să te gândeşti să cheltuieşti o parte din aceşti bani renovând casa.

SĂGETĂTORUL (XI.23.-XII.21.)
Eşti singur? Dacă da, astăzi te poţi îndrăgosti la prima vedere. S-ar putea să fi fost frustrat în ultima vreme din cauza lipsei de oameni interesaţi.

CAPRICORNUL (XII.22.-I.20.)
O atracţie puternică pentru cineva din jurul tău te-ar putea cuprinde. Această persoană ar putea fi implicată în artă, poate film sau televiziune.

VĂRSĂTORUL (I.21.-II.20.)
Eşti implicat într-un proiect creativ care implică tehnologia modernă? Dacă este aşa, progresele ar putea să apară, începând din această zi.

PEŞTII (II.21.-III.20.)
Dacă ai propria locuinţă sau ai orice fel de proprietate imobiliară, s-ar putea să auzi astăzi o mare veste despre valoarea acesteia. Este probabil să fie în creştere.

„Jurnal arădean" vă ascultă

De luni până joi, între orele 11.00-13.00, la telefonul 0257.212.055, redactorul nostru vă stă la dispoziţie.

ARAD. P.E. locuieşte în cartierul Alfa şi ne-a sunat pentru a semnala faptul că „la ora 7:30, când e mai mare aglomeraţia, noi avem un tramvai cu un singur vagon. Am sunat la Compania de Transport Public, am făcut sesizări, iar săptămâna trecută ne-au trimis două vagoane. Săptămâna asta, iarăşi a venit unul singur. Chiar nu se poate schimba nimic?!".

B. Iuliu, locuitor al cartierului Sînicolau Mic, ne semnalează faptul că de pe strada sa „a dispărut semnul de circulaţie care interzice autovehiculelor de mare tonaj să circule". Acesta acuză că „şoferii care locuiesc în zonă au făcut-o, ca să poată intra şi să parcheze, fără să mai fie deranjaţi de Poliţia Locală". Îl îndrumăm să contacteze Primăria Municipiului Arad - 0257.281.850, pentru a semnala această problemă autorităţilor.

C.I., pensionar arădean, susţine propunerea prin care „pensionarii să poată primi tichete de masă în locul celor de CFR". **JA-E.R.**

Curs valutar

Denumirea valutei	BNR	BCR		BRD		Intesa Sanpaolo Bank		Banca Românească		Patria Bank		Alpha Bank		Casa de schimb LUXOR		Casa de schimb TRESOR	
		C	V	C	V	C	V	C	V	C	V	C	V	C	V	C	V
Euro	4,66	4,59	4,73	4,59	4,73	4,61	4,70	4,64	4,70	4,63	4,69	4,67	4,69	4,63	4,65	4,64	4,65
Dolar SUA	4,05	3,96	4,14	3,95	4,12	3,99	4,07	4,02	4,07	3,98	4,09	4,00	4,08	4,01	4,05	3,98	4,02
Forint	0,0144	0,0138	0,0150	0,0140	0,0148	00142	0,0147	-	-	0,0138	0,0148	-	-	0,0143	0,0144	0,0142	0,0144
Gram aur	152,35																

Vremea

Miercuri, 3 octombrie

www.aradon.ro

5° LA ORA 6 — temperaturile se vor situa între 4 şi 5 grade. Vântul va sufla cu 15 km/h dinspre SV.

18° LA ORA 18 — temperaturile se vor situa între 17 şi 18 grade. Vântul va sufla cu 10 km/h dinspre VNV.

Ziua precedentă

Arad	3–14	Umiditate:	71%
Lipova	3–14	Presiune:	763 mmHg
Chişineu-Criş	3–14	Precipitaţii:	50%
Săvârşin	2–13	Vânt:	10 km/h
Sebiş	2–13	Direcţie vânt:	V

Soarele

Răsare: 07:34
Apune: 19:13

FAZELE LUNII

9.10 · 16.10 · 24.10 · 31.10

Azi

Temperaturile se vor situa între 5 şi 18 grade. Vântul va sufla cu 15 km/h, dinspre SV.

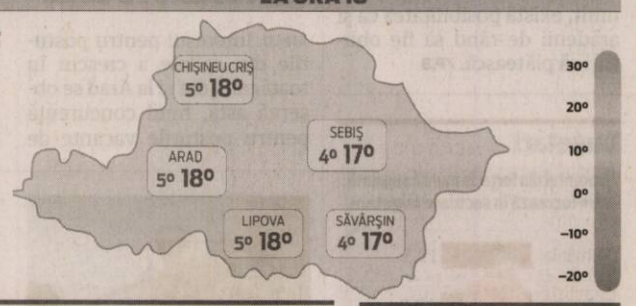

MIERCURI	JOI	VINERI	SÂMBĂTĂ
5° 18°	4° 18°	8° 21°	10° 24°
înnorat	senin	senin	senin

Calendar

Biserica ortodoxă: Sf. Sfinţit Mc. Dionisie Areopagitul; Sf. Mc. Teoctist (Post)
Biserica greco-catolică: Sf. ep. Dionisie Areopagitul; [Fer. Bogdánffy Szilárd]
Biserica romano-catolică: Ss. Dionisie Areopagitul; Candida, m. Ff. Constantin Ignaţiu Bogdánffy, ep. m.; Crescenţiu, pr. m.

Prognoză pentru trei zile

Temperaturile minime vor fi cuprinse între 4 şi 10 grade, iar cele maxime între 18 şi 24 grade.

Temp.minime: 4–10°C
Temp.maxime: 18–24°C

JURNAL ARĂDEAN
B-dul Revoluţiei nr. 62, Arad
BRAT Auditat de BRAT
Reclamaţii difuzare: 0257.241.151

Şef departament publicitate şi departament difuzare: Cristian Sulinţan
Secretariat: 0257.212.090 (centrala), fax - 0257.212.012
Marea publicitate: 0257.280904
Mica publicitate: 0257.210775; B-dul Revoluţiei, nr. 81
Tiparul executat la: Tipografia Inform Média Lapkiadó Kft

Redactor şef: Adriana Barbu (8416) Responsabil de număr: Eugen Rogojan
Secretar general de redacţie: Gabriela Groza (8423); Departamente: Eveniment: Alin Gherasim (8417), Ioana Costaş (8414); Valentin Goran (8405); Economic: Andreea Pintea (8415); Social: Diana Duţu (8413); Sport: Daniel Scridon (8424), Leo Sfâra (8422), Dan Lazăr (8406); Cultură: Eugen Rogojan.
Tehnoredactare: Ghizela Şerban (8409), Munteanu Daniel (8411).
REDACŢIE: tel. 0257.212.090 (centrala); fax 0257.212.012, 0257.228.592; e-mail: redactia.jurnalaradean@informmedia.ro, adevaruldearad@informmedia.ro, publicitate.jurnalaradean@informmedia.ro, publicitate.adevarul@informmedia.ro

Fifor: „Ori aduce probe, ori ne vedem în instanţă”

ARAD. Senatorul Mihai Fifor, Ministrul Apărării Naţionale, a reacţionat dur la acuzele aduse de primarul Gheorghe Falcă privind o ipotetică intervenţie a sa în Guvern prin care ar fi blocat alocarea de fonduri pentru realizarea fundaţiei Monumentului Marii Uniri de la Arad. Gheorghe Falcă a declarat că ar fi primit informaţii din cadrul Ministerului Culturii conform cărora Mihai Fifor ar fi solicitat, în luna septembrie, în şedinţă de Guvern, să fie tăiată alocarea de fonduri pentru Monumentul de la Arad pentru că Primăria ar fi trebuit să finanţeze fundaţia.

„Nu mă feresc să spun că este vorba despre o nouă minciună sfruntată marca Gheorghe Falcă. De fapt, edilul ne-a obişnuit de mult cu ascunderea propriei incompetenţe în spatele unor acuze nefondate aduse parlamentarilor PSD de Arad. Lista ar fi destul de lungă, pornind de la situaţia CET, a Cetăţii Aradului până la lipsa de implicare a administraţiei, ani de zile, în rezolvarea problemelor generate de amplasarea Monumentului Marii Uniri la Arad. Îl somez public pe primarul Gheorghe Falcă să aducă dovezi în sprijinul celor afirmate la adresa mea. În calitate de senator de Arad şi de ministru al Apărării, am acţionat în favoarea Aradului şi am căutat să îndrept greşelile făcute de administraţie, pentru ca arădenii să nu aibă de suferit pentru că sunt conduşi de oameni incompetenţi. Amintesc doar aportul meu, alături de colegii mei parlamentari PSD de Arad, la încercarea de a rezolva problemele de la CET, la atribuirea sediului BNR către Universitatea Aurel Vlaicu, la numeroase alocări de fonduri pentru investiţii din judeţ şi enumerarea poate continua. Cum îşi poate imagina cineva că eu m-aş putea opune unei alocări de fonduri pentru un obiectiv atât de plin de semnificaţii în an centenar, cum este Monumentul Marii Uniri?”, a declarat senatorul PSD de Arad Mihai Fifor, ministrul Apărării Naţionale.

Fifor a mai anunţat că intenţionează să îl acţioneze în instanţă pe Gheorghe Falcă pentru cele declarate la adresa sa: „Îi voi oferi ocazia să probeze în faţa judecătorilor afirmaţiile pe care le-a făcut referitor la această problemă”.

JA-A.P.

Senatorul Mihai Fifor FOTO: FAN

Apa de ploaie, tot cu taxă

Rămâne cum s-a stabilit: firmele şi instituţiile, taxate pentru apa de ploaie. Bonus: şi persoanele fizice ar putea fi puse la plată.

Majoritatea nu a votat desfiinţarea taxei pentru apa de ploaie FOTO: A.G.

ARAD. Taxarea apei de ploaie a devenit lege în România. Şi, pe baza acestei legi, Consiliul Judeţean Arad a adoptat o hotărâre prin care a impus instituţiilor publice şi agenţilor economici să plătească facturi pentru apa de ploaie care se scurge în canalizare. Asta se întâmpla în luna iulie a acestui an. La sfârşitul lunii septembrie, în cadrul şedinţei ordinare a Consiliului Judeţean, consilierii judeţeni PSD şi ALDE au întocmit un proiect de hotărâre prin care să revoce, în totalitate, vechea hotărâre, prin care s-a stabilit taxarea apei de ploaie. După cum era de aşteptat, proiectul de hotărâre a fost respins în şedinţă. Consilierii din PNL şi UDMR au votat împotriva anulării taxei. Dar aceştia au venit cu legea de partea lor, susţinând că nu pot anula nişte taxe impuse de lege.

Înainte de vot, aleşii au schimbat păreri pe marginea acestei probleme. Daniel Trifon, consilier judeţean de la ALDE, a spus că „pe lege, am impresia că putem să exceptăm persoanele juridice private de la plata acestei taxe. Legea spune că firmele private pot fi taxate, dar nu impune neapărat taxarea lor”. Adrian Tăşedan, directorul ADI Apă - Canal, a fost chemat să explice motivul impunerii acestei taxe. „Noi respectăm legea cuvânt cu cuvânt şi apreciem că acolo se specifică faptul că trebuie taxaţi şi agenţii economici”, a spus Tăşedan.

Muştruluiţi de Cionca

Pe subiect a intervenit şi Iustin Cionca, preşedintele CJA. Acesta a spus că „mă aşteptam să veniţi cu o propunere de modificare a regulamentului, nu cu un proiect care să revoce acest regulament. Potrivit legii 215/2018, nu putem revoca acest document, lăsăm operatorul de apă şi canalizare fără regulament. Dacă aveţi propuneri pentru îmbunătăţirea acestui regulament, le aştept. Vă propun să renunţaţi la revocarea hotărârii şi să lucrăm pentru îmbunătăţirea ei, să îl aducem în pas cu legea”, a spus Cionca. Dar demersul acestuia a fost ignorat de consilierii din Opoziţie. Proiectul de hotărâre privind eliminarea taxării apei de ploaie a fost supus votului, dar nu a fost adoptat. **JA-A.G.**

Şi oamenii?

La finalul pledoariei sale, Iustin Cionca a anunţat că legea impune şi taxarea persoanelor fizice, a oamenilor simpli. Aşa că se caută o soluţie pentru modificarea regulamentului intens dezbătut. Practic, există posibilitatea ca, în viitorul apropiat, arădenii să fie taxaţi şi ei pentru apa de ploaie, nu doar firmele şi instituţiile publice.

Şase zone din Micălaca, sub asediul muncitorilor

Sunteţi curioşi de şantierele deschise în Micălaca pentru regenerarea urbană a cartierului?

ARAD. Ne-am deplasat pe unul din şantierele deschise în cartierul Micălaca, în cadrul megaproiectul de regenerare urbană, în valoare de peste 5 milioane de euro, ce a debutat anul acesta în oraşul de pe Mureş. Şantierul în cauză nu l-am ales întâmplător, căci despre această locaţie am scris ani la rând, în condiţiile în care ea nu a cunoscut niciodată asfaltul. Este vorba de strada din spatele blocurilor 125, 126, dintre liniile de tren şi strada Mioriţei. Acum, parcă nici nu mai contează faptul că arădenii aveau parte de noroi până la gât şi băltoace imense de la Revoluţie încoace. De ce? Pentru că imaginea de azi e cu totul alta. Garajele au fost culcate la pământ, iar terenul nivelat de muncitorii societăţii PORR Construct. Până acum, ne spun reprezentanţii Primăriei Municipiului Arad, s-a finalizat canalizarea pluvială pentru cvartalele (o zonă mai mică dintr-un cartier) 4, 12, 13, 14, 15 şi 16. În cvartalele 4 şi 16 s-a turnat deja fundaţia de balast, iar în cvartalele 12 şi 15 se lucrează la săpătura generală.

Primele parcări finalizate

În acest moment, ne spun reprezentanţii Primăriei, se execută stratul de fundaţie din balast stabilizat pentru parcarea la sol amenajată în cvartalul 16 din zona Micălaca 100. Lucrările sunt într-un stadiu avansat şi la parcarea la sol din cvartalul 4. La începutul săptămânii viitoare se vor monta bordurile, iar în aproximativ două săptămâni se va turna primul strat de asfalt. Cele două parcări vor fi primele finalizate în cadrul proiectul de Regenerare Urbană.

În şase zone din Micălaca

Aşadar, în zona Micalaca 100, lucrările au avansat în cele şase cvartale. „Concret vorbim despre o suprafaţă de peste 34 mii de metri pătraţi destinată parcării autovehiculelor, 4.768 metri pătraţi de trotuare amenajate, canalizare pluvială pe o lungime de peste 2.470 metri liniari, spaţii verzi amenajate pe o suprafaţă de 4.899 metri pătraţi, 25 de cvartale din zona Mioriţa reamenajate, 1.281 locuri de parcare amenajate la sol, iar alte 324 locuri generate prin realizarea celor două parcări de tip Fast Park, situate pe strada Păşunii”, a declarat pentru Jurnal arădean/Aradon, Ralu Cotrău, purtătorul de cuvânt al Primăriei Municipiului Arad. **JA-V.G.**

Cum se lucrează pe şantier FOTO: V.G.

A fost recepţionat bazinul de înot din Subcetate

Chiar dacă CNI a realizat recepţia lucrărilor, bazinul se va deschide publicului doar peste patru luni.

Mai trebuie parcurse câteva etape până să fie dat în folosinţă FOTO: C.H.

ARAD. După doi ani de la (re) începerea lucrărilor, Compania Naţională de Investiţii (CNI) a realizat, în sfârşit, recepţia bazinului de înot din Subcetate.

„Luni, 1 octombrie, Compania Naţională de Investiţii a realizat procesul verbal cu constructorul, cu semnăturile de rigoare. Acum, urmează ca în prima şedinţă de Consiliu Local să aprobăm protocolul prin care dânşii ne predau nouă bazinul de polo. Apoi protocolul va fi semnat de primar, directorul CNI şi ministrul Dezvoltării. După aceea, Municipalitatea are două direcţii: ori îl exploatează în regim propriu, în instituţia Primăriei, ori transferă - şi noi decidem, prin CLM, să transfere - acest bazin de polo către firma Recons care administrează atât patinoarul, cât şi ştrandul. Şi e logic, pe aceeaşi linie, să administreze şi bazinul de polo. După acest transfer, Recons va trebui să intre în procedură pentru a-şi angaja personal, pentru a încheia un contract cu o firmă de mentenanţă care să asigure întreţinerea bazinului. Asta înseamnă că populaţia va beneficia de acest bazin de polo peste aproximativ patru luni de zile” - a precizat primarul Gheorghe Falcă în cadrul conferinţei de presă de luni. Edilul a mai spus că, odată cu aprobarea transferului către Recons, se vor stabili şi tarifele de intrare la bazinul din Subcetate.

Date tehnice

Bazinul de înot din Subcetate este o investiţie obţinută de municipalitatea arădeană în anul 2011. Lucrările de execuţie au fost însă blocate timp de trei ani de zile începând cu anul 2012. În noiembrie 2015, construcţia bazinului de polo a fost inclusă în programul „Bazine de înot”, susţinut de Compania Naţională de Investiţii. Valoarea totală a proiectului s-a ridicat la 23.140.051 lei (TVA inclus) din care 30% reprezintă contribuţia municipalităţii arădene. Aceasta a pus la dispoziţie terenul pe care s-a ridicat construcţia şi a asigurat toate utilităţile, respectiv apă, canal, gaz şi electricitate.

Potrivit CNI, proiectul a fost realizat în conformitate cu normele Federaţiei Internaţionale de Nataţie Amatoare şi cuprinde un bazin de competiţie (cu o dimensiune de 33,33 m x 25 m şi o adâncime de 2,30 m) şi un bazin de antrenament (de 25 m x 12.5 m şi o adâncime variabilă între 1,20-1,60 m). Capacitatea maximă este de 166 de persoane/oră (pentru bazinul competiţional), respectiv 65 de persoane/oră (pentru cel de antrenament).

Conform Primăriei, bazinul de înot (polo) va fi deschis atât pentru performanţă şi cluburi sportive, cât şi pentru agrement. Municipalitatea aşteaptă acum propunerile arădenilor pentru dezvoltarea zonei adiacente cu noi spaţii destinate sportului. **JA-D.D.**

Trei nivele

Clădirea din Subcetate este organizată pe trei nivele: subsol (utilizat ca spaţiu tehnic), parter (destinat bazinelor, holurilor de acces, vestiarelor şi anexelor – cabinet medical pentru control anti-doping, camere pentru arbitri şi observatori, depozit materiale sportive) şi etaj (rezervat celor două tribune cu o capacitate totală de 400 de locuri şi circulaţiei spectatorilor).

Concert aniversar la „Maria Radna”

LIPOVA. Mănăstirea „Maria Radna” va marca „350 de ani de prezenţă a icoanei miraculoase (1668-2018)”, printr-un concert tematic de muzică sacră, pe 6 octombrie, de la ora 18. „Stabat Mater”, compoziţia lui Alessandro Scarlatii, va răsuna sâmbătă în biserica Mănăstirii „Maria Radna” din Lipova, în interpretarea Orchestrei Musica Ecclesiastica. Pregătirea programului şi conducerea muzicală sunt asigurate de Prof. univ. dr. habil. Marius Manyov, invitaţi fiind Paula Voaideş Moldovan (soprană), Csilla Toth (alt), Iolanda Kristof (vioara I), Evelina Vicleanu (vioara II), Ştefan-Daniel Mehedinţi (violoncel) şi Asist. Univ. drd. Victor Andrei Părău (clavecin). Intrarea va fi gratuită.

Prezenţa la Radna a icoanei, o imagine a Fecioarei Maria pe Muntele Carmel, este consemnată pentru prima dată documentar în 1668. Povestea spune că aceasta a fost cumpărată de un călugăr bosniac, Djuro Vrichonossa, de la un vânzător ambulant de icoane italian. Ulterior, bosniacul a donat-o Bisericii Radna, care la vremea respectivă era o construcţie din lemn, îngrijită de călugări franciscani de provenienţă bosniacă. Când biserica a fost arsă din temelii de un atac otoman, icoana a fost recuperată din cenuşa lăcaşului, intactă. Icoana este acum montată pe o placă de lemn, iar marginile îi sunt acoperite cu brocart cu fir de aur. Din 1767, aceasta se află pe altarul înalt al bisericii actuale. Bazilica Minor Maria Radna a fost declarată de Papa Ioan Paul al II-lea ca fiind cea mai importantă biserică de pelerinaj a catolicilor din Banat. **JA-E.R.**

Bazilica din Radna FOTO: FAN

Biserica arădeană ia poziţie

Episcopul Vicar al Aradului, PS Emilian, a publicat pe siteul oficial al Arhiepiscopiei Aradului poziţia sa şi a bisericii vis-a-vis de familia tradiţională.

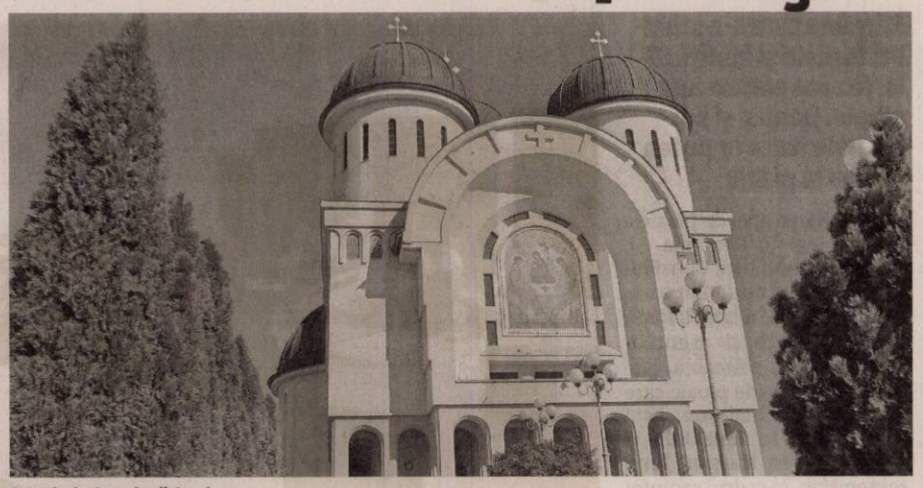

Catedrala Ortodoxă Arad FOTO: A.P.

ARAD. Poziție clară și așteptată din partea Bisericii Ortodoxe arădene. Arhiepiscopia Aradului a publicat pe pagina sa oficială și apoi prin intermediul unui comunicat poziția oficială în privința referendumului de sâmbătă și duminică. O poziție cunoscută întru totul, dar căreia am decis să-i alocăm locul care i se cuvine.

Pornind din start de la credința că „afirmarea familiei creștine - trebuie făcută - prin responsabilitate și mărturisire", PS Emilian, episcopul vicar al Aradului precizează faptul că „Dumnezeu a creat primii oameni, bărbat și femeie: «Și a făcut Dumnezeu pe om după chipul Său; după chipul lui Dumnezeu i-a făcut; a făcut bărbat și femeie. Și Dumnezeu i-a binecuvântat, zicând: Creșteți și vă înmulțiți și umpleți pământul și-l supuneți» (Facerea 1, 27-28). Fiul lui Dumnezeu, Mântuitorul nostru Iisus Hristos a participat împreună cu mama Sa, Fecioara Maria și cu ucenicii Săi la Nunta din Cana Galileii, unde a binecuvântat căsătoria dintre un bărbat și o femeie (cf. Ioan 2, 1-11)".

Amintind de bazele bisericii, de Evanghelie, de Sfinții Părinți ai Bisericii („Sfântul Ioan Gură de Aur numește familia creștină formată din tată, mamă și copii, Biserica de acasă, laborator al mântuirii și desăvârșirii"), de succesul familiilor numeroase, PS Emilian punctează: „Noi cei de astăzi (...) avem datoria de a apăra identitatea familiei alcătuită dintre bărbat și femeie, realitate ce trebuie să fie menționată și în Constituția României spre folosul poporului român. Prin Referendumul de schimbare a articolului 48 din Constituția României noi nu discriminăm pe cineva, ci afirmăm și apărăm familia instituită de Creatorul lumii văzute și nevăzute, de Dumnezeu Care iubește și sfințește creația și omul (bărbat și femeie). Ne-am născut într-o familie alcătuită din părinți tată (bărbat) și mamă (femeie) și dorim ca această formă de viață și familie să continue, indiferent de opțiunile unor persoane. Avem libertatea și datoria de a alege, de a participa la Referendum și de a vota pentru modificarea articolului 48 din Constituție, adică pentru continuitatea legală a familiei ca uniune dintre bărbat și femeie, înțelegând efectele acestui vot".

La final, Arhiepiscopia Aradului, prin vocea lui PS Emilian, îndeamnă: „Să mergem la Referendum în zilele de 6-7 octombrie 2018 și să votăm «Da», pentru clarificarea textului articolului 48 din Constituția României pentru definirea căsătoriei, cu formularea precisă: «uniunea liber consimțită între un bărbat și o femeie»".

OPINII

Andreea Pintea

Copiii, „carne de tun" la Referendum

Bătălia pentru referendum se duce, cel mai mult, în mediul online, acolo unde opiniile sunt vehement exprimate, iar taberele destul de bine conturate. Nu vreau să mă refer la cât e de oportun sau nu un asemenea referendum, în contextul în care, spre exemplu, Marea Britanie - o monarhie cu tradiție, tocmai a acceptat prima căsătorie gay a unui membru regal. Vreau să vorbesc de modul josnic în care s-au gândit cei care stau în spatele campaniilor pro-vot să se folosească de copii.

Întotdeauna apelul la copii a dat roade. Oamenii sunt sensibili, așa cum e și firesc, la soarta copiilor, la orice mesaj care îi privește în mod direct pe cei mici. Astfel că cei care promovează prin afișe și pancarte acest referendum s-au gândit că nu au nimic de pierdut dacă „aruncă" și copiii în lupta lor. Modificarea Constituției pentru care suntem chemați la vot nu are nicio legătura cu adopția, cu abandonul copiilor sau cu viitorul lor, fiind vorba strict de formularea privind alcătuirea familiei - actualmente fiind precizat că familia este formată din doi soți, iar modificare ar urma să precizeze că familia este formată dintre un bărbat și o femeie. Și totuși, pe toate afișele pro-vot apar imagini ale unor copii, iar mesajele ce însoțesc pozele sunt de tipul „Apară copiii României".

> Copiii și soarta lor au fost aruncate în această luptă chiar de cei care au inițiat referendumul

Întrebarea firească ar fi: oare de cine ar trebui apărați copiii? De acei părinți care, e drept, conviețuiesc în așa-numita familie tradițională și își maltratează copiii, îi bat, îi țin flămânzi și îi agresează verbal? De acei părinți care uită să mai fie oameni atunci când au un copil și îl lasă în grija sistemelor sociale? Căci dacă e să ne referim la mesajul celor ce îndeamnă la modificarea Constituției, copiii ar fi principalele victime ale căsătoriei între cuplurile de același sex.

Și dacă tot ne referim la ce e mai bine pentru copiii noștri, poate ar trebui întrebați acei copii din centrele de plasament, dacă le e mai bine să crească fără vreun părinte sau dacă și-ar dori să meargă într-o familie, fie ea formată din persoane de același sex. Adulții care au copilărit în centre de plasament au un răspuns categoric la aceste întrebări.

Copiii și soarta lor au fost aruncate în această luptă chiar de cei care au inițiat referendumul, iar acum tot ei sunt cei care vin și susțin că nu aceasta ar fi tema principală a dezbaterilor. Ei bine, familia înseamnă mai mult decât o formulare legislativă din Constituție, familia merge dincolo de eticheta pusă de societate, iar limitarea unor cetățeni de a face parte dintr-o familie nu face altceva decât să încalce drepturile omului. Iar pentru cei care cred că reglementarea din Constituție va rezolva problema minorităților sexuale, ei bine, nici că s-ar putea înșela mai mult. Minoritățile sexuale vor exista în continuare, vor trăi la fel cum o fac și acum și nu vor fi afectate mai deloc de un act pe care, oricum, mulți dintre ei nu pun bază.

andreea.pintea@informmedia.ro

Îi îndeamnă pe arădeni să participe la referendum

În acest weekend, cetăţenii sunt chemaţi să-şi exprime opţiunea în legătură cu redefinirea familiei.

ARAD. Primarul Gheorghe Falcă a anunțat luni, 1 octombrie, că Aradul a primit cele 164.350 de buletine de vot pentru referendumul de revizuire a Constituției, care va avea loc în acest weekend, pe 6 și 7 octombrie.

Municipalitatea a amplasat, în mai multe zone din oraș, 11 panouri informative vizând referendumul. Potrivit edilului, acestea pot fi zărite în următoarele locuri: în fața Primăriei (Bulevardul Revoluției nr.75), la intrare în Piața Miorița, Piața Podgoria (în stația de tramvai spre Calea Aurel Vlaicu), strada Petru Rareș (în fața blocului R), Piața UTA (pe trotuar, în stația de tramvai spre centrul orașului), Piața Fortuna, strada Independenței nr.3 (Liceul cu Program Sportiv), Piața Mihai Viteazul, Piața Catedralei, Piața Alfa (complexul comercial Market) și în zona Motorul din Aradul Nou.

„Atribuțiile administrației sunt de a pregăti acest referendum. Am primit cele peste 164.000 de buletine și panouri pentru a susține această campanie în interesul public. În calitatea mea de primar, încurajez arădenii să participe la acest referendum pentru că este o solicitare a trei milioane de cetățeni care și-au depus semnătura pentru modificarea unui mic articol din Constituția României", a precizat primarul Gheorghe Falcă.

Gheorghe Falcă FOTO: C.H.

În urma acestui referendum se va decide modificarea art.48, alineatul 1, din „familia se întemeiază pe căsătoria liber consimțită între soți" în „familia se întemeiază pe căsătoria liber consimțită între bărbat și femeie". **JA-D.D.**

Fug de teama Referendumului

Aproape un sfert din preşedinţii secţiilor de votare din Arad au depus cereri de retragere.

ARAD. Conform BEJ, majoritatea președinților care nu vor să participe la referendum invocă motive medicale sau faptul că au aflat târziu de organizarea referendumului și aveau programate deja concedii. Deocamdată, nicio cerere nu a fost respinsă, însă BEJ nu exclude să ia această măsură, pentru că mai sunt câteva zile până la referendum.

Pe lângă președinți, secțiile de votare de la referendum vor mai avea delegați ai partidelor, care pot fi desemnați până în 4 octombrie.

Plenul Senatului, în calitate de for decizional, a adoptat în 11 septembrie proiectul legislativ care își propune revizuirea articolului 48 din Constituție, în sensul că familia se întemeiază pe căsătoria între un bărbat și o femeie, și nu între soți, așa cum este în prezent.

„Da" sau „nu"

Referendumul pentru redefinirea familiei în Constituție va avea loc în 6 și 7 octombrie. Întrebarea adresată alegătorilor va fi: „Sunteți de acord cu legea de revizuire a Constituției României în forma adoptată de Parlament?". Alegătorii trebuie să răspundă cu „Da" sau „Nu". **JA-M.B.**

Turul centenarului, pe două roţi

Zeci de arădeni au aflat povestea legăturii dintre Arad şi Marea Unire, pedalând.

ARAD. Duminică după-masa, voluntarii Arad Free Tours au încălecat pe biciclete și-au pedalat prin oraș alături de aproape 60 de arădeni de toate vârstele, dornici să afle povestea legăturii dintre orașul nostru și Marea Unire de la 1918.

Turul centenarului pe două roți a avut loc duminică, acesta fiind al treilea tur ghidat destinat bicicliștilor. Printre obiectivele vizitate s-au numărat casele celor trei corifei arădeni ai Marii Uniri: Vasile Goldiș, Ștefan Cicio Pop și Ioan Suciu. Arădenii au mai avut ocazia să afle informații interesante despre rolul orașului lor în înfăptuirea întregirii României. În final, bicicliștii au adus un omagiu, la Cimitirul Eternitatea, eroilor cărora le datorăm Marea Unire. „Mulțumim tuturor participanților și ne revedem la Semimaraton Antic Bizere, peste două săptămâni", transmit reprezentanții Asociației Turism Alternativ, cei care au inițiat proiectul Arad Free Tours. **JA-E.R.**

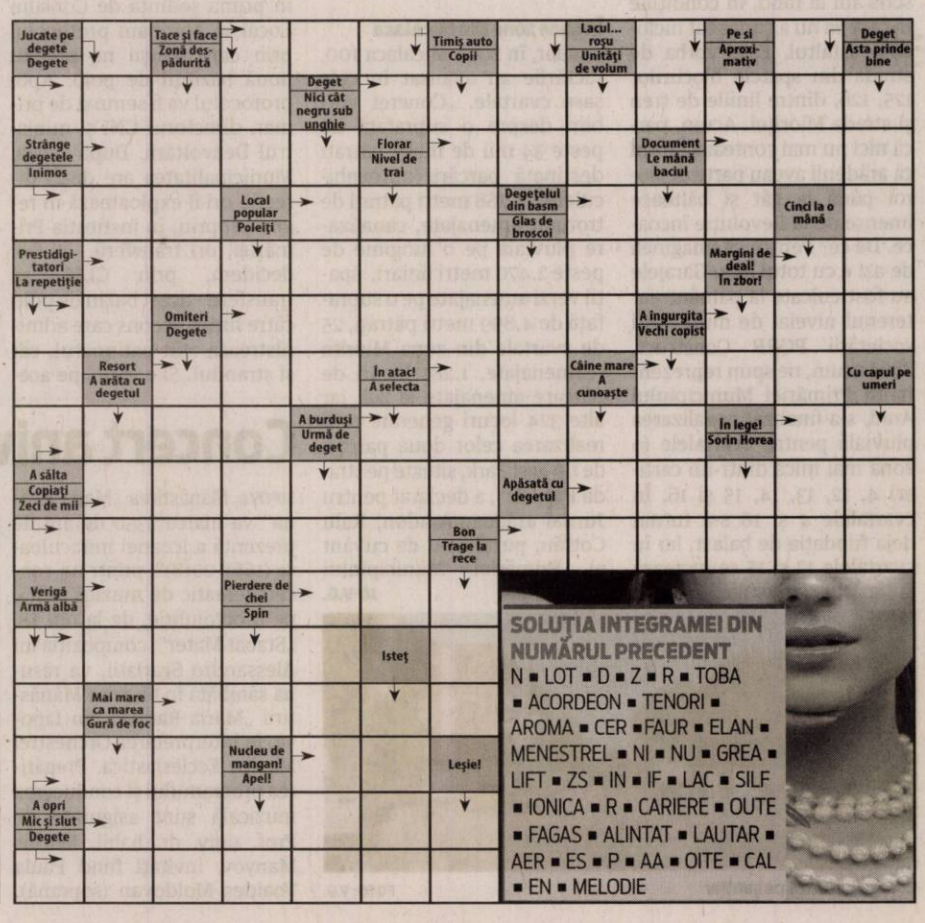

SOLUȚIA INTEGRAMEI DIN NUMĂRUL PRECEDENT

N ■ LOT ■ D ■ Z ■ R ■ TOBA ■ ACORDEON ■ TENORI ■ AROMA ■ CER ■ FAUR ■ ELAN ■ MENESTREL ■ NI ■ NU ■ GREA ■ LIFT ■ ZS ■ IN ■ IF ■ LAC ■ SILF ■ IONICA ■ R ■ CARIERE ■ OUTE ■ FAGAS ■ ALINTAT ■ LAUTAR ■ AER ■ ES ■ P ■ AA ■ OITE ■ CAL ■ EN ■ MELODIE

Fosta Bază „Hellas" revine în administrarea Primăriei

Deşi primise în folosinţă gratuită complexul sportiv, Cubul UTA a încălcat o clauză din contractul încheiat acum 21 de ani cu Primăria.

ARAD. Ar fi putut folosi gratuit încă 4 ani de acum înainte complexul sportiv de pe malul Mureşului, dacă nu ar fi comis o eroare. Vorbim de Clubul UTA şi de o asociere pe care acesta a realizat-o fără acordul prealabil al Consiliului Local Municipal. Iar acum „achită nota de plată" pentru neinspirata decizie: contractul încheiat acum 21 de ani cu Municipalitatea a fost desfiinţat!

Detalii

Consilierii locali municipali au aprobat, în şedinţa ordinară de vineri, „încetarea de drept a folosinţei gratuite atribuită către Clubul Sportiv UTA, prin Hotărârea nr. 272/1997 a Consiliului Local al Municipiului Arad, având ca obiect Baza sportivă «Hellas», situată în Arad, str. Frunzei, în albia majoră a râului Mureş, pentru nerespectarea de către beneficiar a clauzelor stabilite prin actul de atribuire".

Înainte de momentul votului, însă, alesul independent Marin Lupaş a solicitat „mai multe explicaţii în legătură cu acest propiect". I le-a oferit Ioan Ignat, director executiv al Direcţiei Patrimoniu din cadrul Primăriei Municipiului Arad: „În urma hotărârii de Consiliu Local din 1997 s-a transmis spre Clubul Sportiv UTA partea de clădire şi primul teren de tenis, cu obligaţia de a nu se asocia cu alte societăţi decât cu acordul Consiliului Local. Nu s-a îndeplinit această clauză şi am procedat conform hotărârii de Consiliu." Mulţumit de aceste explicaţii, Marin Lupaş a votat „pentru" încetarea folosinţei gratuite a Bazei „Hellas" de către Clubul UTA, proiectul fiind aprobat cu unanimitate.

Planuri

Ulterior, la finalul şedinţei, Marin Lupaş a dorit să afle care sunt planurile Municipalităţii pentru Baza „Hellas". „Acolo sunt acele terenuri de tenis care reprezintă ceva pentru Arad. Mai e o locaţie - un restaurant sau ce există acolo -, dar mai e şi o clădire mare, neîngrijită, în care erau amenajate camere de dormit. Mi-aduc aminte că în perioada în care eram preşedinte la UTA şi aveam acea locaţie, juniorii de la UTA care erau din alte localităţi dormeau acolo. Ce intenţii sunt: rămâne Primăriei sau vă gândiţi să o daţi altcuiva? Pentru că e foarte important să se intervină în amenajarea acelei clădiri, să i se dea o anumită utilitate şi să fie dată în folosinţă" - a subliniat Marin Lupaş.

Acelaşi Ioan Ignat a precizat că Baza „Hellas" „va rămâne în administrarea Primăriei şi va intra în circuitul bazelor sportive". „În regulă" - a conchis, satisfăcut, Marin Lupaş.

JA-D.D.

O imagine din 2011 cu Baza „Hellas" FOTO: FAN

Termenul cererilor pentru ajutorul de încălzire

ARAD. Direcţia de Asistenţă Socială (DAS) Arad face câteva precizări pentru familiile sau persoanele singure care doresc să depună cereri în vederea acordării ajutorului pentru încălzirea locuinţelor.

„Cererile şi declaraţiile pe propria răspundere se vor depune începând cu data de 15 octombrie 2018, pentru perioada sezonului rece noiembrie 2018 - martie 2019, în cazul în care nu vor interveni modificări ale legislaţiei. Acordarea ajutorului pentru încălzirea locuinţei se va face începând cu luna noiembrie 2018, pentru solicitanţii care au depus cereri în perioada 15 octombrie - 20 noiembrie 2018. După acest termen, cererile vor fi aprobate sau respinse conform OUG 70/2011, şi anume: începând cu luna depunerii cererii, pentru cei care au depus documentele până la data de 20 a lunii respective; începând cu luna următoare, pentru cei care au depus documentele după data de 20 a lunii" - precizează Oana Pârvulescu, director al DAS Arad.

În ceea ce priveşte modul de organizare a activităţii de acordare a ajutoarelor de încălzire a locuinţelor în municipiul Arad, prevederile dispoziţiei primarului referitoare la acest aspect vor fi comunicate ulterior. **JA-D.D.**

ULAL Arad s-a mutat

ARAD. Uniunea Locală a Asociaţiilor Locative Arad şi-a mutat sediul de pe strada Ştefan Cicio-Pop într-o locaţie nouă. Membrii şi colaboratorii ULAL Arad sunt aşteptaţi la noua adresă de pe strada George Coşbuc, la numărul 33, lângă zona Intim, codul poştal 310.018. Atât adresa de e-mail, cât şi numerele de telefon şi de fax, ne spun reprezentanţii ULAL Arad, vor rămâne aceleaşi. **JA-V.G.**

Salariile mari cresc interesul pentru Spitalul Judeţean

Unii asistenţi medicali au câştigat în august peste 10.000 de lei, iar un medic a avut un venit de 28.000 de lei.

Spitalul din Arad a devenit, în sfârşit, atractiv pentru medici şi asistente FOTO: V.G.

ARAD. „Anul acesta, medicii au arătat un interes mai mare decât în trecut pentru posturile scoase la concurs. Cu siguranţă printre motive se numără şi creşterile salariale din sistemul medical. La concursul aflat în desfăşurare acum, sunt cazuri în care pentru un post s-au depus patru dosare. Totuşi, în cazul Unităţii Primiri Urgenţe, unde sunt scoase trei posturi cu normă întreagă de medic specialist medicină de urgenţă, nu a fost depus niciun dosar", ne-a declarat dr. Mircea Onel, director medical al SCJU Arad.

Ar veni acasă

Salariile mari pe care le câştigă şi asistenţii medicali îi determină pe aceştia să vâneze posturi la Judeţean. Unii chiar vor să vină acasă din străinătate, unde au lucrat în ultimii ani, iar alţii vor să plece din cabinete medicale private din Arad, unde câştigă mai puţin.

„Lucrez de trei ani în Germania, la un centru de îngrijiri, şi câştig în mână 1.900 de euro. M-am interesat de posturi la spital în Arad, dar încă nu s-a organizat niciun concurs. Aş veni acasă, pentru că am colegi care câştigă 5.000 - 8.000 de lei în mână şi au aceeaşi diplomă ca mine. În Germania câştig mai mult, dar rămân în mână cu mai puţin, după ce plătesc chiria şi utilităţile. Acasă aş fi cu familia, dar am auzit că e bătaie mare pe posturi în spital, mulţi aşteaptă concursul", ne-a relatat o arădeancă de 33 de ani care lucrează la Stuttgart.

Fără concurs

În prezent, 1978 de posturi sunt ocupate din cele 2.578 aprobate în organigrama SCJU Arad. Există încă un deficit în cazul asistenţilor medicali, pentru că nu au fost scoase la concurs suficiente posturi în ultimii ani. Anul acesta nu a fost organizat niciun concurs, astfel că sunt ocupate doar 885 de posturi din cele 1.101 aflate în organigramă. În ultimii patru ani, doar 45 de asistenţi au fost angajaţi.

Reprezentanţii SCJU Arad ne-au spus că peste câteva luni ar putea fi organizat totuşi un concurs şi pentru posturi vacante de asistenţi medicali.

Salariile asistenţilor

Nu e de mirare că se vânează posturi la Judeţean. Asistenţii medicali pot câştiga şi 10.000 de lei într-o lună. De exemplu, un asistent medical principal al Secţiei Chirurgie Plastică din cadrul SCJU Arad a câştigat, în august 2018, un salariu de bază de 6.500 de lei, la care s-au adăugat sporuri de aproape 5.000 de lei pentru condiţii de muncă deosebite sau periculoase.

Un asistent medical principal din blocul operator a avut un salariu de bază de 6.222 de lei, la care s-au adăugat sporuri de 3.733 de lei, iar un alt asistent medical principal a adăugat la salariul de bază de 6.493 de lei sporuri de 2.125 lei.

Conform grilei de salarizare, asistenţii principali de la mai multe secţii au avut câştiguri similare, în general situate în jurul sumei de 5.000 de lei.

Peste 20.000 pe lună

Medicii primari de la Judeţean pot câştiga 28.000 de lei pe lună, cu mult peste managerul spitalului, care a primit în august aproximativ 15.000 de lei.

Astfel, şeful compartimentului HIV/SIDA din cadrul Secţiei de Boli Infecţioase a avut un salariu de bază de 16.343, la care s-au adăugat sporuri de peste 12.000 de lei.

Un medic primar de la Secţia Obstetrică-Ginecologie a câştigat un salariu de 16.600 de lei, plus 10.191 de lei sporuri, în timp ce şeful secţiei a avut un salariu de 16.000 de lei, plus sporuri de 4.500 de lei.

La toate secţiile SCJU Arad, medicii primari au salarii de bază pornind de la 15.000 de lei, la care se pot adăuga sporuri de câteva mii de lei, astfel că în general câştigurile medicilor depăşesc 20.000 de lei pe lună.

Şi-ar fi schimbat meseria

Salariile mari din spital l-au determinat şi pe preşedintele Societăţii de Medicină de Familie Arad, medicul de familie Adrian Dărăbanţiu, să încerce să obţină un post de brancardier. În luna iulie, acesta şi-a depus dosarul în cadrul unui concurs de angajare, el afirmând că a fost nevoit să ia decizia aceasta din considerente financiare. „Un brancardier poate primi în mână chiar peste 4.000 de lei, iar eu, după 31 de ani de activitate, rămân în mână cu jumătate din această sumă, deşi am un cabinet medical peste medie ca mărime, cu aproximativ 2.500 de pacienţi. Am colegi care au 1.500 de pacienţi, iar cabinetul lor încasează în jur de 10.000 lei lunar, deci medicul pleacă acasă cu mai puţin de 2.000 de lei pe lună, chiar 1.500 lei, după ce şi-a plătit angajaţii, a achitat facturile şi toate taxele", spunea Dărăbanţiu la momentul depunerii dosarului, care i-a fost însă respins din cauză că ar fi fost incomplet.

De altfel, pentru cele opt posturi de brancardier au concurat 32 de persoane, iar interes mare a fost şi la infirmieri, unde au fost depuse 33 de dosare deşi erau libere 25 de locuri. **JA-M.B.**

Rămân în ţară?

Preşedintele Colegiului Medicilor ne-a mai spus că a scăzut numărul medicilor care solicită eliberarea certificatului de conformitate în vederea recunoaşterii profesiei pentru a putea lucra în afara ţării: „La nivel naţional, anul trecut am avut în jur de 1.200 de cereri de eliberare de documente necesare profesării în străinătate, iar dacă ne uităm la anul 2010, observăm că suntem la mai puţin de jumătate. Chiar şi aşa, nu toţi cei care solicită aceste certificate părăsesc ţara". În Arad, 33 de medici români (fără a ţine cont de străinii care au venit doar pentru studii şi se întorc în ţara lor) au solicitat certificate de conformitate în 2017, faţă de 170 în 2010.

CJA se curăţă. Preţul: 10.000 de euro

Se caută alpinişti utilitari care să spele, pe exterior, clădirea Consiliului Judeţean.

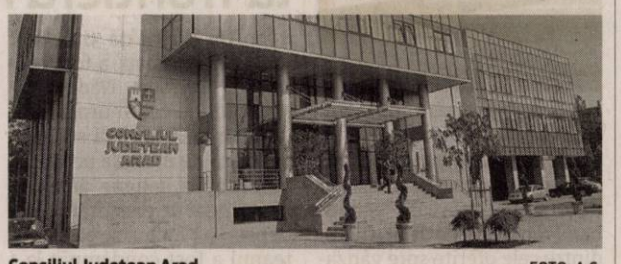

Consiliul Judeţean Arad FOTO: A.G.

ARAD. Aproximativ 10.000 de euro sunt dispuşi să plătească cei de la CJA pentru a curăţa clădirea pe exterior, dar şi mochetele din interior. Anunţul a fost făcut public pe pagina de internet a instituţiei, iar acum se aşteaptă oferte de la firmele interesate să prindă banii aceştia. Defalcat, CJA este dispus să achite 35.000 de lei, plus TVA, pentru spălarea geamurilor şi plăcilor Debond exterioare şi alţi 8.600 de lei, plus TVA, pentru curăţarea profesională a mochetelor din interiorul clădirii.

Cerinţe clare

Cei care au întocmit caietul de sarcini pentru această achiziţie vin cu cerinţe clare în ceea ce priveşte spălarea exterioară a clădirii: „Spălarea şi curăţarea geamurilor şi a plăcilor Debond exterioare se efectuează până la o înălţime de 20 de metri şi cuprinde următoarele etape: spălarea cu o soluţie degresantă a sticlei şi ramelor; clătirea cu apă curată a sticlei şi ramelor; redarea strălucirii sticlei prin pulverizare cu soluţie specifică şi ştergerea acesteia cu lavetă uscată", cer cei de la CJA.

Iar, pentru efectuarea acestei operaţiuni, este nevoie fie de alpinişti utilitari, fie de platforme de ridicare.

Dacă vorbim despre curăţarea mochetelor, şi aici există cerinţe clare: aspirarea profundă a mochetei, injectarea soluţiei pentru spălarea mochetelor, spălarea cu periaj profesional, aspirarea soluţiei murdare şi clătirea mochetei.

Ambele lucrări trebuie finalizate în zece zile de la semnarea contractului. **JA-A.G.**

Vin banii pentru crescători

ARAD. Agenţia de Plăţi şi Intervenţie pentru Agricultură (APIA) a transmis un comunicat de presă prin care informează că începând cu data de 1 octombrie 2018, Centrele judeţene APIA vor efectua plata ajutorului de stat în sectorul creşterii animalelor, aferent serviciilor prestate în luna iulie 2018.

Suma totală autorizată la plată este de 1.225.111 lei şi se acordă de la bugetul de stat, prin bugetul Ministerului Agriculturii şi Dezvoltării Rurale, pentru un număr de 27 solicitanţi care au accesat această formă de ajutor în conformitate cu Hotărârea de Guvern nr. 1179/2014 privind instituirea unei scheme de ajutor de stat în sectorul creşterii animalelor, cu modificările şi completările ulterioare.

JA-A.P.

Tras pe dreapta FOTO: FAN

Conducea fără permis un moped neînregistrat

ARAD. Un bărbat în vârstă de 55 de ani, din Arad, care conducea un moped, a fost oprit în trafic de polițiștii Biroului Rutier, constatându-se în urma verificărilor efectuate că mopedistul nu deține permis, iar vehiculul nu este înregistrat. Polițiștii au întocmit pe numele lui un dosar de cercetare penală pentru conducere fără permis și conducere pe drumurile publice a unui vehicul neînregistrat. **JA-I.C.**

132

de amenzi de circulație în valoare de aproximativ 65.000 de lei au aplicat polițiștii rutieri în urma controalelor efectuate. Majoritatea sancțiunilor - 87 la număr - au fost date pentru nefolosirea centurii de siguranță, neacordare de prioritate și efectuarea de depășiri neregulamentare, în timp ce restul de 45 au fost aplicate pentru depășirea vitezei legale de deplasare. Au mai fost reținute și 16 permise auto.

I-au întocmit dosar penal FOTO: I.C.

Nu a oprit la semnalele polițiștilor rutieri

ȘIMAND. Un bărbat în vârstă de 46 de ani s-a ales cu permisul reținut pentru 30 de zile și cu o amendă de câteva sute de lei deoarece nu a oprit la semnalele polițiștilor rutieri. S-a întâmplat pe raza localității Șimand. Polițiștii Serviciului Rutier au efectuat semnalele specifice către șoferul autoturismului, însă bărbatul nu a oprit și și-a continuat drumul. „Polițiștii au indicat unui bărbat de 46 de ani, din Șimand, să oprească, în vederea efectuării controlului documentelor, însă bărbatul în cauză a ignorant semnalele polițiștilor, continuându-și drumul pe DN 79, pe raza localității Șimand. Pentru această abatere, bărbatului i-a fost suspendată exercitarea dreptului de a conduce pentru 30 de zile, fiindu-i aplicată și o sancțiune contravențională în valoare de 870 de lei", au precizat reprezentanții IPJ Arad. **JA-I.C.**

OPINII

Ioana Costaș

Noaptea interlopilor. Somnul Poliției și al Parchetului în Arad

Aradul are o viață de noapte. De ceva vreme, noaptea aparține lor: borfașilor, semi interlopilor, pușcăriabililor. Când au pus stăpânire pe nopți? De când Aradul e orașul lor? De când nu mai avem Poliție? De când procurorii se „ascund" în birouri? Ce s-a întâmplat? Îi vezi la ceas de seară prin oraș. Conduc bolizi, de obicei cu numere preferențiale. Îți dai seama după lanțul de aur gros care le „împodobește" gâtul că sunt „piază rea". Te întrebi și întrebi cum își permit mașinile pe care le conduc. Nu ți se răspunde, însă în sinea ta, știi. Simți dezgust. Dezamăgire. „Pe ăștia nu-i ia nimeni la întrebări?" Nimeni, din cei competenți, nu se întreabă de unde vin banii, de unde vin mașinile, unde sunt „angajați".

> Cât preț pun oamenii legii pe siguranța cetățenilor?

Pur și simplu sunt lăsați în pace. Îi vezi seara în fața cazinourilor de pe centru. Ce fac acolo? Așteaptă. Ce așteaptă? Să-și ia „partea"? Taxă de protecție de pe urma celor care au cazinourile? De pe urma celor care joacă și câștigă? Care sunt încrengăturile? Cine le ține „spatele"? Pe ce se bazează „interlopul" când scoate pistolul și trage asupra altuia? Sau pe cine se bazează? Câtă desconsiderație trebuie să ai față de polițiști, de lege? Polițistule, ce faci? Uită-te pe străzi! Ieși pe străzi! Unde e siguranța? Încrederea? Îți place ce se întâmplă în orașul tău? De ce dosarele sunt plimbate dintr-un birou în altul? De ce dosarele nu sunt instrumentate acolo unde competența materială și teritorială impune acest fapt? Ce se întâmplă cu dosarele acelea? Au trecut mai bine de 9 ani de zile de când clanul Uțu Rohozneanu a căzut. Interlopii au (re)venit. Și fac legea lor în Arad. Restul e incompetență sau cârdășie. Cât preț pun oamenii legii pe siguranța cetățenilor? Cam cât un kilogram de fier vechi.

ioana.costas@informmedia.ro

Încă se caută vinovații

Vinovații pentru moartea paznicului de la Vama de Interior Arad n-au fost stabiliți.

Paznicul a murit pe 8 iulie FOTO: FAN

ARAD. La aproape trei luni de la incidentul grav care a avut loc la Vama Arad, unde un paznic a fost ucis de poarta metalică de la intrarea în curtea instituției, care s-a prăbușit peste el, autoritățile nu au reușit să facă lumină în acest caz. Reprezentanții Inspectoratului Teritorial de Muncă ne-au declarat că nu au fost încheiate cercetările și nu pot spune dacă au fost respectate condițiile de muncă și alte prevederi legale.

Motivul pentru care dosarul încă este în lucru la inspectorii de muncă este acela că deocamdată nu au fost primite de la alte instituții ale statului informațiile solicitate cu privire la firma de pază la care lucra paznicul și referitoare la sarcinile precise pe care le avea acesta în cadrul Biroul Vamal de Interior Arad.

Dosar transferat

Cercetările sunt continuate „in rem" atât de polițiști, cât și de procurori, pentru infracțiunea de ucidere din culpă. Deocamdată anchetatorii nu și-au îndreptat acuzațiile către nicio persoană.

Dosarul, care fusese deschis în luna iulie la Parchetul de pe lângă Judecătoria Arad, a fost transferat recent la Parchetul de pe lângă Tribunalul Arad.

În după-amiaza zilei de 8 iulie (duminică), câțiva șoferi care au trecut pe lângă Vama Arad au observat că poarta este prăbușită și au mers să vadă despre ce este vorba, găsind sub poartă cadavrul unui bărbat. Martorii au sunat la 112, iar un echipaj de descarcerare al pompierilor a intervenit la fața locului.

Victima era paznicul, iar echipajul medical care s-a deplasat la fața locului constatase că era decedat de câteva ore.Poarta instituției rulează pe o șină metalică și s-a prăbușit în timp ce paznicul ar fi făcut manevre de închidere-deschidere. Șeful Biroului Vamal de Interior, Aurel Mateuț, declarase că victima nu era angajatul instituției, ci al unei firme de pază contractate de Direcția Regională Vamală, serviciul fiind externalizat cu ani în urmă. **JA-M.B.**

Nou specimen de bizon: „Bizonul Boxer"

ARAD. Șoferi neatenți la ceilalți participanți la trafic, aroganți și plini de nesimțire, o marcă înregistrată deja în Arad. Nu există zi în care să nu se găsească un șofer care parchează fără să se mai sinchisească să vadă dacă încurcă sau nu circulația. În dimineața zilei de marți, 2 octombrie, șoferii care au încercat să își parcheze autoturismul în parcarea dintre liniile de tramvai de pe B-dul Revoluției, segmentul dintre Primărie și Libelula, au avut parte de o surpriză.

Un șofer și-a parcat microbuzul Peugeot Boxer cu numerele de înmatriculare HD-69-TUR, în parcarea dintre linii, însă parcarea în spic nu este făcută pentru microbuze. Singura șansă să porți parca aici un microbuz, fără să gâtuiești traficul în parcare, este să urci cu el peste bordură destul cât să permită tramvaiului să treacă. Nu a fost așa. Șoferul a parcat și a plecat fără să se uite în spate. Rezultatul... claxoane, „urări de bine" și mulți nervi. Îi urăm bizonului să fie mai atent măcar de acum încolo și să nu uite că nu este singur pe carosabil. Mai sunt și alți șoferi! **JA-V.G.**

Surprins de alți șoferi FOTO: L.R.

Atenție la mașinile rulate

ARAD. Recomandările oamenilor legii vin după ce, pe parcursul a trei zile, Poliția Română a desfășurat, în cooperare cu autoritățile din statele .membre ale Uniunii Europene, investigații pentru combaterea furturilor de autovehicule și traficarea acestora. Astfel, au fost găsite 32 de vehicule urmărite național sau internațional.

Depistate de polițiști FOTO: PR

În cadrul operațiunii, au fost organizate acțiuni în trafic și în locurile de comercializare a autovehiculelor second-hand și controale la punctele de lucru ale societăților comerciale ce au ca obiect de activitate dezmembrarea autovehiculelor și comercializarea subansamblelor rezultate. Opt din cele 32 de autoturisme erau reclamate ca furate din Marea Britanie, cinci din Belgia, cinci din Spania, patru din Italia, trei din Germania, două din Franța și câte una era reclamată ca sustrasă din Polonia, Olanda, Bulgaria, Ungaria, respectiv din România. Autovehiculele identificate au fost indisponibilizate, în vederea efectuării constatărilor tehnico-științifice. „Recomandăm persoanelor care doresc să își achiziționeze un autoturism second-hand din târgurile de profil sau dintre cele oferite spre vânzare pe site-urile de internet specializate să fie prudenți, să solicite vânzătorului prezentarea documentelor de identitate. De asemenea, este recomandat să urmărească ca datele de identificare ale autoturismului înscrise în documentele de proveniență să coincidă cu cele ștanțate pe șasiul vehiculului, întrucât există riscul ca acestea să fie furate, iar cumpărătorul să rămână fără bunul în cauză", se arată într-un comunicat de presă al Poliției Române. **JA-I.C.**

Urmărit general reținut la frontiera Nădlac

ARAD. Un bărbat de 31 de ani, din județul Galați, a fost reținut la frontiera Nădlac-Nagylak, după ce, în urma verificărilor de frontieră s-a constatat că pe numele acestuia, autoritățile italiene au emis un mandat de executare a pedepsei cu închisoarea. Gălățeanul a fost condamnat la 1 an și 3 luni de închisoare pentru infracțiuni contra proprietății.

„Polițiștii de frontieră din cadrul Sectorului Poliției de Frontieră Nădlac-Nagylak au depistat un bărbat, domiciliat pe raza județului Galați, căutat de autoritățile italiene pentru executarea unei pedepse privative de libertate. În momentul efectuării verificărilor specifice, polițiștii de frontieră au constatat că pe numele bărbatului era emis, de către autoritățile italiene, un mandat de executare a pedepsei cu închisoarea, pentru săvârșirea unei infracțiuni contra proprietății, având de executat o pedeapsă de 1 an și 3 luni de închisoare. Persoana în cauză a fost predată unui echipaj operativ din cadrul Inspectoratului de Poliție Județean Arad, în vederea luării măsurilor legale ce se impun", au precizat reprezentanții Serviciului Teritorial al Poliției de Frontieră Arad. **JA-I.C.**

Nu a trecut granița FOTO: FAN

Bărbat încarcerat pentru infracțiuni rutiere

ARAD. Polițiștii Serviciului de Investigații Criminale au pus în aplicare, săptămâna aceasta, un mandat de executare a pedepsei închisorii. Mandatul a fost emis la data de 1 octombrie pe numele unui bărbat de 32 de ani, din Iratoșu, care are de ispășit o pedeapsă de un an, o lună și 10 zile cu închisoarea pentru săvârșirea de infracțiuni la regimul circulației rutiere. Potrivit reprezentanților IPJ Arad „bărbatul a fost depus în Penitenciarul Arad". **JA-I.C.**

INVITAȚIE!

DR. KOLOZSVARI ALFRED

medic primar chirurg – pensionar,

INVITĂ

pe foștii colegi, cunoscuți și necunoscuți la dezvelirea monumentului,

„EVOLUȚIA OMENIRII" și altele

în comuna ȘILINDIA, nr. 295, jud. ARAD.

Inaugurarea va avea loc sâmbătă, 6 octombrie 2018, la ora 17:00.

Vă aștept cu mult drag!

(9435 - H 11339)

Sport

„Sunt mândru de aceşti sportivi admirabili, care fac cinste Aradului

prof. Spiridon Stanciu, lupte greco-romane CS Astra

88

este locul ocupat de către tenismanul arădean Marius Copil în clasamentul mondial al jucătorilor profesionişti de tenis (ATP), dat publicităţii la începutul acestei săptămâni şi în care nu a survenit nicio modificare în Top 10. Copil şi-a păstrat poziţia deţinută şi în ierarhia precedentă, totalul său de puncte fiind 657.

Fetele Monicăi Brosovszky şi-au aflat rivalele

BUENOS AIRES. Federaţia Internaţională de Baschet Amator a anunţat componenţa grupelor întrecerilor de baschet 3x3 din cadrul Jocurilor Olimpice de Tineret, care vor debuta săptămâna viitoare la Buenos Aires. Cele 20 de echipe feminine, printre care se numără şi reprezentativa României, care o va avea pe bancă pe arădeanca Monika Brosovszky, au fost împărţite în patru grupe. Tricolorele vor întâlni: China, Ungaria, Germania şi Iran. **JA-D.L.**

Merită un titlu de Excelenţă!

ARAD. Artizan al succeselor luptelor arădene în ultimul deceniu, prof. Spiridon Stanciu ar merita, cu prisosinţă, distincţia Pro Urbe sau, cel puţin, un titlu de Excelenţă din partea Primăriei. În semn de apreciere pentru imaginea adusă oraşului pe plan intern şi internaţional.

Dacă în 2018 - cu ocazia premierilor festive de Zilele Aradului - pe listă şi-au făcut loc nume precum Gheorghe Ivan (rămas în istoria clubului UTA, în meteorica apariţie, drept conducătorul care a pierdut o geantă cu bani în trenul de întoarcere de la Bucureşti), e clar că onor consilierii din Comisia 4 a Primăriei Arad sunt fie habarnişti, fie depăşiţi de situaţie. Explicabil, la o simplă lecturare a numelor, care nu au nici o tangenţă cu sportul.

Iar în tot acest timp, antrenorul emerit Spiridon Stanciu - un profesionist desăvârşit şi un manager cu calităţi indiscutabile în sportul de pe saltea - rămâne pe „lista de rezerve". Poate, pentru la anul...

Născut în 1950, în judeţul Vâlcea, prof. Spiridon Stanciu s-a stabilit la Arad în 1975. **JA-D.S.**

Au scris istorie în sportul arădean

Echipa de lupte greco-romane a Clubului Sportiv Astra Arad, campioană naţională de seniori!

ARAD. O nouă pagină de istorie pentru sportul arădean a fost scrisă de luptătorii de greco-romane de la CS Astra, încoronaţi pentru a 5-a oară campioni ai României în decursul celor 10 ani de existenţă. O performanţă extraordinară, unică în peisajul sportului local, care ar trebui răsplătită cum se cuvine de mai marii administraţiei locale.

Ei sunt campionii de la CS Astra Arad FOTO: JA

Al 5-lea titlu!

În sala de sport „Mihai Botez" a Universităţii Aurel Vlaicu a avut loc, în week-end, turneul final al Campionatului Naţional pe echipe în Superliga de lupte greco-romane rezervată seniorilor. Au participat cele mai bune cinci echipe din ţară, CS Astra câştigând medalia de aur într-o manieră entuziasmantă. Pe podium au mai urcat: CSM Suceava şi CSM Slatina.

Este al 5-lea titlu naţional câştigat de luptătorii arădeni în cei 10 ani de existenţă a clubului vagonar. Valoarea sportivilor de la Astra este indiscutabilă, dovadă câştigarea a 7 din cele 10 categorii de greutate, după cum urmează: Mihai Mihuţ (67 kg) - maestru emerit al sportului, cel mai titrat luptător român din ultimii 11 ani, dublu campion european de seniori şi Under 23 în acest an; Dorin Pârvan (97 kg) - vicecampion european de juniori; Florin Tiţa (60 kg) - bronz la „europenele" de juniori; Răzvan Arnăut (63 kg); Vlad Toia (72 kg); Alexandru Ianţoc (87 kg) şi Constantin Huţuleac (130 kg). Au mai urcat pe podiumul categoriilor: Flavius Popa, Silviu Stoica şi Marian Talpiz.

„Mă bucură faptul că în anul Centenarului Marii Uniri şi a unui deceniu de la înfiinţarea clubului, sportivii de la Astra au obţinut al 5-lea titlu naţional de seniori pe echipe. Ne mândrim şi cu cea mai valoroasă performanţă a luptelor greco-romane din România ultimilor 11 ani, graţie lui Mihai Mihuţ" - spune antrenorul emerit Spiridon Stanciu. **JA-D.S.**

Mulţumiri

Prof. Spiridon Stanciu a ţinut să aducă mulţumiri conducerii Astra Vagoane Călători (preşedinte Valer Blidar şi director general Ghe. Sîrbu), Primăriei Arad prin Centrul Municipal de Cultură, Combinatului Agroindustrial Curtici (Dimitrie Muscă) şi, nu în ultimul rând, conducerii Universităţii Aurel Vlaicu (rector prof. Univ. dr. Ramona Lile) şi Facultăţii de Educaţie Fizică şi Sport UAV (decan prof. Univ. dr. Liviu Andrei), mai mult de jumătate dintre sportivii Astrei fiind studenţi ai facultăţii de sport.

Cupa Zollern, ediţia 2018

PECICA. Dacă vrei cu-adevărat, poţi. Este sintagma de la care au plecat la drum câţiva oameni inimoşi, cu dragoste faţă de sportul rege şi schimbul de mâine. Vorbim despre Aurel Neidenbach, director general Zollern; Adrian Lapte, director tehnic Zollern; Elena Lapte, director resurse umane Zollern; Ciprian Mogoş, manager Centrul de copii şi juniori Progresul Pecica şi Petru Antal, primarul oraşului Pecica. Împreună au pus bazele unei competiţii juvenile, care a ajuns la ediţia cu numărul 3.

Cu peste 300 de ani de experienţă în prelucrarea metalelor, compania germană Zollern a deschis la Pecica, în anul 2004, o fabrică unde muncesc peste 350 de locuitori din zonă. Din dorinţa de a arăta că sunt alături de comunitatea locală, mai marii companiei au decis să organizeze Cupa Zollern la fotbal pentru copii. Nu puţini au fost cei care au etichetat întrecerea din toamna anului trecut drept o toană trecătoare. Iată însă că Zollern oferă un exemplu pentru celelalte companii străine din judeţul nostru.

Cupa ZOLLERN

Participare dublă

De la şase echipe participante la ediţia inaugurală a Cupei Zollern - câştigată de gazdele de la Progresul Pecica - , „povestea" a continuat, în primăvara acestui an, cu 12 echipe la start. La fel vor sta lucrurile şi sâmbătă, 6 octombrie, începând cu ora 9, pe terenul din Pecica. Iată categoriile de vârstă şi echipele participante la ediţia de toamnă 2018 care vor lupta pentru premiile puse la bătaie de organizatori...

Grupa 2006-2007: ACS Progresul Pecica, Unirea Sînnicolau Mare, Academia Brosovszky şi ACS Socodor.

Grupa 2008-2009: ACS Progresul Pecica, Unirea Sînnicolau Mare, ACS Socodor şi ACS Poli Timişoara.

Grupa 2010-2011: ACS Progresul Pecica, Academia Brosovszky, Victoria Nădlac, ACS Socodor. **JA-D.S.**

Înotătorii CSM au făcut valuri în Ungaria

ARAD. Înotătorii de la CS Municipal Arad s-au remarcat la două concursuri în Ungaria.

„Înotătorii de la CSM Arad şi-au reluat pregătirile în data de 20 august, la bazinul clubului AMEFA. A urmat apoi o perioadă de pregătire comună, la Oradea, cu înotătorii de la CSM Crişul, iar apoi un cantonament de o săptămână la Harkany, în Ungaria, care s-a finalizat cu participarea la Cupa de sprint. Sportivul Rad Lucas nu a participat, fiind în Bulgaria, cu lotul naţional de cadeţi", ne-a declarat profesorul Viorel Bitang.

La „Cupa de sprint", de la Harkany, pe podium au urcat: Ionuţ Sărac (50m bras - loc 1; 50m fluture şi 50m craul - loc 2), Andreea Popescu (50m bras - loc 1; 50m craul - loc 3), Dacian Codrean (50m fluture şi 50m craul - loc 3), Patrick Alexandru (50m bras - loc 2 şi 50m fluture - loc 3), Sarah Rad (50m bras - loc 3) şi Ştefania Elisei (50m fluture - loc 1; 50m spate şi 50m craul - loc 3). La final, CSM Arad s-a clasat pe locul 3 din 24 echipe participante.

Concurs la Oroshaza

Arădenii s-au remarcat şi la un alt concurs internaţional, Cupa „Nagy Sandor", desfăşurată tot în ţara vecină, la Oroshaza: Popescu (50m bras - loc 2), Rad (50m fluture, 50m bras, 100m spate şi 100m liber - loc 1), Sărac (50m fluture, 50m bras şi 100m liber -loc 2), David Crişan (100m spate - loc 2), Patrick Kugelman (100m spate - loc 3) şi Raul Ciobanu (50m fluture - loc 2). Clasări onorabile mai au avut: Daria Elisei, Alexandru Stoicu, Lucas Hudac şi Robert Laszlo. **JA-D.L.**

Înotătorii de la CSM Arad s-au remarcat în Ungaria FOTO: JA

În paşi de dans

Opt perechi de la Royal Steps au reprezentat Aradul la CN de clase 2018, găzduit de Cluj-Napoca, întorcându-se acasă cu nu mai puţin de 6 medalii. Cuplul Raul Barit - Daria Rotari a fost vedeta delegaţiei arădene, devenind vicecampion naţional. Au obţinut merdalii de bronz perechiile Răzvan Moldovan - Hristov Maya şi Andreas Rusu - Ana-Maria Vintilă. FOTO: FAN

Fotbal - Liga 6, etapa 5

Seria A. Rezultate: Viitorul Arad – Real Horia 1-3, Academia Brosovszky - LT Sînpaul 1-2, Sporting Şagu – Victoria 2 Zăbrani 7-0, Mureşana Măndruloc – Voinţa Mailat 4-2, Athletico Vinga – Voinţa Zărand 1-2, Viitorul Tisa Nouă – Crişul 2 Chişineu Criş 2-0.

Clasamentul

1. ACADEMIA	5	4	0	1	22-8	12
2. ZĂRAND	5	4	0	1	18-8	12
3. VIITORUL	5	3	1	1	17-8	10
4. LT SÎNPAUL	5	3	1	1	19-11	10
5. ŞAGU	5	3	0	2	22-16	9
6. MĂNDRULOC	5	3	0	2	15-11	9
7. HORIA	5	3	0	2	16-14	9
8. ZĂBRANI 2	5	3	0	2	15-20	9
9. TISA NOUĂ	5	1	0	4	10-21	3
10. MAILAT	5	1	0	4	9-23	3
11. CRIŞUL 2 CRIŞ	5	1	0	4	5-20	3
12. VINGA	5	0	0	5	6-14	0

Etapa viitoare (duminică, 7 octombrie): LT Sînpaul – Măndruloc, Zăbrani 2 – Academia, Crişul 2 – Şagu, Horia – Tisa Nouă, Vinga – Viitorul, Zărand – Mailat.

Seria B. Rezultate: Progresul Dieci – AS Vîrfurile 1-0, Villa Gurba – AS Hălmagiu 5-1, Vulturul Chereluş – Victoria Berechiu 4-1, Spicul Olari – Naţional Sintea Mare 1-0, Viitorul Caporal Alexa – CS Şicula 2-0, Recolta Apateu – Speranţa Chier 2-1.

Clasamentul

1. VILLA GURBA	5	4	1	0	27-8	13
2. APATEU	5	4	0	1	19-5	12
3. OLARI	5	4	0	1	12-6	12
4. DIECI	5	3	1	1	23-7	10
5. CHIER	5	3	1	1	16-9	10
6. SINTEA MARE	5	3	1	1	10-3	10
7. VÎRFURILE	5	2	1	2	11-8	7
8. CHERELUŞ	5	2	0	3	11-11	6
9. CAPORAL ALEXA	5	2	0	3	12-16	6
10. HĂLMAGIU	5	0	1	4	6-20	1
11. ŞICULA	5	0	0	5	2-26	0
12. BERECHIU	5	0	0	5	5-35	0

Etapa viitoare (duminică, 7 octombrie): Sintea Mare – Caporal Alexa, Hălmagiu – Chereluş, Chier – Şicula, Berechiu – Olari, Vîrfurile – Gurba, Apateu – Dieci.

Fundaşul român Ştefan Radu FOTO: EPA

Îi oferă lui Ştefan Radu prelungirea contractului

FOTBAL. Ştefan Radu (31 de ani) va continua la Lazio Roma şi în anii următori. Oficialii clubului italian se pregătesc să-i ofere prelungirea contractuală până în 2021, anunţă LaLAzioSiamoNoi.

Deşi este accidentat, iar în ultimele 3 partide a fost lăsat în afata lotului, Radu Ştefan primeşte încredere din partea conducerii, care a decis să-i prelungească înţelegerea, până în 2021, când va împlini 35 de ani. Astfel, posibilitatea ca Radu să-şi încheie cariera în capitala Italiei este destul de mare. Românul este foarte aproape să bată şi recordul de meciuri jucate în tricoul lui Lazio. A semnat cu italienii în 2008, iar de atunci a bifat 319 partide. În momentul de faţă este la 82 de meciuri de Giuseppe Favalli, deţinătorul recordului. Ştefan Radu a fost transferat la Lazio pentru suma de 4,5 milioane de euro. **SURSA: MEDIAFAX**

Gicu Grozav a semnat cu Dinamo Bucureşti

FOTBAL. Internaţionalul român Gicu Grozav a semnat azi contractul cu Dinamo, în Liga 1 Betano, şi a oferit primele declaraţii. „Sunt fericit şi bucuros pentru că m-am întors la Dinamo. Nu eram împăcat sufleteşte dacă nu semnam cu Dinamo şi mă duceam în altă parte în ţară. Veneam chiar dacă nu era Claudiu Niculescu, dar, aşa, prin venirea sa, a contat foarte mult şi acest aspect. Sper doar să ne calificăm în play-off. Încă mă gândesc la echipa naţională. Sper să fac meciuri bune şi să reintru în echipă cât mai repede", a spus Grozav, care la Dinamo va purta tricoul cu numărul 7.

Ultima oară la Bursaspor, în prima ligă din Turcia, Grozav a mai jucat la Dinamo în 2015, când a reuşit cinci goluri în 13 meciuri bifate în Liga 1 şi în Cupa Ligii. El s-a alăturat lotului lui Claudiu Niculescu în cantonamentul de la Săftica.

SURSA: MEDIAFAX

Diagnosticată cu hernie de disc

Simona Halep nu este sigură de participarea la Turneul Campioanelor, de la Singapore.

Simona Halep se confruntă cu probleme medicale FOTO: EPA

TENIS. Simona Halep s-a întors în ţară, luni seară, pentru a face câteva analize medicale, în vederea identificării cauzelor problemelor de la spate.

Simona Halep a abandonat în turul inaugural al turneului de la Beijing, după primul set al cu tunisianca Once Jabeur. Problemele de la spate au stat la baza deciziei

„Nu ştiu exact ce problemă am, simt dureri mari la spate. Mâine fac un RMN. Sper să nu fie grav, însă a fost greu pentru mine să joc. Eu sper să nu fie în pericol prezenţa mea la turneul de la Moscova. Acum sunt mai ok, probabil şi pentru că m-am relaxat. Am fost foarte pregătită înainte să plec, m-am antrenat foarte bine după US Open, pentru că eram nemulţumită de rezultatul de acolo. M-am dus cu încredere, pozitivă, dar duminică, la antrenament, mi s-a blocat spatele. Am stat două zile, am făcut tratament, mi s-a mai dat drumul, dar tot nu am putut să joc normal. După Wuhan s-a dus durerea şi pe picior puţin. Regret oarecm că am continuat să joc la Wuhan", a declarat Simona Halep.

Din nefericire, temerile s-au adeverit. Constănţeancă şi-a anunţat fanii printr-un mesaj diagnostic aflat, fiind în pericol să rateze Turneul Campioanelor din Singapore: „Salutare, tuturor! Am vrut să vă ofer rapid noutăţi în privinţa stării mele. Am făcut azi un RMN la spate şi am aflat că am hernie de disc. Voi discuta cu doctorii în zilele următoare şi sper că voi reveni cât mai repede cu detalii. Vă mulţumesc tuturor pentru susţinere!", a fost mesajul Simonei Halep.

Accidentată la spate în timpul unui antrenament înaintea turneului de la Wuhan, Simona a jucat cu o discopatie şi, probabil, problema sa s-a agravat, după acest diagnostic fiind nevoie de un tratament conservator insistent cu repaus îndelungat. Dacă durerile persisteă, Simona e pasibilă de intervenţie chirurgicală, una care ar putea pune în pericol participarea la Turneul Campioanelor (20-27 octombrie). Simona Halep continuă să se afle pe locul 1 în topul mondial WTA, de la data de 26 februarie 2018.

SURSA: MEDIAFAX

Juventus şi-l doreşte pe Alvaro Morata

FOTBAL. Juventus nu se mulţumeşte cu transferul lui Cristiano Ronaldo (33 de ani) şi încearcă să aducă un alt nume mare pentru a-i fi coleg superstarului portughez în atac. Alvaro Morata (25 de ani) e noua ţintă a conducerii formaţiei din Torino.

Vârful care a lăsat o impresie foarte bună la Juventus între 2014 şi 2016 se chinuie să-şi găsească drumul în Premier League. După un sezon în care Conte l-a văzut opţiunea numărul unu pentru atac, cu Sarri lucrurile nu merg la fel de bine. Morata are un gol în nouă meciuri, împarte postul de titular cu Olivier Giroud, iar spaniolul se gândeşte, deja, la o modalitate de a-şi relansa cariera.

Astfel, spaniolii de la AS scriu că, în iarnă, Juventus va intra pe pista Morata şi va încerca să-l readucă pe spaniol la Torino, pentru a-i crea concurenţă lui Mario Mandzukic şi a vedea dacă nu cumva Alvaro e o soluţie mai bună pentru a-i fi partener lui Ronaldo, chiar dacă atacantul croat a marcat deja de patru ori în acest sezon.

Tânăr, cu cotă bună în fotbalul mondial, Morata e un nume interesant şi pentru Atletico Madrid şi AC Milan, iar faptul că Maurizio Sarri îi acordă libertate deplină şi-l vede pe Eden Hazard liderul de drept al linei ofensive l-ar putea face pe spaniol să se gândească la transferul care l-ar putea readuce în calculele pentru naţionala Spaniei. 20 de goluri în 73 de meciuri e bilanţul lui Alvaro Morata în anii petrecuţi la Juventus.

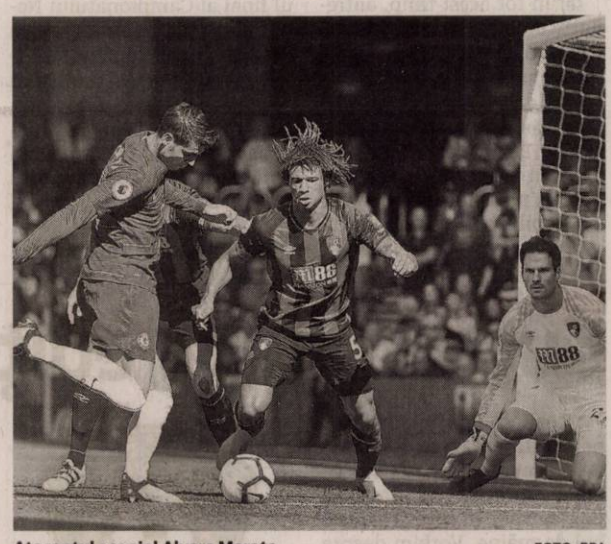

Atacantul spaniol Alvaro Morata FOTO: EPA

SURSA: MEDIAFAX

Luis Suarez FOTO: EPA

Atacantul Luis Suarez a jignit arbitrii

FOTBAL. FC Barcelona nu trece prin cea mai bună perioadă în La Liga. Catalanii au obţinut doar două puncte în ultimele trei etape, iar acest aspect îi face pe jucători să cedeze. La ultimul meci, cu Athletic Bilbao, Luis Suarez i-a jignit pe arbitrul central şi pe un asistent.

Luis Suarez este cunoscut pentru ieşirile nervoase din timpul meciurilor. În mai multe rânduri, atacantul a avut conflicte cu adversarii, dar de data aceasta s-a „războit" cu arbitrul central şi cu unul dintre asistenţi. Supărat pe modul în care conduc meciul, Suarez le-a adresat cuvinte dure.

Conform cotidianului spaniol Marca, care a analizat imaginile, Suarez l-ar fi numit „cretin" pe central, iar, în urma unui offside, asistentul a fost strigat: „Tu nu vezi, clovnule!?". În ciuda acestor ieşiri nervoase, Luis Suarez nu a fost sancţionat în vreun fel.

După şapte etape, Barcelona este pe primul loc în La Liga, cu 14 puncte, la egalitate cu Real Madrid.

SURSA: MEDIAFAX

COMUNA TAUT cu sediul in localitatea Taut nr. 613, jud. Arad

INCHIRIAZA PRIN LICITATIE PUBLICA

spatiu in suprafata de 66 mp, localitatea Taut nr. 78

Data, locul si ora desfasurarii este in ziua de 19.10.2018, ora 10, la UAT Taut. Tipul licitatiei „Licitatie publica cu strigare". La licitatie pot participa persoane juridice sau fizice pe baza de act de identitate, respectiv stampila si delegatie de reprezentare pentru persoane juridice. Inscrierea la licitatie se poate face la sediul UAT Taut , pana la 18.10.2018 ora 12:00.

Informatii suplimentare, la sediul UAT Taut, telefon 0257-372-222.

(9455)

NEVCOM INSOLVENCY I.P.U.R.L.

în calitate de lichidator judiciar al

SC FIERCOM GABOR SRL vinde prin:

LICITAŢIE PUBLICĂ DESCHISĂ, CU STRIGARE:

1.SEMIREMORCĂ O4, MARCA OK KARDESLER, AN FABRICAŢIE 2007, ***la valoarea de 6.634,00 EURO+TVA;(TVA conform Codului fiscal la data vanzarii). Licitaţiile vor fi organizate la sediul lichidatorului judiciar în data de 10.10.2018, 17.10.2018, 24.10.2018, respectiv 31.10.2018 si 07.11.2018 orele 14:00.*** **Cei care doresc să participe la licitaţie trebuie să achite garanţia de participare de 10% din preţul de pornire al licitaţiei. Înscrierea la licitaţie şi achitarea garanţiei se pot face până cu 1 zi înainte de data licitaţiei.** *Regulamentul de organizare a licitaţiei şi Informaţii suplimentare se pot obtine la tel. 0727-704 201,e-mail: office@nevcom.ro sau la sediul profesional al lichidatorului judiciar situat in Arad, str. Praporgescu, nr. 29, ap. 2, jud. Arad.* (9450)

Subscrisa, **ACTIV GRUP IPURL**, administrator judiciar al **SC Varprod Alternativ SRL** cu sediul în Beliu, FN, jud. Arad, sediu procesual in com Sicula, nr. 651, jud Arad, înregistrată la Oficiul Registrului Comerţului de pe lângă Tribunalul Arad sub nr. J02/825/2012, având CUI 30476996,desemnat prin Sentinta Civilă nr. nr. 844/08.11.2016 pronunţată de Tribunalul Arad, Secţia Civilă, în dosarul 4231/108/2016,, anunţă vânzarea la licitaţie publică, conform prevederilor Legii 85/2014: teren intravilan situat in Loc. Beliu, Jud. Arad, înscris in Carte Funciară Nr. 301966 Comuna Beliu,, nr cadastral 301966, in suprafata de 250 mp, cu preţul de începere a licitaţiei stabilit **la 1500 lei.**

Licitaţia va avea loc în data de **17.10.2018** ora **12,00** la sediul ACTIV GRUP I.P.U.R.L. Garanţia pentru înscrierea la licitaţie este de 10% din valoarea de pornire a fiecărui bun imobil. Înscrierile şi achitarea garanţiei de participare la licitaţie se pot face până cu 1 ora înainte de începerea licitaţiei. Regulamentul de organizare a licitaţiei si relaţii suplimentare se pot obtine la sediul ACTIV GRUP IPURL, tel. 0257/214821, sau 0744.697814.

(9457)

EVIDENŢIAZĂ-TE!

Talon valabil până în 30 decembrie 2018

Text:

DATA apariţiei:.....

Date personale:

Nume şi Prenume:

Telefon:

Buletin de identitate:

TALON + PREŢUL CATEGORIEI AFERENTE

Anunţurile se preiau zilnic, la ghişeu, până în ora 16[00], după această oră, se pot prelua doar prin intermediul sistemului online de preluare al anunţurilor disponibil pe www.jurnalaradean.ro . Anunţurile de mică publicitate din Jurnal Arădean se publică pe baza talonului din ziar.
Redacţia nu îşi asumă responsabilitatea pentru conţinutul anunţurilor de mică publicitate!

JURNAL ARĂDEAN

Ministerul Finanţelor Publice. Agenţia Naţională de Administrare Fiscală. Direcţia Generală Regională a Finanţelor Publice - Timişoara. Administraţia Judeţeană a Finanţelor Publice Arad. Serviciul Colectare şi Executare Silită Persoane Fizice. Nr. 18267/21.09.2018. Anunţ privind vânzarea bunurilor imobile/ Ansamblului de bunuri imobile. În temeiul prevederilor art. 250, alin. (2) din Legea nr. 207/2015 privind Codul de Procedură Fiscală, cu modificările şi completările ulterioare, vă facem cunoscut că, în ziua de 15, luna Octombrie, anul 2018, ora 15.00, în localitatea Arad, str. B-dul. Revoluţiei, nr. 77, se vor vinde la licitaţie, următoarele bunuri imobile, licitaţia III-a: 1. Cota de 1/8 din proprietatea imobiliară formată din teren extravilan situat în localitatea Sântana, în suprafaţă de 18.214 mp. CF - Sântana - ID electronic 306913, tarla 50, parcela 227/11-imobil înregistrat în planul cadastral fără localizare certă datorită lipsei planului parcelar, conform CF întocmit de OCPI Arad în baza cererii din data de 02.02.2018, proprietate imobiliară agricolă, categoria de folosinţă - arabil, preţ de pornire a licitaţiei 4.056 lei; 2. Cota de 1/1 din proprietatea imobiliară formată din teren intravilan de 720 mp cu casă în suprafaţă de 105 mp situată în loc. Caporal Alexa, jud. Arad, evidentiat în extras nr. CF - 332 Caporal Alexa - Nr. Topo 640-641/b-1, cu casă conform CF întocmit de OCPI Arad în baza cererii din data de 02.02.2018 (la faţa locului casa este demolată conform Autorizaţiei de demolare nr. 12/24.12.2015) proprietate imobiliară rezidenţială - teren liber împrejmuit cu gard din prefabricate de beton pe o lungime de 60 m, preţ de pornire a licitaţiei 15.107 lei; 3. Cota de 1/8 din proprietatea imobiliară formată din teren intravilan cu casă în suprafaţă de 1440 mp, situată în loc. Caporal Alexa, jud. Arad, evidenţiat în extras nr. CF - 930 Caporal Alexa - Nr. Topo 640.641/a, conform CF întocmit de OCPI Arad în baza cererii din data de 02.02.2018, proprietate imobiliară rezidenţială — suprafaţa de 211,20 mp cu 3 camere, baie, bucătărie, antreu, construcţii 1950 din vaiugă şi acoperiş cu tiglă, încălzire proprie cu sobă pe lemne, finisaje medii, tâmplarie din lemn şi pvc, placări cu gresie şi faianţă, podele în camere. Utilităţi: curent, apă, puţ forat, canalizare - prister, cu instalaţii sanitare în stare bună, cu lucrări de modernizare în curs de execuţie. La acest imobil se mai află un garaj de 15 mp, fără utilităţi din tablă cu intrare din stradă şi o magazie de 30 mp cu fundaţie din beton şi pereţi din cărămidă, iar acoperişul cu din lemn cu tablă tot fără utilităţi, proprietatea este ocupată de proprietari şi este utilată pentru locuinţă, preţul de pornire este de 9.560 lei. Creditori: ANAF Arad - DGRFP Timişoara - AJFP Arad. Sarcini: Ipotecă de rangul I. Invităm pe cei care pretind vreun drept asupra acestor bunuri să înştiinţeze despre aceasta organul de executare, înainte de data stabilită pentru vânzare. Cei interesaţi în cumpărarea bunurilor sunt invitaţi să se prezinte la termenul de vânzare, la locul fixat în acest scop şi până la acel termen să prezinte oferte de cumpărare. Pentru participarea la licitaţie ofertanţii depun, cu cel puţin o zi înainte de data licitaţiei, următoarele documente: a) oferta de cumpărare; b) dovada plăţii taxei de participare sau a constituirii garanţiei sub forma scrisorii de garanţie, reprezentând 10% din preţul de pornire a licitaţiei. Plata taxei se va efectua în contul IBANRO94TREZ0215067XXX022241, beneficiar Administraţia Judeţeană a Finanţelor Publice Arad, cod de identificare fiscală, 3519933 deschis la Trezoreria Arad; c) împuternicirea persoanei care îl reprezintă pe ofertant; d) pentru persoanele juridice române, copie de pe certificatul unic de înregistrare eliberat de Oficiul Registrului Comerţului; e) pentru persoanele juridice străine, actul de înmatriculare tradus în limba română; f) pentru persoanele fizice române, copie de pe actul de identitate; g) pentru persoanele fizice străine, copie de pe actul de identitate/ paşaport; h) declaraţia pe proprie răspundere a ofertantului prin care certifică faptul că nu este persoană interpusă cu debitorul. Cumpărătorului îi revine obligaţia de a respecta prevederile legale speciale, cum ar fi obligaţiile de mediu, obligaţiile de conservare a patrimoniului naţional sau altele asemenea, respectiv: ... Alte informaţii de interes pentru cumpărător, după caz: -. Pentru informaţii suplimentare vă puteţi adresa la sediul nostru sau la numărul de telefon 0257.202785. (9446)

ANUNT PUBLIC

S.C. GICA IMPORT EXPORT ITALIA S.R.L., cu sediul in Arad, Str. II, Zona Industriala de Vest, Nr. 5, Jud Arad, tel./fax nr. 0257259816, inregistrata la O.R.C. cu C.U.I. nr. RO8375570 informeaza pe cei interesati ca doreste sa obtina autorizatie de mediu pentru activitatea desfasurata la sediul sau din localitatea Arad, Arad, Str. II, Zona Industrialade Vest, Nr. 5, Jud Arad:

INSTALAREA MASINILOR SI ECHIPAMENTELOR INDUSTRIALE – COD CAEN 3320
REPARAREA ALTOR ECHIPAMENTE – COD CAEN 3319
REPARAREA MASINILOR – COD CAEN 3312
OPERATIUNI DE MECANICA GENERALA – COD CAEN 2562

Principalele faze ale procesului tehnologic sunt urmatoarele:
Vanzarea si instalarea masinilor si echipamentelor industriale, in special compresoare si instalatii de aer
Activitati de service cu schimb de piese pentru echipamente in garantie si post garantie.
Productie de furtune cu racorduri, prin dimensionarea furtunului functie de cerinta clientului si montarea racordurilor.
Masurile de protectie a factorilor de mediu:
Apa: ape uzate colectate in reteaua publica de canalizare a orasului Arad
Aer: filtre, ventilatoare
Sol: platforme betonate
Gestiune deseuri: pubele/containere, reciclare/valorificare prin operatori autorizati Substante periculoase: spatii si recipiente speciale pentru pastrarea substantelor periculoase
Observatiile publicului formulate in scris/informatiile privind potentialul impact asupra mediului se depun/pot fi consultate la sediul Agentiei pentru Protectia Mediului Arad, Splaiul Mures, FN, tel: 0257280331; 0257280996 in timp de zece zile lucratoare de la data publicarii prezentului anunt. (9449 - H 111735)

MARIUS GHENEA
în Arad!
11 octombrie 2018
- Eveniment destinat exclusiv companiilor.
- Curs antreprenoriat, marketing şi vânzări.

Înscrieri la tel: 0720 400 350,
email: publicitate.jurnalaradean@informmedia.ro

Inform Media Press SRL
JURNAL ARĂDEAN
ARAD ONLINE www.aradon.ro

MARIUS GHENEA

Director de investiţii în cadrul fondului 3TS Capital Partners, antreprenor în serie şi business angel cu investiţii de succes în SEE, Marius Ghenea se află în topul oamenilor de afaceri conform Forbes Romania. Co-fondator al Venture Connect (o platformă de sprijin pentru antreprenori de start-up şi investitori), Marius Ghenea s-a implicat în multe activităţi educaţionale, fiind profesor de Antreprenoriat, Inovaţie şi New Business Ventures în cadrul Maastricht School of Management, programul Executive MBA, co-organizator al School for Startups Romania, prima şcoală de antreprenoriat din sud-estul Europei.

Cunoscut ca fiind unul dintre leii din cadrul emisiunii „Arena Leilor", Marius Ghenea este şi autorul primei cărţi din antreprenoriat din România.

ANUNT PUBLIC

S.C. GICA IMPORT EXPORT ITALIA S.R.L., cu sediul in Arad, Str. II, Zona Industriala de Vest, Nr. 5, Jud Arad, tel./fax nr. 0257259816, inregistrata la O.R.C. cu C.U.I. nr. RO8375570 informeaza pe cei interesati ca doreste sa obtina autorizatie de mediu pentru activitatea desfasurata la punctul de lucru din Loc Arad, Str. Poetului, Nr. 93, jud. Arad:

Productia de rezervoare, cisterne si containere metalice – cod CAEN 2529
Fabricarea de constructii metalice si parti componente ale structurilor metalice – cod CAEN 2511

Principalele faze ale procesului tehnologic sunt urmatoarele:
Achizitia de fier galvanizat, taierea, sudarea si asamblarea structurii metalice a containerelor

Masurile de protectie a factorilor de mediu:
Apa: ape uzate colectate in reteaua publica de canalizare a orasului Arad
Aer: filtre, ventilatoare
Sol: platforme betonate
Gestiune deseuri: pubele/containere, reciclare/valorificare prin operatori autorizati Substante periculoase: spatii si recipiente speciale pentru pastrarea substantelor periculoase

Observatiile publicului formulate in scris/informatiile privind potentialul impact asupra mediului se depun/pot fi consultate la sediul Agentiei pentru Protectia Mediului Arad, Splaiul Mures, FN, tel: 0257280331; 0257280996 in timp de zece zile lucratoare de la data publicarii prezentului anunt. (9448 - H 111735)

www.aradon.ro

SC AGRIROM SRL
FIRMA CARE SE OCUPA CU DISTRIBUTIA DE PRODUSE ALIMENTARE SI CONGELATE
ANGAJEAZĂ
cu contract de munca pe perioada nedeterminata la depozit frigorific:
- **gestionar** cu salar brut de **3200** lei
- **manipulanţi mărfuri** cu salar brut de **2300** lei.

SE OFERĂ: sporuri pentru muncă suplimentară şi în week end, tichete de masă şi decontare abonament.
Informaţii la ☎ **0740-115-099 - Claudiu Bogdan** (9443)

SC ERGAD TECHNOLOGY SRL
Arad, str. Pădurii nr. 24
firmă cu capital integral Italian care activează în domeniul industriei electronice angajează:

MONTATORI SUBANSAMBLE ŞI OPERATORI ASAMBLARE PARTE MECANICĂ
Femei şi bărbaţi pentru montarea componentelor electronice.
Se oferă:
- Salariu de încadrare 2600 ron din prima lună
- bonus după 3 luni de la data angajării
- decontare transport + asigurăm transport pe ruta Arad-Zădăreni şi Arad-Iratoş, Dorobanţi, Curtici, Macea cu microbuz
- tichete de masă din prima zi
- prime de vacanţă
- analize gratuite pentru angajare
- ore suplimentare plătite dublu
- program de lucru 1 schimb

TEHNICIENI ELECTRONIŞTI,
Pentru control şi reparare plăci electronice cu tehnologia SMD şi montarea componentelor în SMD
Cerinţe:
- Experienţă
- cunoaşterea limbi italiene constituie un avantaj
- cunoaşterea şi capacitatea de a citi schemele electronice;
- capacitatea de a suda componentele SMD;
- disponibilitate pentru deplasări în Italia.
- se vor specifica în curriculum vitae experienţele de muncă în domeniul electronicii
- salariu de încadrare 2750 ron din prima lună
- bonus după 3 luni de la data angajării

Trimiteţi CV la adresa: otilia.dimeny@ergad.eu sau prin fax 0257-306.194; tel. 0257-206.247. (9211 - H 89191)

SC ERGAD TECHNOLOGY SRL
Arad, str. Pădurii nr. 24
firmă cu capital integral italian care activează în domeniul industriei electronice angajează:

OPERATORI LINIE SMD
Cerinţe:
- Cunoaşterea şi capacitatea de a citi schemele electronice constituie un avantaj
- Disponibilitate pentru deplasări în Italia.
- Se vor specifica în curriculum vitae experienţele de muncă în domeniul electronicii

Se oferă:
- Salariu de încadrare 2750 ron
- Bonus după 3 luni de la data angajării
- Ore suplimentare plătite dublu
- Sporuri de noapte plătite
- Decontare transport
- Tichete de masă din prima zi
- Prime de vacanţă

MONTATORI SUBANSAMBLE ŞI OPERATORI ASAMBLARE
Femei şi bărbaţi pentru montarea componentelor electronice.
Se oferă:
- Salariu de încadrare 2500 ron
- bonus după 3 luni de la data angajării
- decontare transport + asigurăm transport pe ruta Arad-Zădăreni şi Arad-Iratoş, Dorobanţi, Curtici, Macea cu microbuz
- tichete de masă din prima zi
- prime de vacanţă
- analize gratuite pentru angajare
- ore suplimentare plătite dublu
- program de lucru 1 schimb

Trimiteti CV la adresa: otilia.dimeny@ergad.eu sau prin fax 0257-306.194; te1.0257-206.247. (9212 - H 89191)

SC INNOVA SISTEME ŞI TEHNOLOGII SRL
Innova systems & technologies
ANGAJEAZĂ:
- ❑ **lăcătuş mecanic**
- ❑ **muncitor necalificat**

pe perioadă nedeterminată.
☎ **0745-319.977**
Salariu atractiv! Cerem şi oferim seriozitate.

Firma de securitate angajează:
AGENŢI DE SECURITATE FEMEI şi BĂRBAŢI
program de lucru 12/24,12?48.
Informaţii la ☎ **0257 287 792,** sau pe strada
NELU ARISTIDE DRAGOMIR NR. 28. (9445)

SC LAGUNA LIGHT INDUSTRIES SRL (9438 - H 111357)
angajeaza **MONTATORI SUBANSAMBLE**
Asiguram transport, acordam tichete de masa,bonusuri, se lucreaza un singur schimb.
Pentru detalii legate de salariu si alte informatii, contactati **0257-216-560.**

• **Vând cazane** ţuică diferite mărimi, preţ avantajos. Telefon 0751.353.742. 110959

Program mare publicitate:
B-dul Revoluţiei, nr. 62
luni-vineri:
9.00-16.00

DR. ONITA CENTRU MEDICAL
CENTRUL DE CHIRURGIE SI PROCTOLOGIE DR. ONITA
HEMOROIZI
Fisuri, Fistule anale
VARICE
Tratamente profesioniste personalizate cu sau fără operaţie.
Arad, str. Augustin Doinas 32
Tel. 0740-336-899
www.dronita.ro (640654)

NEVCOM INSOLVENCY I.P.U.R.L. în calitate de lichidator judiciar al **SC MAXIMUS INSTALEX SRL**

Vinde prin LICITAŢIE PUBLICĂ DESCHISĂ, CU STRIGARE:
BUNURI MOBILE: MASINI, ECHIPAMENTE SI INSTALATII, cu preţul total de pornire ***228.702,00 LEI +TVA.*** (TVA-conform Codului fiscal la data vânzării). Licitaţia va fi organizată la sediul lichidatorului judiciar în data de ***12.10.2018, respectiv 19.10.2018 26.10.2018 si 02.11.2018 si 09.11.2018, ora 13:30***. Cei care doresc să participe la licitaţie trebuie să achite garanţia de participare de 10% din pretul de pornire la licitatie. Inscrierea la licitatie si achitarea garantiei se pot face pana cu 1 zi inainte de data licitatiei. *Regulamentul de organizare a licitatiei si Informaţii suplimentare se pot obtine la tel. 0727-704 201,e-mail: office@nevcom.ro sau la sediul profesional al lichidatorului judiciar situat in Arad, str. Praporgescu, nr. 29, ap. 2, jud. Arad.* (9452)

JURNAL ARĂDEAN

Salate inedite de toamnă

Deşi a venit vremea rece, salatele nu trebuie ignorate. Cu o combinaţie inedită de ingrediente poţi obţine preparate delicioase şi sătioase. Nucile, dovleacul copt sau sfecla sunt cu siguranţă printre ingredientele care nu trebuie să îţi lipsească în această toamnă din bucătărie. Salatele toamnei sunt bogate şi o sursă sigură de vitamine, ideale pentru întărirea organismului înainte de venirea iernii.

Rucola cu dovleac copt şi nuci

INGREDIENTE: dovleac plăcintar, 2 lingurite miere, piper negru proaspăt măcinat, 2 linguri oţet de vin roşu, nuci pecan, 2 linguri zahăr brun, 2 linguri unt, sare de mare, 5 linguri ulei de măsline, 350 g dovleac tăiat cubuleţe, rucola, afine uscate.

METODA DE PREPARARE: Preîncălzeşte cuptorul la 200 grade Celsius. Într-un bol, combină cubuleţele de dovleac plăcintar, o lingură de ulei de măsline şi sare, amestecând bine.

Transferă dovleacul pe o foaie de copt şi lasă-l să se coacă aproximativ 20-25 minute, până se înmoaie. Scoate-l de la cuptor şi lasă-l să se răcească.

Între timp, topeşte untul într-o tigaie la foc mediu. Când e gata, adaugă zahărul brun, iar apoi nucile pecan. Soteazăle, amestecând frecvent, timp de 7-10 minute. Ia-le de pe foc şi lasă-le să se răcească.

Amestecă oţetul, mierea, celelalte 4 linguri de ulei de măsline, sare şi piper. Apoi, asamblează salata: combină rucola, dovleacul, nucile pecan şi afinele uscate într-un bol, adaugă dressingul şi amestecă bine.

Garnitură cu prune galbene

INGREDIENTE: 6 roşii cherry tăiate în jumătăţi, 60 g brânză de capră, prune galbene, tăiate în sferturi, sare, piper, 1 linguriţă de muştar Dijon, 1 linguriţă de cimbru proaspăt tocat, 1 linguriţă de chives tocat, 1 lingură de oţet de vin, 3 linguri de ulei de măsline, 4 bucăţi mici sfeclă roşie, 2 ardei graşi galbeni.

METODA DE PREPARARE: Coace ardeii şi taie-i în fâşii subţiri. Coace sau fierbe sfecla şi feliază-o. Pregăteşte un dressing din uleiul de măsline, oţet, chives, cimbru, muştrar, sare şi piper. Amestecă 3 linguri de dressing cu fâşiile de sfeclă şi lasă-le 15 min. Pune într-un castron sfecla, ardeiul, prunele, roşiile, brânza şi dressingul.

Salată caldă cu orez, dovleac şi broccoli

INGREDIENTE: 1/4 cană orez, 1 ceapă, 1/2 căpăţână broccoli, 200 g broccoli, 200 g dovleac, 100 gciuperci, 1 roşie, ulei de măsline, 1 căţel usturoi, 100 g brânză, sare, piper.

METODA DE PREPARARE: Fierbe orezul. Într-o tigaie căleşte ceapa tăiată mărunt, adaugă apoi ciupercile şi dovleacul ras prin răzătoare mare. Prăjeşte până sunt aproape gata. Adaugă broccoli şi prăjeşte aproximativ 2 minute. Adăugă roşiile tăiate, usturoiul, sare şi piper. Lasă pe foc pentru câteva minute. Adaugă orezul, pune capacul şi opreşte focul. Serveşte salata caldă alături de cuburi de brânză.

Salată de sfeclă cu nuci şi cremă de brânză

INGREDIENTE: 5-6 bucăţi sfeclă roşie, sare, 50g nuci prăjite şi tocate, 2 linguri capere, 350g fenicul feliat subţire, 60 ml ulei de măsline, 1 linguriţă ceapă verde tocată, 1 lingură oţet de vin, ¼ linguriţă muştar Dijon, 2 linguri chives tocate, 4 linguri zeamă de lămâie, 100g cremă brânză, coajă rasă de la 1 lămâie, piper.

METODA DE PREPARARE: Spală bine sfecla, condimentează cu sare şi piper, stropeşte-o cu ulei de măsline şi pune-o într-o tavă cu puţină apă. Coace-o în cuptorul încins acoperită cu folie de aluminiu. Sfecla va fi gata după aproximativ 40 de minute. Între timp, amestecă într-un bol crema de branză, coaja de lămâie, 1 lingură de zeamă de lămâie şi jumătate din chives tocate. Condimentează cu sare şi piper. Într-un alt bol, amestecă muştarul, 3 linguri zeamă de lămâie, oţetul, un praf de sare şi piper şi uleiul de măsline.

Cand sfecla este coaptă, lasa-o să se răcească, curăţ-o de coajă şi tai-o în cubuleţe. Amestecă sfecla cu feniculul, caperele, restul de chives şi vinegreta cu muştar. Chiar înainte de servire presară deasupra nucile tocate şi dressing-ul cu cremă de brânză.

Gustare cu pere şi caramel

INGREDIENTE: pere, ¼ linguriţă piper negru măcinat, 1 pară fără sâmburi feliată subţire , 1 mână de andive tocate, 1 mână de radicchio tocată, 1 mână frunze de salată verde rupte, 1 lingură capere tocate, 3 linguri ulei de măsline, 2 linguri oţet bălsamic, 1½ linguriţă muştar Dijon, 1/2 linguriţă sare, 80g nucă tocată, prajită, 60g zahăr.

METODA DE PREPARARE: Pune zahărul într-o tigaie înaltă pe foc mediu. Încălzeşte până când zahărul se dizolvă şi lasă-l pe foc încă un minut până când devine de culoarea caramelului. Iă-l de pe foc şi amestecă-l cu nucile tocate. Apoi toarnă amestecul pe o hârtie de copt. Lasă-l să se întărească şi apoi rupe-l în bucăţi. Amestecă oţetul cu muştarul, adaugă treptat şi uleiul, apoi caperele tocate, amestecând continuu. Într-un bol amestecă frunzele de saltă, andivele şi radicchio. Pune deasupra felii de pere, apoi nucile caramelizate. Toarnă dressing-ul condimentează cu piper.

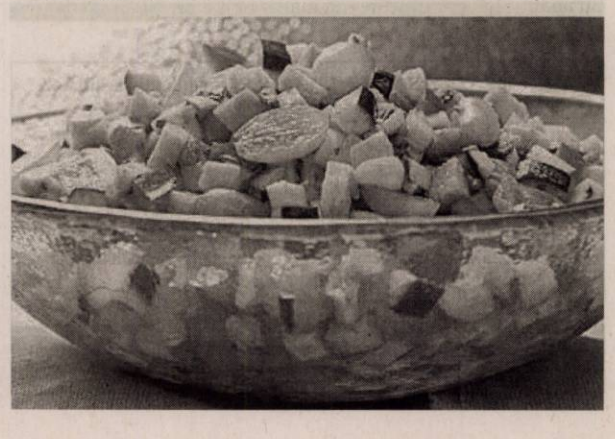

STIL DE VIAŢĂ

Adela Ciolocoi

nutriţionist, dietetician

Zahărul de la cafeaua de dimineaţă versus zahărul ascuns

În ziua de astăzi este tot mai dificil de evitat prezenţa zahărului în alimente. Îl regăsim în pâine, în şunca din comerţ, în mâncarea de fasole boabe cu sos de roşii la conservă, în cereale, produse de patiserie, dulciuri etc. În pofida multitudinii de nume şi forme de prezentare diferite ale zahărului, toate au acelaşi rezultat: afectarea echilibrului zahărului din sânge şi consecinţe nefavorabile asupra greutăţii corporale, a nivelului de energie şi a funcţionării creierului.

Nu linguriţa de zahăr adăugată dimineaţa la cafea reprezintă problema, ci zahărul ascuns, pe care îl regăsim sub diverse denumiri: îndulcitor pe bază de porumb, sirop de porumb, dextroză, sirop de porumb cu conţinut ridicat de fructoză, lactoză, fructoză, maltoză, miere, zaharoză, melasă, zahăr brun, zahăr brut.

În timp ce zahărul consumat sub forma dulciurilor, a prăjiturilor, a băuturilor dulci, a marmeladei, se absoarbe foarte repede, „inundând" organismul cu o cantitate mare de glucoză, declanşând o secreţie de insulină, care va duce, apoi, la hipoglicemie, zahărul din fructe, fiind legat de fibre, se absoarbe mai încet, fără să ducă la o creştere marcantă a glicemiei. Sub forma zahărului rafinat consumăm fără să ne dăm seama cantităţi mari de zahăr: un pahar de băutură dulce conţine 10 linguriţe de zahăr, o felie de tort are 10-12 linguriţe, un iaurt mic cu fructe 3-4 linguriţe. În schimb, pentru a consuma 100g de zahăr sub formă naturală, ar trebui să mâncăm un kilogram de mere, o cantitate apreciabilă, pe care, clar, nu o vom mânca.

> Zahărul acţionează ca şi stupefiantele, declanşând în creier eliberarea unor substanţe numite opioide

Iată, pe scurt, ce face zahărul rafinat în organismul nostru:

* furnizează doar calorii goale, de care nu avem nevoie, deoarece acestea nu conţin vitamine, minerale, fibre sau substanţe fitochimice, în schimb spoliază organismul de vitamine şi minerale;

* are o acţiune acidifiantă, deoarece din metabolismul lui iau naştere produşi acizi, pentru, a căror neutralizare, organismul extrage calciul din oase şi dinţi. Prin urmare, zahărul favorizează osteoporoza şi slăbirea danturii;

* consumul crescut de zahăr tulbură utilizarea proteinelor, crescând colesterolemia şi trigliceridele, adică grăsimile din sânge;

* scade capacitatea leucocitelor de a ucide microbii. La o glicemie normală, între 60 şi 100 mg/dl, celulele sistemului imunitar sunt foarte active, odată cu creşterea glicemiei, leucocitele îşi modifică forma, devenind mai leneşe şi reacţionând mai încet faţă de agenţii patogeni.

Zahărul acţionează ca şi stupefiantele, declanşând în creier eliberarea unor substanţe numite opioide, care creează senzaţia de plăcere. Zonele din creier care se activează atunci când o persoană îşi doreşte ceva dulce sunt aceleaşi care se activează în cazul dependenţilor, când aceştia au nevoie de drog.

redactia.jurnalaradean@informmedia.ro

Salată marocană

INGREDIENTE: 30g seminţe de pin prăjite, 400g struguri boabe tăiate în jumătăţi, 1 ardei gras roşu tocat, 400g dovleac (de plăcintă) tocat cubuleţe, 400g dovlecei tocaţi cubuleţe, 1 lingură mentă tocată, sare.

METODA DE PREPARARE: Pregăteşte un dressing amestecând bine: 3 linguri suc de lămâie, 5 linguriţe coajă de lămâie rasă, 1 linguriţă chimion măcinat, 1 linguriţă paprika, 1 căţel usturoi tocat mărunt, 1/2 linguriţă sare, 1/8 linguriţă piper cayenne, 60 ml ulei măsline. Pune toate ingredientele pentru salată într-un bol şi amestecă-le cu dressingul.

Lasă salata la temperatura camerei timp de 15 minute înainte de servire, astfel încât aromele să se amestece. Mai adaugă sare dacă e nevoie.

Poftă bună!

DECESE

Cu profundă durere în suflet, anunţ încetarea din viaţă a mult iubitului meu soţ,

ing. MIRCEA VAMOŞIU.

Slujba de înmormântare va avea loc astăzi, 3 octombrie 2018, ora 16:00, la Casa Funerară Kuki din Grădişte, iar înhumarea la Cimitirul Pomenirea.

Soţia Anuca Vamoşiu

Cu adâncă durere în suflet, anunţ decesul fratelui meu

BRADEA DUMITRU- MIKY,

în vârstă de 74 ani,

din Suedia.

Înmormântarea va avea loc în data de 15 octombrie 2018 în Suedia.

Sora îndurerată Ieneşel Floare-Liţa
cu familia din Suedia

Cu adâncă durere în suflet, anunţ decesul scumpului meu soţ,

FLUERAŞ ERVIN-DIMITRIE,

în vârstă de 70 ani.

Corpul neînsufleţit este depus la Casa Funerară Kuki din str. Cocorilor nr. 6. Slujba de înmormântare va avea loc joi, 4 octombrie 2018, ora 14:00, la aceeaşi locaţie. Nu te voi uita niciodată, soţia Lidia. Dumnezeu să-l odihnească în linişte şi pace!

Familiile îndoliate: Flueraş şi Fildan

CONDOLEANŢE

Cu multă tristeţe ne despărţim de prietenul nostru,

ing. MIRCEA VAMOŞIU,

plecat pentru totdeauna şi prea devreme dintre noi. Sincere condoleanţe familiei îndoliate, soţiei dr. Ana Vamoşiu şi fiicei Adriana Vamoşiu.

Livia şi Mircea Rusu

Suntem alături de d-na dr. Ana Vamoşiu acum la pierderea soţului drag,

ing. MIRCEA VAMOŞIU.

Sincere condoleanţe!

Fam. dr. Florin şi Monica Ştiucă Seracu
şi asistent Mihaela Biriş

S-a stins din viaţă ca o lumânare prietenul nostru drag,

ing. MIRCEA VAMOŞIU

– un om de o aleasă omenie, o fiinţă dragă
tuturor care l-au cunoscut.

În aceste clipe grele suntem alături de soţia sa, dr. Anuca Vamoşiu şi fiica Adriana şi le transmitem sincere condoleanţe. Dumnezeu să-l odihnească în pace!

Fam. Aurel şi Cati Barz

Cu adâncă durere în suflet ne luăm rămas bun de la bunul nostru prieten,

ing. MIRCEA VAMOŞIU.

Sincere condoleanţe familiei îndoliate! Bunul Dumnezeu să-l odihnească în pace!

Fam. Gârbovan

Colegii arădeni transmit sincere condoleanţe familiei

inginer HANCIU ANTON,

care a lucrat mulţi ani în judeţul Arad în cadrul „Trustului Gostat".

Odihnă veşnică!

În numele colegilor arădeni, ing. Radu Mihai

Suntem alături de colega noastră, Dana Giurgiu, în marea durere pricinuită de decesul tatălui său şi transmitem sincere condoleanţe familiei îndoliate. Dumnezeu să-l ierte şi să-l odihnească în pace!

Colectivul Trezoreriei Arad

Suntem alături de dr. Vasilescu Mariana la durerea pricinuită de trecerea la cele veşnice a tatălui drag. Sincere condoleanţe familiei îndoliate!

Colectivul - Asociaţia Policlinica Municipală

MULŢUMIRI

Mulţumim celor care au fost alături de noi în aceste momente grele când l-am condus pe ultimul drum pe cel care a fost scumpul nostru soţ, tată, bunic,

dr. CHIRAN ALEXANDRU.

Familiile îndurerate: Chiran, Buda, Ţigănaş

COMEMORĂRI

Ziua de 3 octombrie este o zi însemnată în calendar. Ai fi pus al 27-lea trandafir la cununa vieţii tale. „La mulţi ani!" am vrea să-ţi spunem, însă este în zadar. Rugăm îngerii din ceruri şi pe Bunul Dumnezeu să te aibă în paza sfântă, dragă

AMY

şi să-ţi dea odihna veşnică!

În veci nemângâiaţi,
părinţii şi fratele Bogdan
cu soţia Andra

GARSONIERE

- **A A** Achiziţionez garsonieră, apartament 1 cameră, cash, ☎0746.055.126, ☎0755.483.216. 97124
- **Cumpăr cu** plata pe loc garsonieră, apartament 1 cameră, ☎0721.670.839. 97919
- **Vând garsonieră** confort 1, Micălaca, str.Săvârşin, etaj 1. Preţ 25.500 Euro/negociabil, ☎0741.158.777. 111727

AP.1 CAMERĂ

- **Vând apartament** cu 1 cameră, Alfa, Bl. 72, etaj IV, cu ţiglă, suprafaţă 60 mp. Preţ 30.000 Euro/negociabil, ☎0741.158.777. 111729

AP.2 CAMERE-ARAD

- **A A** Achiziţionez apartament 2,3,4 camere, cash, ☎0746.055.126, ☎0755.483.216. 97130
- **A Cumpăr** cu banii jos apartament 2- 3 camere, ☎0742.781.651. 97921
- **Vând apartament** 2 camere ultracentral vis- a- vis de Cofetăria Libelula cu garaj de cărămidă. Telefon 0722.465.699. 103103
- **Vând apartament** 2 camere, decomandat, cu boxă în pivniţă, geam la baie, parţial îmbunătăţit, bloc B12, Fortuna, 43.000 Euro, negociabil. Tel. 0749.082.308. 111671

AP.3 CAMERE-ARAD

- **Vând apartament** 3 camere spaţios, zona Vlaicu, etaj I, 41.500 Euro şi 2 camere ultracentral, 43.000 Euro. Tel. 0744.542.931. 111337
- **Vând apartament** 3 camere, Banu Mărăcine, parter. Preţ 75.000 Euro/negociabil, ☎0741.158.777. 111737

APARTAMENT LA CASĂ

- **Vând apartament** la casă, str. Cosbuc. Preţ 70.000 Euro/negociabil, ☎0741.158.777. 111738

CASE-ARAD

- **Casă mansardată** Grădişte, 8 camere, 3 băi, pretabil 2 familii, 0722.257.409. 110449

TERENURI JUDEŢ

- **Teren arabil** Livada 1,8 ha, compact, tarla 28/179/78/1. Preţ 6.500 Euro/negociabil, ☎0741.158.777. 111731
- **Vând păşune** Ghioroc pe deal, suprafaţă 18 ha compact. Preţ 4.000 Euro/ha/negociabil, ☎0741.158.777. 111734
- **Vând vie** 2.900 mp, Galşa pe deal, preţ 3.500 Euro/negociabil, ☎0741.158.777. 111736
- **Vând 2,5** ha pământ arabil la C.A.I. Curtici. Tel. 0744.839.236. 97834

IMOBILE CHIRII

- **Închiriez apartament** 2 camere, Micălaca, zona Miorita, recent renovat, geamuri termopan, inclusiv balcon, zonă liniştită. Preţ 200 Euro, ☎0773.379.834. 106087
- **Dau în** chirie casă cu etaj (310 mp), zonă centrală (Podgoria). Ideal sediu firmă. Tel: 0722.293738. 94082
- **Închiriez apartament** la casă, Pârneava. Tel. 0758.268.603. 111670
- **Dau în** chirie garsonieră utilată, mobilată, ultracentral. Tel. 0743.872.908. 107384
- **Persoană fizică** închiriez apartament 2 camere complet mobilat şi utilat situat pe Malul Mureşului lângă Universitatea Aurel Vlaicu. Tel. 0746.897.275. 107830

SPAŢII COM-ARAD

- **Închiriez spaţiu** comercial, 70 mp, pe strada Eminescu. Tel. 00393487583458. 107270

OFERTE LOCURI DE MUNCĂ

- **Angajăm agenţi** intervenţie, permis B, agenţi pază pentru Arad, Curtici, 0752.441.415, 0257/280228.
- **Caut femeie** pentru îngrijire bătrână bolnavă. Telefon 0732.499.767.
- **SC angajează** femeie pentru curăţenie. Informaţii telefon 0731.290.064.
- **Angajez electrician** sau electronist posesor permis de conducere categ. B. Telefon 0743.038.433.

CONSTRUCŢII

- **AAduc balast,** nisip, sort, pământ, ridic moloz, lemne, mraniţă, ☎0747.206.371. 106072
- **Vând lemne** de foc, 4 metri ster, 550 Roni, ☎0742.669.965. 111739

MOBIDOM

- **Vând mobilă** de bucătărie foarte mare, tip Staer roşu cu alb sidefat cu electrocasnice incluse, preţ 1.100 Euro. Telefon 0728.321.943. 110965

ANIMALE,PASARI

- **Cumpăr vaci** şi căzute pentru sacrificat şi viţei 2- 3 luni pentru creştere. Tel. 0745.505.122. 102113

PIERDERI

- **Pierdut abonament** (legitimaţie) de tramvai gratuită eliberată de C.T.P. Arad pe numele Moise Aurelia- Floriana. Îl declar nul. 111673
- **Pierdut autorizaţie** construcţie şi 2 certificate constatatoare aparţinând firmei Maliţa Aurel- Dorel AF. Le declar nule. 111709
- **Pierdut autorizaţie** funcţionare nr. 7944/2016 şi orar funcţionare nr. 6360/2016 aparţinând Aldica Adriana- Alexandra I.I. Le declar nule. 111742

www.aradon.ro

ÎMPRUMUTURI FINANCIARE

- **Societate financiară** acordă credite nevoi personale pensionarilor şi angajaţilor, 0729.660.774.

DIVERSE

- **Vând cazane** ţuică diferite mărimi, preţ avantajos. Telefon 0757.620.644. 106885
- **Vând porumb** boabe an 2018. Preţ: 0,75/kg. Tel. 0757.190.269. 106892
- **Vând uşi** exterior englezeşti antifonate, antiefracţie cu vitralii, geamuri noi securit, electrocasnice noi şi second hand, anvelope. Repar electrocasnice. Lipova 0744.796.542. 110996

Mica Publicitate
0257-210.775

FILARMONICA DE STAT ARAD - ROMANIA

FILARMONICA DE STAT ARAD organizează în data de 19.10.2018, ora 10, concurs de recrutare pentru ocuparea urmatoarelor funcţii de execuţie în regim contractual pe perioada nedeterminata, vacante:

■ o funcţie de plasatoare, treapta profesionala I
■ o funcţie de pompier treapta profesionala I

Condiţii necesare în vederea ocupării funcţiilor vacante:
Condiţiile necesare ocupării unui post de natură contractuală vacant prevăzute la art. 3 din HGR. nr. 286/2011;

Plasatoare TP I
- Studii medii absolvite cu diplomă de bacalaureat
- Vechime în munca minim 5 ani

Pompier TP I
- Studii medii absolvite cu diplomă de bacalaureat
- Atestat de pompier
- Vechime în munca minim 5 ani
- Vechime în specialitatea meseriei de pompier, minim 3 ani

Concursul se organizează la sediul Filarmonicii de Stat Arad în data de 19.10.2018, ora 10.00 – proba scrisa/practică.
Data limită de depunere a dosarelor de concurs este 17.10.2018 ora 08.00.
Condiţiile de participare la concurs si bibliografia se afişează la sediu şi pe site-ul www.filarmonicaarad.ro.
Relaţii suplimentare se pot obţine la panoul de afisaj din cadrul Filarmonicii de Stat Arad sau la numărul de telefon 0730/643696. (9453)

NEVCOM INSOLVENCY I.P.U.R.L.
în calitate de lichidator judiciar al
SC PANATI KANTOR SRL

vinde prin **LICITATIE PUBLICĂ DESCHISĂ, CU STRIGARE:**

1.Pentru ***BUNUL MOBIL: TOYOTA YARIS, AN 2007, nr.de inmatriculare AR-77-PNK,*** vor avea loc licitatii cu preţul de pornire ***de 2.900 EURO+TVA.*** în data de ***08.10.2018; 09.10.2018*** si ***10.10.2018 orele 13.00.*** În caz de neadjudecare, urmatoarele licitatii in numar de 12, vor fi **organizate in 4 seturi, cate trei pe saptamana, respectiv luni, marti si miercuri la ora 13:00. Pretul scade cu 10% la fiecare set de cate 3 licitatii.**

2.Pentru ***BUNUL IMOBIL: CASA SI TEREN INTRAVILAN 630 MP, in Arad str. Trenului nr.66*** vor avea loc licitatii cu preţul de pornire ***de 47.100 EURO+TVA.*** în data de ***08.10.2018; 09.10.2018 si 10.10.2018 orele 13.30.*** În caz de neadjudecare, urmatoarele licitatii în numar de 12, vor fi **organizate in 4 seturi, cate trei pe saptamana, respectiv luni, marti si miercuri la ora 13:30. Pretul scade cu 10% la fiecare set de cate3licitatii**.*Regulamentul de organizare al licitatiei si Informaţii suplimentare se pot obtine la tel. 0727-704 201,e-mail: office@nevcom.ro sau la sediul profesional al lichidatorului judiciar situat in Arad, str. Praporgescu, nr. 29, ap. 2, jud. Arad.* (9451)

SC ADIOR FURNIRE SRL

cu sediul in localitatea Vladimirescu, nr. F.N., jud. Arad doreşte să obţină autorizaţie de mediu pentru punctul de lucru din Vladimirescu, nr. F.N., jud. Arad unde se desfăşoară activităţile de

CAEN 1610 Taierea si rindeluirea lemnului,
CAEN 1621 Fabricarea de furnire si a panourilor de lemn,
CAEN 3299 Fabricarea altor produse manufacturiere n.c.a,
având ca principale faze ale procesului tehnologic următoarele: receptie material lemnos, umectare, aburire, decojire, sectionare, obtinere furnir, uscare furnir.

Măsuri de protecţie a factorilor de mediu:
apă: sistem canalizare centralizat;
aer: - sistem de exhaustare si retinere praf;
sol: platforme betonate, separator hidrocarburi;
gestiune deşeuri: contract soc. specializata;

Observaţiile publicului formulate în scris/informaţiile privind potenţialul impact asupra mediului se depun/pot fi consultate la sediul Agenţiei de Protecţia Mediului Arad, str. Splaiul Mureşului FN, tel.0257/280331, tel/fax. 0257/284767, timp de zece zile lucrătoare după data publicării prezentului anunţ. (9456)

SERVICII FUNERARE

NOSFERATUM

SERVICII FUNERARE COMPLETE

Arad, str. Ghiba Birta nr. 26 - Tel.: **0752 10 11 12; 0357 80 48 38**

NON STOP e-mail: nosferatumarad@yahoo.com **www.nosferatum.ro**

TRANSPORT GRATUIT ÎN MUNICIPIUL ARAD ŞI ORAŞUL PECICA
* Sicrie la preţ de producător;* Înmormântări GRATUITE – doar pe baza cuponului de pensie; * Consultanţă şi medic constatator; * Rezolvăm actele la spital, primărie, casă de pensii, C.A.R.P.; * PRELUĂM DECEDAŢII DE LA MORGĂ; * Igienizare, cosmetizare, îmbălsămare, incinerarii, REPATRIERI, CAPAC FRIGORIFIC; * CAPELA CIMITIR ETERNITATEA (UTA)! * Borduri, monumente funerare, mozaic, marmura, granit.

Anunţurile de deces se publică GRATUIT!

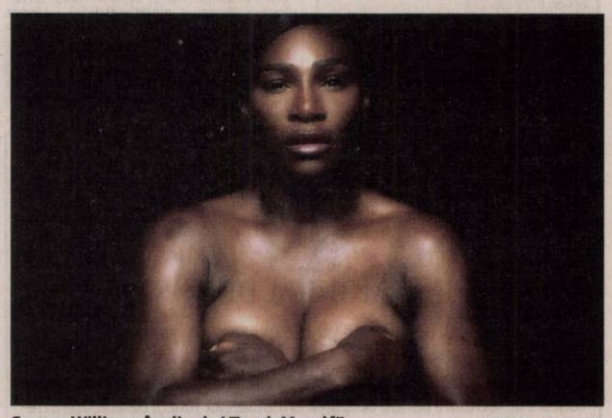

Serena Williams în clipul „I Touch Myself” FOTO: YOUTUBE

Serena va cânta „topless”

BARCELONA. Celebra jucătoare americană de tenis Serena Williams s-a alăturat unei campanii împotriva cancerului la sân și a făcut-o într-un mod foarte provocator, printr-un videoclip care a provocat uimire, având în vedere că este văzută cântând complet goală de la brâu în sus, relatează online ziarul spaniol La Vanguardia. În clip, sportiva este văzută acoperindu-și sânii cu mâinile în timp ce cântă piesa artistei Divinyls Chrissy Amphelt - care a suferit de cancer mamar în 2013 - „I Touch Myself”. Intenția sa este de a atrage atenția femeilor asupra importanței de a-și autoexplora cu regularitate sânii, pentru a detecta cât mai precoce orice formațiuni canceroase. Tenismena a precizat că videoclipul face parte din campania intitulată „I Touch Myself” în onoarea interpretei melodiei cu același titlu, care a murit de cancer la sân și a lăsat mărturie acest cântec „pentru a le reaminti femeilor că sănătatea lor este pe primul plan”.

SURSA: AGERPRES

Nominalizat la Prix Europa

BERLIN. Documentarul „Pe Cale - povestea devenirii lui Tibi Uşeriu”, în regia Anei Preda, a fost nominalizat la Prix Europa, un premiu lansat de Parlamentul European și Comisia Europeană acordat în cadrul The European Broadcasting Festival de la Berlin.

Pentru premiul lansat de Parlamentul European împreună cu Comisia Europeană au fost înscrise 590 de producții de la televiziuni precum BBC, ZDF, YLE, ORF și France Télévisions. 25 de producții au fost nominalizate, iar Ana Preda a reușit să impună singurul film românesc.

Filmul va rula la Berlin și Postdam între 14 și 19 octombrie, iar câștigătorul va fi prezentat la gala Prix Europa în ultima zi de proiecții.

Această nominalizare implică intrarea automată a documentarului „Pe Cale” în altă preselecție internațională, cea a festivalului FIPADOC, care va avea loc la Biarritz, în Franța, între 22 și 27 ianuarie 2019.

SURSA: MEDIAFAX

Paltrow s-a căsătorit

NEW YORK. Actrița Gwyneth Paltrow și scenaristul și producătorul de televiziune Brad Falchuk s-au căsătorit într-o ceremonie privată, sâmbătă seara, la o reședință din Hampton, în New York, în prezența familiei, prietenilor și a numeroase vedete, potrivit portalului E! News, citat de EFE.

Gwyneth Paltrow FOTO: EPA

Gwyneth Paltrow, 46 de ani, și Falchuk, 47 de ani, au început să aibă o legătură în 2014, după ce s-au cunoscut la filmările serialului de televiziune „Glee”, una dintre producțiile cu care este responsabil Falchuk. Soțul lui Gwyneth este totodată producătorul popularei serii „American Horror Story”. Totuși relația lor a devenit publică de abia în 2015, notează portalul de știri. Potrivit E! News, la ceremonie au asistat vedete precum Cameron Díaz și soțul ei, rockerul Benji Madden, Steven Spielberg, Robert Downey Jr. și soția sa Susan, precum și Jerry Seinfeld și soția sa Jessica, care vineri seara au oferit mirilor o cină cu repetiție înainte de nuntă. Pentru amândoi este vorba de a doua căsătorie.

SURSA: AGERPRES

Cardi B, chemată la poliție

LOS ANGELES. Cântăreața de rap Cardi B (25 ani) a fost inculpată luni pentru agresiune și punerea în pericol a unei alte persoane, după o bătaie care a avut loc la sfârșitul lunii august într-un club de striptease.

Grupul din care făcea parte artista, care s-a aflat pe 29 august la Angels Strip Club din cartierul Queens, a început să arunce cu piese de mobilier în alte persoane din local, rănind-o la picioare pe o angajată a localului, a declarat purtătorul de cuvânt citat. Cardi B s-a prezentat luni dimineața la o secție de poliție din Queens, după ce poliția a indicat că dorește să o aresteze, apoi a fost pusă oficial sub acuzare, a precizat aceeași sursă.

Cardi B FOTO: EPA

Însoțită, la sosire, de gărzi de corp, vedeta a ieșit ulterior liberă, fără a face însă vreo declarație. Artista a primit o citație pentru a apărea în fața unei instanțe penale pe 29 octombrie. **SURSA: AGERPRES**

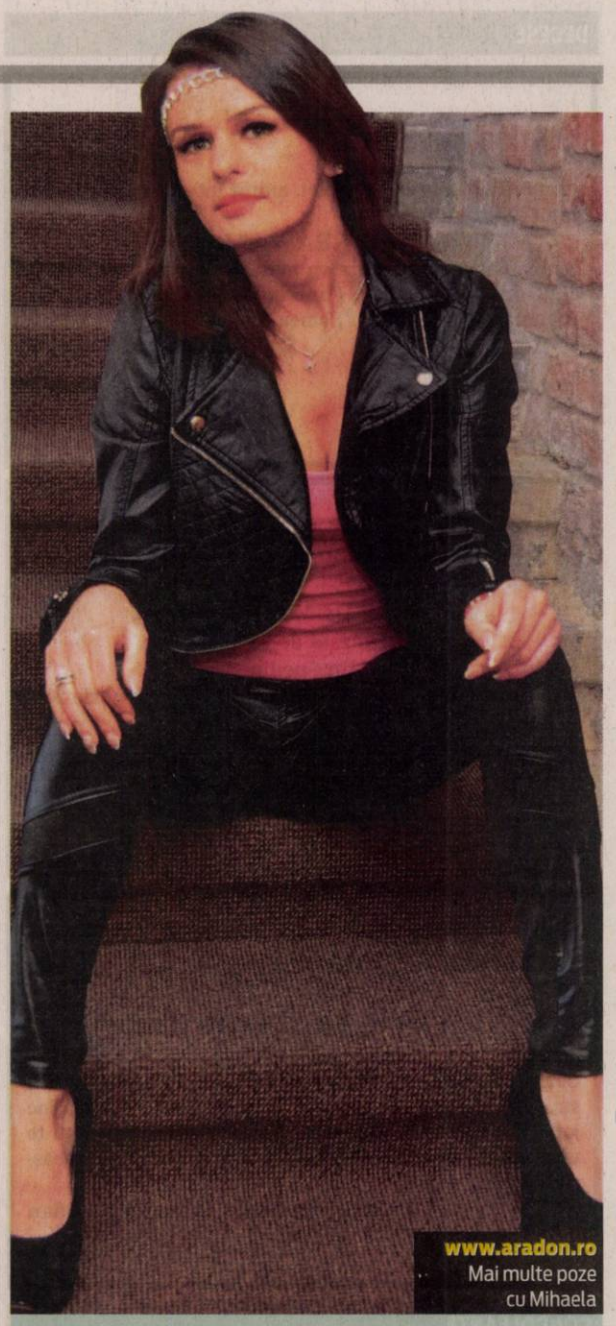

Mihaela
Pasiunile ei sunt muzica și lectura.

www.aradon.ro
Mai multe poze cu Mihaela

Trei la Nobel pentru Fizică

Arthur Ashkin, Gérard Mourou și Donna Strickland au câștigat premiul Nobel pentru fizică pe 2018.

S-au anunțat câștigătorii Nobel pentru Fizică. FOTO: EPA

STOCKHOLM. Cercetătorii Arthur Ashkin, Gérard Mourou și Donna Strickland au fost recompensați, ieri, cu premiul Nobel pentru fizică pe 2018, informează site-ul oficial al acestor distincții prestigioase. Cercetătorul american Arthur Ashkin a primit premiul Nobel pentru „pensetele optice și aplicațiile lor în domeniul sistemelor biologice”. În vârstă de 96 de ani, Ashkin a inventat penseta optică în 1986. Cercetătorii Gérard Mourou și Donna Strickland au primit premiul Nobel pentru metoda lor de a genera pulsuri optice ultrascurte și de înaltă intensitate. Cercetătorul francez Gérard Mourou este considerat un pionier în domeniul ingineriei electrice și al laserelor. A fost director al Laboratoire d'Optique Appliquee de la ENSTA din Palaiseau și este profesor la École Polytechnique din Palaiseau. A fost directorul fondator al Center for Ultrafast Optical Science de la Universitatea din Michigan. Donna Strickland este o cercetătoare americană considerată și ea pionier în domeniul laserelor și este abia a treia femeie din istorie premiată cu Nobel pentru fizică. Este profesor asistent la University of Waterloo, din Canada.În istoria distincțiilor Nobel, doar două femei au mai primit premiul pentru fizică: Marie Curie (care a primit în 1911 și premiul pentru chimie), în 1903, și Maria Goeppert-Mayer, în 1963. **SURSA: MEDIAFAX**

Cadou
O veveriță primește nuci de la un copil în parcul Ostafyevo din Moscova. FOTO: EPA

Concert în Coreea de Sud

PARIS. Cântăreața și compozitoarea italiano-franceză Carla Bruni, soția fostului președinte francez Nicolas Sarkozy, va concerta pentru prima dată în Coreea de Sud luna viitoare. Primul dintre cele două spectacole pe care artista le va susține în această țară asiatică va avea loc pe 2 noiembrie, în sala de concerte a Universității Kyunghee din Seul, iar cel de-al doilea, o zi mai târziu, la Bexco Auditorium din Busan, a indicat organizatorul evenimentului, compania Dream Maker Entertainment.

Carla Bruni FOTO: EPA

Concertele fac parte din turneul mondial de promovare a noului său album, „French Touch”, lansat în luna octombrie anul trecut, iar Coreea de Sud este prima oprire din Asia. Piesele Carlei au câștigat mai mulți fani în rândul sud-coreenilor, după ce versiunea sa la „Stand by Your Man” a fost folosită drept coloană sonoră a popularului serial TV sud-coreean „Something in the Rain”, difuzat pe JTBC.

SURSA: AGERPRES

Toboşar acuzat de viol

REYKJAVIK. Orri Pall Dyrason, tobosarul celebrului grup islandez Sigur Ros, acuzat de viol, a anunțat că va părăsi trupa, pentru ca aceasta să nu fie afectată de scandalul în care este implicat, potrivit Chicago Tribune. „Voi face tot ce pot pentru a ieși din acest coșmar, dar din respect pentru victimele violențelor sexuale, nu vreau ca această luptă să fie una publică”, a precizat acesta pe contul de Facebook al trupei. Potrivit presei, artista americană Meagan Boyd l-a acuzat pe muzician că a violat-o de două ori, la Los Angeles, în ianuarie 2013, fapte pe care tobosarul le neagă.

Femeia a făcut acuzațiile pe contul ei de Instagram, care în prezent este închis publicului. Formația a concertat în premieră în România la ediția din 2016 a festivalului Electric Castle din Cluj-Napoca.

Orri Pall Dyrason FOTO: EPA

„Kler” critică Biserica Catolică

VARȘOVIA. Aproape un milion de persoane au umplut sălile de cinematograf din Polonia în ultimele trei zile pentru a vedea un film care prezintă clerul polonez într-o lumină extrem de nefavorabilă - un adevărat record pentru box-office-ul polonez, după cum a declarat luni distribuitorul peliculei. „Kler” („Cler”) este o dramă cu momente de comedie neagră, despre trei preoți catolici care beau multă votcă, iau peste picior biserica, iar unul chiar abuzează sexual un băiat orfan orb. Potrivit distribuitorului peliculei, Kino Swiat, filmul - care a alimentat dezbaterea despre influența bisericii într-una dintre cele mai religioase țări europene - a fost văzut de 935.000 de persoane în trei zile de la lansare. **SURSA: AGERPRES**

FONDAT 1989, APARE LA ARAD, TEL. 0257/281.802, E-MAIL: REDACTIA.JURNALARADEAN@INFORMMEDIA.RO; PUBLICITATE.JURNALARADEAN@INFORMMEDIA.RO

DGA promovează linia verde anticorupţie

PAGINA 6

JURNAL ARĂDEAN

Sunteţi invitaţi să trăiţi experienţa alergării

PAGINA 7

JOI
4 OCTOMBRIE 2018
ANUL XXX, NR. 8171
12 PAGINI - 1,90 LEI

18° Temperaturile se vor situa între 4 şi 18 grade. Vântul va sufla cu 10 km/h.

DIMINEAŢA AMIAZA SEARA

Ornamentele, montate FOTO: JA

Sărbătorile vin în... octombrie

ARAD. Operatorul serviciului de iluminat public a început deja să monteze elementele de iluminat festiv, pregătindu-se pentru sărbătorile de iarnă, care vor fi peste... trei luni. Au termen până pe 15 noiembrie! /P.3

Atrage atenţia asupra justiţiei

ARAD. Preşedintele Organizaţiei Municipale PNL Arad, Sergiu Bîlcea, a transmis un comunicat prin care subliniază nevoia de justiţie independentă. „Avem nevoie de justiţie independentă şi democraţie pentru noi", susţine Bîlcea. /P.4

Avanpremiera fARAD FOTO: I.P.

O oră pentru comunitatea fARAD

ARAD. fARAD, ediţia cu numărul 5, a început cu sufletul pe tavă. I-a provocat pe Mona Nicoară, Laurenţiu Damian, Mircea Mihăieş şi Călin Man la destăinuiri nimeni alta decât Corina Şuteu. /P.5

Păduri

Topul celor mai mari proprietari de păduri din România.

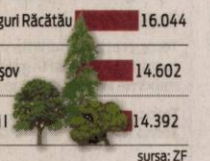

	ha
SC Scolopax	25.915
Comuna Telciu	17.705
Comuna Măguri Răcătău	16.044
Primăria Braşov	14.602
Regele Mihai I	14.392

sursa: ZF

9 771220 748034 17212

Violenţe după gratii în Arad

Mai mulţi angajaţi ai Penitenciarului Arad au fost agresaţi, verbal sau fizic, de către deţinuţi.

ARAD. Meseria de agent de penitenciar nu este una uşoară. Iar mărturie stau întâmplările care se petrec frecvent în Penitenciarul Arad. De la începutul anului şi până în prezent, cinci agenţi au fost victime ale puşcăriaşilor pe care îi păzesc. De la înjurături la ameninţări, de la scuipături la agresiuni fizice, toate le-au îndurat cei care lucrează în închisoarea din oraşul nostru. Am solicitat reprezentanţilor Penitenciarului Arad o statistică exactă a cazurilor de ultraj înregistrate pe parcursul acestui an în unitatea din Arad. Iar răspunsul primit arată cât de periculoasă este meseria celor din închisoare, dar şi cât de agresivi sunt deţinuţii închişi la Arad. O faptă de ultraj a fost înregistrată în luna februarie, respectiv exercitarea sau încercarea de exercitare de acte de violenţă asupra personalului şi atitudine necuviincioasă faţă de orice persoană cu care intră în contact. „În data de 01.02.2018, în jurul orei 14:20, deţinutul S.M. aflat în curtea de plimbare a adus injurii agentului însoţitor. Ulterior, a fost adus pe secţia de deţinere, iar după trecerea de grilaj a deţinutului, agentul însoţitor a încercat să dialogheze cu aceasta, observând starea de agitaţie a deţinutului. Însă deţinutul S. M. l-a lovit prin grilaj pe agent, cu palma în zona feţei", ne-a declarat Ionel Iovescu, purtător de cuvânt al Penitenciarului Arad. /P.6

Mai multe foto pe www.jurnalaradean.ro

Cu roţile în sus în centrul Aradului

Accident spectaculos la ieşirea din sensul giratoriu de la Podgoria înspre Micălaca, miercuri, 3 octombrie, la ora 6. Accidentul s-a produs pe fondul vitezei şi, se pare, conform celor declarate de martorii prezenţi la locul coliziunii, pe fondul nerespectării culorii roşii a semaforului. Dar acest amănunt îl vor stabili poliţiştii de la Rutieră din cadrul IPJ Arad. /P.6 FOTO: JA

Iovănuţ şi Maliţa, bănuiţi de atacul asupra lui Dragoman

Alin Iovănuţ şi Florin Maliţa sunt bănuiţi că ar fi comis atacul din cartierul Confecţii.

ARAD. Cei doi sunt încă de negăsit de luni, 1 octombrie, în urma atacului comis asupra lui Daniel Dragoman, în cartierul Confecţii. Pe numele lor au fost emise mandate de aducere, iar Poliţia îi caută în continuare. Miercuri dimineaţa, poliţiştii, cu sprijinul pompierilor din cadrul Inspectoratului pentru Situaţii de Urgenţă Arad, au început să caute în canalul Mureşel arma folosită la împuşcarea lui Daniel Dragoman, două gloanţe fiind trase din armă, unul dintre ele nimerindu-l pe fostul „locotenent" al lui Rohozneanu în coapsa stângă. Există indicii că pistolul folosit de persoanele bănuite ar fi fost aruncat în canalul Mureşel.

„Poliţiştii arădeni, împreună cu efectivele ISU, au efectuat verificări în zona canalului Mureşel din municipiu, în vederea găsirii armei utilizate la comiterea faptei din dimineaţa zilei de 1 octombrie. Vă readucem aminte că, în urma evenimentului, doi bărbaţi de 33 şi 34 de ani, din Arad, au fost identificaţi de poliţişti ca fiind cei bănuiţi de comiterea faptei. Se continuă cercetările în vederea depistării celor în cauză şi tragerii lor la răspundere penală", a precizat inspectorul principal de poliţie Lorena Radu, purtător de cuvânt în cadrul IPJ Arad. /P.6

Lucrări pe bani europeni FOTO: A.G.

Semnătură pentru fonduri europene

ARAD. Consiliul Judeţean Arad va primi de la Uniunea Europeană banii folosiţi pentru modernizarea a trei drumuri judeţene. Este vorba despre drumurile Nădlac-Pereg, Pîncota-Seleuş şi Seleuş-Nădab. Ieri a fost semnat contractul de finanţare în baza căruia CJA va primi înapoi fondurile care au fost achitate deja. Banii vor fi transferaţi tot spre infrastructura rutieră a judeţului, CJA dorind să investească în modernizarea altor trei tronsoane de drum. /P.3

Afişaj la limita legii FOTO: A.P.

Afişajul, dincolo de reglementări

ARAD. Refugiile din staţiile de tramvai, dar nu numai, au fost alese pentru campania pro-referendum ca loc de afişaj. Deşi Biroul Electoral spune că doar pe panourile special amenajate se poate face afişaj, cei ce fac campanie nu par să ţină cont de această reglementare. /P.4

Avem bani pentru 10 tramvaie noi!

ARAD. Municipalitatea arădeană a obţinut finanţare de aproximativ 16 milioane de euro pentru achiziţionarea a zece tramvaie noi, din care patru tramvaie cu dublă articulaţie, de capacitate mare, şi şase tramvaie vagon, de capacitate medie. /P.3

În acţiune FOTO: JA

Se scot sau rămân în prăpastie?

ARAD. În criză sportivă şi financiară, UTA are parte vineri, ora 16, de o deplasare (im)posibilă în oraşul lui Brâncuşi. Antrenorul Ionuţ Popa se plânge de situaţia existentă la nivelul lotului de jucători, dar speră într-o tresărire de orgoliu. /P.7

Luni se dă căldura. Subvenţii la CET

ARAD. După ce au aprobat acordarea în avans a 8,3 milioane de lei cu titlu de subvenţii pentru acoperirea diferenţei de preţ şi tarif la energia termică livrată populaţiei către CET Hidrocarburi, aleşii locali au discutat despre furnizarea căldurii. /P.3

MARIUS GHENEA in Arad!
11 octombrie 2018
• Eveniment destinat exclusiv companiilor.
• Curs antreprenoriat, marketing şi vânzări.
Înscrieri la tel: 0720 400 350,
email: publicitate.jurnalaradean@informmedia.ro
Inform Media Press SRL
JURNAL ARĂDEAN
ARAD ONLINE www.aradon.ro

MARIUS GHENEA
Director de investiţii în cadrul fondului 3TS Capital Partners, antreprenor în serie şi business angel cu investiţii de succes în SEE, Marius Ghenea se află în topul oamenilor de afaceri conform Forbes Romania. Co-fondator al Venture Connect (o platformă de sprijin pentru antreprenori de start-up şi investitori), Marius Ghenea s-a implicat în multe activităţi educaţionale, fiind profesor de Antreprenoriat, Inovaţie şi New Business Ventures în cadrul Maastricht School of Management, programul Executive MBA, co-organizator al School for Startups Romania, prima şcoală de antreprenoriat din sud-estul Europei.
Cunoscut ca fiind unul dintre leii din cadrul emisiunii „Arena Leilor", Marius Ghenea este şi autorul primei cărţi din antreprenoriat din România.

(9461)

Remember: 4 octombrie

1226 A murit Francisc de Assisi, întemeietorul Ordinului franciscan (n. 1181)

1669 A murit Rembrandt, pictor olandez (n. 1606)

1814 S-a născut Jean-François Millet, pictor francez (d. 1875)

1873 S-a născut matematicianul Gheorghe Ţiţeica (d. 1939)

1883 Primul Orient-Express, având ruta Paris - Varna (Bulgaria)

1904 A murit Frédéric Bartholdi, sculptor francez (n. 1834)

1934 S-a născut Mircea Albulescu, actor român de teatru şi film

1935 A murit Jean Béraud, pictor francez (n. 1849)

1943 S-a născut actorul şi cântăreţul **Florian Pittiş** (d. 2007)

Florian Pittiş FOTO: FAN

1957 Uniunea Sovietică a lansat în spaţiu primul satelit artificial, denumit Sputnik

1965 Papa Paul al VI-lea ajunge la New York, devenind primul suveran pontif care vizitează Statele Unite

1970 A murit Janis Joplin, legendă a muzicii rock (n. 1943)

1978 S-a născut Marius Manole, actor român de teatru

2003 A murit Elisabeta Rizea, simbol al rezistenţei anticomuniste

Întreruperi de curent

Vineri, 28 septembrie 2018. În Municipiul Arad, h 9 - 17: străzile Poetului, Toamnei, Fulgerului, Călăraşilor, Ursului, Plopilor, Dorului.

Telefoane utile

☎ INFORMAŢII TELEFONICE: 118.932; ☎ROBOT: 1958; ☎ APEL UNIC DE URGENŢĂ (SALVARE, POLIŢIE; Pompieri): 112; ☎ PRIMĂRIA MUNICIPIULUI ARAD: Program de relaţii cu publicul (camera 5) luni-joi între 8-18; vineri între 8-16. Tel. centrală: 0257/281.850; ☎ Delgaz Grid (fost E.ON) - Dispecerat de urgenţe: 0800.800.928 şi 0265.200.928; ☎ DERANJAMENTE CURENT ELECTRIC: 0257/929; ☎ INFORMAŢII CFR: 0257/231.777; ☎ PROTECŢIA CONSUMATORULUI: B-dul Revoluţiei, nr. 50. Telefon: 0257/257.049; ☎ POLIŢIA LOCALĂ: 0257/939.

Sudoku

REGULI: În fiecare bloc sunt câteva cifre între 1 şi 9, stabilite dinainte. Acestea trebuie completate cu cifrele lipsă, în aşa fel încât fiecare număr să figureze o singură dată. De asemenea, cifrele de la 1 la 9 trebuie să figureze o singură dată atât pe rândurile orizontale cât şi pe coloanele verticale ale celor nouă blocuri luate împreună.

ÎNCEPĂTORI

3				2				
							9	1
4						8		
					2			6
		1	3		6	7		8
5				7			4	
		9	8			1		
	6				3			
		5				4		3

AVANSAŢI

		3	4			8		
							9	2
	9			7	6	1		
	6							3
	4				7			
		9				4		8
	1			2	4	7	5	
				3				

Soluţiile jocurilor din numărul precedent:

ÎNCEPĂTORI

1	7	2	9	6	8	4	5	3
8	9	4	5	7	3	1	2	6
3	6	5	4	2	1	9	8	7
6	5	1	2	3	4	7	9	8
7	4	3	8	9	5	6	1	2
9	2	8	7	1	6	5	3	4
4	1	6	3	8	9	2	7	5
2	8	9	6	5	7	3	4	1
5	3	7	1	4	2	8	6	9

AVANSAŢI

6	4	3	1	9	2	8	7	5
1	2	7	8	6	5	4	9	3
9	5	8	7	3	4	1	2	6
4	6	9	3	1	8	7	5	2
7	1	2	4	5	9	3	6	8
3	8	5	6	2	7	9	4	1
8	9	1	5	4	6	2	3	7
5	7	4	2	8	3	6	1	9
2	3	6	9	7	1	5	8	4

UNDE MERGEM în Arad

Cinema

CINEMA CITY ATRIUM

- **„Îmi este indiferent dacă în istorie vom intra ca barbari", orele 14:50, 17:40, 20:40**
- **Alpha, ora 19:20**
- **Călugăriţa: misterul de la mănăstire, orele 16:20, 18:20, 20:30, 22:40**
- **Haideţi, tineri titani, la film!, ora 13:10**
- **Hell Fest. Parcul Groazei, ora 16:50, 18:00, 20:00, 22:10**
- **Hotel Transylvania 3: Monştrii în vacanţă 3D, ora 13:50**
- **Incredibilii 2 3D, ora 13:40**
- **Loserii la seral, orele 15:20, 17:50, 20:10, 22:30**
- **Luis şi mini-extratereştrii, orele 13:40, 15:40**
- **Misiune: imposibilă. Declinul, ora 16:10**
- **Misterul ceasului din perete, orele 14:00, 14:40, 16:50, 19:00, 21:20**
- **O simpla favoare, orele 14:10, 19:10, 21:40**
- **Peppermint: Gustul răzbunării, orele 15:10, 17:20, 19:40, 21:50**
- **Poley-Inimă de viteaz, orele 13:50, 15:50, 17:40**
- **Povestea unui pierde-vară, orele 18:50, 21:00**
- **Predatorul, orele 19:50, 22:10**
- **Spionul care mi-a dat papucii, orele 16:20, 21:20**

Teatre

TEATRUL „IOAN SLAVICI"

- **Take, Ianke şi Cadâr** (r. Laurian Oniga), sâmbătă, 6 octombrie, ora 19,00, Sala Mare.

Pieţe şi târguri

Astăzi este zi de piaţă agroalimentară la Curtici, Sebiş, Bata, Cermei, Zădăreni, Ghioroc, Săvârşin, Secusigiu, Sântana, Târnova, Zăbrani, Zerind. **Tot astăzi au loc târguri săptămânale la** Nădlac, Curtici, Sebiş, Cermei, Săvârşin, Secusigiu, Zerind. **Mâine, vineri, se desfăşoară târguri săptămânale la** Ineu, Şepreuş, Şimand.

Sănătate

- **Policlinica DR. TURCIN, oferă:** Cardiologie (EKG, Ecografie cardiacă, Doppler vascular, Holter EKG si TA, Test de efort), Oftalmologie **(NOU - chirurgie pol anterior; CV computerizat; optică medicală),** ORL (videoendoscopie), pneumologie, gastroenterologie, neuropsihiatrie, medicină de familie, ecografii generale, Ginecologie. **Telefon: 0257/285510, www.policlinica-turcin.ro**
- **Farmacia GLYKON - UTA**, Bl U 6 (vis-a-vis de biserica în construcţie). Deschis zilnic: luni-vineri 07.00 -21.00 sâmbătă şi duminică 08.00-18.00. **Telefon: 0257/241197.**

Horoscop

BERBECUL (III.21.-IV.20.)
Se pare că în ultima perioadă ai lăsat o impresie total greşită unor persoane pe care le-ai cunoscut. Poate ar fi mai bine să fii tu însuţi, iar celelalte persoane te vor accepta mai uşor.

TAURUL (IV.21.-V.20.)
În această zi, echilibrul tău emoţional este grav pus la încercare de anumite evenimente. Este momentul potrivit să dovedeşti tuturor că poţi să-ţi rezolvi şi singur problemele.

GEMENII (V.21.-VI.21.)
Chiar dacă vacanţa s-a terminat de câteva zile, se pare că petrecerile se ţin lanţ pentru tine, iar acest lucru te binedispune.

RACUL (VI.22.-VII.22.)
În decursul acestei zile vei întâlni numeroase oportunităţi de angajare. În ultima vreme, familia te împinge de la spate să faci alegeri pentru a te vedea pe drumul tău.

LEUL (VII.23.-VIII.23.)
Eşti foarte capricios şi cu greu îţi intră cineva în voie. Partenerul de viaţă nu mai pare la fel de implicat în relaţie şi de aceea te simţi neglijat.

FECIOARA (VIII.24.-IX.23.)
Astăzi eşti puţin mai nostalgic şi ai un aer melancolic. Din această cauză nici la locul de muncă nu te poţi concentra, pentru că îţi fuge gândul la cu totul altceva.

BALANŢA (IX.24.-X.23.)
În decursul acestei zile vei avea parte de o schimbare neaşteptată în program, dar nu îţi fă griji deoarece este de bun augur. Vei avea ocazia să întâlneşti unele persoane influente.

SCORPIONUL (X.24.-XI.22.)
După o perioadă destul de confuză, începi să vezi că partenerul de viaţă s-a schimbat şi nu tocmai în bine. Nu eşti hotărât în ce direcţie te îndrepţi cu relaţia.

SĂGETĂTORUL (XI.23.-XII.21.)
Astăzi rişti să iei în considerare anumite zvonuri răutăcioase venite din partea unor cunoscuţi. Ar fi mai bine ar fi să îţi asculţi instinctul şi să faci ce crezi tu că e bine pentru tine.

CAPRICORNUL (XII.22.-I.20.)
În ultima perioadă eşti cam îngrijorat de relaţia ta sentimentală. Există posibilitatea să fii tentat să reiei o relaţie mai veche, pe care consideri că ai pierdut-o din cauza ta.

VĂRSĂTORUL (I.21.-II.20.)
Se pare că modul în care priveşti tu iubirea îl încântă pe partenerul de viaţă. În familie se anunţă o petrecere în acestă seară.

PEŞTII (II.21.-III.20.)
Astăzi vei fi puţin agitat din cauză că aştepţi rezultate extraordinare la un examen sau la locul de muncă. Poate să fie vorba despre o promovare.

„Jurnal arădean" vă ascultă

De luni până joi, între orele 11.00-13.00, la telefonul 0257.212.055, redactorul nostru vă stă la dispoziţie.

ARAD. Florin Ionescu, din Arad, ne-a contactat pentru a sesiza faptul că tramvaiele din municipiu nu respectă programul de circulaţie. „Am aşteptat un tramvai 18 barat, în staţie în Micălaca, mai bine de jumătate de oră, de la 10:30 şi până la 11:20. După câteva minute, a ajuns numărul 7, dar nici urmă de 18 barat. Biletul s-a făcut 3 lei, dar respectul faţă de călători lipseşte cu desăvârşire", crede cititorul nostru.

Maxim Petcuţ, din Arad, a dorit să vorbească despre Monumentul Marii Uniri. „Primarul Gheorghe Falcă ar trebui să pună la dispoziţie documentele legate de Monument. Primarul s-a tot lăudat că are bani de fundaţie şi soclu, dar nu vine monumentul. Acum, când vine monumentul, primăria nu vrea să mai dea bani de fundaţie. Să publice primarul contractul privind Monumentul, să vedem cine are dreptate", este de părere arădeanul.

Pavel Ciurdaru, din Arad, vrea să afle mai multe informaţii legate de ajutoarele de încălzire acordate de Direcţia de Asistenţă Socială. În momentul în care vor fi stabilite criteriile de acordare a ajutoarelor, le vom publica în ziarul nostru. **JA-A.G.**

Curs valutar

Denumirea valutei	BNR	BCR		BRD		Intesa Sanpaolo Bank		Banca Românească		Patria Bank		Alpha Bank		Casa de schimb LUXOR		Casa de schimb TRESOR	
		C	V	C	V	C	V	C	V	C	V	C	V	C	V	C	V
Euro	4,66	4,59	4,74	4,60	4,73	4,61	4,70	4,63	4,70	4,63	4,69	4,63	4,68	4,63	4,65	4,63	4,65
Dolar SUA	4,03	3,94	4,12	3,95	4,10	3,98	4,06	4,00	4,07	3,98	4,09	3,99	4,08	4,00	4,03	4,00	4,03
Forint	0,0144	0,0138	0,0150	0,0141	0,0147	00142	0,0147	-	-	0,0138	0,0148	-	-	0,0143	0,0144	0,0143	0,0144
Gram aur	156,06																

Vremea

Joi, 4 octombrie

www.aradon.ro

4° LA ORA 6 — temperaturile se vor situa între 3 şi 4 grade. Vântul va sufla cu 10 km/h dinspre VNV.

18° LA ORA 18 — temperaturile se vor situa între 17 şi 18 grade. Vântul va sufla cu 10 km/h dinspre SE.

Ziua precedentă

Arad	5–18	Umiditate:	39%
Lipova	5–18	Presiune:	766 mmHg
Chişineu-Criş	5–18	Precipitaţii:	0%
Săvârşin	4–17	Vânt:	22 km/h
Sebiş	4–17	Direcţie vânt:	SV

Azi

Temperaturile se vor situa între 4 şi 18 grade. Vântul va sufla cu 10 km/h, dinspre VNV.

Soarele

Răsare: 07:35
Apune: 19:11

FAZELE LUNII

9.10 · 16.10 · 24.10 · 31.10

JOI	VINERI	SÂMBĂTĂ	DUMINICĂ
4° 18°	7° 20°	9° 23°	9° 23°
însorit	însorit	însorit	înnorat

Calendar

Biserica ortodoxă: Sf. Mc. Ierotei, Ep. Atenei; Sf. Mc. Domnina, Audact şi Calistena
Biserica greco-catolică: Sf. ep. Ieroteu; (Sf. Francisc de Assisi)
Biserica romano-catolică: Sf. Francisc din Assisi

Prognoză pentru trei zile

Temperaturile minime vor fi cuprinse între 7 şi 9 grade, iar cele maxime între 20 şi 23 grade.

Temp.minime: 7–9°C
Temp.maxime: 20–23°C

JURNAL ARĂDEAN
B-dul Revoluţiei nr. 62, Arad
BRAT Auditat de BRAT
Reclamaţii difuzare: 0257.241.151

Şef departament publicitate şi departament difuzare: Cristian Sulinţan
Secretariat: 0257.212.090 (centrala), fax - 0257.212.012
Marea publicitate: 0257.280904
Mica publicitate: 0257.210775; B-dul Revoluţiei, nr. 81
Tiparul executat la: Tipografia Inform Média Lapkiadó Kft

Redactor şef: Adriana Barbu (8416) Responsabil de număr: Alin Gherasim
Secretar general de redacţie: Gabriela Groza (8423); Departamente: Eveniment: Alin Gherasim (8417), Ioana Costaş (8414); Valentin Goran (8405); Economic: Andreea Pintea (8415); Social: Diana Duţu (8413); Sport: Daniel Scridon (8424), Leo Sfâra (8422), Dan Lazăr (8406); Cultură: Eugen Rogojan.
Tehnoredactare: Ghizela Şerban (8409), Munteanu Daniel (8411).
REDACŢIE: tel. 0257.212.090 (centrala); fax 0257.212.012, 0257.228.592; e-mail: redactia.jurnalaradean@informmedia.ro, adevaruldearad@informmedia.ro, publicitate.jurnalaradean@informmedia.ro, publicitate.adevarul@informmedia.ro

La Arad, sărbătorile de iarnă vin... din octombrie!

Aradul se pregăteşte de sărbătorile de iarnă. „Fulgii de nea" au apărut pe stâlpii de iluminat din Grădişte.

ARAD. Exces de zel, hărnicie mare sau pregătiri temeinice? Acestea sunt câteva dintre posibilele motive pentru care „fulgii de nea" din bandă LED au fost montaţi deja pe stâlpii de iluminat public de pe strada principală a cartierului arădean Grădişte. „Lucrarea" a fost făcută în ultima săptămână din septembrie, cu trei luni înainte de Crăciun. Rămâne doar să fie montaţi şi brazii, iar pachetul va fi complet.

Termenul, pe 15 noiembrie

Am luat legătura cu reprezentanţii Primăriei Municipiului Arad pentru a afla ce stă în spatele acestui „exces de hărnicie" al angajaţilor operatorului serviciului de iluminat public (Elba), care au început montarea elementelor de iluminat festiv cu trei luni înainte de Crăciun. „Operatorul serviciului de iluminat public verifică zilele acestea instalaţiile de iluminat festiv existente, urmând ca până în data de 15 noiembrie toate instalaţiile să fie montate", ne-au declarat reprezentanţii Primăriei. Aşadar, angajaţii Elba au considerat că au nevoie de o lună şi jumătate de muncă pentru a finaliza îmbrăcarea oraşului în straie de sărbătoare.

782.000 euro

Mai uimitor decât faptul că „becurile de Crăciun" au apărut deja în oraş este preţul acestora. „Valoarea lucrărilor şi componentelor aferente iluminatului public de sărbători se va ridica la 782.000 de euro", ne anunţă aceiaşi reprezentanţi ai Primăriei Municipiului Arad. Arătându-ne uimiţi de această sumă, sursa citată a menţionat că „pe lângă elementele folosite în anii trecuţi, vor fi şi câteva noutăţi: elemente decorative având ca tematică Centenarul Marii Uniri". **JA-E.R.**

Catalogul centenar al celor de la Elba

Şi tocmai pe Centenar mizează şi cei de la Elba, care au inclus în oferta de iluminat festiv „Colecţia 2018-2019" o serie de elemente decorative cu această tematică. Mai exact, noutăţile dedicate Centenarului sunt şase bannere luminoase, cu dimensiuni între 2 şi 4,5 metri lungime, cinci staruri (elemente montate pe stâlpii de iluminat) cu înălţimi între 1,4 şi 2,4 metri, un cilindru tricolor înalt de trei metri şi o arcată tricoloră cu înălţime de 2,8 metri şi diametru de 2,7 metri.

Unele ornamente au fost montate FOTO: E.R.

Semnătură pentru fonduri

Consiliul Judeţean va primi înapoi banii folosiţi pentru lucrările de modernizare a trei drumuri judeţene.

Au semnat contractele FOTO: A.G.

ARAD. Fondurile europene salvează, din nou, bugetul Consiliului Judeţean Arad. Directorul Agenţiei de Dezvoltare Regională Vest, Sorin Maxim, preşedintele CJA, Iustin Cionca, şi vicepreşedintele instituţiei, Sergiu Bîlcea, au semnat contractele de finanţare pentru modernizarea a trei drumuri judeţene. Iniţial, toate lucrările au fost demarate pe fondurile proprii ale Consiliului Judeţean. Însă, ulterior, a fost deschisă o „portiţă" prin care instituţia judeţeană s-a putut abona la fondurile europene. ADR Vest a deschis o nouă linie de finanţare, dedicată proiectelor începute deja de către autorităţile locale. Pe această linie de finanţare, CJA s-a înscris cu mai multe proiecte, iar trei dintre ele au primit deja finanţare. Este vorba despre modernizarea drumului Nădlac-Pereg, finalizat deja, a drumului dintre Pîncota şi Seleuş, lucrare începută deja, şi a şoselei care leagă Nădabul de Seleuş, aici fiind deja semnat contractul de execuţie, lucrările urmând să înceapă în primăvară. „Tipologia acestor lucrări este puţin diferită. Au fost începute pe fonduri proprii şi trecute pe fonduri europene", a explicat Sorin Maxim, directorul ADR Vest.

Mută banii

„Vreau să mulţumesc colegilor din Consiliul Judeţean care s-au mişcat repede şi au reuşit să depună proiectele pentru finanţare. Ţinând cont de faptul că banii folosiţi de CJA pentru aceste lucrări se vor întoarce în conturile noastre, vrem să îi folosim pentru modernizarea altor trei tronsoane de drumuri judeţene: Sântana-Sintea Mică, Tauţ-Tîrnova şi un tronson din Gurahonţ", a anunţat Sergiu Bîlcea. Acesta a mai precizat faptul că „fără bani europeni, Aradul nu putea să continue dezvoltarea pe segmentul infrastructurii rutiere". **JA-A.G.**

Şi pe transfrontalier

Iustin Cionca a vorbit despre un alt program pe fonduri europene, Interreg, pentru care s-a semnat contractul de finanţare. „13 milioane de euro vor intra în judeţul Arad, urmând să fie realizată centura oraşului Curtici şi drumurile Curtici-Macea-Sânmartin, Sânmartin-Socodor şi Socodor-Nădab", a declarat preşedintele CJA.

Vine consultanţa pentru centura Aradului

ARAD. Vicepreşedintele Consiliului Judeţean Arad, Sergiu Bîlcea, anunţă că procedura de licitaţie pentru consultanţa aferentă mega-proiectului de realizare a centurii de est a municipiului este aproape gata. „În 11 octombrie avem deschiderea de oferte pentru consultanţa la centură. Proiectul este unul foarte mare, complex, iar firma care va câştiga licitaţia pentru consultanţă va avea foarte mult de lucru. Urmează proiectarea şi obţinerea tuturor avizelor. Vorbim de foarte multe documente de care avem nevoie pentru realizarea centurii. Noi sperăm ca lucrările efective să demareze anul viitor", a spus Bîlcea.

Construcţia centurii de est a municipiului Arad este cel mai mare proiect demarat de Consiliul Judeţean Arad. Estimată la peste 212 milioane de lei, lucrarea ar urma să cuprindă o şosea nouă care să lege DN 69 de DN 7, dar şi un pasaj peste calea ferată Arad - Bucureşti şi un pod peste Mureş. Fondurile pentru această investiţie ar urma să fie asigurate de Uniunea Europeană, prin Programul Operaţional Regional 2014-2020. **JA-A.G.**

Viitoarea centură FOTO: JA

Avem bani pentru zece tramvaie moderne!

Municipalitatea arădeană a obţinut finanţare de aproximativ 16 milioane de euro, prin POR 2014-2020.

ARAD. Demersul Primăriei Municipiului Arad de a accesa bani europeni pentru achiziţia de tramvaie noi a fost încununat de succes. Primarul Gheorghe Falcă a anunţat luni, într-o conferinţă de presă, că Municipalitatea a obţinut finanţare pentru achiziţionarea a zece tramvaie noi, din care patru tramvaie cu dublă articulaţie, de capacitate mare, şi şase tramvaie vagon, de capacitate medie. Valoarea finanţării este de 87.450.000 lei, din care cofinanţarea municipalităţii arădene este de 1.749.000 lei.

„În Regiunea de Vest suntem municipiul cu cel mai mare proiect realizat pe fonduri europene. Am primit azi (luni-n.r.) documentaţia de aprobare. Vorbim depre 16 milioane de euro care vor duce la cumpărarea a zece tramvaie moderne. În continuare vrem să obţinem atât fonduri europene, cât şi fonduri publice pentru ca până în 2022 să avem toate cele 28 de tramvaie noi în municipiul Arad" - a precizat Gheorghe Falcă.

Grandiosul proiect al Primăriei se extinde pe patru ani, valoarea totală a investiţiei ridicându-se la peste 57 de milioane de euro. Sursa de finanţare a acestui proiect sunt fondurile europene, prin programul Operaţional Regional 2014-2020, axa prioritară 4 - Sprijinirea Dezvoltării Urbane Durabile. **JA-D.D.**

Enel, închis două zile

ARAD. Reprezentanţii Enel anunţă că magazinele din vestul ţării, mai precis din judeţele Arad, Timiş, Caraş-Severin şi Hunedoara, vor fi închise timp de două zile, respectiv joi, 4 octombrie, şi vineri, 5 octombrie. Totul din cauza unui eveniment intern care nu a fost făcut public. Arădenii pot, totuşi, să îşi plătească facturile la bancomate, Internet sau prin virament bancar. Totodată, cei de la Enel precizează faptul că, în cele două zile, nu se vor face preavizări sau deconectări de la reţeaua de energie electrică. **JA-A.G.**

Luni se dă căldura. Subvenţii de 8,3 milioane de lei

ARAD. Nu mai puţin de 8,3 milioane de lei au fost luaţi din rezerva bugetară a municipiului Arad pentru a acoperi diferenţele de preţ şi tarif la energia termică livrată populaţiei, în vederea achitării în avans a consumului de gaze naturale de către producătorul de energie termică furnizorului de gaze naturale. Decizia a fost aprobată în ultima şedinţă a Consiliului Local Municipal Arad.

Potrivit expunerii de motive care a însoţit proiectul de hotărâre votat de aleşi, la baza aprobării plăţilor stau „posibilitatea acordării în avans de către ordonatorii principali de credite ai bugetelor locale, furnizorilor de energie termică către populaţie, a diferenţei dintre preţul de producere, transport, distribuţie şi furnizare a energiei termice livrate populaţiei şi preţul local al energiei termice facturate populaţiei, dar şi Contractul de vânzare-cumpărare a gazelor naturale încheiat între SC CET Arad SA şi C-GAZ & Energy Distribuţie SRL".

Când se dă căldura?

Dacă problema subvenţiilor a fost rezolvată, a mai rămas întrebarea: când se dă drumul la căldură? Răspunsul fiind dependent de vreme, iar prognoza meteo anunţând temperaturi în uşoară urcare, viceprimarul Călin Bibarţ a anunţat că, în urma discuţiilor dintre administraţie şi CET, „s-a luat decizia să nu se dea drumul încă la căldură. Dacă scade temperatura, ei sunt pregătiţi şi nu e nicio problemă".

Potrivit informaţiilor noastre, CET Hidrocarburi va furniza căldură în casele arădenilor începând de luni, 8 octombrie, când vor demara etapizat probele la cald ale sistemului centralizat de încălzire. „Terenul" a fost pregătit deja, în ultima săptămână CET Hidrocarburi efectuând probe de etanşeitate pe reţelele de termoficare secundar. **JA-D.D.**

Orar modificat pentru elevi

ARAD. Consiliul Judeţean Arad anunţă că, în şedinţa ordinară de vineri, 28 septembrie, a fost adoptată o hotărâre care face referire la unele modificări în orarul autobuzelor care circulă pe mai multe rute din judeţul Arad. Cea mai semnificativă schimbare este semnalată pe traseul Şepreuş - Chişineu Criş - Arad, acolo unde, pe perioada cursurilor şcolare, a fost introdusă o nouă cursă. Până acum, pe respectivul traseu exista o singură cursă pe zi, dus-întors, dar acum a apărut un nou autobuz în program. Acesta circulă de luni până vineri, cu plecare din Şepreuş spre Arad la ora 7:00 şi cu retur din Arad spre Şepreuş la ora 13:20. Pe lângă aceasta, au mai fost aduse şi alte modificări. Pe traseul Peregu Mare - Pecica s-a suplimentat numărul de staţii în satul Peregu Mic, iar timpii de deplasare pe traseul Dorobaţi - Arad au fost reduşi, de la 57 de minute, la 40 de minute. **JA-A.G.**

Se modifică orarul FOTO: JA

„Europa începe în Arad"

ARAD. Sala Regele Ferdinand din cadrul Palatului Administrativ va găzdui, vineri, 5 octombrie, între orele 12.00-14.00, prima dezbatere cu cetăţenii organizată la Arad de Comitetul Regiunilor (CoR). Tema acestei dezbateri este „Europa începe în Arad". Alături de primarul Falcă, membru în Comitetul European al Regiunilor de opt ani de zile, la eveniment se va afla istoricul şi politicianul austriac Franz Schausberger, afiliat cu Partidul Popular Austriac (ÖVP) şi fost preşedinte al statului federal Salzburg.

„Suntem onoraţi să avem un dialog local în organizarea Comitetului Regiunilor. Vor fi două ore de dezbateri locale despre ceea ce înseamnă Europa şi administraţiile locale, despre ceea ce înseamnă dinamismul Uniunii Europene şi condiţiile optime pe care trebuie să le asigurăm cetăţenilor datorită acestei structuri politico-administrative. Sperăm că vom reuşi să punem Aradul pe această hartă importantă a dialogurilor locale", a declarat primarul municipiului Arad, Gheorghe Falcă.

Publicul anticipat al acestui eveniment va fi format din studenţi, membri ai societăţii civile, organizaţii non guvernamentale şi oameni politici. **JA-D.D.**

Afişajul, dincolo de lege

Aradul s-a umplut de afişe imense care îndeamnă la un vot pro-modificare a Constituţiei, deşi legea are alte prevederi.

Afişele din refugiile din staţiile de tramvai FOTO: A.P.

ARAD. În fiecare campanie electorală, afişajul este o problemă. Şi în cazul referendumului din 6 şi 7 octombrie, afişajul se dovedeşte a fi mai greu de înţeles pentru cei ce fac campanie. Deşi avem reglementări clare care stipulează unde şi cum se poate face acest afişaj, cei care lipesc afişe o fac aşa cum cred ei că ar fi potrivit.

În ultimele zile, afişe de dimensiuni mari au apărut lipite în mai toate refugiile din staţiile de tramvai, doar că aceste afişe nu sunt puse în interiorul spaţiului destinat pentru publicitate, ci sunt lipite, efectiv, peste sticla de protecţie. Unele dintre ele sunt deja rupte, ceea ce face ca din nou campania de dinaintea votării să lase oraşul murdar. Nu doar acele refugii sunt folosite ca panouri de afişaj, ci şi stâlpii de iluminat sau intrările în scările blocurilor. În tot acest timp, Biroul Electoral Judeţean ne-a informat că a primit două sesizări, dar că nu a putut face nimic, întrucât nu aveau specificată locaţia exactă a afişelor neconforme.

„Am avut două contestaţii cu privire la afişaj. Ambele au fost respinse cu unanimitate de voturi, întrucât în contestaţie nu se specifica unde sunt afişele neconforme cu legislaţia în vigoare. În cazul în care primim sesizări cu privire la afişajul ilegal şi se specifică şi unde sunt acele postere lipite, vom sesiza Poliţia pentru a lua măsuri", a explicat pentru Jurnal arădean/aradon.ro Cosmin Branc, preşedintele BEJ Arad.

Panouri informative

În tot acest timp, în municipiu există 11 panouri de afişaj. Panourile sunt amplasate după cum urmează: în faţa Primăriei (Bulevardul Revoluţiei nr.75), la intrare în Piaţa Miorita, Piaţa Podgoria (în staţia de tramvai spre Calea Aurel Vlaicu), strada Petru Rareş (în faţa blocului R), Piaţa UTA (pe trotuar, în staţia de tramvai spre centrul oraşului), Piaţa Fortuna, strada Independenţei nr.3 (Liceul cu Program Sportiv), Piaţa Mihai Viteazul, Piaţa Catedralei, Piaţa Alfa (complexul comercial Market) şi în zona Motorul din Aradul Nou.

CTP reclamă afişajul la BEJ

Directorul Companiei de Transport Public Arad, Claudiu Godja, a declarat că va sesiza afişajul ilegal la Biroul Electoral Judeţean. „Am aflat şi noi despre aceste afişe şi Compania de Transport Public nu are semnat niciun contract pentru aceste afişe. Vom sesiza Biroului Electoral Judeţean situaţia şi sperăm să se ia măsuri cât mai urgent", a punctat Godja.

JA-A.P.

Însemne naţionale

Întrucât unul dintre afişele promovate de cei care susţin referendumul are pe fundal o combinaţie de culori ce putea fi confundată cu tricolorul românesc - lucru interzis de lege-, în Capitală s-au făcut sesizări la Biroul Electoral Central, iar acele afişe au fost înlăturate.

Referendumul schimbă orarul la „Buletine"

ARAD. Direcţia Judeţeană de Evidenţă a Persoanelor Arad anunţă că referendumul care va avea loc în acest sfârşit de săptămână va modifica orarul de funcţionare a serviciilor din judeţul Arad care eliberează acte de identitate. Pentru a veni în sprijinul cetăţenilor care au diferite probleme cu actele de identitate (au fost pierdute, furate, deteriorate sau expirate), DJEP a decis ca sâmbătă şi duminică să instituie program prelungit cu publicul. „În scopul asigurării condiţiilor optime de desfăşurare a referendumului pentru modificarea Constituţiei ce va avea loc în zilele de 6 şi 7 octombrie 2018, Direcţia Judeţeană de Evidenţă a Persoanelor Arad şi cele 18 Servicii locale de evidenţă a persoanelor de pe raza judeţului, respectiv municipiul Arad, oraşele Chişineu-Criş, Curtici, Ineu, Lipova, Nădlac, Pecica, Pîncota, Sântana, Sebiş, comunele Beliu, Gurahonţ, Săvîrşin, Socodor, Tîrnova, Vinga, Vîrfurile, Vladimirescu şi-au adaptat programul de lucru cu publicul astfel încât să se asigure deservirea cât mai promptă în activitatea de eliberare a actelor de identitate", anunţă cei de la Evidenţa Persoanelor. Aşadar, dacă vreţi să votaţi la referendum, dar nu aveţi carte de identitate, vă puteţi adresa serviciilor de mai sus sâmbătă, 6 octombrie, şi duminică, 7 octombrie, între orele 7:00 şi 21:00. Trebuie menţionat faptul că, în afara acestor zile, serviciile locale de evidenţă a persoanelor funcţionează după programul normal.

JA-A.G.

Atenţie la cărţile de identitate FOTO: FAN

„Fifor minte şi blochează monumentul"

ARAD. „Atunci când îi sunt demascate acţiunile tendenţioase îndreptate asupra intereselor Aradului senatorul PSD Mihai Fifor, ministrul Apărării Naţionale recurge la metoda clasică «cea mai bună apărare este atacul». Ministrul Fifor l-a convins pe omologul său de la finanţe că banii alocaţi pentru acest obiectiv nu trebuie daţi de către guvern, ci de către Primăria Aradului, iar banii au fost retraşi blocându-se astfel amplasarea monumentului. În următoarele săptămâni vom vedea dacă banii pentru amplasarea monumentului se vor regăsi la Ministerul Culturii, atunci înseamnă că primarul Falcă a greşit. Dar dacă aceşti bani nu se vor regăsi, monumentul Marii Uniri nu va fi amplasat, acest ministru Fifor va trebui să-şi asume întreaga responsabilitate pentru blocarea acestui proiect atât de important. Acest ministru şi senator de Arad, Fifor a reuşit să aducă o serie de prejudicii oraşului nostru, să blocheze intenţionat o serie de proiecte cum ar fi Cetatea sau pasajele, iar când adevărul despre relele făcute iese la iveală, acesta iese în media cu atacuri dure la adresa primarului Falcă şi cu diferite ameninţări. Domnule Fifor, adevărul iese mereu la iveală şi veţi da socoteală pentru acţiunile dumneavoastră în faţa alegătorilor, dar şi în faţa colegilor de partid, care de abia aşteaptă să vă demaşte", a declarat Răzvan Cadar, secretar general al PNL Arad.

JA-A.P.

Răzvan Cadar FOTO: FAN

Reţeta zilei

Rulouri asiatice cu pui

INGREDIENTE. Pentru sos: 2 linguri de iaurt simplu grecesc, 2 linguri de maioneză, 1 1/2 lingură de zahăr brun, 1 linguriţă sos de soia, 1 linguriţă muştar, 1/2 linguriţă de ulei de susan, 1/4 linguriţă sos de chili în stil thailandez. **Pentru umplutură:** 1 cană de varză tocată, tortilla, 1 piept de pui gătit, 1/2 ardei roşu, 3 linguriţe de migdale prăjite tocate.

MOD DE PREPARARE. Pentru obţinerea sosului se amestecă toate ingredientele de sos. Poate fi păstrat în frigider timp de 4-6 zile. Pentru asamblarea rulourilor trebuie să luaţi câte o tortila pe rând şi să turnaţi sos din abundenţă. Adăugaţi şi amestecul de umplutură şi rulaţi.

Poftă bună!

Pentru mai multe reţete intră pe www.culinar.ro

Bîlcea: „Viitorul european al României e ameninţat!"

ARAD. Preşedintele Organizaţiei Municipale PNL Arad, Sergiu Bîlcea, a transmis un comunicat prin care subliniază nevoia de justiţie independentă.

„Avem nevoie de justiţie independentă şi democraţie pentru noi, nu pentru că aşa ne spun europenii. PSD încearcă să discrediteze criticile justificate ale oficialilor europeni, spunând românilor că străinii ne vor răul. Discursul lui Dragnea a început să semene cu discursul disperat al lui Ceauşescu de acum 29 de ani, acuză şi el agenturile străine, când de fapt are o problemă cu legea şi cu românii. Nu, oficialii europeni nu atacă România, ei îi apără pe români şi instituţiile fundamentale ale democraţiei. Fuga PSD de justiţie ameninţă viitorul european al României, pentru că a devenit evident că Dragnea şi susţinătorii săi vor sacrifica orice pentru a scăpa de o judecată corectă. În acest moment, PSD are un singur obiectiv: să subordoneze justiţia şi să închidă gura celor care protestează, să îi discrediteze pe toţi pentru a-şi atinge obiectivele. În loc să guverneze, să se ocupe de dezvoltarea economiei, de infrastructură, guvernarea seamănă cu încercarea de evadare din democraţia unui grup de răufăcători. În loc să discutăm proiecte europene, să folosim fondurile europene pentru dezvoltare, cei de la PSD riscă să ducă România în grupul ţărilor care vor suporta sancţiuni şi care vor fi marginalizate, pentru nerespectarea valorilor minimale ale unui stat de drept. PSD demonstrează în aceste zile incapacitatea sa de a asigura un viitor decent, democratic şi european pentru România", a declarat Sergiu Bîlcea, preşedinte PNL Municipiul Arad.

JA-A.P.

Sergiu Bîlcea FOTO: FAN

> Cei de la PSD riscă să ducă România în grupul ţărilor marginalizate
> SERGIU BÎLCEA

SOLUŢIA INTEGRAMEI DIN NUMĂRUL PRECEDENT

P ■ MUT ■ O ■ D ■ M ■ MARI ■ MIJLOCIU ■ PUMN MAI ■ ACT ■ BUN ■ IHI ■ TOM ■ I ■ SCAMATORI ■ DL ■ BI ■ UITARI ■ BEA ■ I ■ ARC ■ TA ■ DOG ■ SARI ■ TICSI ■ EG ■ CARARI ■ TASTA ■ SUTIMI ■ TICHET ■ ZA ■ PAR ■ SATAR ■ E ■ OCEAN ■ STA ■ NG ■ URATEL ■ INELARE

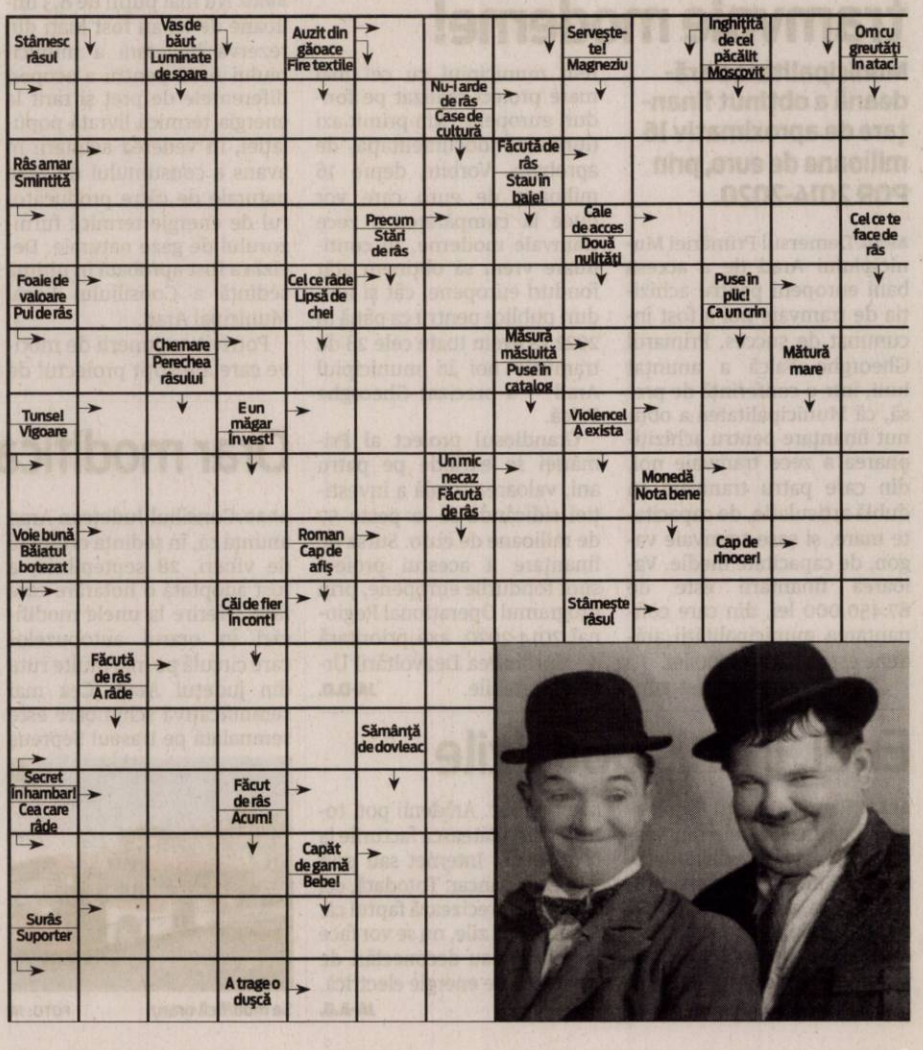

Noaptea albă a bibliotecii

Biblioteca Judeţeană „Alexandru D. Xenopol" organizează, pe 5 octombrie, noaptea albă a bibliotecii.

ARAD. Deschiderea oficială a „Nopții bibliotecii", la ora 18, va fi organizată în Sala „Astra", după care programul artistic va fi deschis de „Alergătorul" lui Matei Vișniec - un moment dramatic realizat de Cristian Mladin. Va urma un concert cameral intitulat „Pe strunele toamnei", cu Cvartetul Colegiului de Arte „Sabin Drăgoi", coordonat de prof. Grațiala Silindean, după care biblioteca va oferi un alt moment dramatic: „O creatură fără apărare", de A.P Cehov, coordonator - actrița Oltea Blaga, cu Teodora Matea, Adi Mariș și Andrei Petrișor.

La Secția „Împrumut Carte Copii", de la ora 19, vor porni jocurile și poveștile pentru cei mici: „Nu te supăra frate" cu Maria Truța și „Povești de noapte bună" cu Mihaela Blaga. Secția „Împrumut Carte Adulți" va deschide expoziția de carte „Trecute vieți de doamne și domnițe", o expoziție care are surprize pregătite pentru noii înscriși. La „Sala de Lectură", publicul este așteptat de expoziția „Mihail Sebastian și literatura autenticistă din perioada interbelică", deschisă de Darian Paraschiv, dar și ateliere de creație pentru copii: „Hai să ne jucăm cu toamna!", între orele 20 și 22, cu Irina Șandor și Dana Vladu.

Scriitorii

Liga Scriitorilor Români - filiala Arad, îi va provoca pe arădeni la lectură în bibliotecă, de la ora 19 până la 22, sub genericul „Literatură la lumânare". Cu acest prilej, alături de ligiști, vor veni autori arădeni aparținând mai multor grupări literare. Amfitrionul acestei întâlniri va fi Lucia Bibarț. De la ora 22, arădenii vor putea viziona filmul documentar „Aradul și Marea Unire", autor Adrian Nițu.

Secția de artă „Sabin Drăgoi" va expune interesante albume de artă, sub titulatura „100 de văzut" în îngrijirea lui Florin Coita. Pe tot parcursul „Nopții Bibliotecii arădene" înscrierea cititorilor se va face gratuit. **JA-E.R.**

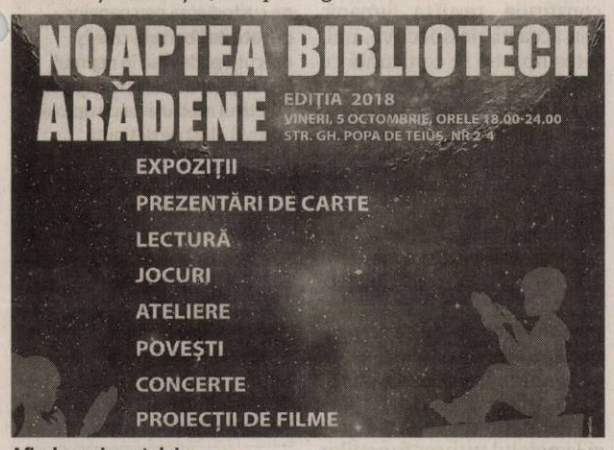

Afișul evenimentului FOTO: FAN

Avanpremiera festivalului de film FOTO: I.P.

O oră în comunitatea fARAD

Mona Nicoară, Laurenţiu Damian, Mircea Mihăieş şi Călin Man, provocaţi la destăinuiri de Corina Şuteu.

ARAD. Așa a început fARAD, ediția cu numărul 5. În comunitate. Cu destăinuiri. Cu vorbe despre comunitate, individualitate și asumare. Adică cu o discuție moderată impecabil, ca de fiecare dată, de fostul ministru al Culturii, Corina Șuteu. Invitații săi la conversația „100 de ani de arte în România" - Laurențiu Damian, Călin Man, Mircea Mihăieș și Mona Nicoară - au fost nevoiți să sape prin amintiri și să provoace audiența cu detalii aparte din lumea artelor vizuale, a cărților, a filmului și a artelor românești văzute de departe, tocmai de la New York. Totul, într-o atmosferă degajată, în care poveștile despre cum era lumea artelor în anii '80, '90 și imediat după Revoluție te făceau să-ți pară nespus de rău că nu ai trăit câteva zile măcar alături de Mihăieș, Man sau Damian. N-au lipsit nici concluziile, dincolo de dialogurile și poveștile spuse cald de către invitați: cât contează grupul, comunitatea pentru o atmosferă creativă, chiar dacă în istorie nu rămân de obicei decât individualitățile care se desprind din grup. O viziune de departe asupra artei în România, indicată de Mona Nicoară, directorul fARAD, te-a făcut să te gândești că poate nu-i chiar atât de rău în România când vine vorba de cultură. Nu trebuie decât să iei distanță și să începi să faci raportări.

Fără Corina Şuteu

Corina Șuteu s-a văzut nevoită să iasă pentru câteva minute din rolul de doar moderator pentru a-și asuma un cu totul alt rol, acela pe care toți ceilalți invitați l-au scos în evidență cu tărie: că filmul românesc n-ar fi ajuns unde e astăzi fără Corina Șuteu.

A fost, mai degrabă, o discuție despre trăirile artistice ale fiecăruia dintre invitați, spuse la microfon, ce-i drept, pe podium, însă fără emfază, fără să simți că dacă ai avea papion acesta te-ar putea strânge de gât, ci mai degrabă cu convingerea că ai trăit câteva clipe alături de... comunitatea fARAD.

A urmat primul film al ediției cu numărul 5 a festivalului de film documentar fARAD: „Licu, o poveste românească", despre destine ciuntite și supraviețuiri post comuniste.

Deschiderea oficială

fARAD s-a deschis oficial doar ieri, la ora 19.00 (discuția de marți și filmul ce i-a urmat au fost doar o avanpremieră la festival). Și nu s-a deschis oricum, ci cu unul dintre cele mai lăudate filme românești, în fapt o coproducție - „Nu mă atinge-mă" (Touch me not), semnat de Adina Pintilie, lung metraj care a obținut Ursul de Aur la Festivalul de Film de la Berlin. Poate ar mai trebui precizat că rar întâlnești vreun regizor român care să nu-l laude. Sau faptul că la TIFF, cel mai important festival de film românesc, biletele trebuiau achiziționate din timp ca să poți să vezi lung metrajul. Filmul a fost urmat de o serie de întrebări și răspunsuri cu Bianca Oana, producătorul „Nu mă atinge-mă". **JA-A.B.**

Filme

Joi, la fARAD, se dă startul la documentare: va fi „Roll Red Roll", un film urmat de Q&A cu Steven Lake, de la ora 19.30, și „Artistul și perversa". Iar apoi fARAD mai are de spus cuvinte grele despre „Trup/ Suflet" timp de încă trei zile.

Afișul FOTO: FAN

Începe Media Art Festival

ARAD. Pe 5 octombrie începe cea de-a cincea ediție a Media Art Festival Arad, cu titlul „De Rerum Natura". Vineri, de la ora 18, la Secția de Științele Naturii a Complexului Muzeal Arad (sala kinema ikon), din Palatul Cultural, va avea loc deschiderea Media Art Festival, cu vernisarea expozițiilor „1. Galapagos Go / No Go > 2. Out of Sync Superposition > 3. Infocalipsa după Ockham = un cabinet de curiozități unde exponatele coabitează cu lucrări digitale interactive, proiecții, instalații media, video, realitate augmentată". De la 18:30, vor începe performance-uri artistice semnate de Ioana Vreme Moser, Livia Mateiaș și Cinetik.

Sâmbătă, 6 octombrie, de la ora 5 după-masa, vor fi deschise la Muzeul de Artă Arad, în sala kinema ikon, expozițiile „Etho-Tekturi, media installations on/offline" și „RetroWalk Decades to the Sun, performative installation".

Evenimentul este organizat de Centrul Municipal de Cultură, în parteneriat cu kinema ikon, :Baril, APA și Muzeul Arad. **JA-E.R.**

Simfonia Florilor, pe repede înainte

Așa pare să fie organizat evenimentul „Simfonia Florilor de Toamnă", ce se va desfășura între 5 și 7 octombrie.

ARAD. Prima ediție a Simfoniei Florilor de Toamnă, ce se va desfășura în perioada 5-7 octombrie 2018, „va aduce în centrul orașului un spectacol de culoare și lumină, flori, aranjamente florale și concerte de muzică ușoară", anunță Centrul Municipal de Cultură Arad. Aceștia menționează că evenimentul „va continua șirul manifestărilor cultural-artistice dedicate Centenarului Marii Uniri, care vor culmina în luna decembrie, de Ziua Națională a României când vor fi organizate concerte extraordinare de muzică ușoară și populară, în centrul Aradului".

Programul clar al evenimentului este destul de vag, însă. „Simfonia" se va desfășura în Piața Avram Iancu și pe strada Meținu, vineri de la ora 14, respectiv sâmbătă și duminică, de la ora 10. „Spectacolele pregătite pentru acest eveniment vor fi oferite, zilnic, de două companii de spectacole stradale din Londra și Praga, care vor aduce la Arad personaje colorate ce vor reprezenta nimfe și fluturi", anunță CMCA. Pe strada Meținu, zilnic, între 10 și 17, vor susține concerte elevii Colegiului de Arte „Sabin Drăgoi" și cei ai Școlii Populare de Arte.

De asemenea, după lăsarea serii, în Piața Avram Iancu vor concerta diverși artiști locali. **JA-E.R.**

Au început pregătirile FOTO: E.R.

Concerte speciale în octombrie

Filarmonica de Stat Arad revine cu Festivalul „Iubiţi Muzica Românească!", la început de octombrie.

O nouă ediție FOTO: FAN

ARAD. Opt zile de muzică românească, la Arad, între 4 și 11 octombrie, în cadrul celei de-a doua ediții a Festivalului „Iubiți Muzica Românească!", organizat de Filarmonica de Stat Arad. Concerte speciale, invitați de înaltă clasă și lucrări muzicale românești vechi și noi. Toate se vor uni în sala de concerte a Palatului Cultural din Arad, în prima parte a lunii octombrie.

Muzici...cu haz!

Pe 4 octombrie, de la ora 19, în sala Palatului Cultural, va avea loc concertul simfonic „Românește, cu haz". În programul concertului sunt incluse compoziții de Teodor Țuțuianu, Laura Manolache, George Balint, Aurel Stroe și Dan Dediu, dirijor va fi Cristian Neagu, soliști vor fi soprana Stânca Manoleanu și baritonul Alexandru Șuca, iar invitat special actorul Mihai Bisericanu.

Cântece şi balade

Două zile mai târziu, publicul arădean va avea ocazia să asiste la un recital vocal instrumental desfășurat sub titlul de „Cântece și balade". Florin Gherghel (vioară), Sorin Dogariu (pian), Mirela Cursuz, Diana Birta, Florica Burduleanu Iacob (soprane) și David Buzgău (bariton) sunt cei ce se vor asigura că auditoriul va fi impresionat de compozițiile Laurei Mânzat, ale lui Nicolae Bretan, Gherase Dendrino, Tiberiu Brădiceanu, Sabin Drăgoi, Ciprian Porumbescu sau ale lui George Enescu.

Un alt eveniment de excepție pregătit de Filarmonică va fi recitalul de percuție și pian „Muzica noastră nouă și veche", ce se va desfășura pe 7 octombrie. Compoziții de Porumbescu, Enescu, Constantin Silvestri, Constantin Dimitrescu, Grigoraș Dinicu, Tiberiu Brediceanu, Adrian Iorgulescu și Ulpiu Vlad vor răsuna în sala de concerte a Palatului Cultural, în interpretarea lui Doru Roman (percuție și wave drum) și Sorin Petrescu (pian și sintetizator).

Invitat special

În seara de joi, 11 octombrie, organizatorii festivalului vor oferi un alt spectacol excepțional. „Ecouri din străbuni", concert vocal simfonic, îi va aduce pe aceeași scenă pe artiștii Orchestrei Simfonice a Filarmonicii de Stat (dirijor Dorin Frandeș), ai Corului Academic arădean (dirijor Robert Daniel Rădoiaș), pe cei de la Trio Contraste (Ion Bogdan Ștefănescu, Sorin Petrescu și Doru Roman), alături de invitatul special Grigore Leșe. **JA-E.R**

Spaţii muzicale noi

„«Românește cu Haz», «Cântece și Balade», «Muzica Noastră Veche și Nouă» și «Ecouri din Străbuni» sunt evenimentele imaginate în acest an pentru unul dintre cele mai noi și apreciate festivaluri de profil. Ele sunt adresate auditorilor noștri fideli, dar și celor care ne însoțesc în căutările unor noi sfere și spații muzicale", transmit cei de la Filarmonica de Stat Arad. Festivalul este organizat de Filarmonica de Stat Arad, în parteneriat cu Uniunea Compozitorilor și Muzicologilor din România.

Iovănuţ şi Maliţa, bănuiţi de atacul armat

Alin Iovănuţ şi Florin Maliţa sunt bănuiţi că ar fi comis atacul din cartierul Confecţii.

ARAD. Potrivit informațiilor pe care le deținem, conflictul dintre Alin Iovănuț și Florin Malița, pe de o parte, și Daniel Dragoman, pe de altă parte, ar fi pornit de la țigările de contrabandă - principalul „obiect" al ocupației celor trei personaje. Totodată, conform informațiilor, există posibilitatea împăcării părților. Acest lucru ar putea fi posibil dacă va fi schimbată încadrarea juridică din tentativă de omor, un factor important fiind și declarațiile părților, mai exact dacă cei trei își „coroborează" declarațiile. Marți, 2 octombrie, cea care a dat declarații în fața organelor de cercetare penală a fost concubina lui Daniel Dragoman. Întrucât fapta a avut loc în apropierea casei fostului „locotenent al Împăratului", iar iubita acestuia se afla în locuință, există posibilitatea ca aceasta să fi auzit, văzut lucruri care pot ajuta ancheta.

JA-I.C.

Pentru mai multe fotografii intră pe www.jurnalaradean.ro

Căutări în canalul Mureşel FOTO: V.G.

Violenţe după gratii în Arad

Mai mulţi angajaţi ai Penitenciarului Arad au fost agresaţi, verbal sau fizic, de către deţinuţii închişi în puşcăria din oraşul nostru.

Acte de ultraj în Penitenciarul Arad FOTO: A.G.

ARAD. În luna iunie a acestui an au fost înregistrate două fapte de ultraj, respectiv amenințarea personalului și atitudine necuviincioasă față de personal. „În data de 04.06.2018, în jurul orei 11:00, deținutul N.C. i-a adus injurii, amenințări și l-a scuipat pe agentul supraveghetor din cadrul secției. În data de 30.06.2018, în jurul orelor 7:00, deținutul R.D. a adresat injurii medicului stomatolog și i-a aruncat violent pixul în față", ne-a explicat Iovescu.

Și în luna iulie au fost sesizate tot două acte de ultraj în Penitenciarul Arad. De această dată, vorbim din nou despre violență, infracțiunea comisă de doi pușcăriași fiind încadrată la exercitarea sau încercarea de exercitare de acte de violență asupra personalului și atitudine necuviincioasă față de orice persoană cu care intră în contact. „În data de 19.07.2018, în jurul orelor 16:30, deținutul D.D. nu a vrut să intre în camera de deținere, manifestând o atitudine necuviincioasă, injuriile aduse fiind surprinse și pe imaginile video. Ulterior, deținutul mai sus menționat împreună cu supraveghetorul secției s-au deplasat către biroul supraveghetorului, pentru ca deținutul, la solicitarea lui personală, să scrie o declarație. În fața biroului, deținutul D. D. îl împinge pe supraveghetorul secției pentru a intra primul în birou. În data de 30.07.2018, în jurul orelor 12:41, camerele de supraveghere mobile au surprins momentul în care deținutul C.D. a scos coada de mătură pe vizeta camerei de deținere și a încercat să lovească supraveghetorul secției cu aceasta", ne-a explicat purtătorul de cuvânt al Penitenciarului Arad. Deținuților în cauză li s-au aplicat sancțiuni disciplinare și, în toate cele cinci cazuri menționate, au fost sesizate organele de cercetare penală.

Lipsă de personal

Potrivit reprezentanților închisorii din orașul nostru, multe dintre faptele prezentate mai sus se datorează, în parte, lipsei de personal din Penitenciarul Arad. „Facem precizarea că un factor determinant în stăpânirea stării de spirit în rândul deținuților îl constituie resursa umană. Din această perspectivă, unitatea noastră se confruntă cu un deficit de personal de aproximativ 20 la sută din numărul prevăzut în statul de organizare, aspect care se resimte, în principal, la nivelul sectorului operativ", a mai declarat Ionel Iovescu. Totuși, acesta spune că incidentele de acest gen sunt tratate cu maximă severitate, totul pentru ca deținuții să respecte regulile din penitenciar. „Asigurăm însă opinia publică că, atât la nivelul conducerii Penitenciarului Arad, cât și la nivelul tuturor funcțiilor de execuție, cadrele aflate în serviciu manifestă toleranță zero în raport de comportamentele agresive sau încălcările regulamentelor în vigoare. Orice astfel de incident este tratat cu maximă severitate, având consecințe importante pe termen lung pentru cei care le inițiază", a precizat purtătorul de cuvânt al Penitenciarului Arad.

ALIN GHERASIM
alin.gherasim@informmedia.ro

1.000 de deţinuţi

Penitenciarul Arad este profilat pe custodierea persoanelor private de libertate care își execută pedeapsa în regimul închis și cel de maximă siguranță. Efectivul mediu este de aproximativ 1.000 de deținuți.

Fraţii „Logan şi Master", bizonii de miercuri

ARAD. Pe adresa redacției Jurnal arădean/Aradon am primit imaginile cu primul șofer care a devenit bizon, șofer care i-a enervat la culme, astăzi dimineață, pe arădenii din zona INTIM. Pe cel de-al doilea bizon l-am surprins câteva ore mai târziu pe strada Crișan. Vorbim din nou de lipsă de respect și bun simț.

Bizonul „Logan": AR-68-CND

Modul în care șoferul Daciei Logan de culoare roșie, cu numărul de înmatriculare AR-68-CND a ales să parcheze ne-a lăsat și pe noi fără cuvinte. Acesta a încălcat toate regulile posibile în ceea ce privește parcarea regulamentară. A parcat exact în mijlocul drumului, la ieșirea de pe strada Alexandru Vlad spre Calea Victoriei, peste drum de intrarea în Spitalul Județean. Am vrea să spunem mai multe despre gestul acestui bizon, dar vă lăsăm pe dumneavoastră să trageți concluziile ce se impun.

Bizonul „Master": AR-07-LDM

Cel de-al doilea bizon a reușit să blocheze poarta de la numărul 5 de pe strada Crișan cu un microbuz Renault Master cu numărul AR-07-LDM. Poarta fiind blocată, cel care a dorit să iasă din curte cu mașina a sunat la Poliția Locală. Agenții au venit și au așteptat până când bizonul și-a făcut apariția. Evident, a spus că s-a grăbit și că nu a observat poarta. Agenții l-au sancționat cu 580 de lei (jumătate din sumă în 15 zile). **JA-V.G.**

O parcare „demnă" de Codul Rutier FOTO: FAN

DGA promovează „linia anticorupţie"

„Nu da, nu primi!" este mesajul reprezentanţilor Direcţiei Generale Anticorupţie prezenţi, miercuri, la Arad.

Reprezentanţii DGA, la Arad FOTO: I.C.

ARAD. Reprezentanții Direcției Generale Anticorupție, prin purtătorul de cuvânt Sarmizia Fetcu, comisar șef Florina Toancă, comisar șef Florin Petre, au venit la Arad cu scopul de a aduce la cunoștința opiniei publice, alături de comisarul șef Vitia Mereanu, șeful Serviciului Județean Arad al Direcției Generale Anticorupție, numărul de telefon pus la dispoziția cetățenilor pentru sesizarea faptelor de corupție în care sunt implicați angajați ai Ministerului Afacerilor Interne. Linia verde anticorupție 0800. 806.806 a fost lansată odată cu operaționalizarea Direcției Generale Anticorupție, respectiv la data de 31 octombrie 2005 și s-a dovedit un instrument de lucru foarte util în relația cu cetățenii. În ultima perioadă, faptele de corupție au scăzut semnificativ la nivelul Ministerului Afacerilor Interne, chiar dacă numărul apelurilor telefonice înregistrate la linia verde anticorupție a fost de 12.000, doar 314 dintre acestea au fost valide, soldându-se cu 29 de dosare penale pe infracțiuni de corupție și 9 acțiuni de prindere în flagrant.

La Arad, numărul apelurilor telefonice primite la numărul special anticorupție este destul de mic. Cum funcționează însă sistemul? Ce se întâmplă când o faptă de corupție este sesizată la numărul de telefon 0800. 806.806?

De la telefon, la faptă

Purtătorul de cuvânt al Direcției Generale Anticorupție, Sarmizia Fetcu, explică: „Este bine ca publicul să știe că operativitatea, din momentul în care se primește un telefon la call center, este foarte mare. Avem și un exemplu în sensul acesta, la Constanța. Din momentul în care a sunat și a sesizat fapta au trecut 30 de minute până la constatarea faptei respective, înregistrarea acesteia, probarea - s-a efectuat probatoriul imediat deoarece era o chestiune foarte simplă. La momentul acela era vorba de un polițist care ceruse mită în trafic, iar cetățeanul a sunat, a făcut o poză bancnotei pe care a oferit-o apoi polițistului și în felul acesta s-a putut face și probatoriul foarte repede". Reprezentanții Direcției Generale Anticorupție spun că „ceea ce se înregistrează la linia verde anticorupție ajunge la unitatea de parchet competentă".

În mod normal, Direcția Generală Anticorupție investighează infracțiunile de corupție comise de angajații Ministerului de Afaceri Interne însă, spun reprezentanții instituției, prezenți la Arad „dacă primim o delegare de la Parchet să investigăm, să anchetăm o faptă de corupție, o facem indiferent de domeniul în care se întâmplă aceasta. De aceea veți vedea că în cazuistica noastră apar și profesori, apar și medici și alte categorii de funcționari, nu doar din zona de Interne". **JA-I.C.**

Dosare penale pentru infracţiuni în trafic

ARAD. Polițiștii rutieri au depistat săptămâna aceasta în trafic doi bărbați care au săvârșit infracțiuni la regimul circulației rutiere. Astfel, în 2 octombrie, polițiștii orașului Ineu au depistat un bărbat de 37 ani din Buteni, care conducea un autoturism fără a deține permis de conducere. În fapt, la momentul depistării și opririi sale în trafic, bărbatul ar fi prezentat polițiștilor un permis emis de autoritățile engleze, însă în urma verificării lui s-a constatat că acesta ar fi fals. Acum, bărbatul este cercetat pentru conducere fără permis, fals material în înscrisuri oficiale și uz de fals. De asemenea, polițiștii din Craiva, au tras pe dreapta un bărbat în vârstă de 56 de ani care conducea sub influența alcoolului un autoturism cu numerele de înmatriculare provizorii cu valabilitatea expirată si având permisul anulat. Fiind supus testării cu aparatul alcooltest a rezultat o alcoolemie de 0,64 mg/l alcool pur în aerul expirat. Conform procedurii, s-a dispus recoltarea de probe biologice în vederea stabilirii cu exactitate a alcoolemiei. „Pe numele bărbatului a fost întocmit un dosar de cercetare penală sub aspectul săvârșirii infracțiunilor de conducere fără permis, conducerea unui autoturism neînmatriculat și conducere sub influența alcoolului", au declarat reprezentanții IPJ. **JA-I.C.**

Cu roţile în sus pe centru

ARAD. Accident spectaculos la ieșirea din sensul giratoriu de la Podgoria înspre Micălaca, miercuri, 3 octombrie, la ora 6:00.

Accidentul s-a produs pe fondul vitezei și se pare, conform celor declarate de martorii prezenți la locul coliziunii, pe fondul nerespectării culorii roșii a semaforului. Dar asta vor stabili polițiștii de la Rutieră din cadrul IPJ Arad. Se pare că autoturismul Dacia (cel răsturnat) venea dinspre lac, a trecut de giratoriul de la Podgoria și s-a încadrat pe Calea Iuliu Maniu, înspre Micălaca. Martorii spun că acesta ar fi trecut pe roșu și a acroșat autoturismul Dacia MCV care venea de pe Bulevardul Revoluției și care s-a încadrat la dreapta pe Calea Iuliu Maniu. Câteva secunde mai târziu, unul dintre autoturisme s-a răsturnat în mijlocul carosabilului. Din fericire, nu au rezultat victime, ci doar pagube materiale în urma acestei coliziuni. **JA-V.G.**

Cu roţile în sus FOTO: JA

Sport

„Fiecare dintre noi ar trebui să trăiască experienţa alergării

Sorin Victor Roman, iniţiatorul Supermaratonul, Maratonul şi Crosul Aradului

3

echipe vor fi prezente la turneul organizat de BC Valbon Arad, duminică, 7 octombrie, la sala LPS - din cartierul Bujac -, primul din cadrul Campionatului Naţional de baschet masculin Under 14. Programul partidelor este: BC Valbon vs. MP Sport Timişoara (ora 10), Timişoara vs. LPS Bihorul Oradea (12.30) şi Oradea vs. BC Valbon (14.30).

Înotătorul Ionuţ Sărac a revenit de la Dinamo

ARAD. Înotătorii de la CSM Arad se află în pregătiri la bazinul „Delfinul" în vederea participării la „Naţionalele" de seniori, tineret şi juniori din noiembrie, precum şi cele de cadeţi din decembrie. Printre ei şi Ionuţ Sărac, transferat de la Dinamo la CSM Arad. Produs al şcolii „marca CSŞ Gloria", unde a fost şlefuit de prof. Sebastian Lucaci, sportivul Ionuţ Sărac poate (re)deveni „diamantul" din bazin sub îndrumarea prof. Viorel Bitang. **JA-D.L.**

Pavel Piroş FOTO: JA

„Avem culoar bun spre promovare"

ARAD. Fetele de la AC Piroş Security au început noul sezon de Liga a II-a la fotbal cu două victorii, 4-0, acasă, cu Lugas Oradea şi 15-1, în derby-ul judeţean de la Ineu. Preşedintele „leoaicelor", Pavel Piroş, este optimist în privinţa realizării obiectivului, promovarea în elită: „E anul nostru, avem culoar bun spre promovare. Vom avea mici probleme cu Luceafărul Filiaşi, dar nu cred că ne pot opri. Sezonul trecut am greşit în meciul de acasă cu Baia Mare, anul acesta nu cred că mai ratăm promovarea. Pentru acest campionat ne-am şi întărit cu fete venite din Ungaria, Italia şi Spania". Duminică, ora 14, pe terenul din Sînicolau Mic, „leoaicele" întâlnesc Olimpic Star Cluj. **JA-D.S.**

Se scot sau rămân în prăpastie?

UTA are parte vineri, ora 16, de o deplasare (im)posibilă în oraşul lui Brâncuşi.

Trio-ul de antrenori Popa-Păcurar-Ţapoş se transformă în duo? FOTO: JA

ARAD. E criză la UTA. Sportivă şi financiară. Dar viaţa merge înainte şi roş-albii sunt aşteptaţi să se reabiliteze vineri, ora 16 - în direct pe DigiSport şi Telekom Sport - în oraşul lui Brâncuşi. Despre proximul joc de campionat, contra celor de la Pandurii Tg Jiu, a vorbit antrenorul Ionuţ Popa în conferinţa de presă săptămânală.

„Întâlnim o echipă valoroasă, care a suferit un singur eşec, la Ploieşti, şi care în jocurile de pe teren propriu a înscris multe goluri. Pandurii şi-a păstrat scheletul de jucători de anul trecut, câtă vreme la UTA mai găsim doar doi titulari din precedentul sezon. Omogenitatea face de multe ori diferenţa. Noi avem mari probleme de efectiv, jucători accidentaţi - din cauza terenului de antrenament - cu entorse de gleznă. Nu ne putem baza pe Benga, Vădrariu, Costin şi Stahl. În plus, nu ştim dacă El Hasni (plecat la Paris pentru rezolvarea unor probleme personale) va ajunge la timp pentru acest joc" - spune Popa. Acesta îşi avertizează jucătorii: „Cu Baloteştiul am stat în ghete doar o repriză. La Tg Jiu, dacă nu vom fi atenţi vom lua multe".

Nu avem nimic

Deranjat că la alte primării există cadru legal pentru plata salariilor jucătorilor, iar la Arad, nu se poate, Ionuţ Popa s-a plâns de situaţia existentă la club: „UTA nu are nimic. Nu avem nutriţionist, kinetoterapeut, psiholog. Ne-a părăsit maseurul, antrenorul cu portarii Dan Ţapoş m-a anunţat că vrea să plece şi el. Mâine-poimâine rămân singur".

Obiectiv realist

Şi cu acest prilej, tehnicianul „Bătrânei Doamne" a insistat pe obiectivul stabilit de comun acord cu conducerea clubului: locurile 10-15: „Startul de sezon a fost unul înşelător, a dat speranţe false suporterilor. Am jucat cu adversari modeşti. Când am dat peste adversari mai buni, nu ne-am descurcat. Nu vorbesc despre meciul cu Baloteşti, unde nu avem nici o scuză, trebuia câştigat şi dacă am fi jucat la 12 noaptea. Obiectivul este realist pentru acest sezon. Vreau să rămân la Arad, să formez o echipă, dar nu depinde strict de mine, ci şi de situaţia financiară a clubului". **JA-D.S.**

Trăieşte experienţa alergării

Acesta este sloganul ediţiei 2018 a Maratonului, semimaratonului şi crosului Aradului.

Start în proba de cros FOTO: FAN

ARAD. Cel mai aşteptat eveniment sportiv dedicat amatorilor de alergare şi nu numai, „Maratonul, semimaratonul şi crosul Aradului", are loc sâmbătă, 6 octombrie, pe de-acum cunoscutele trasee din municipiu. Evenimentul, organizat de Experienţa Multisport, în colaborare cu Primăria Arad, prin Centrul Municipal de Cultură, oferă amatorilor de mişcare cinci probe, după cum urmează: Crosul Feroneria (0,7 km), start ora 14; Cros (6 km), start ora 12; Semimaraton Moşion Gheorghe (21,097 km), start ora 8; Maraton/ Maraton ştafetă (42,195 km), start ora 8 şi Ultramaraton (49,22 km), start ora 8.

Participanţii au putut alege, la înscriere, între cinci medalii cu următoarele simboluri: Cetatea Aradului; Parcul Reconcilierii Româno-Maghiare; Mănăstirea Hodoş-Bodrog; Palatul Administrativ Arad şi România - hartă simbolică la 100 de ani.

S-au înscris 1601 sportivi, cei mai puţini la ultramaraton (14), iar cei mai mulţi (1083) în Crosul Feroneria.

Promovează alergarea

Mara Guler, cea mai bună alergătoare din România pe distanţa de ultramaraton, va alerga la proba sa preferată. Medic de profesie, legitimată la CS Universitatea Arad, pentru care a doborât toate recordurile naţionale la proba de ultramaraton, Mara Guler a participat în acest an la Campionatul European de 24 de ore alergare, dar şi la Campionatul Mondial de 100 kilometri din Croaţia. Este componentă a lotului naţional de ultraatletism, iar în 2016 a câştigat proba de ultramaraton la Arad, iar în 2015 pe cea de maraton.

„Cred ca alergarea ne oferă fiecăruia dintre noi şansa de a fi liberi. Îmi doresc ca tot mai mulţi români să înceapă să facă mişcare în fiecare zi. Cu toate că sunt prinsă în programul meu profesional şi în programul fiicei mele Iulia, vreau să demonstrez că se poate găsi puţin timp pentru alergare. Şi apropo, acest sport este foarte simplu. Ai nevoie de o pereche de pantofi de alergare, o haină sport şi poţi ieşi la alergare fără probleme", a declarat Mara Guler. **JA-D.S.**

Liga Desavoia, etapa 6

ARAD. Cel mai puternic campionat de minifotbal pe teren artificial rezervat amatorilor din judeţul nostru şi-a consumat runda cu numărul 6 din sezonul 2018-2019. Iată rezultatele şi situaţia la vârful ierarhiilor...

Liga 1. Yazaki - DIM Pârneava 0-2, Sistema - Flamura Roşie 3-4, AC Luciano - Simco 2-0, Black Warriors - Conceptline 2-7, Alfa United - FC Marţi 7-0, Fc Ergad - Napoli 2-2, Fc Premiere - Takata Centuri 4-2, Acm Arad - Gloria Bujac 4-4, Old Friends - Dortmund 4-3.

Pe primele locuri: 1-2.Premiere şi Luciano 18p, 3.Pârneava 15p, 4. Ergad 13p, 5.Alfa United 12p.

Liga 2. Breckner Team - Real Team 1-6, Poker Stars - Amoretti 5-2, Toolshop - Lazio Friends 4-4, Red Fighters - Făt Frumos 3-2, Fc Motorul - Sporting Şoimoş 5-4, 5 Colţuri - Strâgoii 0-5, Fc Micălaca - Victoria Ursus 2-1, Juventus - Universitatea U 4-1, Elmo - Supernatural 2-0.

Conduce în clasament Lazio Friends 16p, urmată de Red Fighters 15p, Emo 14p şi Real Team 12p.

Liga 3. GF Aeronautics - Porta Doors 7-0, DB Schenker - Noi&Noi 0-6, CSŞ 81 - A.T.U. 2-1, Electroputere - Dream Team 1-4, Coindu - Viitorul 7-4, Old School - Luceafărul 5-2, Huf - Amidamaru 1-3, Ursus - KSS 2-10, DOG - Sano Safety 1-2, Tigres - Jumbo 7-4.

În fruntea ierarhiei le găsim pe: 1.Noi&Noi 18p, 2-3.Old School şi Sano Safety 15p, 4.Dream Team 13p. **JA-D.S.**

Două perechi campioane

Clubul Dum Dance Team Arad a reuşit, recent, o peformanţă de invidiat, având două perechi campioane naţionale în cadrul CN de dans sportiv desfăşurat la Cluj-Napoca. Darian Rareş Ciupuliga şi Karina Adela Per au câştigat titlul la clasa E 12-13 ani, depăşind 34 de perechi, ei fiind „copiaţi" de cuplul Horea Cristian Oprescu şi Sonia Andreea Cristea, la clasa E 14-15 ani. FOTO: FAN

Westar a deschis sezonul cu un succes

RM. VÂLCEA. Campionatul Naţional de volei rezervat cadeţilor a pornit la drum la finele săptămânii trecute, una dintre cele două echipe arădene prezente la start obţinând un succes mai puţin aşteptat. Performera se numeşte CS Westar, echipă antrenată de prof. Iosif Wecker, s-a impus pe terenul echipei CN „Mircea cel Bătrân" Rm. Vâlcea, scor 3-0, în timp ce ProVolei UVVG (antrenor Marius Maskovits) a cedat, cu acelaşi scor, în meciul susţinut la Craiova.

Runda a doua a Seriei C, din 14 octombrie, programează două dueluri în oraşul nostru: Westar vs. CSŞ Blaj şi ProVolei vs. CSŞ Oţelu Roşu. **JA-D.L.**

Sonia Ichim FOTO: JA

A impresionat la „Naţionale"

DOBROEŞTI. Patru medalii a obţinut CS Municipal Arad la Campionatul Naţional de gimnastică ritmică, desfăşurat weekend-ul trecut în sala de la Dobroeşti (Ilfov), toate fiind „semnate" de Sonia Ichim.

La junioare, Alenia Biringer s-a clasat pe locul 4 la individual compus şi în finalele de la minge, măciuci şi panglică, plus un loc 6 la cerc, în vreme de Aliona Gribovan s-a clasat pe locul 8 la individual compus şi pe 5 în finala de la cerc, 7 la minge şi măciuci şi 8 la panglică.

Medaliile Aradului au fost obţinute de Sonia Ichim, la senioare: locul 3 la individual compus, în urma Denisei Mailat (CSA Steaua) şi Andreei Verdeş (CSŞ Unirea Iaşi) şi în finala de la minge şi două locuri doi, în finalele de la cerc şi panglică, ea obţinând şi un loc 4 la măciuci. O evoluţie bună, notează site-ul clubului condus de Lucia Mihalache, a avut şi Alexandra Bock, locul 5 la individual compus, dar şi în finalele de la cerc şi măciuci, plus două locuri 4, la minge şi panglică. **JA-D.L.**

JURNAL ARĂDEAN

Edin Dzeko a marcat de trei ori cu Viktoria FOTO: EPA

Dybala şi Dzeko l-au egalat pe Lionel Messi

FOTBAL. Argentinianul Paulo Dybala (Juventus Torino) și bosniacul Edin Dzeko (AS Roma) autorii unor triple pentru echipele lor, în meciurile disputate marți seara în cadrul etapei a 2-a a Ligii Campionilor la fotbal, l-au egalat pe Lionel Messi (FC Barcelona) în fruntea clasamentului golgheterilor din actuala ediție a Ligii Campionilor.

Dybala (24 de ani) a marcat toate cele trei goluri ale „Bătrânei Doamne" în partida cu Young Boys Berna (3-0), în timp ce Dzeko a reușit un hat-trick în meciul câștigat de „giallorossi", scor 5-0, cu Viktoria Plzen, pe Stadio Olimpico.

Dybala (Juventus), Dzeko (AS Roma) și Messi (FC Barcelona) conduc ierarhia golgheterilor cu câte trei goluri, urmați de Klonaridis (AEK Atena), Krmencik (Viktoria Plzen), Junior Moraes (Șahtior Donețk), Miralem Pjanic (Juventus), Paul Pogba (Manchester United), Tagliafico (Ajax Amsterdam) și Vlasic (ȚSKA Moscova), cu câte două goluri.

Favorit la „Golden Boy"

FOTBAL. Kylian Mbappe, atacantul lui Paris Saint-Germain și al naționalei Franței, are șanse mari să fie primul fotbalist care câștigă de două ori trofeul Golden Boy, rezervat celui mai bun jucător cu vârsta sub 21 de ani ce evoluează în Europa. Desemnat cel mai bun jucător tânăr al CM 2018, Kylian Mbappe este pe o listă scurtă de 40 de jucători, anunțată de ziarul italian Tuttosport, cel care acordă trofeul Golden Boy începând din anul 2003. Învingătorul va fi decis de o comisie alcătuită din 30 de ziariști, care vor ține cont de performanțele dintr-un an calendaristic, nu dintr-un sezon. Principalii rivali ai lui Mbappe sunt americanul Christian Pulisic (Borussia Dortmund) și olandezii Matthijs de Ligt (Ajax Amsterdam) și Justin Kluivert (AS Roma).

Printre câștigătorii acestei distincții au fost Lionel Messi (2005), Sergio Aguero (2007) și Paul Pogba (2013).

SURSA: AGERSPRES

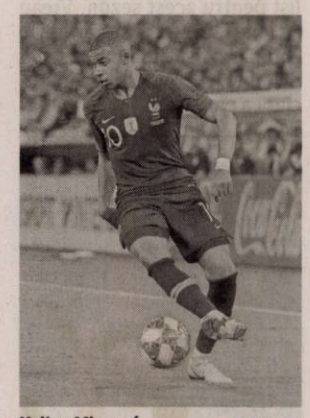

Kylian Mbappé FOTO: EPA

Ibrahimovic ar putea juca pentru AC Milan

FOTBAL. Zlatan Ibrahimovic s-ar putea întoarce în fotbalul european. AC Milan, una dintre fostele sale echipe, e gata să-l cumpere pe starul suedez și să-i ofere un contract pe jumătate de sezon, susțin ziariștii de la Corriere della Serra.

Ibrahimovic se descurcă de minute în campionatul din SUA, unde a marcat deja 20 de goluri și e al doilea golgheter al campionatului, dar italienii de la Corriere della Serra anunță că vârful ar putea fi tentat de o întoarcere în Italia, la AC Milan, club pentru care a mai jucat în trecut. Suedezul e legat de LA Galaxy de o înțelegere care expiră în decembrie 2019, dar, între ianuarie și iunie, când campionatul din SUA se întrerupe, jurnaliștii italieni susțin că sunt șanse destul de mari să-l revedem în tricoul celor de la AC Milan.

Două trofee are Zlatan cu AC Milan, titlul și Supercupa Italiei. În plus, în sezonul 2011/2012 a ieșit golgheter în Serie A în tricoul milanezilor.

SURSA: MEDIAFAX

Zlatan Ibrahimovic FOTO: EPA

„L-am tras puţin de urechi"

Juventus are un parcurs fără greşeală, atât în Serie A, cât şi în Liga Campionilor.

Paulo Dybala a marcat primul său hat trick în Liga Campionilor FOTO: EPA

FOTBAL. Juventus a făcut spectacol la primul meci fără Cristiano Ronaldo în acest sezon. Campioana Italiei a învins-o cu 3-0 pe Young Boys Berna, în a doua etapă a Grupei H din UEFA Champions League. Hat-trick-ul lui Dybala a rezolvat meciul pentru „Bătrâna Doamnă". Paulo Dybala va fi mult timp un coșmar pentru Young Boys Berna. Argentinianul lui Juventus a deschis scorul încă din minutul 5, când a reluat elegant pasa genială dată de Bonucci. Sud-americanul a continuat să fie periculos. Mai întâi, a trimis mingea în brațele lui von Ballmoos, după o fază în care Bernardeschi l-a servit ideal (20). Până la pauză, Dybala a reușit dubla, fiind omul potrivit la locul potrivit după ce portarul elvețienilor a respins șutul lui Matuidi. Sub privirile lui Cristiano Ronaldo, suspendat din cauza eliminării în meciul cu Valencia, Dybala a mai avut o ocazie imensă, însă a nimerit bara (48). Decarul argentinian al lui Juventus a reușit totuși hat-trick-ul, la o fază în care apărarea oaspeților a fost hipnotizată de pasele rapide ale torinezilor. Cel mai bun om al meciului a provocat și eliminarea lui Camara, care l-a lovit cu cotul în figură și a primit al doilea galben (78).

Cuplu letal

Tehnicianul Massimiliano Allegri a vorbit la conferința de presă despre formula de echipă aleasă pentru acest meci. „Am ales această echipă pentru că voiam să acopăr bine tot terenul. Mai avem mult de îmbunătățit referitor la a deține controlul asupra meciurilor. Am fi putut marca mai mult, pentru că diferențele de goluri contează în Champions League", a spus Allegri la finalul meciului, care a vorbit și despre cuplul Dybala-Cristiano Ronaldo. Portughezul a lipsit însă din primul 11, deoarece a primit cartonașul roșu în primul meci din Champions League.

„Dybala și Cristiano Ronaldo, cu cât joacă mai mult împreună, cu atât joacă mai bine. Când ai un punct de referință în față, care le crează spații și care îi ține ocupați pe apărători, atunci ei sunt în avantaj", a mai spus tehnicianul „Bătrânei Doamne". În conferința de presă, Allegri a vorbit și de elevul care a fost „scos la tablă", în vestiarul bianconerilor: „L-am pus pe stânga pe Bernardeschi, pentru a avea un echilibru mai bun și pentru a evita să se încurce cu Dybala, având zone asemănătoare pe teren. A jucat foarte bine, a atacat în profunzime și a întărit echipa. L-am tras puțin de urechi pentru că a fost individualist și a vrut neapărat să marcheze el", a explicat tehnicianul.

SURSA: MEDIAFAX

„Nu ajungea nici să le spele ghetele campionilor"

FOTBAL. Fostul atacant englez Alan Shearer, cu 260 de goluri reușite în Premier League, nu a putut să stea departe de conflictul iscat între Jose Mourinho și jucătorul său, Paul Pogba, și a sărit în apărarea tehnicianului portughez.

„Este rușinoasă atitudinea pe care o au jucătorii de la Manchester United, cum este posibil să nu joace pentru Mourinho? Astăzi vedem imagini de la antrenamente cu discuții, cu râsete pe la spatele antrenorilor în timp ce propria echipă pierde. Când jucam eu, cluburile dădeau puterea antrenorilor, acum, puterea este în mâinile jucătorilor", a spus Alan Shearer. Fostul atacant al echipei Newcastle United, formație la care a evoluat în ultimii zece ani din cariera de fotbalist, a acuzat comportamentul jucătorului Paul Pogba și le-a cerut celor din conducerea lui United să intervină în favoarea lui Mou-rinho. „Pogba este cel mai scump transfer din istoria lui United și dacă stau să mă gândesc la ce jucători importanți au purtat acest tricou, pot să spun, cu mare sinceritate, că acest francez nu ajungea nici să le spele ghetele de fotbal campionilor care au scris istorie pe Old Trafford". Noul episod din telenovela Mourinho-Pogba a început în momentul în care tehnicianul lusitan a afrmat: „Paul nu va mai purta banderola de căpitan". După această mărturisire, jucătorul francez a postat un filmuleț în care râde și mai multe au apărut imagini de la antrenamente cu atitudinea pe care o are jucătorul de 25 de ani față de Mourinho.

SURSA: MEDIAFAX

Jose Mourinho şi Paul Pogba FOTO: EPA

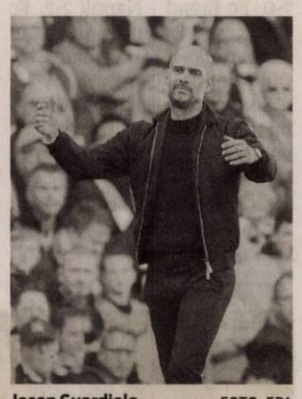

Josep Guardiola FOTO: EPA

„Nu vreau să vorbesc mai mult"

FOTBAL. Manchester City a câștigat în etapa a doua din grupele Ligii Campionilor în ultimele minute ale partidei cu Hoffenheim.

Aguero și David Silva i-au redat zâmbetul tehnicianului catalan, Pep Guardiola, care l-a finalul meciului a „înțepat" arbitrajul, însă totul a rămas la limită, pentru a nu risca o suspendare. „După ce am pierdut primul meci, era atât de important să nu plecăm învinși din Germania. Meciul a fost foarte strâns, dar în final am reușit să ne impunem. Să câștigi în Germania e întotdeauna complicat", a spus Guardiola, după victoria cu scorul de 2-1.

Silva a marcat în minutul 87 golul câștigător, însă City nu a primit un penalty în minutul 72. Sane a fost faultat, dar arbitrul nu a văzut și a lăsat jocul să curgă. „Am jucat împotriva a tot ce e posibil. Dar nu vreau să vorbesc despre arbitri, vreau să fiu pe banca echipei mele în următorul meci. Știu ce s-a întâmplat sezonul trecut cu Monaco, pe teren propriu, și cu Liverpool, în sferturi. Dar nu vreau să vorbesc mai mult, nu spun mai mult, nu spun mai mult", a declarat tehnicianul englezilor.

SURSA: MEDIAFAX

A luat o pauză la echipa naţională

FOTBAL. Antrenorul echipei FC Barcelona, Ernesto Valverde, s-a declarat convins că starul Lionel Messi va reveni în selecționata Argentinei, pentru care nu a mai evoluat după campania dezamăgitoare de la CM 2018.

„Este clar că, dacă Messi nu va merge la echipa națională, va avea mai mult timp de odihnă. Însă noi știm că Messi va reveni în selecționata țării sale și că își dorește să se întoarcă", a declarat Ernesto Valverde. În urma unui acord cu selecționerul interimar Lionel Scaloni, decarul Barcelonei nu a fost convocat pentru cele două serii de meciuri amicale ale reprezentativei Argentinei, cele cu Guatemala și Columbia din luna septembrie, precum și cele împotriva Braziliei și Irakului, din noiembrie. Dacă la nivel de club a câștigat tot ceea ce putea câștiga cu FC Barcelona, Messi nu a cucerit în schimb niciun trofeu cu selecționata țării sale. În vârstă de 31 ani, Messi a lăsat să planeze incertitudinea după CM 2018, unde Argentina a fost eliminată de Franța în optimile de finală. Starul Barcelonei nu a făcut deocamdată nicio declarație referitoare la viitorul său în echipa națională.

Lionel Messi FOTO: EPA

SC LAGUNA LIGHT INDUSTRIES SRL

angajeaza **MONTATORI SUBANSAMBLE**

Asiguram transport, acordam tichete de masa,bonusuri, se lucreaza un singur schimb.

Pentru detalii legate de salariu si alte informatii, contactati **0257-216-560.** (9438 - H 111357)

SCP EXPERT SPRL
practicieni în insolvenţă

EXPERT SPRL anunta ca, prin Incheierea civila nr. 212/26.09.2018 in dosarul 1982/108/2018 al Tribunalului Arad, a fost deschisa procedura simplificata de faliment prevazuta de Legea 85/2014 impotriva debitoarei **FASHION HOLIDAYS JEANS SRL D**, cu sediul in Pecica, str. 102, nr. 45, jud. Arad, J02/150/2015, CUI 34085060

In aceste conditii s-au stabilit:

1. Termene procedurale

- termenul-limită de depunere de către creditori a opoziţiilor la sentinţa de deschidere a procedurii, pronunţată ca urmare a cererii formulate de debitor, în condiţiile art. 71 alin. (1), este de 10 zile de la data primirii notificarii;
- termenul-limită pentru înregistrarea cererii de admitere a creanţelor asupra averii debitorului, este 09.11.2018;
- termenul de verificare a creanţelor, de întocmire şi publicare în BPI a tabelului preliminar de creanţe, este 19.11.2018;
- termenul limita pentru formularea contestatiilor impotriva tabelului preliminar al creantelor debitoarei la 7 zile de la publicarea acestuia in BPI;
- termenul pentru definitivarea tabelului si solutionarea eventualelor contestatii la tabelul preliminar al creantelor la 09.01.2019

2. Adunarea creditorilor

Se notifica creditorii asupra faptului ca, prima adunare a creditorilor va avea loc in data de 23.11.2018 ora 13.00, la sediul lichidatorului judiciar din Arad, str.D.Bolintineanu nr.5, jud. Arad.

Ordinea de zi a sedintei este:

1. Alegerea comitetului creditorilor
2. Analiza situatiei actuale a debitoarei
3. Confirmarea lichidatorului judiciar
4. Stabilirea retributiei lichidatorului judiciar

In cazul in care pentru adunarea creditorilor din data de 23.11.2018 nu se indeplineste cvorumul prevazut de lege, se reconvoaca o noua adunare a creditorilor pentru data de 28.11.2018 ora 13.00, la sediul lichidatorului judiciar, cu aceeasi ordine de zi

3. Informatii suplimentare privind declaratiile de creanta

3.1. Declaratiile de creanta vor fi intocmite cu respectarea prevederilor art. 80, 104 si 107 din legea 85/2014, fiind insotite de documentele justificative aferente.

3.2. Declaratiile de creanta vor fi depuse la dosar cauzei sau transmise prin posta la adresa instantei in 2 exemplare.

3.3. Declaratiile de creanta vor fi insotite de plata taxei judiciare de timbru de 200 lei . (9464 - H 112319)

PROFESIONAL INSOLVENCY MANAGEMENT S.P.R.L
-LICHIDATOR JUDICIAR AL **SC PROXIMUS STAR S.R.L**

VINDE PRIN LICITAŢIE PUBLICĂ CU RESPECTAREA PREVEDERILOR LEGII 85/2006 URMATORUL BUN IMOBIL PROPRIETATEA DEBITOAREI:

- **6.197 euro - teren intravilan in suprafata de 4.320 mp**, cu casa nr. 42, inscris in CF 1118 - Caprioara, nr. cad 43, situat in localitatea Caprioara, jud Arad,
- **1.735 euro - teren intravilan in suprafata de 2.520 mp**, inscris in CF 4 Belotint, nr. cad 7-8, situat in localitatea Belotint, jud Arad
- **885 euro - teren intravilan in suprafata de 1.260** mp, inscris in CF 24 Belotint, nr. cad 46/a, 47/a, situat in localitatea Belotint, jud Arad,

Licitaţia publica se va tine la sediul lichidatorului PROFESIONAL INSOLVENCY MANAGEMENT S.P.R.L, in data de 08.10.2018,15.10.2018, 22.10.2018 si 02.11.2018 orele **13.00.**

Inscrierea la licitatie se face incepand cu data de 08.10.2018 si până în data de 02.11.2018 orele 12.00.

Cei care doresc să participe la licitatie trebuie sa cumpere caietul de sarcini şi să achite garanţia de participare care este de 10% din valoarea activului. Informatii privind condiţiile de participare la licitatie si caietul de sarcini se pot obtine la sediul PROFESIONAL INSOLVENCY MANAGEMENT S.P.R.L, loc. Arad, str. Aviator Georgescu, nr.13, ap. 5, et. 1, jud. Arad. Relaţii la tel. 0751457063,0740762383, tel/fax. 0257/215544. (9462 - H 112319)

ACTIV GRUP IPURL cu sediul în Arad, str. Tribunul Buteanu, nr.1, ap.1, jud.Arad, lichidator judiciar al debitorului **SC GIOIA SRL**, cu sediul in Seitin, F.N. jud. Arad, CUI 11432010 nr ORC J02/59/1999, conform conform Sentintei Civile nr. 651/19.02.2013 pronunţată de Tribunalul Arad, secţia Civilă, în dosarul 1204/108/2011, anunţă vânzarea la licitaţie publică, conform prevederilor Legii 85/2006, a **bunului imobil** situat în loc. Şeitin, FN, jud. Arad, înscris în Cartea Funciară nr. 301282 Şeitin, nr. top, 3466/5.3466/6.3466/13.3466/12.3466/11.3466/9.3466/3/2/3/2 (nr CF vechi 4988 Şeitin), amplasat în nordul localitatii Şeitin, cu ultima folosinţă Secţie prelucrare lemn, compus din teren în suprafaţă de 2826 m.p. cu supraedificate 1 depozit, 1 grajd, cu preţul minim de începere a licitaţiei de **252.350 lei** (pret care nu include TVA, care se va aplica conform Cod Fiscal valabil la data vanzarii).

Licitaţia va avea loc în data de **08.10.2018**, ora 14[00], la sediul ACTIV GRUP I.P.U.R.L. În caz de neadjudecare, licitaţia se reia, în acelaşi loc şi la aceeaşi oră, cu acelaşi preţ de începere a licitaţiei, în data de **22.10.2018,** respectiv în data de **05.11.2018**. Garanţia pentru înscrierea la licitaţie este de 10% din preţul de începere a licitaţiei. Înscrierile şi achitarea garanţiei de participare la licitaţie se pot face pana cu 1 ora înainte de începerea licitaţiei. Regulamentul de organizare a licitaţiei si relaţii suplimentare se pot obtine la sediul ACTIV GRUP IPURL, tel/fax. 0257.214821, mobil 0744.697814 sau email activ_grup@yahoo.com.

Subscrisa, **ACTIV GRUP IPURL**, administrator judiciar al **S.C. GESTER S.R.L.**, cu sediul în Arad, Bd. Revoluţiei, nr. 64, ap. 9, jud. Arad, înregistrată la Oficiul Registrului Comerţului de pe lângă Tribunalul Arad sub nr. J2/252/1994, având CUI 5331790.,desemnat prin Sentinta Civilă nr. 85 / 12.02.2018 pronunţată de Tribunalul Arad, Secţia Civilă, în dosarul 3893/108/2017,, anunţă vânzarea la licitaţie publică, conform prevederilor Legii 85/2014: autoturism Volvo 850, an fabricatie 1995, benzina, cu nr.Inmatriculare AR-11-NRC, cu preţul de începere a licitaţiei stabilit la **900 lei**.

Licitaţia va avea loc în data de **11.10.2018** ora **12,**[00] la sediul ACTIV GRUP I.P.U.R.L. In caz de neadjudecare licitatia se va repeta, în acelasi loc si aceleasi conditii în data de **18.10.2018** ora **12**. Garanţia pentru înscrierea la licitaţie este de 10% din valoarea de pornire a fiecărui bunu imobil. Înscrierile şi achitarea garanţiei de participare la licitaţie se pot face până cu 1 ora înainte de începerea licitaţiei. Regulamentul de organizare a licitaţiei si relaţii suplimentare se pot obtine la sediul ACTIV GRUP IPURL, tel. 0257/214821, sau 0744.697814. (9463 - H 112319)

ANUNŢ

SC MĂTUROIU ZBURĂTOR SRL

cu sediul principal în localitatea Şepreuş, sat Şepreuş, str. -, nr. 262, telefon nr. 0742263350 doreşte să opţină **autorizaţie de mediu** pentru punctul de lucru din localitatea SINTEA MARE nr. 473, telefon nr. 0742263350, unde se desfăşoară activităţile (*denumirea activităţii, cod CAEN*)

CAEN 3811 - Colectarea deşeurilor nepericuloase

Având ca principale faze ale procesului tehnologic următoarele:
Gararea maşinilor autogunoiere.

Măsurile de protecţie a factorilor de mediu*:

Apă: Nu este cazul
Aer: Nu este cazul
Sol: Nu este cazul
Gestine deşeuri: Pubele
Substanţe periculoase: Nu este cazul

Observaţiile publicului formulate în scris/informaţiile privind potenţialul impact asupra mediului se depun/pot fi consultate la sediul Agenţiei pentru Protecţia Mediului Arad, Splaiul Mureş, FN, telefon 0257280331; 0257280996 în timp de zece zile lucrătoare de la data publicării prezentului anunţ. (9466)

Publicitate 0257/280.904

• **Vând cazane** ţuică diferite mărimi, preţ avantajos. Telefon 0751.353.742. 110959

MARIUS GHENEA în Arad!

11 octombrie 2018

- Eveniment destinat exclusiv companiilor.
- Curs antreprenoriat, marketing şi vânzări.

Înscrieri la tel: 0720 400 350.
email: publicitate.jurnalaradean@informmedia.ro

Inform Media Press SRL

JURNAL ARĂDEAN · ARAD ONLINE www.aradon.ro

MARIUS GHENEA

Director de investiţii în cadrul fondului 3TS Capital Partners, antreprenor în serie şi business angel cu investiţii de succes în SEE, Marius Ghenea se află în topul oamenilor de afaceri conform Forbes Romania. Co-fondator al Venture Connect (o platformă de sprijin pentru antreprenori de start-up şi investitori), Marius Ghenea s-a implicat în multe activităţi educaţionale, fiind profesor de Antreprenoriat, Inovaţie şi New Business Ventures în cadrul Maastricht School of Management, programul Executive MBA, co-organizator al School for Startups Romania, prima şcoală de antreprenoriat din sud-estul Europei.
Cunoscut ca fiind unul dintre leii din cadrul emisiunii „Arena Leilor", Marius Ghenea este şi autorul primei cărţi din antreprenoriat din România.

(9461)

PRIMĂRIA COMUNEI ZĂDĂRENI

organizează concurs pentru ocuparea următorului post vacant de execuţie de natură contractuală pe perioadă nedeterminată, cu normă întreagă, de **ASISTENT MEDICAL** din cadrul Căminului de Bătrâni din comuna Zădăreni, judeţul Arad:

CONDIŢII GENERALE:

- au cetatenia romana si domiciliul in Romania;
- cunosc limba romana;
- indeplinesc conditiile de studii si vechime prevazute de lege;
- au capacitate deplina de exercitiu si sunt apte din punct de vedere medical si psihologic pentru indeplinirea functiei;
- nu au fost condamnate definitiv pentru savarsirea de infractiuni;
- indeplinesc conditiile specifice postului;
- nu au fost eliberate din motive imputabile sau destituite dintr-o functie publica in ultimii 7 ani;
- au un comportament corespunzator cerintelor de conduita admise si practicate in societate;
- nu au fost agenti sau colaboratori ai organelor de securitate ca politie politica;

CONDIŢII SPECIFICE:

- absolvent de studii medii sau postliceale în domeniul/specialitatea asistent medical generalist;
- Certificat de membru în Ordinul Asistenţilor Medicali Generalişti, Moaşelor şi Asistenţilor Medicali din România;
- Asigurare de malpraxis;
- cunoştinţe minime de operare PC: Windows şi Office(Word şi Excel introducere date).

Concursul se va desfăşura la sediul Primăriei comunei Zădăreni din localitatea Zădăreni, nr. 28, judeţul Arad, şi constă în:

- proba scrisă în data de 29.10.2018 ora 1000.
- proba practică în data de 31.10.2018 ora 1200.

Dosarele de înscriere la concurs se pot depune în termen de 15 de zile de la data publicării anunţului în Monitorul Oficial al României, partea a III a la sediul Primăriei comunei Zădăreni. Relatii suplimentare la sediul instituţiei, la telefon 0257413024 şi pe site-ul acesteia www.primariazadareni.ro (9460 - H 112297)

PRIMĂRIA MUNICIPIULUI ARAD ANUNŢĂ

Primăria Municipiului Arad organizează concurs de recrutare pentru ocuparea următoarelor funcţii publice de execuţie vacante:

Serviciul Edilitar:

- consilier, clasa I, gradul profesional superior - vechime în specialitatea studiilor: minimum 7 ani;
- consilier, clasa I, gradul profesional principal - vechime în specialitatea studiilor: minimum 5 ani;
- consilier, clasa I, gradul profesional asistent - vechime în specialitatea studiilor: minimum 1 an;
- consilier, clasa I, gradul profesional debutant;

Condiţii specifice:

- studii universitare de licenţă absolvite cu diplomă, respectiv studii superioare de lungă durată, absolvite cu diplomă de licenţă sau echivalentă;
- ✓ domeniul fundamental de ierarhizare: **Ştiinţe inginereşti;**

Serviciul Investiţii:

- consilier, clasa I, gradul profesional superior - vechime în specialitatea studiilor: minimum 7 ani;

Condiţii specifice:

- studii universitare de licenţă absolvite cu diplomă, respectiv studii superioare de lungă durată, absolvite cu diplomă de licenţă sau echivalentă;
- ✓ domeniul fundamental de ierarhizare: **Ştiinţe inginereşti;**

Condiţiile generale de ocupare a funcţiilor publice pentru care se organizează concursul sunt cele prevăzute la art. 54 din Legea nr. 188/1999 privind Statutul funcţionarilor publici, republicată, cu modificările şi completările ulterioare.

Concursul constă în:

- selecţia dosarelor de concurs: în termen de max. 5 zile lucrătoare de la data expirării termenului de depunere a dosarelor;
- proba scrisă programată în data de **06.11.2018, ora 11:00**, la sediul instituţiei – Arad B-dul Revoluţiei nr.75;
- proba interviului programată în max. 5 zile lucrătoare de la data susţinerii probei scrise.

Dosarul de concurs conţine, în mod obligatoriu, documentele prevăzute la art. 49 din H.G. nr. 611/2008, cu modificările şi completările ulterioare.

Dosarele de concurs se depun la sediul instituţiei în termen de 20 de zile de la data publicării anunţului în Monitorul Oficial, Partea a III-a.

Coordonatele de contact pentru primirea dosarelor:

- adresa de corespondenţă: Arad, B-dul Revoluţiei nr.75, cam.8 - Serviciul Resurse Umane;
- telefon: 0257281850, interior 162;
- fax: 0257250253;
- adresa de e-mail: pma@primariaarad.ro;
- persoana de contact: Găvruţă Adriana – consilier – Serviciul Resurse Umane.

Bibliografiile şi atribuţiile prevăzute în fişele postului se afişează la sediul instituţiei - avizierul Serviciului Resurse Umane şi pe pagina de internet a instituţiei: www.primariaarad.ro. (9467)

EVIDENŢIAZĂ-TE!

Talon valabil până în 30 decembrie 2018

Text: **DATA apariţiei:**.....

.....

.....

.....

.....

.....

.....

.....

.....

Date personale:

Nume şi Prenume:

Telefon:

Buletin de identitate:

TALON + PREŢUL CATEGORIEI AFERENTE

Anunţurile se preiau zilnic, la ghişeu, până în ora 16[00], după această oră, se pot prelua doar prin intermediul sistemului online de preluare al anunţurilor disponibil pe www.jurnalaradean.ro . Anunţurile de mică publicitate din Jurnal Arădean se publică pe baza talonului din ziar
Redacţia nu îşi asumă responsabilitatea pentru conţinutul anunţurilor de mică publicitate!

JURNAL ARĂDEAN

DECESE

Cu adâncă durere în suflet, anunţ decesul scumpului meu soţ,

FLUERAŞ ERVIN - DIMITRIE,
în vârstă de 70 ani.

Slujba de înmormântare va avea loc astăzi, 4 octombrie 2018, ora 14:00, la Casa Funerară Kuki din str. Cocorilor nr. 6.

Nu te voi uita niciodată, soţia Lidia.

Dumnezeu să-l odihnească în liniște și pace!

Familiile îndoliate: Flueraş şi Fildan

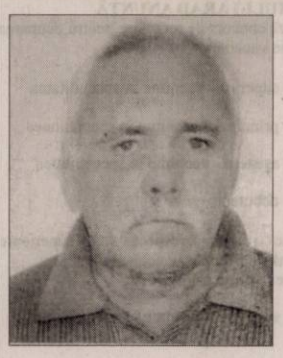

Cu profundă durere şi tristeţe anunţăm încetarea din viaţă a celui care a fost

ing. BOT VIOREL – VICTOR

iubitul nostru fiu, tată, bunic, socru şi frate. Slujba de înmormântare va avea loc astăzi, 4 octombrie 2018, orele 15:00, la Casa Funerară Kuki din Arad, str. Cocorilor nr. 6, iar înhumarea la Cimitirul din Micălaca Veche. Te vom păstra veşnic în inimile noastre! Dumnezeu să te odihnească în pace!

Fiica Manuela, mama Florica, nepoata Melisa, fratele Cornel şi ginerele Dorel

---

Dragului meu tată,

LEON DUMITRU

acum în ceasul despărţirii îi aduc un ultim omagiu şi îi mulţumesc pentru tot ce a făcut pentru mine de-a lungul vieţii. Te voi păstra veşnic viu în inima mea! Corpul neînsufleţit este depus la Casa Funerară Rostyl din str. Cocorilor nr. 6, iar slujba de înmormântarea va avea loc astăzi, 4 octombrie 2018, ora 13:00, la Cimitirul Pomenirea.

Fiul Alexandru-Cătălin

Cu profundă durere în suflet, anunţăm trecerea la cele veşnice a dragului nostru soţ, tată, socru şi bunic,

GHEORGHE DUCA,
în vârstă de 68 ani.

Slujba de înmormântare va avea loc vineri, 5 octombrie 2018, ora 13:00, la Casa Funerară Rostyl. Odihnească-se în pace!

Familia îndurerată

Cu profundă tristeţe anunţăm încetarea din viaţă
la vârsta de 81 ani a celui care a fost bunic, tată şi socru,

HLUŞCU IOAN-MIRCEA.

Înmormântarea va avea loc astăzi, 4 octombrie 2018, ora 12:30, la Cimitirul Aradul-Nou.

Familia îndoliată

CONDOLEANŢE

Suntem alături de prietena noastră Janina Duca, în aceste momente grele pricinuite de pierderea tatălui drag,

GHEORGHE DUCA.

Dumnezeu să-l ierte şi să-l odihnească în pace!

Prietenii: Claudia, Laurenţiu, Octavian

Cu durere în suflete ne luăm rămas bun de la cumnatul şi unchiul nostru,

DUCA GHEORGHE.

Dumnezeu să-l odihnească în pace!

Cumnata Aurica şi nepoata Andreea

Cu tristeţe în suflet, ne luăm un ultim rămas bun de la **bunul prieten şi coleg de arbitraj**

FLUERAŞ ERVIN DUMITRU

Dumnezeu să îl ierte şi să îl odihnească în pace!

Profesor Pavel Sîrbu şi familia

A plecat la ceruri vecinul şi prietenul nostru,

FLUIERAŞ ERWIN-DIMITRIE
– fost handbalist şi arbitru.

Dumnezeu să-l odihnească în pace!

Locatarii Bl. 15 A din str. I. Alexandru

Cu adâncă durere în suflet, anunţăm încetarea din viaţă a iubitului nostru fiu,

LAZĂR-LEON DUMITRU.

Ne vom revedea în cer.

Părinţii Doru şi Silvia

Cu adâncă durere în suflet îmi iau rămas bun de la iubitul meu frate,

LEON DUMITRU

şi sunt alături de părinţii mei.

Fratele Stelian cu familia

Suntem alături de Anuca şi Adriana la despărţirea de cel care a fost soţ, tată, socru şi bunic iubitor,

ing.

MIRCEA VAMOŞIU.

Vei rămâne veşnic în sufletul nostru. Odihnă veşnică!

Fam. ing. Mihaela şi Mircea Săcui

Suntem cu sufletul alături de d-na doctor Ana Vamoşiu în aceste clipe grele pricinuite de pierderea soţului,

MIRCEA VAMOŞIU.

Sincere condoleanţe familiei îndoliate! Dumnezeu să-l odihnească în pace!

Angajaţii Astra Rail Industries, împreună cu familiile lor

COMEMORĂRI

Azi, 4 octombrie 2018 se împlinesc 7 ani de când ne-ai părăsit

ARGHIR.

Amintirile au rămas în sufletele celor care te-au cunoscut şi iubit. Să te odihneşti în pace. Nu te vom uita niciodată! Eşti veşnic prezent în gândurile şi inimile noastre.

Soţia Ana, fiica Otilia, nepoata Sara

Se împlinesc 6 luni de când a plecat dintre noi draga noastră mamă, soacră, bunică şi străbunică,

VĂCARIU SIDA,
din Cuvin.

Ne rugăm la Dumnezeu pentru liniştea sufletului tău! Bunătatea şi chipul tău blând vor rămâne neşterse în memoria noastră. Slujba de pomenire va avea loc duminică, 7 octombrie 2018, la Biserica din Alfa.

Fam. Cristescu şi copiii

Cu mult regret şi multă durere anunţăm că azi 4 octombrie 2018 se împlinesc doi ani de când ne-am despărţit de soţul şi unchiul nostru drag,

lt. col.(rez.)

ROTARIU MIHAI.

Nu te vom uita niciodată. Veşnică odihnă!

Soţia Nuţi şi nepoţii

GARSONIERE

• **A A** Achiziţionez garsonieră, apartament 1 cameră, cash, ☎0746.055.126, ☎0755.483.216. 97124

• **Cumpăr cu** plata pe loc garsonieră, apartament 1 cameră, ☎0721.670.839. 97919

AP.2 CAMERE-ARAD

• **A A** Achiziţionez apartament 2,3,4 camere, cash, ☎0746.055.126, ☎0755.483.216. 97130

• **A Cumpăr** cu banii jos apartament 2- 3 camere, ☎0742.781.651. 97921

• **Vând apartament** 2 camere, decomandat, cu boxă în pivniţă, geam la baie, parţial îmbunătăţit, bloc B12, Fortuna, 43.000 Euro, negociabil. Tel. 0749.082.308. 111671

AP.3 CAMERE-ARAD

• **Vând apartament** 3 camere spaţios, zona Vlaicu, etaj I, 41.500 Euro şi 2 camere ultracentral, 43.000 Euro. Tel. 0744.542.931. 111337

CASE-ARAD

• **Casă mansardată** Grădiște, 8 camere, 3 băi, pretabil 2 familii, 0722.257.409. 110449

SPAŢII COM-ARAD

• **Vând spaţiu** comercial 4.618 mp curte şi 1.200 mp hale, birouri şi ateliere, acces tir, aproape de autostradă, 0745.993.788. 103120

TERENURI LOCAL

• **Vând loc** de casă Aradul- Nou, 810 mp, FS 13,5 (Stan Dragu), 24.500 Euro, ☎0756.495.174. 112240

• **Vând loc** de casă 650 mp (Via- Carmina) FS 25x13, 23.000 Euro, ☎0735.627.854. 112239

TERENURI JUDEŢ

• **Cumpăr teren** arabil la Vladimirescu-Cicir Asociaţia Ceres. Tel. 0733.632.595. 112242

• **Vând 2,5** ha pământ arabil la C.A.I. Curtici. Tel. 0744.839.236. 97834

IMOBILE CHIRII

• **Închiriez apartament** 2 camere, Micălaca, zona Miorița, recent renovat, geamuri termopan, inclusiv balcon, zonă liniștită. Preţ 200 Euro, ☎0773.379.834. 106087

• **Închiriez apartament** la casă, Pârneava. Tel. 0758.268.603. 111670

• **Închiriez apartament** 1 cameră, zona Grădiște. Tel. 0751.402.979. 112248

• **Închiriez cameră,** bucătărie, baie, intrare separată. Telefon 0725.045.433. 111300

• **Dau în** chirie apartament 2-3 camere mobilat modern pentru studenţi, zona UTA- Vlaicu- Intim, ☎0756.495.174. 112247

• **Dau în** chirie garsonieră utilată, mobilată, ultracentral. Tel. 0743.872.908. 107384

• **Persoană fizică** închiriez apartament 2 camere complet mobilat şi utilat situat pe Malul Mureşului lângă Universitatea Aurel Vlaicu. Tel. 0746.897.275. 107830

• **Dau în** chirie casă cu etaj (265 mp utili), zonă centrală (Podgoria). Ideal sediu firmă. Tel: 0722.293738. 94082

SPAŢII COM-ARAD

• **Închiriez spaţiu** comercial 4.618 mp curte şi 1.200 mp hale, birouri şi ateliere, acces tir, aproape de autostradă. Tel. ☎0745.993.788. 103121

Mica publicitate 0257-210.775

OFERTE LOCURI DE MUNCĂ

• **Angajăm mecanic** şi electrician auto cu experienţă. Tel. 0745.059.381.

• **Brutărie angajează** şofer, ambalator, brutar Aradul- Nou, vânzătoare Piaţa-Miorița, Fortuna, ☎0746.354.358.

• **Depozit de** logistică angajează muncitori necalificaţi şi manipulanţi, ☎0733.103.684.

• **Angajez electrician** sau electronist posesor permis de conducere categ. B. Telefon 0743.038.433.

PRESTĂRI SERVICII

• **Executăm: zidărie,** tencuieli, zugrăveli, izolaţii acoperişuri, termoizolaţii, consolidări, subzidiri, ☎0740.696.157. 112250

CONSTRUCŢII

• **AAduc balast,** nisip, sort, pământ, ridic moloz, lemne, mraniță, ☎0747.206.371. 106072

• **Vând lemne** de foc, 4 metri ster, 550 Roni, ☎0742.669.965. 111739

ELECTRONIC PLUS

• **Vând frigider,** congelator, maşină spălat automată, ladă combină, vitrină, ☎0257-210613. 111335

ANIMALE,PĂSĂRI

• **Cumpăr vaci** şi căzute pentru sacrificat şi viţei 2- 3 luni pentru creştere. Tel. 0745.505.122. 102113

• **Vând scrofiţă** gestantă, 2 grăsuni 45 kg/buc. Mangaliţa, capră tânără, iadă 3 luni. Telefon 0725.045.433. 111299

PIERDERI

• **Şoica Prest** Funerare S.R.L., pierdut certificate constatatoare nr. 6259/19.02.2018 terţi şi sediu secundar. Le declar nule. 112294

• **Pierdut atestat** transport marfă şi card tahograf eliberate de ARR Arad pe numele Bene Florin- Viorel. Le declar nule. 112289

• **Pierdut card** atestat transport marfă, card transport ADR eliberate de ARR Arad pe numele Hara Octavian- Sorin. Le declar nule. 112280

• **Pierdut carnet** de student eliberat de Universitatea Aurel Vlaicu pe numele Trif Loredana. Îl declar nul. 112278

• **Pierdut Certificat** de înregistrare seria B nr. 3014189/13.02.2015 şi certificate constatatoare de autorizare a activităţilor eliberate de O.R.C. Arad sub nr. 4284/10.02.2015 pentru S.C. Simtrans Travel Services S.R.L. CUI 34090717, J2/155/11.02.2015. Le declar nule. 112244

• **S.C. Bucătăria** Alinei S.R.L., CUI 38975657 pierdut certificat constatator sediu şi terţi nr.8732/2018 şi certificat de înregistrare. 112322

MAŞINI,UTILAJE,INSTALAŢII

• **Vând maşină** de recoltat porumb ştiuleţi pe 2 rânduri ZMAJ, cu buncăr şi tocător, ☎0746.127.430. 97855

ÎMPRUMUTURI FINANCIARE

• **Societate financiară** acordă credite nevoi personale pensionarilor şi angajaţilor, 0729.660.774.

DIVERSE

• **Vând cazane** ţuică diferite mărimi, preţ avantajos. Telefon 0757.620.644. 106885

• **Vând mobilă,** covoare, electrocasnice, utilaje, diverse. Lichidez gospodărie. Tel. 0744.623.459. 112252

Prinţul britanic şi fosta actriţă americană au vizitat ieri şi Edes House din Chichester FOTO:EPA

Vizită oficială

SUSSEX. Meghan și prințul Harry al Marii Britanii, ducesă și duce de Sussex, au efectuat prima lor vizită comună cu caracter oficial în comitetul englez Sussex, care a dat numele titlurilor lor regale, a relatat Press Association. Într-o zi plină de angajamente oficiale, cuplul princiar britanic a călătorit și spre Bognor Regis, pentru a asista la inaugurarea oficială a Parcului de Inginerie și Tehnologie Digitală în cadrul Universității Chichester.

Prințul britanic și fosta actriță americană au vizitat ieri și Edes House din Chichester, o localitate din West Sussex, pentru a admira o copie rară a Declarației de Independență a Statelor Unite ale Americii.

Nu a cerut demisia premierului Theresa May

LONDRA. Cabinetul de miniștri condus de prim-ministrul britanic Theresa May susține deciziile și propunerile făcute de aceasta, a declarat ieri ministrul David Lidington, menționând că nu a fost cerută demisia premierului, relatează Reuters. Conform mai multor informații apărute în presă, prim-ministrul se confruntă cu critici dure din partea cabinetului său, din cauza diferențelor de opinie privind negocierile pentru Brexit.

Publicația The Telegraph a transmis că mai mulți miniștri din cabinet doresc demisia prim-ministrului May imediat după finalizarea procesului de Brexit. Ministrul Lidington a negat aceste critici, afirmând susținerea sa și a tuturor membrilor din cabinet pentru prim-ministru și pentru planul de Brexit. „Cabinetul din care fac parte este foarte unit și lucrează intens cu prim-ministrul pentru propunerile pe care le vom înainta Uniunii Europene", a declarat acesta. Marea Britanie urmează să iasă din Uniunea Europeană pe 29 martie 2019. Premierul britanic Theresa May a avertizat că alternativa la acordul de Brexit propus de ea este lipsa unui acord, în contextul în care mai mulți parlamentari conservatori contestă propunerile șefei Guvernului de la Londra. **SURSA: MEDIAFAX**

„Nu ignor vocea poporului"

STRASBOURG. Premierul Viorica Dăncilă a declarat ieri, în Parlamentul European, că vrea un dialog constructiv, dar există multă dezinformare, acuzând-o direct pe Monica Macovei pentru că practică astfel de metode.

„Am văzut lucruri pe care le-am luat în calcul, lucruri constructive. Am vrut un dialog constructiv, dar mi-am dat seama că există multă dezinformare. Nu îi acuz pe cei care au spus aceste lucruri, ci pe cei care stau în spatele dezinformării. Vreau un dialog constructiv pentru România și UE. Doamna Macovei știe despre dezinformările dumneavoastră. Acest guvern pe care îl criticați a dus la o creștere a nivelului de trai. Nu vă face cinste să aduceți politica internă în PE. E o lipsă de respect față de poporul român", a declarat Viorica Dăncilă. „Nu am să ignor vocea poporului, iar martor este larga susținere populară pe care o avem în România. Ascult pe toată lumea de bună-credință și vreau un dialog constructiv, dar un dialog care să fie corect pentru România și pentru UE", a mai afirmat premierul. Dăncilă l-a criticat și pe Laurențiu Rebega că a adus politica internă în PE. „Da, România e divizată, iar eu vreau ca România să fie unită. Vrem o Europă unită, dar să nu ne învrăjbim unii pe alții. Haideți să vedem lucrurile care ne unesc și să lăsăm la o parte lucrurile care ne divizează. Vom avea dialog și sunt dispusă dialogului", a spus Dăncilă.

Viorica Dăncilă FOTO: EPA

Legea offshore, retrimisă la Comisii

BUCUREȘTI. Camera Deputaților a votat, în plenul de ieri, retrimiterea la Comisii a Legii offshore care stabilește criteriile exploatării gazelor din Marea Neagră, decizia venind la solicitarea liderului UDMR, Kelemen Hunor. Astfel, deputații au aprobat cu 210 voturi „pentru" și o singură abținere retrimiterea Legii offshore la Comisii, cu termen de dezbatere o săptămână.

„Este un subiect extrem de sensibil. Au fost schimbări în ultimele două săptămâni și ar fi bine să înțelegem toate raționamentele, cifrele, și poate ar fi bine să amânăm o săptămână votul pe acest proiect de lege, să ne adunăm toți liderii din Parlament, și poate ajungem la o decizie consensuală. Solicităm retrimiterea la comisii pentru o săptămână", a declarat ieri, în plenul Camerei Deputaților, președintele UDMR, Kelemen Hunor.

Intervenția lui Kelemen a avut loc în debutul dezbaterilor pe Legea offshore, la finalul cărora deputații ar fi trebuit să acorde votul final pe marginea proiectlui.

Liderul grupului PSD din Camera Deputaților, Daniel Suciu, a fost de acord cu propunerea UDMR. „Interesul PSD este ca legea să treacă în interesul național", a spus acesta.

Votul în plenul de ieri vine după ce comisiile reunite ale Camerei Deputaților au adoptat marți, în ședință comună, raportul privind Legea offshore, care stabilește modul de exploatare a gazelor din Marea Neagră, cu noi amendamente. Deputații PSD au propus și au adoptat schimbarea modului de impozitare a veniturilor suplimentare obținute de investitori prin Legea offshore, prin votul dat marți în comisiile reunite din Camera Deputaților.

În cadrul dezbaterii de marți din Comisii, liderul deputaților ALDE, Varujan Vosganian, a declarat că parlamentarii formațiunii nu vor vota amendamentele, pentru că nu există un punct de vedere al Guvernului și nici un impact bugetar, după care aleșii ALDE au părăsit ședința.

Cu toate acestea, comisiile reunite ale Camerei Deputaților au votat modificarea articolului 19 alineat (3) față de forma adoptată de Senat, la propunerea Grupului parlamentar PSD.

SURSA: MEDIAFAX

Kelemen Hunor FOTO: FAN

Votul prin corespondenţă, respins

BUCUREȘTI. Senatul a respins, ieri, proiectul de lege inițiat de USR, care reglementează exercitarea dreptului la vot prin corespondență la alegerile pentru Senat, Camera Deputaților și la alegerile pentru Președintele României.

„Alegătorul își poate exercita dreptul de vot prin corespondență o singură dată, la fiecare scrutin sau tur de scrutin, sub sancțiunea legii penale", prevedea articolul 3 din proiectul de lege. Propunerea legislativă pentru modificarea și completarea Legii nr. 288/2015 privind votul prin corespondență, precum și modificarea și completarea Legii nr. 208/2015 privind alegerea Senatului și a Camerei Deputaților, precum și pentru organizarea și funcționarea AEP, pentru modificarea și completarea Legii nr. 208/2015 privind alegerea Senatului și a Camerei Deputaților, dar și pentru organizarea și funcționarea Autorității Electorale Permanente, pentru modificarea și completarea Legii nr. 370/2004 pentru alegerea Președintelui României, a fost respins de senatori cu 72 de voturi „pentru" respingere și 28 de voturi „împotrivă".

Guvernul să păstreze dialogul

STRASBOURG. Prim-vicepreședintele Comisiei Europene, Frans Timmermans, a recomandat, ieri, Guvernului României să păstreze deschis dialogul cu forurile europene, anunțând că, dacă este necesar, Comisia Europeană va lua măsuri, deoarece este „gardianul democrației".

„Dacă noi vorbim despre aceste lucruri este pentru că ne pasă de traseul european și de poporul român. Într-adevăr, recomandările Comisiei de la Veneția sunt importante, dar vă rog să vă uitați și la recomandările MCV de anul trecut și la cele care vor veni luna următoare, pentru că eu cred că sunt foarte importante. Eu voi continua dialogul cu România. Voi fi foarte meticulos și precis și voi transmite Guvernului român aceste întrebări foarte detaliate, dar miza acestui proces este extrem de mare pentru viitorul UE și e la fel de important, dacă nu chiar mai important pentru poporul român", a declarat prim-vicepreședintele Comisiei Europene, Frans Timmermans, în încheierea dezbaterilor din Parlamentul European.

SURSA: MEDIAFAX

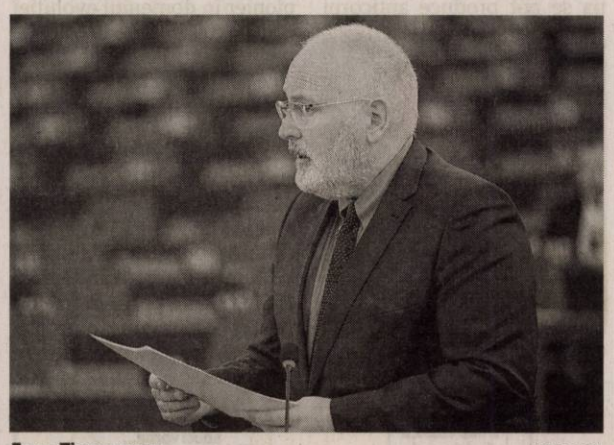

Frans Timmermans FOTO: EPA

Sancţiunile impuse de Trump, desfiinţate de judecătorii ONU

HAGA. Curtea Internațională de Justiție a cerut Statelor Unite să se asigure că sancțiunile împotriva Iranului nu afectează ajutorul umanitar sau siguranța aviației civile iraniene, relatează Reuters.

Judecătorii Curții Internaționale de Justiție au dat câștig de cauză Teheranului, care a susținut că sancțiunile impuse în luna mai de către administrația Trump încalcă termenii Tratatului de Prietenie din 1955 dintre cele două țări. Decizia va avea un impact limitat asupra punerii în aplicare a sancțiunilor pe care Washingtonul le-a reimpus și le-a înăsprit după ce a părăsit acordul nuclear din 2015, pe care Iranul l-a semnat cu puterile mondiale.

ICJ este cea mai înaltă instanță a Națiunilor Unite pentru soluționarea litigiilor dintre națiuni. Hotărârile sale sunt obligatorii, dar nu are nicio putere de a le aplica, iar atât Statele Unite, cât și Iranul au ignorat efectiv deciziile acesteia, în trecut. Curtea a constatat că asigurările oferite de Washington în august că va face tot posibilul pentru a se asigura că sancțiunile nu vor afecta condițiile umanitare „nu sunt adecvate pentru a aborda pe deplin problemele umanitare și de siguranță ridicate de Iran".

SURSA: MEDIAFAX

Cere verificarea finanţării referendumului

STRASBOURG. Sophia in 't Veld, europarlamentar din grupul ALDE, a cerut ieri, în ședința de plen, ca președinția forului să demareze investigația cu privire la modul în care ar fi putut fi folosite fonduri europene în campania referendumului din 6 și 7 octombrie.

„Știu că nu pot cere guvernelor, dar pot cere partidelor politice să facă campanie împotriva referendumului anti-LGBT din România și cer oficial președinției acestui Parlament să investigheze acuzațiile că s-au folosit fonduri ale Parlamentului European în campania pentru referendum", a declarat Sophia in 't Veld, europarlamentar din grupul ALDE. Referendumul pentru familie, care se va desfășura pe 6 și 7 octombrie, are la bază inițiativa cetățenească demarată de Coaliția pentru Familie, prima de după 1989. Inițiativa, semnată de peste 3 milioane de români, vizează înlocuirea sintagmei „între soți", după cum scrie în prezent, la art. 48, alin. (1) al Constituției, cu căsătoria liber consimțită „între un bărbat și o femeie".

SURSA: MEDIAFAX

Sophia in 't Veld FOTO: FAN

JURNAL ARĂDEAN

Actrița Fan Bingbing FOTO: EPA

Amendă pentru evaziune

BEIJING. Starul cinematografiei chineze, Fan Bingbing, celebră pentru rolul din filmul „X-Men: Days of Future Past", a primit o amendă de 129 de milioane de dolari după ce a fost găsită vinovată de evaziune fiscală, potrivit time.com.

Starul a dispărut din lumina reflectoarelor în luna mai, după ce în presă au apărut informații potrivit cărora ar fi evitat să-și plătească impozitul pe o sumă mare de bani primită pentru un rol. Ieri, Fan Bingbing a scris primul său mesaj pe rețeaua de socializare online Weibo din ultimele luni, un text prin care își cere scuze fanilor și Partidului Comunist pentru delictul comis. „Fără Partid și fără politicile eficiente ale țării, fără atenția plină de iubire a maselor nu ar exista Fan Bingbing", a scris aceasta.

Actrița, modelul și producătoarea de film în vârstă de 36 de ani, este o vedetă în China, dar și la Hollywood, după ce a jucat în filmul de succes „X-Men: Days of Future Past", de Bryan Singer. **SURSA: MEDIAFAX**

La 40 de ani de la lansare

LOS ANGELES. Cântăreața americană Gloria Gaynor a povestit că este încă surprinsă de succesul de care se bucură hitul său „I Will Survive" la 40 de ani de la lansare. „Am crezut că va fi popular cât timp va fi difuzat la radio, însă nu mi-am imaginat că va fi difuzat atât de mult. Și, bineînțeles, atunci când ești atât de tânăr, nu vezi lucrurile atât de departe", a povestit ea pentru DPA, adăugând că încă se întâlnește cu copii care îi spun ce mult înseamnă această melodie pentru ei. „Au șaseșapte ani și îmi spun că îmi iubesc melodia, e incredibil. Și e minunat!", a mărturisit artista. Gloria, acum în vârstă de 69 de ani, a lansat prima dată „I Will Survive" în octombrie 1978, pe partea B a unui disc, cu un cover după melodia „Substitute" a trupei The Righteous Brothers. „I Will Survive" a fost preluat rapid de DJ-ii din cluburi, inclusiv de cei de la legendarul club new-yorkez Studio 54.

SURSA: AGERPRES

De ziua lor

Gina Evanghelista se mândreşte cu cățelul ei, Georgine, un Yorkshire Terrier, de Ziua mondială a animalelor, sărbătorită în Quezon City, Philippine. FOTO: EPA

Bilanț: 1.407 morți

JAKARTA. Cel puțin 1.407 persoane au murit și alte sute sunt în continuare dispărute în urma cutremurului de 7,5 grade urmat de tsunami, care a afectat insula indoneziană Sulawesi, au anunțat autoritățile indoneziene, relatează Reuters. Aproximativ 2.500 de persoane au fost internate în spital cu răni grave, iar peste 61.000 de persoane au fost obligate să își părăsească locuințele din orașul Palu, cel mai afectat în urma seismului.

Reprezentanții Crucii Roșii au anunțat că peste 1,6 milioane de persoane de pe insulă au fost afectate.

Organizația Națiunilor Unite a anunțat că cel puțin 200.000 de persoane au nevoie urgentă de ajutor. Supraviețuitorii se confruntă cu lipsa de apă potabilă, mâncare și electricitate. De asemenea, rutele de transport au fost complet distruse, lucru care face operațiunea de salvare mult mai dificilă. Indonezia a solicitat ajutor umanitar internațional.

SURSA: MEDIAFAX

Dezastru în Palu FOTO: EPA

Rambo, varianta cowboy

LOS ANGELES. John Rambo, celebrul personaj interpretat de Sylvester Stallone, a suferit o schimbare dramatică de aspect, abordând ținuta unui cowboy în cel de-al cincilea și ultim film al francizei, care va fi lansat în cinematografe în toamna anului 2019, potrivit dailymail.co.uk. Filmările au debutat marți, iar starul în vârstă de 72 de ani a publicat deja primele fotografii pe contul său de pe platforma online Instagram. Rambo beneficiază de o nouă coafură, dar și de o ținută cu pălărie și trenci de cowboy. Alături de imagini, Stallone a publicat textul „Vine un călăreț sălbatic și liber @rambomovie #rambo5". Dacă în filmele anterioare veteranul trecut prin aventuri în Vietnam, Washington, Thailanda, Afganistan și Myanmar, în cel de-al cincilea lungmetraj se va război cu un cartel mexican la granița cu SUA. Musculosul star hollywoodian, nominalizat de trei ori la premiile Oscar, a devenit celebru la sfârșitul anilor '70 cu rolul pugilistului Rocky Balboa, în franciza „Rocky", și și-a construit apoi o carieră de succes cu partituri în filme de acțiune, precum John Rambo, un veteran al războiului din Vietnam, în seria „Rambo", și un mercenar îndrăzneț, în filmele „Eroi de sacrificiu/ The Expendables". **SURSA: MEDIAFAX**

Noul Rambo FOTO: INSTAGRAM

Sticlă de whisky de colecție, sumă record

LONDRA. O sticlă de whisky produs de distileriile Macallan din Scoția în 1926, cu o etichetă creată de artistul italian Valerio Adami, a fost vândută ieri, la licitație, contra sumei-record de 848.750 de lire sterline, echivalentul a 1,1 milioane de dolari, potrivit Reuters.

Cumpărătorul este un colecționar privat din Asia și a licitat telefonic, a precizat casa de licitații Bonhams, care a vândut o sticlă similară, dintre cele 12 existente cu eticheta creată de Adami, în luna mai a acestui an, pentru 814.091 de lire sterline. Astfel de sticle de whisky sunt foarte rare, devin obiecte de colecție și ca atare, cel mai probabil, nu vor fi băute, a precizat specialistul în whisky Martin Green. „Este Rolls Royce-ul whisky-urilor", a mai spus acesta.

Un număr de doar 24 de astfel de sticle de whisky, distilat în 1926 și îmbuteliat în 1986, au fost produse de Macallan, una dintre cele mai cunoscute distilerii din regiunea Speyside de din Scoția.

SURSA: AGERPRES

Orsi

Născută în zodia Leu, este pasionată de lectură, muzică și călătorii. FOTO: SEBASTIAN BALA

S-a dat Nobelul la Chimie

Frances H. Arnold, George P. Smith şi Gregory P. Winter au primit premiul Nobel pentru chimie 2018.

S-a anunțat Nobelul pentru Chimie. FOTO: EPA

STOCKHOLM. Cercetătorii Frances H. Arnold, George P. Smith și Gregory P. Winter au primit premiul Nobel pentru chimie pe 2018, informează site-ul oficial al acestor distincții prestigioase.

Cercetătoarea americană Frances H. Arnold a primit premiul Nobel pentru metoda sa de dezvoltare direcționată a enzimelor, proteine care catalizează reacțiile chimice.

George P. Smith și Gregory P. Winter au primit premiul Nobel pentru cercetările lor legate de tehnica „phage display", inventată de primul și dezvoltată de cel de-al doilea în noi substanțe farmaceutice. Prin această tehnică, bacteriofagii, virusuri care infectează bacterii, pot fi transformate în proteine noi. Prin metodele dezvoltate de aceștia se pot produce anticorpi care pot neutraliza toxinele, contraataca maladiile autoimune și vindeca metastazele.

În vârstă de 62 de ani, Frances H. Arnold este inginer și cercetător și considerată un pionier în domeniul evoluției controlate, o metodă folosită pentru a crea sisteme biologice utile, inclusiv enzime, circuite de reglare genetică și organisme. Este profesor la California Institute of Technology din SUA, unde studiază evoluția și aplicațiile acesteia în știință, medicină, chimie și energie.

Chimistul american George P. Smith este profesor la University of Missouri-Columbia, SUA, iar Gregory P. Winter, în vârstă de 67 de ani, este un biochimist britanic, profesor la Trinity College Cambridge, pionier în domeniul anticorpilor monoclonali terapeutici.

În istoria premiilor Nobel pentru chimie, doar patru femei au mai fost recompensate cu prestigioasa distincție: Marie Curie (care a primit și Nobel pentru fizică în 1903), în 1911, Irène Joliot-Curie (fiica Mariei Curie și soția lui Frédéric Joliot), în 1935, Dorothy Crowfoot Hodgkin, în 1964, și Ada Yonath, în 2009.

Anul trecut, premiul Nobel pentru chimie a fost decernat savanților Jacques Dubochet, Joachim Frank și Richard Henderson, pentru dezvoltarea crio-microscopiei electronice, ce permite determinarea structurii biomoleculelor în imagini de înaltă rezoluție, potrivit comunicatului publicat pe site-ul nobelprize.org.

Mâine va fi decernat premiul Nobel pentru pace, iar cel pentru economie va fi decernat pe 8 octombrie. Anul acesta, fiecare premiu Nobel vine cu un cec în valoare de nouă milioane de coroane suedeze (870.000 de euro).

SURSA: MEDIAFAX

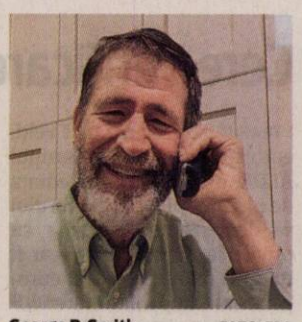

George P. Smith FOTO: EPA

Gregory P. Winter FOTO: EPA

Frances H. Arnold FOTO: EPA

FONDAT 1989, APARE LA ARAD, TEL. 0257/281.802, E-MAIL: REDACTIA.JURNALARADEAN@INFORMMEDIA.RO; PUBLICITATE.JURNALARADEAN@INFORMMEDIA.RO

Fii atent la toxinele care se adună în corp şi urmează o detoxifiere

PAGINA 7

JURNAL ARĂDEAN

Florin Piersic vine la Arad, pe 31 octombrie

PAGINA 4

VINERI
5 OCTOMBRIE 2018
ANUL XXX, NR. 8172
16 PAGINI - 1,90 LEI

21° Temperaturile se vor situa între 16 şi 21 grade. Vântul va sufla cu 10 km/h.

DIMINEAŢA | AMIAZA | SEARA

Astăzi, supliment programe TV pentru perioada 6-12 octombrie 2018. Se difuzează gratuit.

I-au reţinut pe interlopi

Alin Iovănuţ şi Florin Maliţa au fost reţinuţi. Ei susţin că un om în negru a tras asupra lui Dragoman.

ARAD. Alin Iovănuț și Florin Maliţa au fost reținuți pentru 24 de ore în baza unei ordonanțe de reținere emise de procurorul de caz din cadrul Parchetului de pe lângă Tribunalul Arad. Cei doi s-au prezentat joi după amiaza, alături de avocatul lor, la sediul Parchetului de pe lângă Tribunalul Arad în vederea audierii. După mai bine de patru ore de audieri, procurorul de caz a decis ca cei doi să fie reținuți pentru 24 de ore. În cadrul audierilor, potrivit surselor noastre, atât Alin Iovănuț, cât și Florin Maliţa ar fi declarat că Daniel Dragoman ar fi fost împușcat de o a treia persoană, îmbrăcată în negru, a cărei identitate nu ar fi indicat-o. Pe de altă parte, în declarația sa, Dragoman, prezent și el la sediul Parchetului, i-ar fi indicat pe Iovănuț și Maliţa drept singurii agresori ai săi.

Iovănuț și Maliţa vor petrece 24 de ore în arestul Inspectoratului de Poliție Județean Arad, unde au fost „conduși", cu puțin înainte de ora 17:00, de către mascați. Urmează să se stabilească dacă, la finalul celor 24 de ore, Parchetul de pe lângă Tribunalul Arad va lua vreo măsură preventivă de durată împotriva celor doi.

Alin Iovănuț și Florin Maliţa sunt suspecți în cazul atacului asupra lui Dragoman, fiind acuzați de tentativă de omor, nerespectarea regimului armelor și muniților și uz de armă fără drept. Daniel Dragoman a fost împușcat luni, 1 octombrie, în jurul orei 04:30, în coapsa stângă, în cartierul Confecții, în apropierea locuinței sale. S-a vehiculat că fostul „locotenent" al „Împăratului" avea asupra lui 100.000 de euro, bani pe care Iovănuț și Maliţa i-ar fi luat, apoi s-a vehiculat că la mijloc ar fi „supremația" în traficul cu țigări de contrabandă. **JA-I.C.**

fARAD a debutat cu atingeri!

„Nu mă atinge-mă" a deschis cum nu se putea mai bine festivalul de film documentar fARAD, ediția cu numărul 5. Adică cu trupul și cu sufletul. Un film incomod vizual, auditiv, ca subiect și stil. Un film hibrid despre handicapurile fizice, psihice, cele moștenite, cele dobândite cu care ne ducem viața, despre lupta pentru a depăși frici și bariere imense puse, sau create chiar de noi, despre recunoaștere, asumare, destin. Festivalul a continuat cu documentare la fel de incomode. **/P.4** FOTO: IZA PAL

Spaţiul a fost delimitat FOTO: V.O.

Parc pentru câini în zona Orizont

ARAD. Potrivit Primăriei, Parcul Sfânta Maria din Micălaca 500 va avea și o zonă destinată plimbării și recreării câinilor. Aceasta este în curs de amenajare, chiar în spatele bisericii din parc. **/P.3**

Dieter Kass, arestat preventiv

ARAD. Austriacul acuzat de pornografie infantilă în formă continuată și act sexual cu un minor în formă continuată a primit mandat de arestare preventivă. **/P.8**

Noi metode de reparaţii pe şosele

ARAD. Reprezentanții Consiliului Județean Arad anunță că peste 100 de kilometri de drumuri județene vor fi reabilitate prin două noi metode: covoare bituminoase și tratamente bituminoase. **/P.3**

Vor muncă decentă în Arad

ARAD. Liderii sindicali din Arad anunță că se fac toate demersurile pentru modificarea legii care umilește angajații, adică legea 62/2011. Dacă nu vor reuși cu vorba bună, vor face un miting. **/P.8**

La petrecerea lor FOTO: M.B.

Vârstnicii chefuiesc, Primăria plăteşte

ARAD. Municipalitatea a alocat 60.000 de lei pentru organizarea a două petreceri de Ziua Internațională a Vârstnicilor, la care au participat aproximativ 900 de persoane de peste 60 de ani. **/P.3**

Şut şi... gol FOTO: JA

Un derby la care n-am visat!

CHIȘINEU CRIȘ. Mare meci, mare, sâmbătă, ora 15 în orașul de pe Crișul Alb. Față în față se vor afla Crișul Chișineu Criș și Șoimii Lipova, într-un duel al primelor două clasate în Liga 3 la fotbal. **/P.9**

437 de secţii de votare şi 28 de ore pentru referendum

Pe 6 şi 7 octombrie, alegătorii din tot judeţul sunt aşteptaţi la urne pentru a vota schimbarea Constituţiei.

ARAD. Referendumul pentru schimbarea articolului 48 din Constituție, ce reglementează căsătoria, se desfășoară în acest weekend. Organizat la solicitarea Coaliției pentru Familie, care a strâns în urmă cu trei ani aproximativ 3 milioane de semnături, referendumul are ca finalitate introducerea explicită a formulării „familia se întemeiază pe căsătoria liber consimțită între un bărbat și o femeie".

La nivel de județ au fost organizate 437 secții de votare, dintre care 115 se află pe raza municipiului, restul fiind în județ. Secțiile de votare se vor deschide, atât sâmbătă 6 octombrie, cât și duminică 7 octombrie, de la ora 7:00 și se vor închide la ora 21:00. Deși au fost mari probleme cu președinții secțiilor de votare care s-au retras de la Referendum, Cosmin Branc - președintele Biroului Electoral Județean ne-a informat că în acest moment toate secțiile sunt constituite și au președinte.

În ceea ce privește întrebarea de pe buletinul de vot, aceasta va fi: „Sunteți de acord cu legea de revizuire a Constituției României în forma adoptată de Parlament?", alegătorii având ca posibilitate de răspuns „Da" sau „Nu". Cetățenii care, în ziua referendumului, se află într-o altă localitate decât cea de reședință, își pot exercita dreptul de vot pe o listă suplimentară, pe baza actului de identitate. **/P.5**

Loto din 4 octombrie

6/49:	34, 26, 12, 32, 7, 42
NOROC	3 8 4 5 6 5 1
5/40:	30, 26, 12, 24, 25, 14
JOKER	31, 44, 41, 20, 25 + 5

Datorii

Datoria publică a statelor din zona euro (% din PIB).

Grecia	179
Italia	132,6
Belgia	105,9
Spania	99,4
Franța	96
Irlanda	75,4
Olanda	62,3
România	37,6

Grafica: JA, sursa: tadingeconomics.com

Fascinaţi de cunoaştere

Au învățat să scrie și să facă primele socoți, iar, de acum, elevii din clasa a III-a A de la Colegiul Național „Elena Ghiba Birta", îndrumați de învățătoarea Alina Mihali, vor descoperi universul și lumea înconjurătoare. **/P.6**

MARIUS GHENEA în Arad!
11 octombrie 2018
• Eveniment destinat exclusiv companiilor.
• Curs antreprenoriat, marketing și vânzări.
Înscrieri la tel: 0720 400 350.
email: publicitate.jurnalaradean@informmedia.ro
Inform Media Press SRL
JURNAL ARĂDEAN
ARAD ONLINE www.oradon.ro

MARIUS GHENEA
Director de investiții în cadrul fondului 3TS Capital Partners, antreprenor în serie și business angel cu investiții de succes în SEE, Marius Ghenea se află în topul oamenilor de afaceri conform Forbes Romania. Co-fondator al Venture Connect (o platformă de sprijin pentru antreprenori de start-up și investitori), Marius Ghenea s-a implicat în multe activități educaționale, fiind profesor de Antreprenoriat, Inovație și New Business Ventures în cadrul Maastricht School of Management, programul Executive MBA, co-organizator al School for Startups Romania, prima școală de antreprenoriat din sud-estul Europei.
Cunoscut ca fiind unul dintre leii din cadrul emisiunii „Arena Leilor", Marius Ghenea este și autorul primei cărți din antreprenoriat din România.

(9461)

9 771220 748034 17212

Remember: 5 octombrie

1285 A murit Regele Filip al III-lea al Franţei (n. 1245)

1712 S-a născut Francesco Guardi, pictor italian (d. 1793)

1830 A murit Dinicu Golescu, cărturar şi memorialist român (n. 1777)

1877 S-a născut Ştefan Petică, poet român (d. 1904)

1880 A murit Jacques Offenbach, compozitor francez de origine germană (n. 1819)

1902 S-a născut Zaharia Stancu, poet, prozator şi ziarist român (d. 1974)

1919 S-a născut Constantin-Aurel Dragodan, poet român (d. 2000)

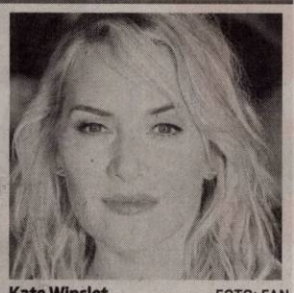

Kate Winslet FOTO: FAN

1936 S-a născut Václav Havel, scriitor şi disident anticomunist ceh, preşedinte al Cehoslovaciei, iar apoi al Republicii Cehe

1962 Membrii trupei The Beatles au lansat primul lor hit în Anglia, Love Me Do

1965 S-a născut Guy Pearce, actor şi muzician australian

1975 S-a născut **Kate Winslet,** actriţă britanică

Sănătate

- **CABINET GINECOLOGIC:** Cabinet ginecologic Arad, B-dul Decebal 11 (lângă Hotel Aradul), chiuretaj medicamentos, eco 4 D, test PAP.TEL: 0770823850, 0723643581
- **Policlinica DR. TURCIN, oferă:** Cardiologie (EKG, Ecografie cardiacă, Doppler vascular, Holter EKG si TA, Test de efort), Oftalmologie **(NOU - chirurgie pol anterior; CV computerizat; optică medicală),** ORL (videoendoscopie), pneumologie, gastroenterologie, neuropsihiatrie, medicină de familie, ecografii generale, Ginecologie. **Telefon: 0257/285510, www.policlinica-turcin.ro**
- **Farmacia GLYKON - UTA,** Bl U 6 (vis-a-vis de biserica în construcţie). Deschis zilnic: luni-vineri 07.00 -21.00 sâmbătă şi duminică 08.00-18.00. **Telefon: 0257/241197.**

Pieţe şi târguri

Astăzi este zi de piaţă la Ineu, Lipova, Covăsânţ, Mişca, Moneasa, Şepreuş, Şimand, Vladimirescu, Şeitin. **Tot astăzi se organizează târguri săptămânale la** Ineu, Şepreuş, Şimand.

Sâmbătă este zi de piaţă la Chişineu-Criş, Lipova, Pâncota, Felnac, Grăniceri, Hălmagiu, Moneasa, Pecica, Vărşand, Socodor, Vladimirescu, Zimandu Nou, Covăsânţ. **Târguri săptămânale se desfăşoară sâmbătă la** Lipova, Pâncota, Hălmagiu, Moneasa.

Sudoku

REGULI: În fiecare bloc sunt câteva cifre între 1 şi 9, stabilite dinainte. Acestea trebuie completate cu cifrele lipsă, în aşa fel încât fiecare număr să figureze o singură dată. De asemenea, cifrele de la 1 la 9 trebuie să figureze o singură dată atât pe rândurile orizontale cât şi pe coloanele verticale ale celor nouă blocuri luate împreună.

ÎNCEPĂTORI

		9		6				
4		2				8		
		1	5		9			7
			6		8		4	1
						7	5	
						3		6
			4			9	6	
		4	1	8				
7				5			3	

AVANSAŢI

	9							8
	7		1	6	8			
	4							2
5			8		4			
			6	2	7			
				5	9			
		7		9			2	4
2							5	1
			7			6		

Soluţiile jocurilor din numărul precedent:

ÎNCEPĂTORI

3	9	8	1	2	5	6	7	4
6	5	7	4	3	8	2	9	1
4	1	2	6	9	7	8	3	5
7	4	3	5	8	2	9	1	6
9	2	1	3	4	6	7	5	8
5	8	6	9	7	1	3	4	2
2	3	9	8	5	4	1	6	7
8	6	4	7	1	3	5	2	9
1	7	5	2	6	9	4	8	3

AVANSAŢI

1	2	3	4	5	9	8	6	7
6	7	4	1	8	3	5	9	2
8	9	5	2	7	6	1	3	4
7	6	1	5	4	8	9	2	3
2	4	8	3	9	7	6	1	5
5	3	9	6	1	2	4	7	8
3	1	6	8	2	4	7	5	9
4	5	7	9	3	1	2	8	6
9	8	2	7	6	5	3	4	1

Reţeta zilei

Prăjitură cu nucă fără blat

INGREDIENTE: 3 ouă, 125 g miez de nucă, 125 g pişcoturi, 125 g zahăr, 250 ml lapte, 2 linguriţe cacao, coaja rasă a unei lămâi, o linguriţă coniac, un plic zahăr vanilat.

MOD DE PREPARARE: Pişcoturile se pun în robot şi se mixează pentru a obţine o pudră fină. Nucile se taie şi ele, dar ceva mai mare, apoi se amestecă bine cu pişcoturile. Se adaugă ouăle, coaja rasă de lămâie, coniacul, zahărul, zahărul vanilinat şi laptele amestecat cu cacaua. Se amestecă foarte bine şi se pune aluatul într-o formă de cuptor uşor unsă. Se coace 35 minute.

Poftă bună!

Pentru mai multe reţete intră pe www.culinar.ro

Telefoane utile

☎ INFORMAŢII TELEFONICE: 118.932; ☎ROBOT: 1958; ☎ APEL UNIC DE URGENŢĂ (SALVARE, POLIŢIE; Pompieri): 112; ☎ PRIMĂRIA MUNICIPIULUI ARAD: Program de relaţii cu publicul (camera 5) luni-joi între 8-18; vineri între 8-16. Tel. centrală: 0257/281.850; ☎ Delgaz Grid (fost E.ON) - Dispecerat de urgenţe: 0800.800.928 şi 0265.200.928; ☎ DERANJAMENTE CURENT ELECTRIC: 0257/929; ☎ INFORMAŢII CFR: 0257/231.777; ☎ PROTECŢIA CONSUMATORULUI: B-dul Revoluţiei, nr. 50. Telefon: 0257/257.049; ☎ POLIŢIA LOCALĂ: 0257/939.

Horoscop

BERBECUL (III.21.-IV.20.)
Ai putea să te simţi ca într-un labirint. Pereţi şi coridoare lungi şi înguste te fac să mergi mult timp, dar nu există indicii că mergi în direcţia cea bună.

TAURUL (IV.21.-V.20.)
Nu te vei bloca în ceea ce vei face astăzi deoarece insişti să primeşti un răspuns adevărat fără a lua în considerare opţiunile. Trebuie să ştii multe înainte de a te angaja într-un fel sau altul.

GEMENII (V.21.-VI.21.)
Treci liniştit în fundal dacă lucrurile nu merg aşa cum ţi-ai dori. Nu încerca să îţi bagi nasul în afacerea altcuiva, chiar dacă crezi că ştii cum să procedezi corect.

RACUL (VI.22.-VII.22.)
S-ar putea să te fi încurcat într-o dramă psihică profundă asupra unei serii de incidente recente. Mintea ta poate lucra ore suplimentare pentru a rezolva ghicitorile.

LEUL (VII.23.-VIII.23.)
Există posibilitatea să te simţi ca şi cum zâmbetul tău ar fi nedorit astăzi. S-ar putea să ţi se pară că oamenii au opinii puternice.

FECIOARA (VIII.24.-IX.23.)
Fii atent la lucruri astăzi, pentru că vei descoperi că cel mai mic detaliu va face cea mai mare diferenţă. Rămâi concentrat.

BALANŢA (IX.24.-X.23.)
S-ar putea să te simţi ca şi cum mâinile tale ar fi legate astăzi şi nu te confrunţi cu absolut nicio opţiune. Nu dispera în faţa unei situaţii care pare insurmontabilă.

SCORPIONUL (X.24.-XI.22.)
Este un moment bun pentru a lua o decizie cu privire la o problemă pe care probabil că ai amânat-o în ultimul timp.

SĂGETĂTORUL (XI.23.-XII.21.)
Astăzi este una din acele zile în care vei fi nevoit să împarţi veştile mari cu prietenii tăi. Poate că tocmai ai primit un pachet sau o informaţie importantă .

CAPRICORNUL (XII.22.-I.20.)
Dorinţa ta de a vorbi astăzi îţi poate face probleme. Poţi ezita să împărtăşeşti ceea ce ştii din cauza fricii de ceea ce cred alţii.

VĂRSĂTORUL (I.21.-II.20.)
Este posibil să existe o mare tensiune între tine şi cineva mai în vârstă. Poate că există cineva care adoptă un soi de personalitate de tipul „părintele ştie ce e mai bine" şi care începe să te enerveze.

PEŞTII (II.21.-III.20.)
Este posibil să ai un sentiment confortabil astăzi care ar trebui să te facă să te simţi destul de sigur şi rănit. Poate că te simţi protejat de o forţă puternică.

„Jurnal arădean" vă ascultă

De luni până joi, între orele 11.00-13.00, la telefonul 0257.212.055, redactorul nostru vă stă la dispoziţie.

ARAD. P.C. din Arad sesizează următoarele: „Nu mai controlează nimeni preţele. În Piaţa Fortuna nu sunt cântare. Dacă vreau să cumpăr ceva, preţarul nu are cântar şi se duce la nu ştiu câte mese distanţă, la altul, pentru a cântări ceea ce eu doresc să cumpăr. Astfel nu pot să văd câte kilograme iau, aşa că trebuie să-l cred pe cuvânt. Totodată, nu mi se pare normal ca la Piaţa Fortuna să fie marfa foarte scumpă, iar cât te duci la Piaţa Obor poţi să cumperi foarte ieftin".

Ioan Tenţler din Arad doreşte să atragă atenţia asupra următoarei stări de fapt: „Pe Bulevardul Iuliu Maniu, la blocul P4, au venit cei de la Gospodărirea Comunală şi au tăiat un nuc uscat. În cădere, nucul a căzut peste un gard viu amplasat în faţa a două blocuri şi au distrus alţi doi nuci mai mici. Când i-am întrebat pe muncitori ce vor face acum că au distrus un gard viu şi alţi doi nuci mai mici, au ridicat din umeri. Vreau să menţionez că din nucul uscat muncitorii au luat doar crengile groase, pe restul le-au lăsat de izbeliţe pe spaţiul verde". **JA-I.C.**

Curs valutar

Denumirea valutei	BNR	BCR		BRD		Intesa Sanpaolo Bank		Banca Românească		Patria Bank		Alpha Bank		Casa de schimb LUXOR		Casa de schimb TRESOR	
		C	V	C	V	C	V	C	V	C	V	C	V	C	V	C	V
Euro	4,66	4,59	4,74	4,59	4,73	4,61	4,70	4,64	4,70	4,63	4,69	4,65	4,68	4,64	4,66	4,63	4,66
Dolar SUA	4,05	3,98	4,16	3,99	4,14	4,01	4,10	4,04	4,09	4,02	4,10	4,03	4,09	4,02	4,05	4,00	4,03
Forint	0,0143	0,0138	0,0150	0,0141	0,0147	0,0142	0,0147	-	-	0,0142	0,0146	-	-	0,0143	0,0144	0,0143	0,0144
Gram aur	156,50																

Vremea

Vineri, 5 octombrie

www.aradon.ro

6° LA ORA 6 — temperaturile se vor situa între 5 şi 6 grade. Vântul va sufla cu 10 km/h dinspre SE.

21° LA ORA 18 — temperaturile se vor situa între 20 şi 21 grade. Vântul va sufla cu 10 km/h dinspre ESE

Ziua precedentă

Arad	4–19	Umiditate:	47%
Lipova	4–19	Presiune:	771 mmHG
Chişineu- Criş	4–19	Precipitaţii:	0%
Săvârşin	3–18	Vânt:	15 km/h
Sebiş	3–18	Direcţie vânt:	N

Soarele

Răsare: 07:36
Apune: 19:09

FAZELE LUNII

9.10 · 16.10 · 24.10 · 31.10

Azi

Temperaturile se vor situa între 6 şi 21 grade. Vântul va sufla cu 10 km/h, dinspre SE.

VINERI	SÂMBĂTĂ	DUMINICĂ	LUNI
6° 21°	9° 23°	9° 23°	8° 20°
însorit	însorit	însorit	înnorat

Calendar

Biserica ortodoxă: Sf. Mc. Haritina şi Mamelta (Post)
Biserica greco-catolică: Sf. Haritina
Biserica romano-catolică: Sf. Faustina Kowalska, călug.; Ff. Albert Marvelli; Bartolo Longo

Prognoză pentru trei zile

Temperaturile minime vor fi cuprinse între 8 şi 9 grade, iar cele maxime între 20 şi 23 grade.

Temp. minime: 8–9°C
Temp. maxime: 20–23°C

JURNAL ARĂDEAN
B-dul Revoluţiei nr. 62, Arad
BRAT Auditat de BRAT
Reclamaţii difuzare: 0257.241.151

Şef departament publicitate şi departament difuzare: Cristian Sulinţan
Secretariat: 0257.212.090 (centrala), fax - 0257.212.012
Marea publicitate: 0257.280904
Mica publicitate: 0257.210775; B-dul Revoluţiei, nr. 81
Tiparul executat la: Tipografia Inform Média Lapkiadó Kft

Redactor şef: Adriana Barbu (8416) Responsabil de număr: Ioana Costaş
Secretar general de redacţie: Gabriela Groza (8423); **Departamente: Eveniment:** Alin Gherasim (8417), Ioana Costaş (8414); Valentin Goran (8405); **Economic:** Andreea Pintea (8415); **Social:** Diana Duţu (8413); **Sport:** Daniel Scridon (8424), Leo Sfâra (8422), Dan Lazăr (8406); **Cultură:** Eugen Rogojan.
Tehnoredactare: Ghizela Şerban (8409), Munteanu Daniel (8411).
REDACŢIE: tel. 0257.212.090 (centrala); fax 0257.212.012, 0257.228.592; e-mail: redactia.jurnalaradean@informmedia.ro, adevaruldearad@informmedia.ro, publicitate.jurnalaradean@informmedia.ro, publicitate.adevarul@informmedia.ro

Drumurile judeţene, reparate prin metode noi

Peste 100 de kilometri de drumuri judeţene vor fi reparate prin două metode de lucru care nu au fost folosite des în Arad.

ARAD. Cum fondurile disponibile pentru modernizarea drumurilor judeţene nu sunt foarte multe, cum bugetul Consiliului Judeţean Arad are de suferit de o vreme încoace, dar cum şoselele judeţului au nevoie de reparaţii şi reabilitări, conducerea instituţiei judeţene caută soluţii. Iar două au fost identificate: reparaţii prin covoare bituminoase şi prin tratamente bituminoase. „Am decis ca, pe anumite tronsoane de drum, să realizăm covoare bituminoase. Aceste lucrări se referă la reparaţii ale părţii carosabile, urmate de aşternerea unui strat de asfalt cu o grosime de cinci centimetri", a explicat Sergiu Bîlcea, vicepreşedintele Consiliului Judeţean. Acesta a mai spus că „a fost aleasă această soluţie pentru că traficul pe tronsoanele gândite de noi să intre în reabilitări este unul scăzut". O astfel de reparaţie ar rezista aproximativ cinci ani de zile.

Programul gândit de CJA este întins pe o perioadă de patru ani de zile, îşi propune să repare aproximativ 50 de kilometri de drumuri judeţene, iar lucrările ar urma să înceapă încă din primăvara viitoare. Câteva drumuri pe care vor fi realizate covoarele bituminoase sunt Mâsca-Măderat, Socodor-Şiclău-Grăniceri şi Sebiş-Buteni.

O altă metodă de reparaţii gândită de CJA se referă la tratamente bituminoase aplicate pe drumuri care sunt în stare bună, dar care au nevoie de protecţie. „Viaţa acestor drumuri este prelungită, prin acest tratament, cu trei ani de zile. Reparaţia se referă la drumurile aflate în stare decentă, iar tratamentul bituminos are menirea de a proteja partea carosabilă", a explicat vicepreşedintele CJA. Acest procedeu a fost deja realizat pe câteva drumuri, cum ar fi DN 7-Semlac, Lipova-Neudorf sau Felnac-limită de judeţ Timiş, iar CJA vrea să continue reparaţiile prin această metodă pe alţi 50 de kilometri de drumuri judeţene, printre tronsoanele vizate numărându-se Arad-Curtici, Seleu-Ineu sau Iratoşu-Dorobanţi.

JA-A.G.

Tratamente bituminoase FOTO: A.G.

Acuze grave în învăţământ

„4.000 de angajaţi din învăţământ riscă să rămână fără locuri de muncă!", spun cei de la Sindicatul Democratic în Învăţământ.

ARAD. Biroul Operativ al Sindicatului Democratic din Învăţământ a transmis un comunicat de presă prin care „solicită imperativ" Vioricăi Dăncilă să blocheze „aplicarea Ordinului ministrului educaţiei naţionale nr. 4884/2018, care ar conduce la concedierea a peste 4.000 de angajaţi din învăţământ". Aceştia menţionează că „începând de pe 1 octombrie 2018, în baza OMEN nr. 4884/2018, inspectoratele şcolare judeţene au trecut la tăierea a peste 4.000 de posturi, majoritatea fiind deja ocupate odată cu începerea anului şcolar".

Sindicaliştii protestează, deocamdată doar verbal, împotriva unui ordin FOTO: JA

„Vom acţiona în judecată"

„Este vorba atât personal didactic de predare, cât şi de personal didactic auxiliar şi nedidactic. Grav este că Ministerul nici măcar nu a consultat federaţiile sindicale cu privire la proiectul de ordin, în condiţiile în care legislaţia în vigoare îl obligă pe acesta să pună în discuţia partenerilor de dialog un astfel de act administrativ cu caracter normativ. În condiţiile în care doamna prim-ministru nu va lua măsuri pentru blocarea aplicării ordinului, vom acţiona în judecată Ministerul", mai precizează Sindicatul.

Delegaţie la Minister

Miercuri, o delegaţie a Federaţiei Sindicatelor Libere din Învăţământ s-a întâlnit cu un secretar de stat din Ministerul Educaţiei şi cu directorul general al Direcţiei de Buget, Finanţe, Patrimoniu şi Investiţii din cadrul aceluiaşi minister. Conform unui comunicat de presă transmis de Federaţie, reprezentanţii acesteia au cerut anularea ordinului menţionat, precum şi remedierea problemelor apărute în programul de salarizare EDUSAL.

EUGEN ROGOJAN
eugen.rogojan@informmedia.ro

Ordinul, nepublicat

Am încercat şi noi să aflăm despre ce este vorba în acest ordin de ministru, însă nu am reuşit să îl găsim nici pe site-ul web al Ministerului Educaţiei, nici pe cel al Camerei Deputaţilor şi nici în Monitorul Oficial. Conform declaraţiile reprezentanţilor SDÎ, ordinul de ministru „nu e publicat în Monitorul Oficial, dar...se aplică". De cealaltă parte, reprezentanţii Inspectoratului Şcolar Judeţean Arad nu au răspuns apelurilor noastre, pentru a oferi un punct de vedere despre declaraţiile sindicaliştilor şi pentru a ne lămuri dacă, într-adevăr, locurile de muncă ale profesorilor sunt în pericol.

Vârstnicii au chefuit, Primăria a decontat

Municipalitatea a alocat 60.000 de lei pentru organizarea a două petreceri de Ziua Internaţională a Vârstnicilor.

ARAD. Mâncare, sucuri, tort şi multă distracţie. De asta au avut parte 900 de arădeni de peste 60 de ani, care au sărbătorit Ziua Internaţională a Vârstnicilor. Două petreceri au fost organizate de municipalitate pentru ei, la un complex privat.

Vârsta, singurul criteriu

Cele două petreceri au avut loc luni şi marţi, pentru că salonul de evenimente la care au fost organizate are o capacitate de 450 de locuri, iar numărul participanţilor a fost de două ori mai mare. Au participat cei care s-au înscris pe liste în centrele de zi pentru vârstnici, în urma unui anunţ publicat de Direcţia de Asistenţă Socială, o structură a Primăriei Arad.

„Nu au fost criterii de selecţie a participanţilor, decât cel legat de vârstă, respectiv persoana să aibă peste 60 de ani. Cei care s-au înscris pe liste au putut participa, chiar dacă nu sunt pensionari", ne-a precizat directorul general al instituţiei, Oana Pârvulescu.

Au mers la privaţi

Petrecerile au avut loc într-un complex privat de pe strada Pădurii, unde şi primarul Gheorghe Falcă îşi organizează, de mai mulţi ani, evenimente personale, cum ar fi ziua de naştere. Reprezentanţii Primăriei spun că au ales acest loc pentru că patronii nu au perceput şi taxă de închiriere sau bani pentru personalul alocat evenimentului, ci doar costul meniurilor.

Peste 900 de pensionari arădeni au petrecut de ziua lor FOTO: M.B.

Bugetul

Municipalitatea a alocat suma de 60.000 de lei pentru cele două petreceri, dar suma plătită complexului privat a fost mai mică, de 40.000 de lei. Fiecare meniu a costat 39 de lei, iar pe lângă mâncare, băuturi şi tort, participanţii au avut parte de atmosferă numai bună de dansat, pe muzica asigurată de ansambluri folclorice aduse de Centrul Cultural Judeţean. **JA-M.B.**

Statistici

Ziua Internaţională a Vârstnicilor este sărbătorită la 1 octombrie şi a fost instituită de ONU în 1990, în baza Rezoluţiei nr. 45/106. În judeţul Arad, conform rapoartelor din 2016 ale Statisticii Judeţene, există 108.675 persoane peste 60 ani, din totalul celor 473.231 de locuitori.

T.S. Khasis se prezintă

Continuă seria de întâlniri autor-public, la Biblioteca Judeţeană „Alexandru D. Xenopol".

ARAD. Pe 5 octombrie, la ora 14, în Sala „Astra" a Bibliotecii Judeţene „A.D.Xenopol", T.S. Khasis se prezintă. Născut la Lipova, T.S. Khasis (Sergiu Caşiş) a debutat în revista „Arca", în 2002. Debutul editorial al lui Khasis a fost „Farmacia cuvintelor", la Editura Viaţa Arădeană, în 2003, iar de atunci a publicat volume precum „Arta scalpării", în 2005 (editura Vinea) şi „Pe datorie", în 2011 (editura Casa de pariuri literare). Cea mai recentă carte a lui Khasis este „aparenta naturaleţe a vieţii", apărută în 2015 la Casa de Editură Max Blecher.

Despre poezia lui Khasis, Octavian Soviany spune că „nimeni nu interpretează în poezia românească actuală cu mai multă autenticitate şi putere de convingere partitura poetului blestemat, a marginalului sublim sau a derbedeului esenian decât T.S. Khasis. Pentru el poezia reprezintă în esenţa ei o «artă a scalpării», o vivisecţie dureroasă, care lasă parcă la vedere nervii, viscerele, fibrele sufleteşti cele mai intime, iar poemele sale au, nu de puţine ori, aerul ecorşeului sângeros. Şi pentru că nu există suferinţă fără catharsis, la T.S. Khasis acesta ia forma autocontemplării narcisiace, ţine de tribulaţiile unui Narcis cu şapcă de lumpen. Căci deocamdată poetul pare iremediabil îndrăgostit de propria lui marginalitate, în care descoperă un material poetic extrem de fertil".

Din 2010 este membru al Uniunii Scriitorilor din România, filiala Arad, iar în 2011 a primit o bursă de creaţie, de un an, din partea revistei „Observator cultural".

Evenimentul de vineri face parte din seria de întâlniri autor-public, organizate de Biblioteca Judeţeană „Alexandru D. Xenopol" Arad în cadrul proiectului „Biblioteca de literatură arădeană de azi", co-finanţat de Administraţia Fondului Cultural Naţional. În cadrul aceleiaşi serii de evenimente s-au întâlnit cu publicul scriitori precum Alin Ioan, Lia Faur, Andrei Mocuţa, Livia Ciupav sau Cosmin Leucuţa.

JA-E.R.

T.S. Khasis FOTO: E.R.

Parc pentru câini în zona Orizont din Micălaca

Potrivit Primăriei, acesta este amenajat la solicitarea locuitorilor din zonă, fiind destinat plimbării şi recreării patrupezilor.

ARAD. Iniţial a părut o glumă ce nu a fost prea gustată de unii dintre locuitorii din zonă. „Cum să facă un parc pentru câini în spatele bisericii, la doi metri în spatele altarului? Vrem să creştinăm câinii sau ce? Vă daţi seama ce va fi aici când vor începe câinii să latre în timpul slujbei?" - ne-a spus, contrariată, o arădeancă ce locuieşte în zonă.

De fapt, nu e deloc o glumă. În parcul Sf. Maria (fost 23 August) din Micălaca 500 (zona Orizont) va fi amenajat un... părculeţ pentru câini. Informaţia ne-a fost confirmată de către Primărie, care a precizat că această decizie a fost luată în urma „numeroaselor solicitări venite din partea deţinătorilor de animale de companie din zonă care aveau nevoie de un loc special destinat plimbării şi recreării patrupezilor".

Se lucrează în Parcul Sfânta Maria FOTO: VASILE OBŞITOŞ

Potrivit Municipalităţii, zona destinată câinilor va fi realizată în cadrul obiectivului de investiţie „Amenajare grup sanitar şi reabilitare fântână în Parcul Sfânta Maria din Municipiul Arad". Parcul pentru câini va avea o suprafaţă totală de 500 de metri pătraţi şi va fi împrejmuit cu un gard metalic dublat de vegetaţie în partea exterioară. Parcul destinat plimbării patrupezilor va fi prevăzut cu un dozator de saci şi un coş de gunoi pentru reziduuri.

Va fi gata de Centenar

Întregul proiect de „Amenajare grup sanitar şi reabilitare fântână în Parcul Sfânta Maria din Municipiul Arad" costă aproximativ 617.000 de lei (TVA inclus). Lucrările care vor fi realizate sunt: reabilitarea fântânii, amplasarea unui grup sanitar de tip capsulă care va putea fi utilizat şi de către persoanele cu dizabilităţi şi amenajarea unui parc destinat animalelor de companie. De asemenea, se va amplasa mobilier stradal (bănci, coşuri de gunoi, rastel de biciclete, ţâşnitoare apă potabilă) şi se va realiza racordul la utilităţi (apă, canal şi energie electrică). Lucrările au început la sfârşitul lunii septembrie şi se vor încheia la finele lunii noiembrie. **JA-D.D.**

Fără accidente

„Vă rugăm ca pe durata desfăşurării lucrărilor de amenajare din Parcul Sfânta Maria să evitaţi pe cât posibil zonele în care se lucrează pentru a nu se produce accidente nedorite" - arată reprezentanţii Primăriei Arad.

fARAD5 a debutat cu atingeri!

„Nu mă atinge-mă" a deschis cum nu se putea mai bine festivalul de film documentar fARAD, ediţia cu numărul 5.

ARAD. Cu trupul şi cu sufletul. Cam aşa s-a deschis oficial fARAD 5, care are ca temă „Turp-Suflet". „Nu mă atinge-mă" n-a fost un film comod din niciun punct de vedere, nici vizual, nici auditiv, nici ca subiect atins şi nici măcar ca stil. Un film hibrid despre handicapurile fizice, psihice, cele moştenite, cele dobândite cu care ne ducem viaţa, despre lupta pentru a depăşi frici şi bariere imense puse, sau create chiar de noi, despre recunoaştere, asumare, destin.

Cum era de aşteptat, n-a fost pentru pudibonzi dar, spre norocul organizatorilor, n-au fost prea mulţi din aceştia prin sală. Şi a fost vorba, miercuri seara, de o sală plină la Cinema Arta, care a lăsat urme de mulţumire pe faţa creatorilor fARAD.

După debutul în forţă cu unul dintre filmele vedetă româneşti ale acestui an, vin documentarele. E posibil ca acestea să nu aibă magnetul unor filme deja celebre măcar ca nume. Dar au cu siguranţă chestiuni grele de spus.

Ce vor să ne spună filmele?

Joi seara, la fARAD, „Roll Red Roll" ne vorbeşte despre un viol în grup şi urmările lui după ani de zile, iar „Artistul şi perversa" despre sclavie, vinovaţie, sex kinky şi iubire.

Vineri, „Orice e mai bine decât o curvă" e povestea prostituatelor într-o ţară ca Suedia, în care crezi că lucrurile s-au schimbat de mult, dar unde judecătorii au acordat de pildă custodia copiilor unui tată care le-a omorât acestora mama, pe motiv că femeia fusese lucrătoare sexuală în trecut. De aici până la celebrul în lumea porno „Rocco" Siffredi, unul dintre starurile porno cu cea mai mare longevitate în această industrie, nu mai e decât un pas de câteva ore, trecând însă prin videochaturile erotice în „Phoenixxx", dar nu înainte de a afla faptul că în China imaginile cu nuduri sunt interzise pentru că „Avem o mică problemă".

Dechiderea oficială a Festivalului de film documentar fARAD FOTO. I.P.

Sâmbătă, temele sunt şi mai grele, mai ales din perspectiva principalului subiect de discuţie din România acestor zile negre: „Dream Boat" e despre o veritabilă arcă a umanităţii în care şi-au făcut loc doar homosexualii, în timp ce „Obscuro Barroco" ne spune, într-un stil experimental, la limita dintre ficţiune şi documentar, povestea nevoii de schimbare din noi în jungla urbană din afara noastră. Sâmbăta la fARAD se vine şi cu „Queerama", un portret caleidoscopic al reprezentării identităţii gay în cultura britanică.

Ultima zi

În ultima zi de fARAD, duminică, 7 octombrie, organizatorii vă oferă o proiecţie de arhivă, sau mai exact o întâlnire cu Pier Paolo Pasolini şi ale sale „Întâlniri despre dragoste", dar şi o întâlnire cu un doctor indian: „Sexpertul care vă răspunde".

Totul, la cinema Arta, dacă sunteţi curioşi de trup şi suflet. **JA-A.B.**

Pentru mai multe fotografii intră pe www.jurnalaradean.ro

CONSILIU JUDEŢEAN ARAD

Anunţ participare licitaţie deschisă pentru concesionare teren şi construcţii speciale

1. Informaţii generale privind concedentul, în special denumirea, codul fiscal, adresa, numărul de telefon, telefax şi/sau adresa de e-mail a persoanei de contact
Judeţul Arad, Cod fiscal 3519941, cu sediu în municipiul Arad, str. Corneliu Coposu, nr. 22, cod 310003, telefon 0357731100, fax. 0357731268, persoană de contact: Olariu Marian, e-mail: marian.olariu@cjarad.ro

2. Informaţii generale privind obiectul concesiunii, în special descrierea şi identificarea bunului care urmează să fie concesionat
Teren şi construcţii speciale (piste şi platforme Aeroportul Arad) situat în municipiul Arad str. Bodrogului F.N., în suprafaţă de 1.348.414 mp, înscrise în C.F. nr. 311167 Arad.

3. Informaţii privind documentaţia de atribuire
3.1. Modalitatea sau modalităţile prin care persoanele interesate pot intra în posesia unui exemplar al documentaţiei de atribuire
Documentaţia de atribuire va putea fi achiziţionată începând cu data publicării anunţului până în data de 18.10.2018, zilnic între orele 9,00-15,00.
3.2. Denumirea şi adresa serviciului/ compartimentului din cadrul concedentului, de la care se poate obţine un exemplar din documentaţia de atribuire
Serviciul Administrarea Domeniului Public şi Privat, etaj II, camera 3, sediul Consiliului Judeţean Arad, str. Corneliu Coposu nr. 22.
3.3. Costul şi condiţiile de plată pentru obţinerea acestui exemplar, unde este cazul, potrivit prevederilor Ordonanţei de Urgenţă a Guvernului nr. 54/2006
Documentaţia de atribuire va fi pusă la dispoziţia celor interesaţi contra sumei de 100 lei, contravaloarea acesteia se va plăti în numerar la casieria concedentului.
3.4. Data limită pentru solicitarea clarificărilor
Data limită pentru solicitarea clarificărilor este 17.10.2018.

4. Informaţii privind ofertele
4.1.Data limită de depunere a ofertelor
Termenul limită de depunere a ofertelor este data de 25.10.2018, ora 12,00.
4.2 Adresa la care trebuie depuse ofertele
Ofertele se depun în plic închis la sediul Consiliului Judeţean Arad, str. Corneliu Coposu nr. 22, Arad, parter, camera 6 – Registratură.
4.3 Numărul de exemplare în care trebuie depusă fiecare ofertă
Oferta trebuie depusă în două exemplare din care unul original şi unul copie. Ofertele se depun în două plicuri închise şi sigilate, apoi se introduc într-un plic exterior, care se înregistrează în ordinea primirii lor.

5. Data şi locul la care se va desfăşura şedinţa publică de deschidere a ofertelor
Şedinţa publică de deschidere a ofertelor se va desfăşura în data de 26.10.2018, ora 10,00., în sala "Ştefan Cicio Pop", etaj I, a Consiliului Judeţean Arad, str. Corneliu Coposu nr. 22.

6. Denumirea, adresa, numărul de telefon, telefax şi/sau adresa de e-mail a instanţei competente în soluţionarea litigiilor apărute şi termenele pentru sesizarea instanţei
Soluţionarea litigiilor apărute în legătura cu atribuirea, încheierea, executarea, modificarea şi încetarea contractului de concesiune, precum şi a celor privind acordarea de despăgubiri se realizează potrivit prevederilor Legii nr. 554/2004 a contenciosului administrativ, cu modificările ulterioare.
Acţiunea în justiţie se introduce la Secţia de contencios administrativ a Tribunalului Arad, Bd. V. Milea nr. 2, cod 31013, Registratura pentru transmitere acte la dosare: Fax: 0257256484, E-mail: tr-arad-reg@just.ro.
Termenul de introducere a acţiunii este de 6 luni de la:
a) data comunicării răspunsului la plângerea prealabilă;
b) data comunicării refuzului nejustificat de soluţionare a cererii;
c) data expirării termenului de soluţionare a plângerii prealabile, respectiv data expirării termenului legal de soluţionare a cererii;
Împotriva hotărârii tribunalului, se poate declara recurs la Secţia de contencios administrativ a Curţii de Apel Timişoara.

7. Data transmiterii anunţului de licitaţie către instituţiile abilitate, în vederea publicării.
Data transmiterii anunţului de licitaţie către R.A. Monitorul Oficial, în vederea publicării este 05.10.2018.

(9472 - H 114827)

CONSILIUL JUDEŢEAN ARAD
Str. Corneliu Coposu nr. 22

A N U N Ţ Ă

Licitaţie publică pentru închiriere de spaţiu comercial în suprafaţă de 78 mp şi a terenului aferent situat în loc. Curtici, limitrof DJ 792C

Baza legală pentru desfăşurarea licitaţiei o constituie Hotărârea Consiliului Judeţean Arad nr. 281/28.09.2018 şi Codul de procedură civilă.

Garanţia de participare: 300 lei

Taxa de înscriere: 100 lei.

Licitaţia va avea loc în data de **17.10.2018**, ora **12,00** la sediul Consiliului Judeţean Arad. Termenul de depunere al ofertelor este până în data de **16.10.2018**, ora **11,00** – la **Registratura Consiliului Judeţean Arad.**

În cazul în care nu au fost depuse la termenul stabilit minim 2 oferte, sau în urma şedinţei de licitaţie spaţiul supus închirierii rămâne neadjudecat, şedinţa se repetă săptămânal, de 2 ori, în fiecare zi de joi, ora 10,00, termenul de depunere al ofertelor fiind ziua de miercuri, ora 12,00 la Registratura Consiliului Judeţean Arad.

Caietul de sarcini se poate obţine începând cu data de **09.10.2018** de la Consiliul Judeţean Arad, Serviciul administrarea domeniului public şi privat, str. Corneliu Coposu, nr. 22, etaj 2, camera 203, telefon 0357/ 731196.

P R E Ş E D I N T E,
Iustin CIONCA

(9479)

CONSILIUL JUDEŢEAN ARAD
Str. Corneliu Coposu nr. 22

A N U N Ţ Ă

Licitaţie publică pentru închirierea unui imobil în suprafaţă utilă de 189,9 mp situat în loc. Ineu, Calea Aradului nr. 6

Baza legală pentru desfăşurarea licitaţiei o constituie Hotărârea Consiliului Judeţean Arad nr. 280/28.09.2018 şi Codul de procedură civilă.

Garanţia de participare: 300 lei

Taxa de înscriere: 100 lei.

Licitaţia va avea loc în data de **17.10.2018**, ora **12,00** la sediul Consiliului Judeţean Arad. Termenul de depunere al ofertelor este până în data de **16.10.2018**, ora **11,00** – la **Registratura Consiliului Judeţean Arad**.

În cazul în care nu au fost depuse la termenul stabilit minim 2 oferte, sau în urma şedinţei de licitaţie spaţiul supus închirierii rămâne neadjudecat, şedinţa se repetă săptămânal, de 2 ori, în fiecare zi de joi, ora 10,00, termenul de depunere al ofertelor fiind ziua de miercuri, ora 12,00 la Registratura Consiliului Judeţean Arad.

Caietul de sarcini se poate obţine începând cu data de **09.10.2018** de la Consiliul Judeţean Arad, Serviciul administrarea domeniului public şi privat, str. Corneliu Coposu, nr. 22, etaj 2, camera 203, telefon 0357/ 731196.

P R E Ş E D I N T E,
Iustin CIONCA

(9480 - H 114838)

Florin Piersic, despre... Florin Piersic

ARAD. Celebrul actor va veni la Arad la finalul lunii octombrie, în cadrul proiectului „Întâlniri cu personalităţi". Despre ce este vorba? Centrul Cultural Judeţean se grăbeşte să promoveze un eveniment special, ce va avea loc în ultima zi a lunii octombrie. Conferinţa „Florin Piersic, pur şi simplu", susţinută de către cunoscutul actor, va avea loc pe 31 octombrie, de la ora 19, la Teatrul Clasic „Ioan Slavici" din Arad.

„Publicul va avea parte de o seară de neuitat în compania binecunoscutului actor care, pe lângă poveşti adevărate din viaţa sa, relatate cu hazul binecunoscut, va recita poeme, va interpreta melodii care i-au marcat tinereţea şi va susţine momente de măiestrie actoricească. Şi pentru ca regalul să fie complet, spectatorii vor viziona înregistrări inedite din arhiva personală a marelui actor, înregistrări care nu au mai fost făcute publice, din primele emisiuni de televiziune şi din primele filme care poartă semnătura Florin Piersic", spun organizatorii.

Despre conferinţă, actorul spune că „voi susţine un recital care nu vrea să arate decât de ce, cum, în ce fel, când am devenit eu actor, şi cum s-au petrecut lucrurile pe parcursul anilor. Am să rostesc nu numai întâmplări adevărate din viaţa mea, ci şi poezii, cântece care m-au marcat, şi mai mult decât atât, veţi vedea filmări inedite din arhiva mea personală, legate de filmele şi de emisiunile de televiziune pe care le-am făcut. Aştept spectatorii la o discuţie faţă în faţă".

Intrarea va fi gratuită, iar accesul va fi permis doar celor care au împlinit vârsta de... şapte ani! **JA-E.R.**

Va conferenţia la Arad FOTO: FAN

Referendumul, aşa cum îl vedem noi

„Da" vs. „boicot"

Nu există arădean care să nu aibă o opinie, proprie și personală, legată de tema - devenită între timp extrem de largă - a familiei, a modului cum ea trebuie întemeiată și trebuie trăită. Poate și de aceea, dar și din cauza politicului, a societății civile și a gradului nostru de înțelegere și interpretare a textului pe care urmează să-l votăm, să nu-l votăm sau să-l boicotăm, subiectul a adus cu sine, în ultimele săptămâni, discuții mult mai largi, legate de sexualitate, homosexualitate, religie, deschidere, tradiție, românism, abondonul Uniunii Europene și a mers până foarte departe, scindând din păcate România în două, așa cum n-a făcut-o niciodată niciun vot politic.

După ce au găzduit zeci de opinii, redactorii Jurnal arădean/ aradon.ro au decis că a venit rândul să-și spună părerea. Nu pentru a influența votul arădenilor, adânc înfipt în trecutul fiecăruia, ci pentru a fi la zi cu acest scrutin care oferă, din păcate, cele mai puține garanții împotriva fraudei, din 1990 încoace (nu se folosesc tabletele de prevenire a votului multiplu, Autoritatea Electorală nu mai verifică din oficiu în 60 de zile dacă există vot multiplu, cheia de verificare se schimbă, numărul participanților semnați pe listele electorale putând fi mai mare decât numărul de buletine de vot din urne, prima cifră fiind folosită la validarea referendumului).

Două zile pentru ură

Adriana Barbu

Vine sfârșitul lumii. Al torelanței. Al bunătății. Al mult lăudatei omenii românești. După zilele astea de vot, două la număr, n-o să mai dăm pâine și sare celor de altă orientare. Poate pe viitor, dacă reușim să avansăm în acest minunat demers, o să putem să-i biciuim în piață pe cei care nu-s ca noi. Poate legea, referendumul viitor, noua Coaliție pentru familie o să ne lase să le tăiem mâinile bărbaților care vor să pună mâna pe bărbați și care ar putea astfel pune mâna pe copii și să le scoatem ochii fetelor care se uită prea atent la superbele noastre fete. O să-i putem scuipa pe stradă pe prietenii homosexualilor și o să le interzicem celor care mai au opinii diferite de ale votanților pro familie tradițională să mai meargă la școli. Sigur vom găsi câțiva bănuți, dar de ce nu milioane, pentru semnele distinctive care le vom sufla pe ușile caselor necredincioșilor. Vom închide granițele și ne vom baricada în scumpa noastră Românie pentru ca să ne ferim cum putem mai bine, ca popor mic și încercat de secole ce suntem, de piaza rea din Occident. O să restricționăm canalele TV necuvenite, rețelele de socializare libertine și, dacă ne lasă timpul, că-i încercare grea, vom cenzura și cărțile, le vom da foc în fața blocurilor. Și toate acestea le vom face, desigur, în numele copiilor, al familiilor tradiționale, al religiei, pentru Isus, pentru pace.

Sfârșitul lumii poate veni din România, lejer, în zilele astea. Din ură. Prin prea multă ură. Odată cu intoleranța și extremismul de orice fel. Ca al meu de mai sus.

Mulțumim pentru scindare, pentru radicalism, pentru că încercați să puneți control pe corpurile și mințile noastre pentru a stăpâni pe deplin România.

adriana.barbu@informmedia.ro

Mesajul unei mame care va sta acasă

Andreea Pintea

Dat fiind faptul că în discuția privind Referendumul se vorbește îndeosebi de copii și viitorul lor, aș vrea să le spun și eu copiilor mei că Da, eu voi sta acasă. Nu merg la vot, nu pentru că aș duce lipsă de spirit civic sau implicare, ci pentru simplul fapt că nu consider că viitorul copiilor mei stă în această schimbare din Constituție. Îmi învăț copiii să se joace cu alți copii în parc, fie ei curați sau murdari, români sau țigani, cu sau fără posibilități materiale. Îmi învăț copiii că e bine să îi respectăm pe toți cei din jur, să nu facă diferențe între oameni și să fim deschiși la schimbări. Pe scurt, îmi învăț copiii să fie toleranți și să nu reacționeze cu violență. Și atunci consider că ar fi în totală contradicție ca eu, ca mamă, să acționez în contradicție cu ceea ce încerc să le transmit lor. Cu sau fără referendum, copiii mei vor crește într-o lume unde minoritățile vor exista și trebuie să le respecte.

andreea.pintea@informmedia.ro

ReferendNU: Ţara arde, noi ne pieptănăm!

Valentin Goran

Acest referendum nu este altceva decât distragerea atenției populației hipnotizate de la problemele reale ale țării noastre. Distragerea atenției de la cloaca politică de incompetenți și neștiutori de carte, de hoți, de afaceriști iscusiți care storc cu nesimțire crasă banul public. Distragerea atenției de la problemele reale din învățământul românesc încremenit în neputință. Distragerea atenției de la microbii și stafilococii aurii din sălile de operații, de la dezinfectanții diluați, mucegaiul, gândacii și șobolanii din saloanele spitalelor românești. Să nu uităm de Colectiv, unde neputința și-a arătat în cel mai grosolan mod colții.

De ce trebuie să votăm un... fleac până la urmă în comparație cu problemele reale ale țării noastre, care încă se zbate de aproape trei decenii în neputință și nepăsare? Un lucru este cert: vorbim de distragerea atenției și dezbinarea unui popor care mai tot timpul a avut de suferit în aproape orice conjunctură politică din istoria lui!

Boicotez acest referendum care distrage atenția românilor de la problemele foarte grave ale țării.

valentin.goran@informmedia.ro

Referendumul care dezbină societatea

Ioana Costaș

Acest referendum întărește faptul că suntem mai dezbinați ca oricând, că suntem plini de ură față de semeni, că ceea ce spune biserica primează și că drepturile omului sunt undeva la subsolul societății noastre.

În societatea românească legile nu sunt aceleași pentru toată lumea. Ceea ce se votează în 6 și 7 octombrie este deja „imprimat" de ani buni în Codul Civil. Nimeni nu s-a simți „amenințat" de sintagma „între soți" până acum. Brusc, „între soți" nu a mai fost de ajuns. Trebuie înlocuit de sintagma „între un bărbat și o femeie". Nimic nu trebuie. Nu era necesar acest referendum. Instituția căsătoriei nu a fost pusă în pericol - vreodată - în România. Nu voi vota la acest referendum. Și nu pentru că #boicot, ci pentru că ceea ce se vrea prin acest referendum este deja prevăzut de lege.

Voi merge, în schimb, la referendum atunci când în societatea românească se va decide asupra căsătoriilor între persoanele de același sex. Și voi vota „DA", pentru că aparent, în România, drepturile omului sunt supuse votului.

ioana.costas@informmedia.ro

Prioritățile clare

Eugen Rogojan

Anul trecut, peste 60.000 de copii din România erau incluși în sistemul de protecție specială. Minori abuzați fizic, emoțional sau sexual. Și totuși, oamenii bisericii, cei ai coaliției „pentru familie" și, în general, mai toți susținătorii modificării Constituției, ne aruncă în față „conștiința creștinească", se folosesc de odraslele lor să-i sensibilizeze pe români să voteze „Da" la referendumul de sâmbătă și duminică. Pentru că cei mici „prind la prostime". Și totuși, pentru un viitor al lor „mai bun decât cel prezent" - ca să citez un susținător al referendumului - când vom face un referendum? Când vom supune votului viitorul copiilor abandonați de părinți la naștere, sau al celor violați, bătuți, ținuți nemâncați de părinții alcoolici? Pentru ei când vom pune ștampila?

Probabil nu prea curând, căci preocupările noastre sunt clare: bărbat cu bărbat, ori femeie cu femeie să nu se-nhame la carul aceleiași vieți, să nu-și unească destinele „până când moartea îi va despărți", căci e-mpotriva voii divine. Am zis! Sau, mă rog, o vor zice alții, pe 6 și 7 octombrie. Nu eu.

eugen.rogojan@informmedia.ro

Boicot. Fără niciun dubiu

Diana Duțu

„Nu te judec" - mi-a spus un cepefist, cu evidentă notă de superioritate, când a aflat că voi boicota referendumul privind redefinirea familiei. E fix treaba lui ce crede despre opțiunea mea, nu mă interesează.

Dar nu pot să nu constat că - sub pretextul unei religiozități duse la extrem - homosexualii sunt judecați în cel mai josnic mod cu putință. Și mie acest lucru mi se pare profund nedrept. Eu văd că homosexualii nu sunt decât niște oameni care se iubesc, ce-i drept, într-un mod diferit: femeie cu femeie, bărbat cu bărbat. Dar se iubesc. Nu se bat, nu se omoară, nu fură (de la) copii. Nu îi fac niciun rău heterosexualului și familiei sale, fie ea creștină. Și atunci de ce să votez împotriva sa? De ce să-mi sabotez „aproapele" când ar trebui să-l iubesc?

Dumnezeul meu este iubire. Asexuală.

Familia e întemeiată pe iubirea dintre soți. Să hotărăsc eu sexul soților? Chiar nu e treaba mea. Deci... boicot. Modul meu de a mă implica la acest referendum este să stau acasă.

diana.dutu@informmedia.ro

Şi eu cred că „Iubirea nu se votează"!

Daniel Scridon

Sunt fiu de oameni simpli, cu frică de Dumnezeu. La rândul meu sunt tată. Sunt credincios, când trec prin fața unei biserici îmi fac cruce și spun Tatăl nostru. Am apucături normale. Am iubit, iubesc și voi mai iubi!

Acest referendum mi se pare inutil. Pentru că nici parlamentarii, nici Sfânta Biserică nu au dreptul să decidă pentru nimeni cum iubește, cum trăiește, cum educă un copil. Nu poate impune limitele iubirii. Dragostea nu se scrie în legi. Se simte. Se trăiește. Pur și necondiționat.

Cu cele 36 milioane euro cheltuiți în numele familiei tradiționale se puteau rezolva infinit mai multe lucruri cu - adevărat importante în această țară. Bani „aruncați pe geam", în numele unei probleme false, promovată cu (prea) multe argumente false. Care nu au nimic în comun cu civismul ori toleranța.

Pentru că și eu cred că „Iubirea nu se votează", voi „îmbrățișa" poziția unui amic gay: „În ziua referendumului, nu votați, faceți dragoste. Sau măcar sex".

Rostul democraţiei care costă

Daniel Lazăr

Se vorbește mult - poate prea mult - despre „referendumul pentru familie", care pare că a împărțit din nou țara, unii fiind cu „DA", iar ceilalți cu „#boicot". Printre argumentele majore ale celor din a doua categorie ar fi miliardele de lei care se cheltuie pentru organizarea consultării publice și lipsa de rost a acesteia, în opinia lor cadrul legal al căsătoriei fiind clar stabilit în Constituție. Motivul banilor este ușor de demontat, dacă le readuc aminte că alegerile/votul stau la baza democrației, și nu cred că ne dorim o dictatură ce s-ar dovedi, din punct de vedere financiar, mai ieftină... Iar în ceea ce privește termenul „fără rost", aceasta este o opinie discutabilă, pe principiul „unora le place jazzul", dar altora poate sau sigur nu... Un lucru, un eveniment, poate fi văzut din mai multe unghiuri, cu opinii mai mult sau mai puțin subiective, așa că ceea ce nouă ni s-ar putea părea lipsit de importanță, pentru alții să fie esențial, chiar dacă și numai cu valoare de simbol. În cazul nostru lucrurile trebuie decantate tot pe calea democrației, a votului. Trebuie spus că cei ce au inițiat modificarea Constituției României - Coaliția pentru familie - au reușit să strângă peste trei milioane de semnături, autoritățile fiind obligate, conform principalei legi a țării (pe care, nu-i așa?, vrem să o respecte toată lumea) să organizeze referendumul pe această temă. În opinia semnatarilor, și nu numai, modificarea din „soți" în „bărbat și femeie" ar lămuri total lucrurile în ceea ce privește definirea familiei în România. În plus, destule țări din Europa au organizat consultări pe acest subiect, în unele referendumul fiind validat (Croația), în altele nefiind prezenți numărul minim de votanți (Slovacia), iar în altele votul a fost favorabil „lumii noi" (cantonul Zurich - Elveția). Trebuie însă spus că majoritatea țărilor din UE (6 sunt excepțiile) au parteneriate civile, în unele state fiind echivalente cu o căsătorie, iar în altele oferă doar drepturi limitate.

„Suveranitatea națională aparține poporului român, care o exercită prin organele sale reprezentative, constituite prin alegeri libere, periodice și corecte, precum și prin referendum.", se spune în Articolul 2 din Constituția României. Așa că, după ce vă informați, vă ascultați mintea și sufletul, vă îndemn să vă exercitați suveranitatea! Pentru că altfel ajungem în situația de a declara, mai apoi, că minoritatea și-a impus voința...

daniel.lazar@informmedia.ro

> Lucrurile trebuie decantate pe calea democrației, a votului

Referendumul fake news

Alin Gherasim

Fake news. Știri false. Manipulare. Propragandă. Minciuni. Toate cele de mai sus descriu exact campaniile făcute înaintea referendumului care va avea loc în acest sfârșit de săptămână. Nu vorbesc despre vreuna dintre tabere, ci de ambele. Internetul românesc nu a fost de multă vreme „obligat" să înghită atâta manipulare ca în ultimele 2-3 săptămâni. Indiferent de poziționarea față de acest referendum, toți cei care folosesc internetul au fost agasați de pseudo-articole de presă, pseudo - ziariști, pseudo-studii, pseudo - sondaje, pseudo - preoți sau pseudo-apărători ai drepturilor omului. Nu vreau să vorbesc despre ce voi face eu la referendum. Nu vreau să influențez votul niciunui alegător care se va prezenta (sau nu) la aceste alegeri. Exact aici am vrut să ajung: aș fi vrut ca, la fel ca mine, să facă și cei pro și contra referendumului. Să încerce să îl lase pe om să gândească, să cântărească, să analizeze problema și să decidă. Din păcate, acesta nu este un referendum al românilor. Este referendumul Facebook. Indiferent de decizia luată de oameni, sunt convins că 70 la sută dintre ei vor vota (sau nu se vor prezenta) prin prisma „spălării pe creier" la care au fost supuși în ultimele săptămâni. De către ambele tabere.

alin.gherasim@informmedia.ro

JURNAL ARĂDEAN

Şcolarii, fascinaţi de cunoaştere

Curioşi, isteţi şi plini de entuziasm. Aşa pot fi caracterizaţi şcolarii din clasa a III-a, îndrumaţi de învăţătoarea Alina Mihali.

ARAD. Au trecut de primele litere, știu deja să citească și socoțile le sunt la îndemână. Elevii din clasa a III-a A de la Colegiul Național „Elena Ghiba Birta" sunt plini de entuziasm și doritori să cunoască cât mai multe. Cunoștințele lor devin din ce în ce mai complexe, iar învățătoarea Alina Mihali îi îndrumă cu atenție și foarte multă grijă pentru ca tinerii școlari să se dezvolte armonios. Interesul lor pentru știință și noutate este ceea ce îi caracterizează, iar după cum ne-a povestit învățătoarea Alina Mihali sunt „elevi foarte curioși și isteți".

Păşind din acest an în clasa a III-a A, elevii de la „Ghiba Birta" sunt pregătiți să înfrunte noi provocări, să afle mai multe despre ceea ce îi înconjoară, dar și să se implice în activități cât mai diverse. Vorbim de primul lor impact cu ceea ce înseamnă educația civică, o materie care le va fi introdusă în acest an școlar și care îi va ajuta să se dezvolte și mai mult pe partea de implicare, voluntariat și acțiuni civice.

„În primii ani le-am pus bazele. Am fost alături de ei când au început să scrie, să citească și să facă primele socoteli. De acum ne pregătim pentru aprofundarea acestor cunoștințe, să descoperim împreună lumea și să ne formăm ca tineri implicați în societate. Desigur și lor, ca tuturor copiilor, le plac excursiile, jocurile și provocările", ne-a mai spus învățătoarea Alina Mihali.

Aşadar, plini de entuziasm, școlarii din clasa a III-a A se pregătesc să înfrunte un nou an școlar. Au format prietenii și s-au creat legături puternice între ei, iar de acum acestea vor fi consolidate. „Sunt niște copii exemplari: isteți, curioși și sociabili", a subliniat, în încheiere, învățătoarea lor. **JA-A.P.**

Limitele, testate pe munte

ARAD. Elevii conduși de învățătoarea Alina Mihali aleg ca atunci când pleacă în excursii să aleagă trasee prin natură, pe munte. Alături de cei de la Asociația de turism pentru tineret ADEONA, copiii ajung să exploreze natura, să își depășească limitele și să cunoască frumusețile țării. Taberele educative sunt momentele în care toate cunoștințele dobândite în timpul anului sunt puse în practică, iar jocurile de socializare, de cunoaștere și de testare a încrederii sunt principalele activități. Elevii au învățat să prețuiască natura, ,reușind să-și dezvolte abilități de comunicare și lucru în echipă. Desigur, tiroliana este una dintre principalele atracții din aceste excursii: un exercițiu esențial de curaj și încredere.

Marian-Nari Antochi vrea să fie fotbalist

Alessandra Bedo se vede pictor

Călin Bercea vrea să ajungă doctor pediatru

Prietenii, în natură

Excursiile sunt metoda perfectă prin care prieteniile se formează și se consolidează. În mijlocul naturii, școlarii învață că se pot baza unii pe alții și pot avea încredere în prietenii lor. Legăturile sociale sunt extrem de importante pentru dezvoltarea elevilor.

Andrei Borlovanu se vede programator IT

Andrei Botezatu vrea să ajungă IT-ist

Anna Brădean dorește să fie balerină

Emma Chiarello visează să fie dansatoare

Tudor Ciuce se vede fotbalist

Victor Corangă, grafician de benzi desenate

Medeea Dobra vrea să fie arhitect

Luca Dragomir vrea să ajungă polițist

Dominick Hosszu, funcționar bancar

Horea Ignuța vrea să ajungă tenisman

Laurențiu Ilon se vede judecător

Radu Iorgov vrea să fie dansator

Alexia Jigău se vede judecător

Tea Ljuba vrea să ajungă IT-ist

Natalia Miloș se vede funcționar bancar

Maia Mocuța-Crișan – baschetbalistă

Andrei Neferu dorește să fie paramedic

Alexandra Peşte vrea să ajungă polițistă

Luca Stoian dorește să fie fotbalist

Andra Trînc vrea să ajungă doctor pediatru

Ștefan Țăran se vede instalator

Mara Țolea, profesoară de călărie

Iasmina Varga, profesoară de gimnastică

Mark Vizental se vede profesor de călărie

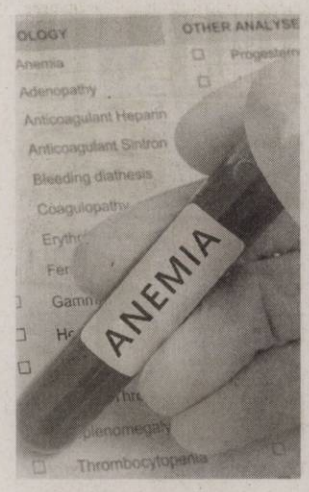

Anemia ar putea fi depistată rapid, acasă

INOVAȚIE. Un dispozitiv simplu, ușor de folosit acasă, este în lucru pe masa cercetătorilor de la Universitatea de stat din Kansas, SUA. Este destinat depistării anemiei, unul dintre cei mai periculoși dușmani ai sănătății omului contemporan, afecțiune fără simptome evidente. Dispozitivul este creat cu ajutorul unei imprimante 3D care creează folii de plastic cu microfluide, ce se pot atașa la smartphone.

161

de maternități vor fi dotate cu echipamente de screening auditiv pentru bebeluși. Anunțul a fost făcut de subsecretarul de stat în Ministerul Sănătății, Tiberius Brădățan, care spune că au fost demarate și procedurile pentru dotarea a 140 de maternități cu șapte tipuri de incubatoare, în funcție de nivelul de competență al fiecărei maternități.

Carnea procesată creşte riscul de cancer de sân

STUDIU. Burgerii pot crește riscul unei femei de a suferi de cancer de sân, sugerează un nou studiu de la Harvard. Carnea procesată a fost mult timp asociată cu alte tipuri de cancer cum ar fi cel al pancreasului, prostatei și intestinelor, dar acest studiu este primul care arată o legătură cu tumorile care se dezvoltă la sân. Femeile care au consumat carnea procesată au avut cu 9% mai multe șanse să dezvolte boala, potrivit unei analize a datelor din 28 de studii anterioare. Nu a fost descoperit niciun risc crescut pentru cei care au mâncat carne roșie neprocesată, cum ar fi carnea de vită, mielul, carnea de porc, carnea de vită, capră și oaie. Fondul Mondial de Cercetare a Cancerului recomandă eliminarea totală a cărnii roșii, însă NHS spune că cei care nu pot încerca să rămână la o limită de 70g pe zi.

Atenţie sporită la toxine

Organismul tău dă semne de oboseală persistentă? O cauză ar putea fi şi acumularea de toxine în cantităţi mari.

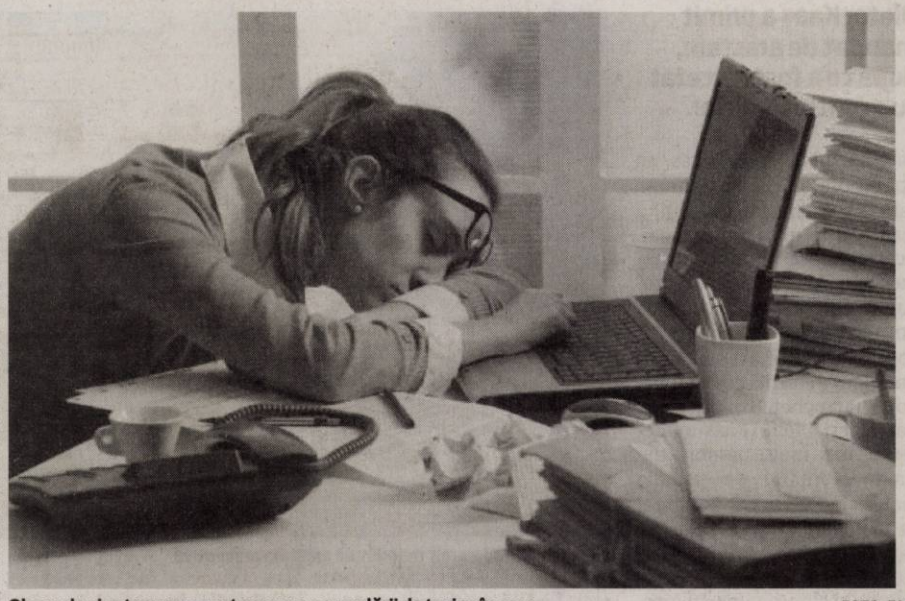

Oboseala şi extenuarea sunt semne a acumulării de toxine în corp FOTO: FAN

TOXINE. Stările de oboseală persistente sau problemele cutanate pot fi primele semne care anunță necesitatea eliminării toxinelor acumulate excesiv în organism. Detoxificarea este o practică adoptată de numeroase culturi ale lumii pentru curățarea corpului de substanțele nocive și suplimentarea aportului de nutrienți esențiali.

Printre efectele pe termen lung se numără întărirea sistemului imunitar, facilitarea pierderii kilogramelor în plus și ameliorarea tulburărilor digestive, precum și prevenirea bolilor dermatologice.

Semnele organismului

Corpul îți dă mereu semnale când are o problemă. În cazul toxinelor, cele mai frecvente simptome sunt: oboseala, durerile musculare, durerile articulare, congestia sinusurilor, secreții postnazale, migrenele, balonare, constipația, tulburările de somn, dificultățile de concentrare, retenția de apă în țesuturi, problemele cutanate.

Iată câteva detalii despre unele dintre aceste simptome:

Balonarea - Dacă nu mergi la toaletă cel puțin o dată pe zi, este un indicator serios că ai toxine în sânge și în organism;

Respirație urât mirositoare - Atunci când nu dispare, este un semn că ficatul și intestinele nu mai pot elimina toxinele din corp atât de rapid precum ar trebui să o facă;

Ai reacții puternice la mirosuri - Atunci când ficatul are probleme cu îndepărtarea toxinelor din corp, devenim mai sensibili la mirosurile puternice. Acestea pot provoca dureri de cap și amețeli;

Nu mai reușești să slăbești - Atunci când corpul este plin de toxine, nu mai poate face față și procesului de slăbire.

Diete recomandate

Pentru a combate toxinele din organism se recomandă urmarea unor diete specifice.

* Dieta de detoxifiere cu limonadă - Chiar dacă este o dietă dificilă, multe persoane aleg să o urmeze și susțin că este foarte eficientă. Dieta cu limonadă trebuie urmată timp de cel puțin 4-5 zile. În această perioadă, trebuie să înlocuiți alimentele cu o limonadă specială: se toarnă 300 ml de apă într-un pahar mare, 2 linguri de sirop de arțar, 2 linguri de suc de lămâie proaspăt stors și un vârf de cuțit de piper caynne. Această băutură va fi singurul lucru pe care îl consumați în timpul dietei.

* Dieta lichidă de detoxifiere - Acesta este un alt regim alimentar dur, care are însă întotdeauna rezultate bune. Timp de 7 zile trebuie să beți doar sucuri din fructe sau legume făcute în casă. Dacă vă simțiți slăbiți în această perioadă, dieta vă permite să mâncați zilnic un fruct sau o legumă, crude.

Detoxifierea organismului e obligatorie FOTO: FAN

Terapie pentru colon

În timpul sezonului de toamnă, ar trebui să luați în considerare o serie de tratamente de hidroterapie pentru colon cu scopul curățării intestinelor. Specialiștii în hidroterapie pentru colon sunt de părere că operațiunea de curățire regulată a colonului ajută la ameliorarea oboselii, gazelor intestinale, a durerilor de cap și a iritabilității.

Cum depistezi şi tratezi lipsa de calciu

Calciul are un rol foarte important, acesta fiind cel mai abundent mineral din corp.

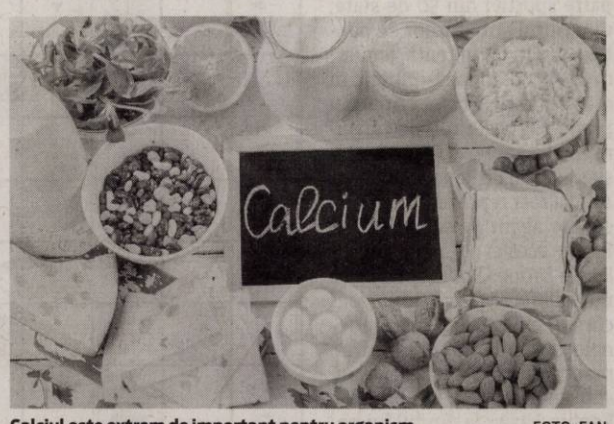

Calciul este extrem de important pentru organism FOTO: FAN

CARENȚE. Calciul ajută la menținerea sănătății sistemului osos, însă deficiențele pot afecta întreg organismul, ducând, în timp, la apariția osteoporozei. De aceea, este recomandat să recunoști semnele care pot indica lipsa acestuia pentru a le identifica din timp.

A. Crampe musculare

Dacă ai din când în când crampe musculare care nu persistă, nu e cazul să te alarmezi. În schimb, dacă disconfortul este permanent și ți se întâmplă des să ai dureri, acesta poate fi un semn că nivelul calciului din organismul tău este foarte scăzut. În acest caz, este indicat să nu mai amâni vizita la medic.

B. Lipsa vitaminei D

Pentru a putea fi asimilat de organism, calciul are nevoie de vitamina D pentru a fi absorbit de organism, așa că trebuie să te expui zilnic, cel puțin 10 minute la razele solare. În lunile de toamnă și iarnă se recomandă și o doză suplimentară de vitamina D - capsule sau sirop.

C. Stări de anxietate

Deficiențele de calciu se pot răsfrânge și asupra comportamentului, prin apariția stărilor de anxietate, de irascibilitate sau chiar a depresiei. Acestea pot fi însoțite de simptome precum țiuitul în urechi sau durerile de cap persistente. Poți procura calciu din alimente precum alunele, nucile braziliene, broccoli sau varză.

Suplimente, după masă

Dacă obișnuiești să iei suplimente de calciu pe stomacul gol, ele își vor face efectul, dar nu la fel de bine ca atunci când le iei după ce ai mâncat ceva, deoarece astfel vor fi absorbite mai rapid de organism.

SFATURILE LUI RELI

Aurelia Gabor

Alege o formă de mişcare care ţi se potriveşte

Fiecare zi de toamnă miroase nițel a iarnă, a legume și fructe transformate în conserve, a curățenie generală. Câte o rază de soare rătăcită mai zâmbește timid de după nori așa, ca o mică păcăleală! Dincolo de cortină se pregătește cu fast, spectacolul iernii.

Ceasul nostru interior suferă enorm, suntem permanent în urma timpului, nevoiți să facem totul la ore fixe, renunțând la condiția fizică, sănătate și frumusețe. Ne închidem în birou sau în casă ca-ntr-o carapace, ieșim tot mai puțin în natură, visăm doar la must, alune, pere și gutui. Reluăm vechile obiceiuri: circulăm mult cu mașina, folosim liftul, din cauza frigului renunțăm la plimbare. Mișcarea este esențială pentru a declanșa, ușura sau accelera mecanismul pierderii în greutate. Făcând efort ardem calorii, țesutul adipos se transformă în mușchi consumând mai multă energie. Mișcarea întreține organismul sănătos, are grijă de sistemul muscular, cardio-respirator, circulator. Consumând zilnic energie se crează reflexe, se ameliorează igiena de viață, iar silueta se modifică încet, dar sigur. Dacă vrem să slăbim, ori reducem aportul de energie ori mărim consumul de calorii prin activități sportive. Învățăm să ne cunoaștem și să ne ascultăm organismul, renunțând la unele deprinderi greșite. „Nu știi, te învățăm, nu poți, te ajutăm (nu vrei, te obligăm)" -așa suna cândva îndemnul școlar, părinții și bunicii poate-și mai amintesc! Noi rămânem doar la ajutat și învățat; cereți sfatul specialiștilor, medici, antrenori, nutriționiști și nu veți da greș. Nu există formule miraculoase în privința unei vieți sănătoase, sunt doar câteva principii care, dacă sunt respectate ne asigură sănătatea pe termen lung. Aplicarea lor în procesul dobândirii stării de bine durează, nu se obține într-o zi, se respectă toată viața!

> Mişcarea este esenţială pentru a declanşa, uşura sau accelera mecanismul pierderii în greutate

Ce formă de mișcare să alegem? Tot ce ne place pentru a obține modelarea armonioasă a corpului! Plimbare, alergare, înot, gimnastică, bicicletă, drumeție, dans. Putem alege sala de forță, aerobicul sau jogging-ul. Avantajul practicării unui sport cu suport muzical este că arderile se produc într-un mod plăcut. Este o mare diferență între a lucra la o sală de forță strângând din dinți, urând rotunjimile care ne-au adus aici, sau alergând urmăriți de ideea că suntem prea corpolenți și numai astfel vom ajunge să fim zvelți și supli. Putem alege să ne descoperim nevoia de mișcare a trupului căutând cele mai armonioase gesturi, atitudini corporale, căutând în interiorul nostru un ritm care se cere exprimat. Majoritatea decid brusc să-și modeleze trupul, dar după un timp renunță din lipsă de motivație. Orice început este greu dar, mai apoi, s-ar putea să-ți placă și numai din acest moment modelarea corporală se transformă din scop în efect!

Mișcarea ritmată accelerează procesele metabolice, elimină toxinele accelerează arderile. Respirația devine profundă aducând relaxare psihică. Transpirația este abundentă ajutând la eliminarea toxinelor și topirea țesutului adipos. Se întărește musculatura, corpul se modelează armonios. Există un mod de a înțelege lumea prin mișcare, iar acestui mod de viață îi suntem tributari cu toții: copii, femei și bărbați deopotrivă!

redactia.jurnalaradean@informmedia.ro

Încătuşat FOTO: JA

Patru ani închisoare pentru infracţiuni rutiere

ARAD. Un tânăr de 28 de ani, din Chişineu Criş, pe numele căruia a fost emis un mandat de executare a pedepsei cu închisoarea, a fost depus în Penitenciarul Arad. Mandatul emis pe 28 decembrie 2017 - a fost pus în aplicare de poliţiştii Serviciului de Investigaţii Criminale, după ce tânărul a fost condamnat la 4 ani, 6 luni şi 20 de zile cu închisoarea pentru infracţiuni la regimul circulaţiei rutiere. **JA-I.C.**

233

de sancţiuni contravenţionale în valoare de 70.000 de lei au aplicat poliţiştii rutieri în urma controalelor efectuate. 182 dintre amenzi au fost date pentru nefolosirea centurii de siguranţă, neacordare de prioritate şi efectuarea de depăşiri neregulamentare, iar restul de 51 au fost aplicate pentru depăşirea vitezei legale de deplasare. De asemenea, au fost reţinute 18 permise auto şi opt certificate de înmatriculare.

Peste opt tone de acumulatori, confiscate

ARAD. Poliţiştii Serviciului de Investigare a Criminalităţii Economice împreună cu reprezentanţi ai Direcţiei Antifraudă Deva au desfăşurat miercuri, 3 octombrie, o acţiune cu efective mărite, în urma căreia a fost depistat şi oprit în traficul din municipiul Arad un transport ilegal de acumulatori auto.

„La data de 3 octombrie, ofiţerii S.I.C.E. au depistat, pe raza municipiului Arad, un bărbat de 59 de ani, în timp ce transporta cu un autotren, format din cap tractor şi remorcă, 8.200 de kilograme de acumulatori auto uzaţi, fără a deţine documente legale. Întreaga cantitate de acumulatori a fost indisponibilizată, în cauză continuându-se cercetările sub aspectul săvârşirii infracţiunii de contrabandă calificată", au precizat reprezentanţii IPJ Arad. **JA-I.C.**

Depistat de poliţişti FOTO: A.T.

Vor o muncă decentă

Liderii sindicali din Arad anunţă că se fac toate demersurile pentru modificarea legii care umileşte angajaţii.

ARAD. De şapte ani de zile, angajaţii au ajuns „sclavi moderni", iar angajatorii îşi bat joc de oamenii muncii. Nu o spunem noi, o spun liderii sindicali din Arad care anunţă că, potrivit statisticilor, peste 50 la sută dintre români lucrează pe salariul minim pe economie. Situaţia a ajuns aşa din cauza legii 62/2011, Legea Dialogului Social, care a făcut ca angajatorii să îi umilească pe angajaţi „În 2011, când a fost introdusă această lege, doar 10 la sută dintre angajaţi primeau salariul minim pe economie. Acum s-a ajuns ca 53 la sută dintre angajaţi să îl primească", a explicat Ilie Don, liderul sindicatului Cartel Alfa Arad. Acesta spune că, de şapte ani de zile, sindicatele se zbat să modifice această lege care a scos total din ecuaţie negocierile, dar şi încadrarea în muncă în funcţie de calificare. „Înainte de această lege, un muncitor necalificat putea fi încadrat cu salariul minim pe economie. Însă un angajat care avea studii superioare trebuia, obligatoriu, să fie angajat cu valoarea dublă a salariului pe economie. Înainte de această lege, sindicatele negociau contractele colective de muncă. Acum, sindicatele nu mai pot face nimic. Fiecare angajator are un aşa-zis reprezentant al angajaţilor cu care negociază. De obicei, reprezentantul angajaţilor este numit chiar de angajator. Aşa că negocierile nu există, patronul decide cum arată contractul colectiv de muncă", a mai declarat Ilie Don.

Se anunţă miting

Într-o nouă încercare de modificare a legii Dialogului Social, sindicaliştii anunţă că vor să organizeze un miting. „Aşteptăm o perioadă, pentru că urmează să mai avem întâlniri cu reprezentanţii Prefecturii Arad şi ai Guvernului. Dacă nu reuşim să rezolvăm nimic, vrem să organizăm un miting la nivel naţional", a spus Don. **JA-A.G.**

Anunţă un protest naţional FOTO: JA

Măsuri de prevenire a apariţiei pestei porcine

Au fost adoptate în urma întrunirii Unităţii Locale de Sprijin, de la sfârşitul lunii septembrie.

ARAD. Unitatea Locală de Sprijin Arad s-a întrunit, acum o săptămână, pentru a dezbate şi propune recomandări cu privire la prevenirea introducerii pestei porcine africane în Arad.

„Cu această ocazie, Sever Putin, medic în cadrul Direcţiei Sanitar Veterinare şi pentru Siguranţa Alimentelor Arad, a prezentat detaliat informaţii despre acest subiect, precum: cauze, specii afectate, cum a evoluat pesta până acum pe teritoriul României, ce zone din Europa sunt afectate, cât de lungă e perioada dintre momentul infestării şi apariţia simptomelor, cum arată un porc bolnav, cum se transmite virusul, dacă există vaccin şi tratament, ce trebuie să facă proprietarii, în cazul în care au bănuiala unui animal bolnav, cine şi în ce condiţii beneficiază de despăgubiri etc." - se arată într-un comunicat al Primăriei Municipiului Arad.

Măsurile

Drept consecinţă, s-au stabilit anumite măsuri pe plan local, pentru prevenirea apariţiei pestei porcine. Dintre acestea, unele vizează interzicerea comercializării porcilor în afara municipiului, fără avizele sanitare necesare, interzicerea achiziţionării sau vânzării porcilor fără documente legale de însoţire a mărfii, precum şi interzicerea comercializării cărnii de porc şi a produselor din carne între cetăţeni.

De asemenea, toţi porcii de pe raza municipiului Arad trebuie identificaţi, iar crescătorii au obligaţia de a-şi înregistra efectivele porcine.

Orice îmbolnăvire sau moarte a unui animal trebuie, obligatoriu, anunţată la medicul veterinar, iar porcii nu trebuie lăsaţi în libertate, pe păşuni sau terenuri virane. **JA-D.D.**

Dieter Kass, arest preventiv

Dieter Kaas a primit mandat de arestare, după ce a fost cercetat sub control judiciar.

Tribunalul Arad a emis mandat de arestare preventivă FOTO: A.G.

ARAD. Cazul lui Dieter Kaas, un potent om de afaceri german, care a fost arestat în Arad, a făcut valuri mari în luna mai. Acesta a fost reţinut, la momentul respectiv, de către procurorii DIICOT, fiind acuzat de pornografie infantilă în formă continuată şi de act sexual cu un minor în formă continuată. Potrivit anchetatorilor, omul de afaceri Dieter Kaas a ademenit mai multe minore din Arad, profitând de situaţia materială precară a acestora, ca în schimbul unor sume de bani - cuprinse între 200 şi 5.000 de euro - să-i trimită fotografii şi clipuri video în ipostaze sexuale explicite. Minorele au vârste cuprinse între 14 şi 17 ani. Kaas trimitea banii prin transfer bancar părinţilor minorelor sau altor persoane majore din anturajul victimelor. Asta susţinea DIICOT la vremea respectivă. Cu toate că procurorii au solicitat Tribunalului Arad arestarea preventivă a austriacului care are o afacere prosperă la Curtici, judecătorii au decis să îl plaseze pe Kaas în arest la domiciliu. Numai că nici această măsură preventivă nu a rămas definitivă, Curtea de Apel Timişoara stabilind că austriacul poate fi cercetat sub control judiciar.

După gratii

Însă Tribunalul Arad s-a răzgândit şi, la ultima verificare a măsurilor preventive în ceea ce îl priveşte pe Dieter Kaas, a decis să îl plaseze pe omul de afaceri în arest preventiv. „Dispune înlocuirea măsurii preventive a controlului judiciar, dispusă de judecătorul de drepturi şi libertăţi de la Curtea de Apel Timişoara faţă de inculpatul Kaas Dieter Wolfgang, cu măsura arestului preventiv, pe o durată de 30 de zile, începând cu data punerii în executare a mandatului de arestare", se arată în decizia dată miercuri de judecătorii din Arad.

Cel mai probabil, magistraţii arădeni s-au răzgândit după ce, în 18 septembrie, judecătorul de drepturi şi libertăţi a finalizat analiza dosarului lui Kaas şi a dispus trimiterea acestuia în judecată. „Constată legalitatea sesizării instanţei, a administrării probelor şi a efectuării actelor de urmărire penală în dosarul 98D/P/2017 al Parchetului de pe lângă Înalta Curte de Casaţie şi Justiţie - Direcţia de Investigare a Infracţiunilor de Criminalitate Organizată şi Terorism - Biroul Teritorial Arad, privind pe inculpatul Kaas Dieter Wolfgang, trimis în judecată pentru săvârşirea infracţiunilor de pornografie infantilă în formă continuată şi act sexual cu un minor în formă continuată", a decis Tribunalul Arad.

Potrivit dosarului înregistrat pe rolul Tribunalului Arad, Dieter Kaas are calitatea de inculpat, în timp ce cinci persoane sunt considerate părţi vătămate. **JA-A.G.**

Bronz pentru un poliţist arădean

ARAD. Medalia a fost obţinută la Jocurile Europene ale Poliţiştilor şi Pompierilor. Totul după ce în perioada 21-29 septembrie, în Spania, s-a desfăşurat cea de-a VII-a ediţie a Jocurilor Europene ale Poliţiştilor şi Pompierilor (European Police & Fire Games), la care au luat parte sportivi din 50 de state, din cadrul structurilor de poliţie, situaţii de urgenţă, jandarmerie şi poliţie de frontieră. În etapa finală a competiţiei au participat peste 100 de concurenţi. La categoria 66 kg., Inspectoratul de Poliţie Judeţean Arad a fost reprezentat cu succes de agent principal Daniel Lazăr, acesta obţinând medalia de bronz. Poliţistul a obţinut numeroase premii la concursuri naţionale şi internaţionale de judo, sport pe care-l practică de la vârsta de 7 ani, sub îndrumarea tatălui său, Loghin Lazăr, la rândul lui poliţist în cadrul IPJ Arad. **JA-I.C.**

Daniel Lazăr FOTO: IPJ ARAD

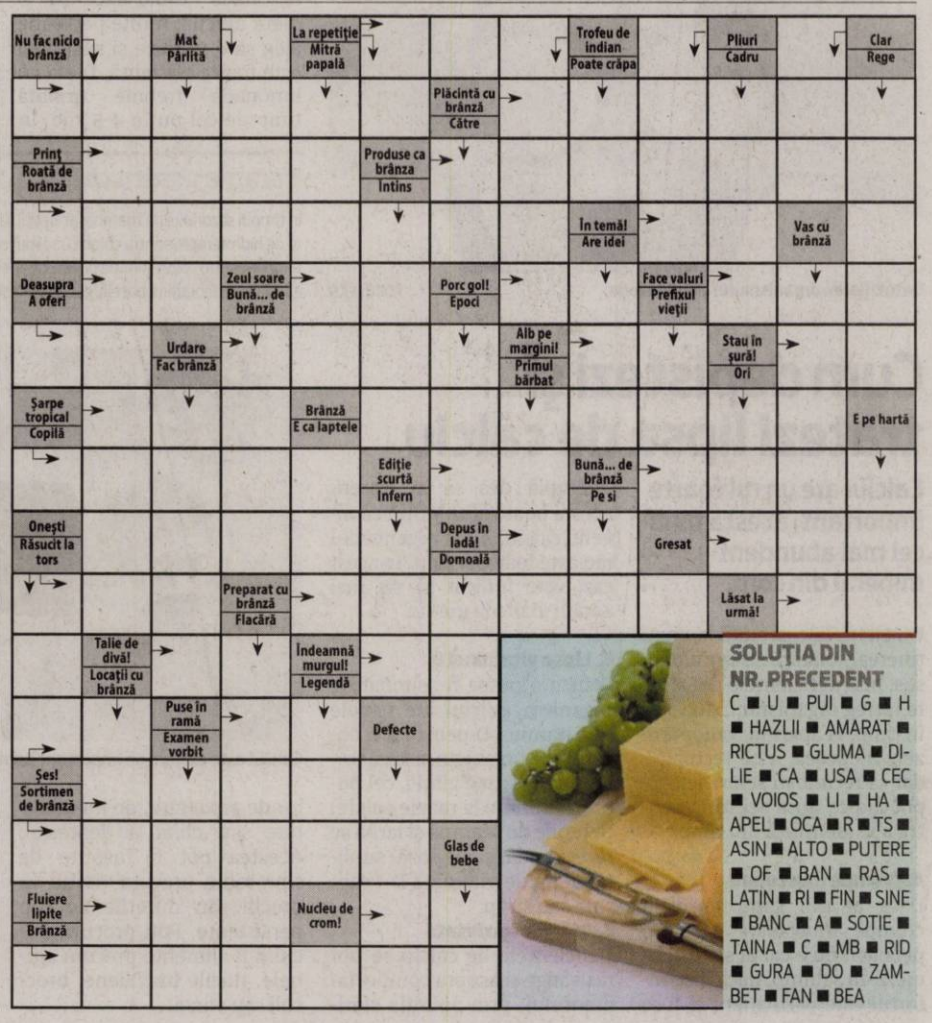

SOLUŢIA DIN NR. PRECEDENT

C ■ U ■ PUI ■ G ■ H ■ HAZLII ■ AMARAT ■ RICTUS ■ GLUMA ■ DILIE ■ CA ■ USA ■ CEC ■ VOIOS ■ LI ■ HA ■ APEL ■ OCA ■ R ■ TS ■ ASIN ■ ALTO ■ PUTERE ■ OF ■ BAN ■ RAS ■ LATIN ■ RI ■ FIN ■ SINE ■ BANC ■ A ■ SOTIE ■ TAINA ■ C ■ MB ■ RID ■ GURA ■ DO ■ ZAMBET ■ FAN ■ BEA

Sport

„Petschovschi a fost şi va fi pentru noi o emblemă. Spiritul său ţine fotbalul arădean şi pe UTA în viaţă"

Gheorghe Vaczi, UTA Old-Boys

7 octombrie este data duelului dintre echipele neînvinse după trei runde disputate în Seria D a Diviziei A de handbal feminin, dintre CSM Tg. Mureş şi Crişul Chişineu Criş. Jocul va debuta la ora 17, fiind arbitrat de cuplul Placob/Savu (Braşov/Argeş). Seria D cuprinde 6 formaţii, primele două clasate avansând la turneul semifinal.

Victorie pe semicerc pentru HC Beldiman

LUGOJ. Arădenii de la HC Beldiman au câştigat, în deplasare, la CSŞ Lugoj, jocul din cadrul etapei a 4-a a CN de handbal rezervat juniorilor 2, Seria F. Băieţii pregătiţi de soţii Adriana şi George Beldiman s-au impus, scor 30-21 (19-11), goluri semnate de: Ursu 11, Pasca 7, Bartha 6, Cristea 3, Tudoran 2 şi Boldiş 1. Au mai jucat: Mathiu, Bărbicioiu, Cismaş şi Borz. Vineri, ora 17, în sala UAV, HC Beldiman întâlneşte Unirea Sânnicolau Mare. **JA-D.S.**

UTA vrea şi poate ieşi din criză cu Pandurii

TG. JIU. Fără victorie de patru jocuri, „roş-albii" şi-au propus să iasă din criză în deplasarea de la Tg Jiu. Chiar dacă dau peste un adversar de calibru, cocoţat pe podiumul ierarhiei în liga secundă, băieţii pregătiţi de Ionuţ Popa sunt decişi să arate că pot, că merită să rămână în nucleul în jurul căruia se va forma echipa care va trage la promovare în viitorul sezon.

Tehnicianul „pandurilor", Adrian Bogoi, are respect faţă de gruparea arădeană: „Principalul atuu al UTA-ei este valoarea individuală a jucătorilor. Arădenii au făcut foarte multe transferuri în vară, au luat jucători importanţi, cu prezenţe în Liga I, formează o echipă matură, care cred că va face o figură frumoasă în acest campionat. Ciprian Rus a evoluat foarte bine la Târgu Jiu în sezonul trecut, iar Andrei Enescu şi-a făcut bine treaba în prima ligă, nu ştiu ce probleme a avut de a coborât mai jos. Ambii au jucat la Pandurii în trecut, dar, din păcate, acum nu mai sunt aici".

La capitolul absenţe certe, scorul este 3-4, gazdele neputând conta pe fundaşul Brânzan (suspendat) şi mijlocaşii Dănăricu şi Skoric (accidentaţi), în timp ce la UTA nu vor juca: fundaşii Benga şi Costin, dar şi mijlocaşii Vădrariu şi Stahl.

Partida de astăzi, ora 16, va putea fi urmărită pe micile ecrane, graţie DigiSport şi Telekom Sport. **JA-D.S.**

Utiştii au rămas datori FOTO: JA

Un derby la care n-am visat!

Crişul Chişineu Criş şi Şoimii Lipova, duelul primelor două clasate în Liga 3.

CHIŞINEU CRIŞ. Nici cel mai optimist suporter din fotbalul arădean nu ar fi pariat un leu pe clasamentul Seriei a IV-a din eşalonul trei, cu Şoimii Lipova şi Crişul Chişineu Criş, pe primele două locuri, neînvinse, după şase etape. Meritul este al celor doi preşedinţi de cluburi, Radu Pop, respectiv, Dani Cherecheşi, care au reuşit să formeze echipe competitive, cu antrenori dedicaţi.

Înaintea confruntării de sâmbătă, ora 15, din oraşul de pe Crişul Alb, „şoimii" au şase victorii consecutive şi cel mai bun atac, în timp ce nou-promovata Crişul ocupă un meritoriu loc doi, având al doilea atac al seriei.

Modan-Calvin, un duel aşteptat cu interes în derby-ul primelor clasate FOTO: JA

Antrenorii, la cuvânt

Tehnicianul gazdelor, Adrian Abrudean, este încrezător în forţa grupului: „Cu siguranţă va fi un meci atractiv pentru publicul spectator, sper să fie prezenţi în număr cât mai mare. Va fi un joc între două echipe care se cunosc, fiecare îşi va lua măsurile potrivite, iar detaliile şi forma de moment vor face diferenţa. Atmosfera din vestiar este foarte bună, am discutat cu băieţii, vrem să rămânem cu picioarele pe pământ şi încercăm să continuăm această serie de jocuri fără înfrângere".

În replică, Flavius Sabău, antrenorul de pe banca liderului are mare încredere în elevii pe care îi pregăteşte: „Mă bucur că dezvoltăm un spirit al echipei, un spirit de luptă până la finalul meciului. Şi, pe lângă ceea ce pregătim cu seriozitate la antrenamente, e acel sentiment de încredere. Eu în jucători şi ei în mine. Cea mai mare bucurie a unui antrenor este atunci când cei intraţi de pe bancă aduc un plus, marchează goluri cruciale, cum a fost cazul lui Burlă în meciul cu Cermeiul. Ne aşteaptă un joc la fel de greu şi la Chişineu Criş, un derby de clasament, din care ne dorim să ieşim cu bine". **JA-D.S.**

Examene dificile

Celelalte două reprezentante ale fotbalului judeţean în Liga 3 au parte, tot sâmbătă, de la ora 15, de examene dificile în runda cu numărul 7. Lunca Teuz Cermei întâlneşte, acasă, ocupanta ultimului loc de pe podium, ACS Dumbrăviţa, în timp ce Naţional Sebiş are parte de o deplasare incomodă pe terenul nou-promovatei CS Hunedoara.

Un nou episod în Turneul Selecţionatelor

ARAD. După două etape la categoria născuţi 2005 şi una la grupa 2004, Turneul Selecţionatelor - proiect al AJF Arad, implementat graţie unui proiect declarat eligibil de Centrul Municipal de Cultură la sesiunea 2 din cadrul programului Sportul de Performanţă 2018 - a continuat cu grupa de vârstă 2003.

Pe „sinteticul" de pe Şega, Selecţionata AJF Arad o bifat o victorie, 3-1, cu Bihor, pierzând la mare luptă, scor 1-2, cu Timiş.

Staff-ul de antrenori din cadrul Selecţionatelor AJF Arad - format din: Flavius Moisa, Sandu Gaica, Adrian Sas, Marius Ciubăncan, Abdoulaye Diarra, Florin Rusu şi Florin Trifoi - coordonat de referentul FRF, Cristian Sculici, s-a bazat pe următorul lot de jucători la categoria 2003: Roşca, Miclean - Popa, Măgulean, Todoran, Onişor, Maxim, Ursoi, Goldiş, Borcea, Mercioiu, Jurj, Perenyi, Ţurcanu, Tărşan, Şerban, Pătlăgică, Ţica şi Petrehele.

Selecţionata AJF 2003 FOTO: JA

Următoarea acţiune din cadrul Turneului Selecţionatelor are loc în luna noiembrie, la categoria 2006. **JA-D.S.**

Jumătate de secol de la dispariţia unei legende

Inegalabilul Iosif Petschovschi va fi comemorat, sâmbătă, de suflarea „alb-roşie".

ARAD. Singurul fotbalist român care a avut onoarea de a da numele unui trofeu pentru fairplay, Iosif Petschovschi, va fi comemorat sâmbătă, 6 octombrie, de la ora 12 la Cimitirul Eternitatea (UTA), la iniţiativa Old-Boys UTA. „Csala" a fost adus de Baronul Neumann la Arad, reuşind să câştige trei titluri naţionale şi o Cupă a României. A înscris 53 de goluri în 174 jocuri oficiale, bifând şi 32 de selecţii pentru România, pentru care a reuşit 11 goluri. S-a stins pe 6 octombrie 1968 într-o zi mohorâtă, în marea de lacrimi a celor 15 mii de oameni care asistau la meciul dintre UTA şi Poli Iaşi şi care au fost informaţi prin staţia de amplificare a stadionului: „A murit Iosif Petschovschi!"

„Cel mai mare fotbalist român"

Gheorghe Vaczi, preşedintele Old Boys UTA, a vorbit despre această acţiune: „Dacă pentru România e Centenarul Marii Uniri, pentru familia UTA e minicentenarul trist al pierderii lui Iosif Petschovski. Invităm toţi suporterii arădeni sâmbătă, ora 12, la Cimitirul Eternitatea, pentru a-l comemora pe cel mai mare fotbalist român al tuturor timpurilor. Datoria noastră este să le reamintim celor tineri că a existat un Petschovschi, că a existat un mare campion".

Nostalgic, Vaczi rememorează şi pune degetul pe rana suporterilor: „Petschovschi a marcat primul gol pe stadionul ITA, 1-0 cu Ciocanul Bucureşti, dând practic viaţă acestui stadion cu o victorie istorică. Astăzi ne-ar place să avem un alt Petschovschi, dar prima dată ar trebui să avem un stadion. Sau, poate, trebuie să descoperim un alt Petschovschi ca să avem un stadion nou? Sau, poate, avem nevoie de un baron Neumann care să le facă pe amândouă". **JA-D.S.**

Legenda FOTO: FAN

Înfrângere la „masa verde"

ARAD. Practici din fotbalul sătesc din urmă cu câteva decenii la echipa de rugby din Arad! CSU Arad a folosit în meciul câştigat în weekend cu RC Gura Humorului (scor 19-15) un jucător pe fals, pe foaia de joc antrenorul Marian Grindei trecând un alt nume.

În timpul meciului, o parte dintre jucătorii echipei din Gura Humorului au recunoscut în echipa gazdelor un rugbist ce nu avea dreptul să joace, deoarece este legitimat la campioana României, Timişoara Saracens, echipă pentru care a evoluat în acest sezon, notează presa din Suceava. Marius Alexandru Iştoc a evoluat în meciul cu Gura Humorului pe postul de centru. Imediat după meci, managerul oaspeţilor, care este şi jucător, Ştefăniţă Rusu, a făcut contestaţie, FR de Rugby a răspuns pozitiv, iar RC Gura Humorului a câştigat, astfel, primul meci din istorie, cu 5-0 la „masa verde".

În urma acestei decizii, arădenii au coborât pe penultimul loc (5) al Grupei Centru-Nord, cu cinci puncte la activ, duminică (ora 10 - stadion Sînicolau Mic) primind replica echipei CSM Bucovina Suceava. **JA-D.L.**

Urcuşul, la Satu Mare

ARAD. Liga Naţională de baschet feminin (LNBF), ce are în acest sezon un nou format - grupe valorice A şi B, urmate de serii „colorate", Roşu şi Galben, iar apoi play-off şi play-out -, se pune, în weekend, în mişcare. Fetele de la FCC ICIM Arad au o deplasare dificilă, pe terenul vicecampioanei CSM Satu Mare, întâlnire programată pentru sâmbătă, ora 18.

Cu un lot în care mai regăsim doar trei dintre componentele sezonului trecut şi cu un nou tehnician pe bancă, Miljan Medved (fost secund al fetelor de la „U" Cluj), FCC ICIM pare o necunoscută, capabilă însă (şi) de lucruri pozitive. „Un drum nou, mă aflu pentru prima dată în postura de antrenor principal. Sunt total mulţumit de lotul pe care l-am construit la Arad. Ce s-a putut aduce, s-a adus" a declarat Medved după venirea la Arad.

Din cele şase partide programate în prima rundă a LNBF, trei au fost amânate, din motive obiective, alături de jocul Aradului mai având loc doar Sepsi vs. CSM Târgovişte şi Phoenix Constanţa vs. Rapid, ultimul duel în Grupa B valorică. **JA-D.L.**

Lista lui Cosmin Contra

FOTBAL. Selecționerul României va miza la jocurile din această lună din Liga Națiunilor pe un lot format din 24 de tricolori: 16 care evoluează în străinătate și 8 din Liga 1.

Joi, 11 octombrie, de la ora 21:45, la Vilnius, națională României va juca împotriva Lituaniei. Trei zile mai târziu, duminică, 14 octombrie, de la ora 16:00, pe Arena Națională, tricolorii vor întâlni Serbia.

Lista jucătorilor convocați de Cosmin Contra pentru cele două meciuri este următoarea:

Portari: Ciprian Tătărușanu (FC Nantes, 53/0), Costel Pantilimon (Nottingham Forest, 27/0), Florin Niță (Sparta Praga, 2/0)

Fundaşi: Romario Benzar (FCSB, 13/0), Cristian Manea (CFR Cluj, 4/1), Cristian Săpunaru (Kayserispor, 29/0), Alin Toșca (PAOK Salonic, 13/0), Gabriel Tamaș (Hapoel Haifa, 65/3), Ionuț Nedelcearu (FC Ufa, 2/0), Nicușor Bancu (U Craiova 1948 Club Sportiv, 5/0)

Mijlocaşi: Răzvan Marin (Standard Liege, 12/1), Tudor Băluță (FC Viitorul, 1/0), Adrian Stoian (Crotone, 2/0), Paul Anton (Krylia Sovetov, 5/0), Alexandru Chipciu (Sparta Praga, 37/4), Dorin Rotariu (AZ Alkmaar, 7/1), Nicolae Stanciu (Sparta Praga, 24/9), Constantin Budescu (Al-Shabab, 12/5), Alexandru Maxim (Mainz, 30/2), Alexandru Mitriță (U Craiova 1948 Club Sportiv, 5/0), Florin Tănase (FCSB, 3/0)

Atacanţi: Claudiu Keșeru (Ludogoreț, 25/6), George Țucudean (CFR Cluj, 6/2), Denis Drăguș (FC Viitorul, 1/0).

SURSA: FRF.RO

Claudiu Keşeru FOTO: EPA

„Messi e cel mai bun din lume”

Tottenham a pierdut cu 2-4 meciul cu Barcelona, din etapa a doua a grupelor Ligii Campionilor.

Lionel Messi a reuşit o „dublă” în meciul cu Tottenham FOTO: EPA

FOTBAL. Barcelona a deschis scorul prin Coutinho (2), în timp ce Ivan Rakitic (28) și Lionel Messi (56, 90) au înscris celelalte goluri ale catalanilor. Pentru Tottenham au marcat Harry Kane (52) și Erik Lamela (66). Ernesto Valverde, antrenorul echipei FC Barcelona, a lăudat jocul făcut de elevii săi în meciul de pe Wembley, apreciind că reacția catalanilor „a fost foarte eficace”.

„Este adevărat că după câteva rezultate proaste, era foarte important să jucăm bine astăzi și am reacționat foarte bine. Meciul a fost foarte intens, iar reacția noastră a fost puternică și eficace. La 3-2, Tottenham ne-a făcut misiunea foarte dificilă. Vreau să subliniez că întreaga echipă este cea care a reușit”, a afirmat tehnicianul. „Noi ne propunem întotdeauna să dominăm și am făcut-o. A fost un meci mare contra unei echipe dificile. Am avut câteva probleme în joc, dar le-am rezolvat și vrem să continuăm așa. Sunt foarte mulțumit de jucători. Meciul de astăzi a fost unul cheie pentru noi”, a adăugat Valverde.

La rândul său, antrenorul lui Tottenham, Mauricio Pochettino, a declarat că golul încasat rapid de londonezi i-a distrus planurile.

„Ne-a distrus planul”

„Golul încasat după numai două minute, în fața unei echipe care avea nevoie să câștige, ne-a distrus planul”, a spus tehnicianul sud-american. „Am făcut multe greșeli, iar prima repriză a fost dificilă pentru echipă. Când joci contra unei echipe cum este Barcelona, nu poți să-ți permiți să comiți erori. Dar importantă pentru mine este repriza secundă. Am făcut totul pentru a reveni. Am dat dovadă de caracter și sunt foarte mândru de jucători. În ceea ce-l privește pe Messi, nu mă surprinde deloc. Am încasat primul gol și a fost foarte dificil, pentru că a fost determinant pentru restul meciului. Am plătit. A trebuit să lăsăm spații atunci când încercam să înscriem. Jucători cum este el pot să tranșeze soarta meciului. Sigur, el este cel mai bun din lume. În a doua repriză, Messi a fost decisiv. El are această capacitate și poftă de a înscrie goluri”, a adăugat Pochettino.

SURSA: AGERPRES

A marcat din corner

FOTBAL. Fostul jucător al celor de la Gaz Metan, Viitorul și Pandurii, Eric de Oliveira (32 de ani) continuă să surprindă în Qatar, unde evoluează pe Al Markhiya. Sud-americanul a reușit să marcheze din corner în ultimul meci disputat de echipa sa, în deplasare, pe terenul celor de la Al Mu'aidar.

Eric de Oliveira FOTO: FAN

Echipa sa a pierdut disputa cu 3-1, dar fostul brazilianul care a făcut senzație în România a semnat reușita meciului. Execuția sa este asemănătoare cu cea a lui Ianis Hagi din meciul României U21 cu Bosnia U21, scor 2-0. Atunci, fiul "Regelui" Gică Hagi a marcat tot din corner.

Ajuns în România în 2007, de la echipa braziliană Metropolitano, Eric a trecut pe la Gaz Metan, Karpaty Lviv, Pandurii, Al-Ahli Jeddah, Matsumoto Yamaga FC, Viitorul și Al Markhiya. 56 de goluri a bifat brazilianul în Liga 1.

SURSA: MEDIAFAX

Carlo Ancelotti: „Am dat cu pumnul în masă”

FOTBAL. Napoli a obținut prima victorie în Grupa C a Ligii Campionilor, după ce a dispus de Liverpool, finalista ediției trecute, cu scorul de 1-0. Unicul gol a fost marcat de Lorenzo Insigne (90). Napoli este de altfel lidera grupei după două etape.

Carlo Ancelotti, antrenorul lui Napoli, și-a exprimat satisfacția pentru victorie. „Am abordat bine acest meci, am studiat bine adversarul. Am folosit un fundaș central suplimentar în faza de construcție a apărării. Trebuia să existe mult echilibru pentru a controla potențialul lor ofensiv și trebuie să spun cei patru fundași ai noștri au fost foarte buni. Este o victorie importantă pentru că dovedește un progres, în special la capitolul mentalitate. Jucătorii și-au dat seama că se pot debarasa de timiditate”, a precizat Ancelotti.

„Am dat cu pumnul în masă de această dată și am arătat că va fi greu pentru toată lumea în această grupă. Situația rămâne complicată, dar după decepția de la Belgrad (0-0), această victorie ne dă încredere”, a conchis antrenorul italian.

La rândul său, antrenorul lui Liverpool, Jurgen Klopp, și-a asumat responsabilitatea eșecului. „Am avut un debut de meci bun, dar apoi nu am reușit să ne apărăm bine, am lăsat spații libere. Ar fi trebuit să fim mult mai calmi, pentru că Napoli nu a pus multă presiune asupra noastră. Ne-am creat puține ocazii. În plus, nu este ușor să spui că portarul tău a fost cel mai bun jucător al tău. O mare parte din această contraperformanță este din vina mea. Nu am fost suficient de buni”, a precizat tehnicianul german.

Insigne a marcat golul victoriei FOTO: EPA

SURSA: AGERPRES

Mirel Rădoi mizează pe 22 de jucători

FOTBAL. Selecționerul naționalei de tineret a anunțat numele jucătorilor pe care va miza la ultimele două partide din preliminariile EURO 2019, care pot aduce calificarea naționalei U21 la turneul final.

Tinerii tricolori întâlnesc Țara Galilor (12 octombrie, ora 19:00, stadion „Dr. Constantin Rădulescu” - Cluj-Napoca) și Liechtenstein (16 octombrie, ora 21:00, stadion „Ilie Oană” - Ploiești) în două meciuri din care mai au nevoie de patru puncte pentru calificarea directă la Campionatul European ce va fă găzduit anul viitor de Italia și San Marino.

Lotul convocat:

Portari: Ionuț Radu (Genoa), Cătălin Căbuz (Hermannstadt), Andrei Vlad (FCSB)

Fundaşi: Radu Boboc (Viitorul), Mihai Butean (Astra), Ricardo Grigore (Dinamo), Adrian Rus (Sepsi Sf. Gheorghe), Alex Pașcanu (Leicester), Virgil Ghiță (Viitorul), Florin Ștefan (Sepsi Sf. Gheorghe)

Mijlocaşi: Dragoș Nedelcu (FCSB), Răzvan Oaidă (FC Botoșani), Alexandru Cicâldău (U Craiova), Andrei Ciobanu (FC Viitorul), Dennis Man (FCSB), Ianis Hagi (FC Viitorul), Olimpiu Moruțan (FCSB), Alexandru Mățan (Viitorul)

Atacanţi: Florinel Coman (FCSB), Andrei Ivan (Rapid Viena), George Pușcaș (Palermo), Adrian Petre (Esjberg).

Bilete pentru cele două jocuri decisive pot fi achiziționate de pe site-ul bilete.frf.ro (10 RON, intrare generală).

SURSA: FRF.RO

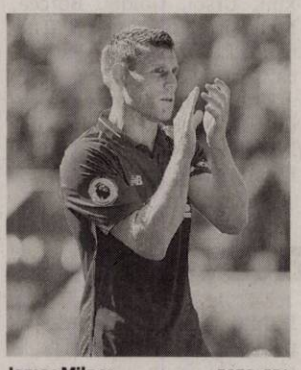

James Milner FOTO: EPA

Milner ar putea pleca de la Liverpool

FOTBAL. Jurgen Klopp e la un pas să-l piardă unul dintre cei mai buni oameni ai săi de la Liverpool. Este vorba despre James Milner (32 de ani), fotbalist care vizează o revenire la clubul care l-a lansat în fotbalul mare, Leeds United. Milner mai are contract cu Liverpool până vara viitoare.

Condiția ca Milner să părăsească pe Liverpool în vară liber de contract e ca Leeds, clubul la care a crescut, să promoveze în Premier League. În acest moment, Leeds și Middlesbrough conduc clasamentul din liga a doua engleză, cu câte 22 de puncte.

James Milner a debutat la echipa mare a lui Leeds la doar 16 ani, de la care a plecat în 2004, la Newcastle. Swindon Town, Aston Villa și Manchester City sunt echipele la care a mai jucat în cariera sa. În acest sezon, Milner a strâns nouă meciuri, două goluri și două assist-uri în toate competițiile pentru Liverpool. De la transferul pe Anfiel, din 2015, Milner a strâns 141 de meciuri, 19 goluri și 45 de pase de gol. 15 milioane de euro este cota de piață a lui Milner, conform Transfermarkt.

SURSA: MEDIAFAX

George Puşcaş, atacantul lui Palermo FOTO: EPA

A reuşit o „triplă” pentru PSG

FOTBAL. Paris Saint-Germain a dispus cu scorul de 6-1 de Steaua Roșie Belgrad cu scorul de 6-1, pe Stadionul Parc des Princes”, în etapa a doua din Grupa C a Ligii Campionilor. Golurile întâlnirii au fost marcate de Neymar (20, 22, 81), Edinson Cavani (37), Angel Di Maria (42) și Kylian Mbappe (70), respectiv Marko Marin (74). Neymar a fost vedeta lui PSG, atacantul brazilian reușind un hat-trick spectaculos, însă ultimul său gol a fost unul de excepție. În minutul 81, starul parizienilor a executat perfect o lovitură liberă de la aproximativ 25 de metri, iar mingea s-a dus aproape de vinclul porții sârbilor. Portarul oaspeților a avut o reacție incredibilă. Borjan a început să râdă, iar Neymar a reușit al doilea hattrick în tricoul lui PSG.

Jucătorul brazilian, în vârstă de 26 de ani, a marcat 38 de goluri în 40 de meciuri disputate. Totodată, el și-a trecut în cont 9 reușite în 9 partide din UEFA Champions League.

SURSA: MEDIAFAX

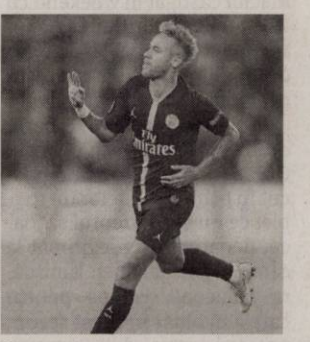

Neymar FOTO: EPA

Căutam un job unde să mă pot dezvolta.
Și-am găsit un loc în care am fost promovată mai repede decât m-așteptam.
Andreea, 37 ani, Store Manager

DEZVOLTARE BONUSURI CARIERĂ

Aplică pentru Manager Trainee la McDonald's Arad
și poți câștiga 4.500 lei lunar!

Contactează-ne la numărul de telefon 0737 510 400

mi se potrivește

Venitul menționat reprezintă salariul brut, valoarea tichetelor de masă și a beneficiilor.

© 2018 McDonald's Corporation. (9420)

gca ARAD

GOSPODĂRIREA COMUNALĂ ARAD S.A.
Arad, B-dul Iuliu Maniu, nr. FN
angajează:

- **ÎNGRIJITOR CÂINI**
- **COSAŞI** cu motocoasa, foarfecă de gard viu (operator motoutilaje)
- **PERSONAL ÎNGRIJIRE SPAŢII VERZI**
- **ŞOFERI** cu categoria B şi B-C+E la Departamentul Edilitar pe Raba şi Saviem

Salarii atractive şi motivante, bonuri de masă, ore suplimentare plătite 175 %, ore de weekend plătite 180%, sărbători legale muncite, plătite cu 200%, prime de sărbători, decontare abonament de transport.
Acte necesare: copie CI, cazier judiciar.
Cerinţe post: conduită morală adecvată la locul de muncă, disponibilitate la program prelungit şi weekend.

Cererile se pot depune la sediul societăţii pe **B-dl Iuliu Maniu, nr. FN, (lângă RECONS) Arad,** tel. **0257/270352**, tel. mob. **0752/022229**, mail: **office@gcarad.ro** între orele 08:00-15:00. (9419)

EATON Powering Business Worldwide

Vino în echipa Eaton Arad!

Pentru noi, nu contează cine eşti!
Ceea ce contează este
VALOAREA ta dincolo de aparenţe!
Facem să funcţioneze ceea ce contează!*

Operator productie
Manipulant marfă

Oferim:
- Salariu de încadrare la angajare atractiv, urmat de creşteri salariale la 3 luni şi respectiv un an
- Contract de muncă pe perioadă nedeterminată
- Tichete de masă în valoare de 15 RON pentru fiecare zi lucrată
- Bonusuri lunare de performanţă
- Prime de Sărbători
- Prime de vacanţă
- Asigurare privată de sănătate
- Asigurare privată de viaţă şi dizabilitate
- Transport asigurat de companie

Pentru mai multe informaţii contactaţi-ne la:
0257 201 430 sau 0257 201 468
email: CIADRecruitment@eaton.com
sau completaţi cererea de angajare la sediul EATON (fostă Cooper Industries România) -
Zona industrială Vest Arad, strada III nr. 12

P.A.B. ROMANIA

COMPANIA P.A.B ROMANIA DIN ARAD
FABRICĂ DE CONSTRUCŢII METALICE

ANGAJEAZĂ MUNCITORI CALIFICAŢI
ÎN URMĂTOARELE MESERII:

INGINER CONSTRUCTOR - INGINER SUDOR - INGINER MECANIC
SUDOR MIG MAG si/sau SUDOR CU ELECTROD
OPERATOR CNC
LACATUS CONSTRUCTII METALICE
DULGHER
FIERAR BETONIST
LUCRATOR SABLARE
VOPSITORI INDUSTRIALI
SI MUNCITORI NECALIFICATI, CARE DORESC CALIFICARE LA LOCUL DE MUNCA

OFERIM SALARII DE INCADRARE DE LA 4500 LEI BRUT,
POSIBILITATEA DE A LUCRA IN GERMANIA SI/SAU ANGLIA PENTRU UN SALARIU CORESPUNZATOR.

Forme legale de angajare, cazare si masa asigurata, decontare transport la angajare si/sau deplasare.
Pentru relatii suplimentare telefon mobil : 0755 549575, 0720444513, 0753 888111, resurseumane@pab.ro
Arad, Zona Industriala Micalaca Est F.N., Jud. Arad, 310199.

Transformă nemulţumirea în siguranţă!

ARTEX SCM Arad str. Aurel Crisan nr. 17- Micalaca

ANGAJEAZĂ
Confecţioneri îmbrăcăminte; Persoane cunoscătoare de meserie sau Persoane care doresc să înveţe meseria de confecţioner; Montatori butoni şi capse; Călcători cu câştiguri în acord individual.

PRIMĂ DE TRANSPORT- PREZENŢĂ.
OFERIM: tichete de masă, premii de Paşte si Crăciun, asistenţă medicală, lucru într-un singur schimb.
ANGAJĂRILE SE FAC PE BAZĂ DE PROBĂ DE LUCRU.
DETALII: telefon: **0357- 408275; 0357- 408276** sau la adresa din **Micalaca, str. Aurel Crişan nr. 17, Arad**

SC ERGAD TECHNOLOGY SRL
Arad, str. Pădurii nr. 24
firmă cu capital integral italian care activează în domeniul industriei electronice
angajează:

OPERATORI LINIE SMD
Cerinţe:
- Cunoaşterea şi capacitatea de a citi schemele electronice constituie un avantaj
- Disponibilitate pentru deplasări în Italia.
- Se vor specifica în curriculum vitae experienţele de muncă în domeniul electronicii

Se oferă:
- Salariu de încadrare 2750 ron
- Bonus după 3 luni de la data angajării
- Ore suplimentare plătite dublu
- Sporuri de noapte plătite
- Decontare transport
- Tichete de masă din prima zi
- Prime de vacanţă

MONTATORI SUBANSAMBLE ŞI OPERATORI ASAMBLARE
Femei şi bărbaţi pentru montarea componentelor electronice.
Se oferă:
- Salariu de încadrare 2500 ron
- bonus după 3 luni de la data angajării
- decontare transport + asigurăm transport pe ruta Arad-Zădăreni şi Arad-Iratoş, Dorobanţi, Curtici, Macea cu microbuz
- tichete de masă din prima zi
- prime de vacanţă
- analize gratuite pentru angajare
- ore suplimentare plătite dublu
- program de lucru 1 schimb

Trimiteti CV la adresa: otilia.dimeny@ergad.eu sau prin fax 0257-306.194; te1.0257-206.247. (9212 - H 89191)

SC ERGAD TECHNOLOGY SRL
Arad, str. Pădurii nr. 24
firmă cu capital integral Italian care activează în domeniul industriei electronice
angajează:

MONTATORI SUBANSAMBLE ŞI OPERATORI ASAMBLARE PARTE MECANICĂ
Femei şi bărbaţi pentru montarea componentelor electronice.
Se oferă:
- Salariu de încadrare 2600 ron din prima lună
- bonus după 3 luni de la data angajării
- decontare transport + asigurăm transport pe ruta Arad-Zădăreni şi Arad-Iratoş, Dorobanţi, Curtici, Macea cu microbuz
- tichete de masă din prima zi
- prime de vacanţă
- analize gratuite pentru angajare
- ore suplimentare plătite dublu
- program de lucru 1 schimb

TEHNICIENI ELECTRONIŞTI,
Pentru control şi reparare plăci electronice cu tehnologia SMD şi montarea componentelor în SMD
Cerinţe:
- Experienţă
- cunoaşterea limbi italiene constituie un avantaj
- cunoaşterea şi capacitatea de a citi schemele electronice;
- capacitatea de a suda componentele SMD;
- disponibilitate pentru deplasări în Italia.
- se vor specifica în curriculum vitae experienţele de muncă în domeniul electronicii
- salariu de încadrare 2750 ron din prima lună
- bonus după 3 luni de la data angajării

Trimiteţi CV la adresa: otilia.dimeny@ergad.eu sau prin fax 0257-306.194; tel. 0257-206.247. (9211 - H 89191)

ELNET SECURITY
Protecting People and Places

ELNET GRUP - SECURITY & FIRE

angajează:

AGENŢI DE SECURITATE
femei/bărbaţi, cu/fără atestat pentru obiective industriale şi spaţii comerciale în Arad.

OFERIM:
■ Contract de muncă integral ■ Salariu net 1.600 – 2.000 lei ■ Bonusuri de angajare ■ Transport gratuit la si de la obiectiv ■ Posibilitate de decontare transport pentru agentii din provincie ■ Punctualitatea platii salariilor ■ Stabilitate la locul de muncă ■ Program de lucru în ture de 12/24, 12/48 sau 12/36

☎ **0752.042.558/ 0735.188.865** (9382)

Firma de securitate angajează:
AGENŢI DE SECURITATE
ŞEF DE TURĂ
AGENŢI DE INTERVENŢIE
program de lucru 12/24,12/48.
Informaţii la ☎ **0257 287 792,** sau pe strada **NELU ARISTIDE DRAGOMIR NR. 28.** (9478)

SC AGRIROM SRL
FIRMA CARE SE OCUPA CU DISTRIBUTIA DE PRODUSE ALIMENTARE SI CONGELATE
ANGAJEAZĂ
cu contract de munca pe perioada nedeterminata la depozit frigorific:
■ **gestionar** cu salar brut de **3200** lei
■ **manipulanţi mărfuri** cu salar brut de **2300** lei.
SE OFERĂ: sporuri pentru muncă suplimentară şi în week end, tichete de masă şi decontare abonament.
Informaţii la ☎ **0740-115-099 - Claudiu Bogdan** (9443)

(9470 - H 68935)
LukasConstruct
angajăm
MUNCITORI NECALIFICAŢI în construcţii!
■ vârsta maximă 30 de ani
Arad
str. Vrabiei 1
☎ 0257-256-119
Mob. 0723-273-746

Publicitate 0257/280.904

DECESE

Cu durere în suflet, anunţ încetarea din viaţă a celui care a fost dragul meu soţ,

BLAJ MOISĂ,
la vârsta de 68 ani.
Dumnezeu să-l ierte şi să-l odihnească în pace! Înmormântarea va avea loc sâmbătă, 6 octombrie 2018, ora 13:00 la Casa Funerară Kuki din Grădişte. Nu te voi uita niciodată!

Soţia Lucreţia

Cu profundă durere în suflet, anunţăm trecerea la cele veşnice a dragului nostru soţ, tată, socru şi bunic,

GHEORGHE DUCA,
în vârstă de 68 ani.
Slujba de înmormântare va avea loc astăzi, 5 octombrie 2018, ora 13:00, la Casa Funerară Rostyl. Odihnească-se în pace!

Familia îndurerată

Cu adâncă durere în suflet, anunţăm decesul
la vârsta de 86 ani a celei care a fost soţie, mamă, soacră şi bunică,
CLEPE MARIA
din Vărşand (comuna Pilu).
Slujba de înmormântare va avea loc sâmbătă, 6 octombrie 2018, ora 13:00, de la domiciliu din localitatea Vărşand nr. 262.

Familia

CONDOLEANŢE

Cu adâncă durere în suflet, trişti şi înlăcrimaţi ne despărţim de cea care a fost draga noastră soţie, mamă, bunică şi soacră,

CLEPE MARIA.
Dumnezeu să o odihnească în pace!

Soţul Ioan, fiica Aurica, nepotul Vlad şi ginerele Cornel

Colegii şi conducerea societăţii Moda S.A. sunt alături de d-na Aurelia Baciu şi familia acesteia, în greaua durere cauzată de decesul dragii lor mamă şi bunică,

MARIA CLEPE.
Odihnească-se în pace!

Ne despărţim cu mare durere în suflet de cel care a fost dragul nostru unchi,

BLAJ MOISĂ.
Nu te vom uita niciodată!

Nepoţii: Florica, Lenuţa, Rodica, Vasile, Gabriel împreună cu familiile lor

SERVICII FUNERARE

NOSFERATUM
SERVICII FUNERARE COMPLETE
Arad, str. Ghiba Birta nr. 26 - Tel.: **0752 10 11 12; 0357 80 48 38**
NON STOP e-mail: **nosferatumarad@yahoo.com** **www.nosferatum.ro**
TRANSPORT GRATUIT ÎN MUNICIPIUL ARAD ŞI ORAŞUL PECICA
* Sicrie la preţ de producător;* Înmormântări GRATUITE – doar pe baza cuponului de pensie; * Consultanţă şi medic constatator; * Rezolvăm actele la spital, primărie, casă de pensii, C.A.R.P.; * PRELUĂM DECEDAŢII DE LA MORGĂ; * Igienizare, cosmetizare, îmbălsămare, incinerarii, REPATRIERI, CAPAC FRIGORIFIC; * CAPELA CIMITIR ETERNITATEA (UTA)! * Borduri, monumente funerare, mozaic, marmura, granit.

COMEMORĂRI

Durere, tristeţe şi dor nemărginit acum la împlinirea a 40 de zile de când ai plecat de lângă noi iubita noastră mamă şi soţie,

PETRE NICOLETA (ROTARU).
Atunci când ai plecat de acasă/ Ne-ai lăsat inima arsă/ Ai plecat de lângă noi/ Fără o vorbă ca să îmi spui/ Tu ai plecat prea timpuriu/ Şi casa e pustie. Îţi voi aduce flori mereu/ Nu te-ai gândit la mine şi la copilul nostru, scumpa mea soţie şi mamă nu te voi uita niciodată. Parastasul va avea loc duminică, 7 octombrie, ora 12:00, la Biserica Gai.

Soţul

Sărut mâna mama mea/ Rămas bun băiatul meu/ Despărţirea-i tot mai grea. Oricât de dureros este vine o zi când trebuie să te desparţi de cea care ţi-a dat viaţă, de mama

PETRE NICOLETA (ROTARU).
M-ai părăsit prea devreme. Nu te voi uita niciodată scumpa mea mamă. Să-ţi fie drumul presărat cu flori.

Al tău fiu, Bogdan

Scumpa mea fiică,

PETRE NICOLETA (ROTARU)
ai fost speranţa vieţii mele. La bătrâneţe m-ai părăsit într-o zi de toamnă, iar chipul tău drag şi frumos s-a stins precum o lumânare. Ai plecat în veşnicie, dar ştiu că odată în cer ne vom revedea. Nu te voi uita cât voi trăi. Dumnezeu să te aibă în paza Sa!

Mama veşnic îndoliată

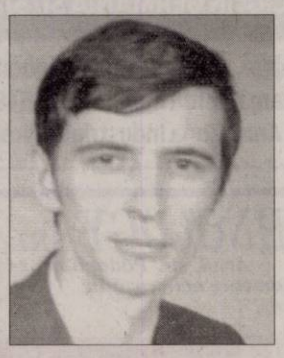

Cu adâncă durere anunţăm că au trecut 6 luni de la decesul soacrei

GLIGOR IOANA (ELENA)

şi 5 ani de la decesul soţului

GLIGOR IOAN-ALEXANDRU.
Parastasul de pomenire va avea loc sâmbătă, 6 octombrie 2018, ora 11:00, la Biserica Nouă (UTA).

Îndurerată soţia şi nora Vichi

Amintiri dureroase însoţesc somnul de veci al neuitatului nostru,

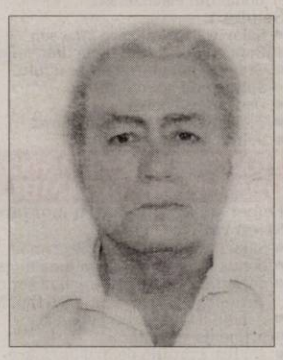

CIUNGU ION,
soţ tată, bunic.
Se împlinesc 40 de zile de la trecerea în eternitate. Slujba de pomenire va avea loc sâmbătă, 6 octombrie 2018, ora 11:00, la Biserica din Parcul UTA.

Familia

Marţi, 9 octombrie se împlinesc 6 luni de dor şi lacrimi de când ne-a părăsit iubitul nostru fiu, soţ, tată, frate, bunic, cuscru,

TĂMAŞ GHEORGHE.
Nu te vom uita niciodată. Dumnezeu să-l ierte şi să-l odihnească!

Gheorghe, Maria, Simona cu Luca, Adina cu Cristi, Florica cu familia, Luca, Mateo, Darius

Tatăl meu iubit,

GHIDARCĂ CONSTANTIN,
când în cer tu ai plecat/ Mi-ai lăsat inima frântă/ Nici o zi NU te-am uitat! Azi aprind o lumânare/ Şi mă rog la Tatăl Sfânt.../ Sufletul să-ţi odihnească/ Tatăl meu cu chipul blând. Parastasul de 6 luni va avea loc sâmbătă, 6 octombrie 2018, ora 13:30 la Catedrala Ortodoxă Veche - Piaţa Mare.

Fiica Mirela cu familia

Cu durere în suflet amintim că se împlinesc 6 săptămâni de la despărţirea de cel care a fost iubitul nostru soţ, tată, socru şi bunic,

IŞTOC IOAN
din Gurba.
Ce n-am da să vii acasă/ Doar o să-ţi vorbim/ Să ne spui că-ţi este bine/ Să ne liniştim puţin/ Lipsa ta mereu se simte/ Întristarea n-a încetat/ Dar în inimile noastre/ Vei trăi neîncetat. Dumnezeu să-l odihnească în pace!

Familia

Cu nemărginită durere în suflet amintesc că în data de 7 octombrie se împlineşte 1 an de când a plecat bunul meu soţ pe calea fără de întoarcere,

NINI VASILE
lăsându-mă plină de durere şi dor. Dumnezeu să te odihnească în linişte şi pace! Nu te voi uita niciodată.

Soţia veşnic îndurerată

Anii trec, durerea rămâne în suflet. Mâine 6 octombrie se împlinesc 13 ani de când ne-a părăsit,

AUREL GAVRA
- soţ, tată, frate şi bunic. O clipă de aducere aminte pentru cei care l-au cunoscut. Vei rămâne veşnic în amintirea noastră. Dumnezeu să te odihnească în pace!

Soţia Lucia şi copiii cu familiile lor

Cu tristeţe, lacrimi pe obraz şi dorul în suflet deplângem trecerea în eternitate, în urmă cu 6 luni a celei care a fost iubita noastră soţie, mamă şi bunică,

VEREŞ ILIANA.
Amintirea ei ne va însoţi pretutindeni, căci vorba şi zâmbetul ei ne-au fost mereu încurajare şi alinare. Bunul Dumnezeu să te aibă în pază şi să-ţi dea odihna veşnică!

Soţul Ştefan şi fiica Gabi cu familia

Infinite mulţumiri pentru nepreţuita şansă de a mai fi copil, chiar dacă doar în aduceri aminte sau în vise. Şase luni au trecut prin timp de când bunica mea dragă,

MARIA IŞTOC
din Gurba
s-a mutat într-o stea. Bunul Dumnezeu să îi călăuzească sufletul în lumina eternă!

Nepotul, Bogdan Cosmin

Anunţurile de deces se publică GRATUIT!

Aşa cum vinul toamnei este înnobilat de vremea trecătoare, tot aşa dragostea îşi cultivă tot mai mult strălucirea, ignorând cu nepăsare graniţele obscure ale morţii. De 5 ani, iubita noastră mamă, soţie şi fiică

MARIANA GOMOI

ne zâmbeşte dintre stele. Domnul să îi dăruiască viaţă veşnică!

Fiul Bogdan Cosmin, soţul

Gheorghe şi tatăl Ioan

Tristă şi neuitată rămâne pentru noi ziua de 4 octombrie, când în urmă cu 14 ani ne-a părăsit pentru totdeauna cel care a fost

ALEXANDRU BANCIU.

Dumnezeu să-l odihnească în pace!

Familia

Mereu prezent în gândurile şi sufletele noastre comemorăm 6 ani de la plecarea în veşnicie a dragului nostru soţ, tată, socru şi bunic,

ing.

CONSTANTIN PLAPŞA.

Cu tristeţe şi dor, aducem un pios omagiu de dragoste şi neuitare. Dumnezeu să-i vegheze somnul!

Familia

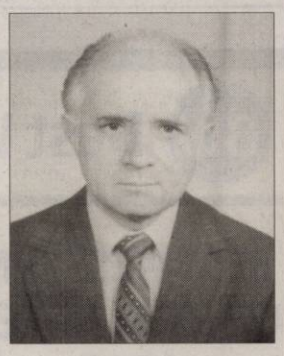

Un gând frumos, lacrimi şi o dragoste ce nu va muri niciodată. Azi, 5 octombrie se împlinesc 10 ani de la despărţirea de cel care a fost dragul nostru soţ, tată şi bunic,

PUTA IOAN.

Fie ca Bunul Dumnezeu să-ţi vegheze somnul de veci!

Soţia

În 7 octombrie se împlinesc 5 ani de când soţul meu drag,

GAZSORE ALEXANDRU

a plecat în veşnicie. Dumnezeu să-l odihnească în pace!

Soţia îndurerată

Verişoara Doina Boar şi nepoţii Dan Boar şi Ovidiu Boar cu familia, cu durere şi mult regret, anunţă că au trecut 40 de zile de la trecerea la cele veşnice a celui ce a fost verişorul şi unchiul nostru,

av.

LELE IOAN – DINU.

Parastasul şi slujba de comemorare va avea loc sâmbătă, 6 octombrie 2018, ora 12:00 la Biserica Ortodoxă din Micălaca Veche, str. Renaşterii. Să-i fie ţărâna uşoară şi lin somnul de veci!

Tristeţe şi dor nestins la împlinirea a 7 ani de când sufletul iubitei mele mame,

CUZNEŢOV VIORICA

s-a înălţat la Tatăl Ceresc intrând pe poarta veşniciei în Împărăţia lui Dumnezeu, unde există pace şi bucurie în Duhul Sfânt. Flacăra recunoştinţei, a respectului şi afecţiunii mele vor dăinui mereu prin prinosul de rugăciuni pe care le voi aduce în amintirea ei. Parastasul va avea loc sâmbătă, 6 octombrie, ora 10,00 la Catedrala Veche.

Fiica Dana

ÎMPRUMUTURI FINANCIARE

• **Societate financiară** acordă credite nevoi personale pensionarilor şi angajaţilor, 0729.660.774.

Publicitate: mică 0257/210.775; mare 0257/280.904

DIVERSE

• **Vând cazane** ţuică diferite mărimi, preţ avantajos. Telefon 0757.620.644. 106885

• **Vând cazane** de ţuică. Tel. 0740.979.825. 112324

EVIDENŢIAZĂ-TE!

Talon valabil până în 30 decembrie 2018

Text: **DATA apariţiei:**.....

.....

.....

.....

.....

.....

.....

Date personale:

Nume şi Prenume:

Telefon:

Buletin de identitate:

TALON + PREŢUL CATEGORIEI AFERENTE

Anunţurile se preiau zilnic, la ghişeu, până în ora 16³⁰, după această oră, se pot prelua doar prin intermediul sistemului online de preluare al anunţurilor disponibil pe www.jurnalaradean.ro . Anunţurile de mică publicitate din Jurnal Arădean se publică pe baza talonului din ziar
Redacţia nu îşi asumă responsabilitatea pentru conţinutul anunţurilor de mică publicitate!

JURNAL ARADEAN

TERENURI JUDEŢ

• **Vând loc** casă, Şimand, 953 mp. Preţ 8.500 Euro, ☎0742.946.281. 101627

• **Vând 2,5** ha pământ arabil la C.A.I. Curtici. Tel. 0744.839.236. 97834

IMOBILE CHIRII

• **Închiriez apartament** 2 camere, Micălaca, zona Miorita, recent renovat, geamuri termopan, inclusiv balcon, zonă liniştită. Preţ 200 Euro, ☎0773.379.834. 106087

• **Închiriez apartament** la casă, Pârneava. Tel. 0758.268.603. 111670

• **Închiriez apartament** 1 cameră, zona Grădiste. Tel. 0751.402.979. 112248

• **Dau în** chirie garsonieră utilată, mobilată, ultracentral. Tel. 0743.872.908. 107384

• **Persoană fizică** închiriez apartament 2 camere complet mobilat şi utilat situat pe Malul Mureşului lângă Universitatea Aurel Vlaicu. Tel. 0746.897.275. 107830

• **Dau în** chirie casă cu etaj (265 mp utili), zonă centrală (Podgoria). Ideal sediu firmă. Tel: 0722.293738. 94082

SPAŢII COM-ARAD

• **Închiriez spaţiu** comercial 4.618 mp curte şi 1.200 mp hale, birouri şi ateliere, acces tir, aproape de autostradă. Tel. ☎0745.993.788. 103121

• **Închiriez spaţiu** comercial, 70 mp, pe strada Eminescu. Tel. 00393487583458. 107270

OFERTE LOCURI DE MUNCĂ

• **Angajăm agenţi** intervenţie, permis B, agenţi pază pentru Arad, Curtici, 0752.441.415, 0257/280228.

• **Angajez muncitori** necalificaţi în construcţii. Tel. 0722.403.313.

• **Angajez necalificaţi** în construcţii, maxim 40 ani. Tel. 0723.273.746.

• **Brutărie angajează** şofer, ambalator, brutar Aradul-Nou, vânzătoare Piaţa-Miorita, Fortuna, ☎0746.354.358.

• **Caut femeie** pentru îngrijire bătrână bolnavă. Telefon 0732.499.767.

• **Depozit de** logistică angajează muncitori necalificaţi şi manipulanţi, ☎0733.103.684.

• **Firmă distribuţie** angajează manipulant pentru depozit. Tel. 0746.268.471.

• **Muncă în** Italia. Firmă caută sudori mig- mag. Cazare gratuită, masă, călătorie dus/întors, ☎0730.116.494. Informaţii: www.attivagroup.it

• **Pensiune - Arad** angajează cameristă, posibil şi studentă, pensionară, ☎0728.686.671.

• **SC angajează** femeie pentru curăţenie. Informaţii telefon 0731.290.064.

• **Angajez electrician** sau electronist posesor permis de conducere categ. B. Telefon 0743.038.433.

PRESTĂRI SERVICII

• **Executăm prestări** servicii de selectat şi tratat seminţe cu autorizaţie fitosanitară. Telefon 0741.082.278. 74154

• **Executăm: zidărie,** tencuieli, zugrăveli, izolaţii acoperişuri, termoizolaţii, consolidări, subzidiri, ☎0740.696.157. 112250

CONSTRUCŢII

• **AAduc balast,** nisip, sort, pământ, ridic moloz, lemne, mraniţă, ☎0747.206.371. 106072

• **Vând lemne** de foc, 4 metri ster, 550 Roni, ☎0742.669.965. 111739

GARAJE

• **Caut să** închiriez garaj pe termen lung. Telefon 0748.516.398. 114015

ANIMALE,PĂSĂRI

• **Cumpăr vaci** şi căzute pentru sacrificat şi viţei 2- 3 luni pentru creştere. Tel. 0745.505.122. 102113

PIERDERI

• **Pierdut certificat** constatator nr. 11099/ 27.03.2008 emis de Oficiul Registrului Comerţului Arad, pe numele SC Ro- Ti Transcom SRL Arad. Îl declarăm nul. 114016

GARSONIERE

• **A A** Achiziţionez garsonieră, apartament 1 cameră, cash, ☎0746.055.126, ☎0755.483.216. 97124

• **Cumpăr cu** plata pe loc garsonieră, apartament 1 cameră, ☎0721.670.839. 97919

AP.2 CAMERE-ARAD

• **A A** Achiziţionez apartament 2,3,4 camere, cash, ☎0746.055.126, ☎0755.483.216. 97130

• **A Cumpăr** cu banii jos apartament 2- 3 camere, ☎0742.781.651. 97921

• **Vând apartament** 2 camere ultracentral vis- a- vis de Cofetăria Libelula cu garaj de cărămidă. Telefon 0722.465.699. 103103

• **Vând apartament** 2 camere, decomandat, cu boxă în pivniţă, geam la baie, parţial îmbunătăţit, bloc B12, Fortuna, 43.000 Euro, negociabil. Tel. 0749.082.308. 111671

APARTAMENT LA CASĂ

• **Vând ultracentral,** în imobil cu 1 etaj, apartament 6 camere, diverse dependinţe, parter înalt, spaţiu lucru 100 mp la demisol, 2 garaje autorizate în curte, teren liber 288 mp, vad excelent, ☎0723.367.686. 63709

CASE-ARAD

• **Casă mansardată** Grădiste, 8 camere, 3 băi, pretabil 2 familii, 0722.257.409. 110449

CASE-JUDEŢUL ARAD

• **Vând casă** în Cicir 950 mp sau 475 mp teren. Telefon 0746.424.641. 105546

• **Vând casă** în Pecica str. 311, nr. 6, 3 camere, bucătărie, cămară, teren 454 mp, apă şi gaz stradal, stradă asfaltată. Preţ 34.000 Euro, negociabil. Tel. 0772.103.875. 111675

SPAŢII COM-ARAD

• **Vând spaţiu** comercial 4.618 mp curte şi 1.200 mp hale, birouri şi ateliere, acces tir, aproape de autostradă, 0745.993.788. 103120

S.C. MAMBO AGREGATE S.R.L.

titular al proiectului – Decolmatarea albiei râului Mureş de depozitele de agregate minerale din perimetrul Lalaşinţ – Bîrzava Aval anunţă publicul interesat asupra luării deciziei etapei de încadrare – Nu se supune evaluării impactului de mediu şi necesită realizarea evaluării adecvate, de către Agenţia pentru Protecţia Mediului Arad în cadrul procedurilor de evaluare a impactului asupra mediului şi de evaluare adecvată, pentru proiectul menţionat mai sus, propus a fi realizat pe teritoriul administrativ al comunei Bîrzava, albia minoră a râului Mureş, mal drept, jud. Arad.

Proiectul deciziei de încadrare şi motivele care o fundamentează pot fi consultate la sediul Agenţiei pentru Protecţia mediului din Arad, Splaiul Mureş, FN, de luni până vineri, între orele 09-16³⁰, precum şi la următoarea adresă de internet: www.apmar.anpm.ro

Publicul interesat poate înainta comentarii/observaţii la proiectul deciziei de încadrare în termen de 5 zile de la data publicării prezentului anunţ, până la data de 10.10.2018. (9473)

S.C. MAMBO AGREGATE S.R.L.

titular al proiectului – Decolmatarea albiei râului Mureş de depozitele de agregate minerale din perimetrul Lalaşinţ – Bîrzava Amonte anunţă publicul interesat asupra luării deciziei etapei de încadrare- Nu se supune evaluării impactului de mediu si necesită realizarea evaluării adecvate, de către Agenţia pentru Protecţia Mediului Arad în cadrul procedurilor de evaluare a impactului asupra mediului si de evaluare adecvată, pentru proiectul mentionat mai sus, propus a fi realizat pe tritoriul administrativ al comunei Bîrzava, albia minoră a râului Mures, mal stâng, jud. Arad.

Proiectul deciziei de încadrare şi motivele care o fundamentează pot fi consultate la sediul Agenţiei pentru Protecţia Mediului din Arad, Splaiul Mureş, FN, de luni până vineri, între orele 09-16³⁰, precum şi la următoarea adresă de internet :www.apmar.anpm.ro

Publicul interest poate înainta comentarii/observaţii la proiectul deciziei de încadrare în termen de 5 zile de la data publicării prezentului anunţ , până la data de 10.10.2018. (9474)

Ministerul Finanţelor Publice. Agenţia Naţională de Administrare Fiscală. Direcţia Generală Regională a Finanţelor Publice - Timişoara. Administraţia Judeţeană a Finanţelor Publice Arad. Serviciul Colectare şi Executare Silită Persoane Juridice. Dosar de executare nr. 45550. Nr. ARG_DEJ 71887 / 25.09.2018. Anunţ privind vânzarea bunurilor mobile. În temeiul prevederilor art. 250, alin. (2) din Legea nr. 207/2015 privind Codul de Procedură Fiscală, cu modificările şi completările ulterioare, vă facem cunoscut că, în ziua de 18, luna Octombrie, anul 2018, ora 15:00, în localitatea Arad, str. B-dul. Revoluţiei, nr. 77, camera 35, jud. Arad, se vor vinde la licitaţie următoarele bunuri mobile, a patra licitaţie: Denumirea bunului mobil. Descriere sumară: Autoturism Mercedes Benz C180, an fabr. 1995, serie şasiu WDB2020181A357481, serie motor 10191659, capacitate cilindrică 1753 cmc, 85 kW, benzina şi GPL, culoare gri, km necunoscuţi - lipsă baterie, parbriz faţă fisurat, nr. înmatriculare AR 10 AZC. Drepturile reale şi privilegiile care grevează bunurile, dacă este cazul: Nu este cazul. Preţul de evaluare sau de pornire al licitaţiei, exclusiv TVA: 2090 lei. Cota TVA/ neimpozabil/ scutit *): 19%. *) Regimul şi cotele de taxă pe valoarea adăugată aplicabil/ aplicabile pentru vânzarea bunurilor mobile sunt cele prevăzute de Titlul VII din Legea nr. 227/2015 privind Codul Fiscal, cu modificările şi completările ulterioare. Invităm pe cei care pretind vreun drept asupra acestor bunuri să înştiinţeze despre aceasta organul de executare, înainte de data stabilită pentru vânzare. Cei interesaţi în cumpărarea bunurilor sunt invitaţi să se prezinte la termenul de vânzare, la locul fixat în acest scop şi până la acel termen să prezinte oferte de cumpărare. Pentru participarea la licitaţie ofertanţii depun, cu cel puţin o zi înainte de data licitaţiei, următoarele documente: a) oferta de cumpărare; b) dovada plăţii taxei de participare sau a constituirii garanţiei sub forma scrisorii de garanţie, reprezentând 10% din preţul de pornire a licitaţiei. Plata taxei se va efectua în contul IBAN RO94TREZ0215067XXX022241, beneficiar Direcţia Generală Regională a Finanţelor Publice Timişoara - Administraţia Judeţeană a Finanţelor Publice Arad, cod de identificare fiscală 3519933, deschis la Trezoreria Operativă Municipiul Arad; c) împuternicirea persoanei care îl reprezintă pe ofertant; d) pentru persoanele juridice române, copie de pe certificatul unic de înregistrare eliberat de Oficiul Registrului Comerţului; e) pentru persoanele juridice străine, actul de înmatriculare tradus în limba română; f) pentru persoanele fizice române, copie de pe actul de identitate; g) pentru persoanele fizice străine, copie de pe actul de identitate/ paşaport; h) declaraţia pe proprie răspundere a ofertantului prin care certifică faptul că nu este persoană interpusă cu debitorul. Cumpărătorului îi revine obligaţia de a respecta prevederile legale speciale, cum ar fi obligaţiile de mediu, obligaţiile de conservare a patrimoniului naţional sau altele asemenea, respectiv: -. Alte informaţii de interes pentru cumpărător, după caz: -. Pentru informaţii suplimentare, vă puteţi adresa la sediul nostru sau la numărul de telefon 0257.202739. (9469 - H 114006)

PRIMĂRIA MUNICIPIULUI ARAD ANUNŢĂ

Primăria Municipiului Arad organizează concurs de recrutare pentru ocuparea următoarelor funcţii publice de execuţie vacante:

Serviciul Edilitar:

- consilier, clasa I, gradul profesional debutant

Condiţii specifice:

- studii universitare de licenţă absolvite cu diplomă, respectiv studii superioare de lungă durată, absolvite cu diplomă de licenţă sau echivalentă;
- ✓ domeniul fundamental de ierarhizare: **Ştiinţe inginereşti;**

Serviciul Investiţii:

- consilier, clasa I, gradul profesional superior - vechime în specialitatea studiilor: minimum 7 ani;

Condiţii specifice: studii universitare de licenţă absolvite cu diplomă, respectiv studii superioare de lungă durată, absolvite cu diplomă de licenţă sau echivalentă;

- ✓ domeniul fundamental de ierarhizare: **Ştiinţe inginereşti;** Ramura de ştiinţă – **inginerie civilă.**
- consilier, clasa I, gradul profesional asistent - vechime în specialitatea studiilor: minimum 1 an;

Condiţii specifice: studii universitare de licenţă absolvite cu diplomă, respectiv studii superioare de lungă durată, absolvite cu diplomă de licenţă sau echivalentă;

- ✓ domeniul fundamental de ierarhizare: **Ştiinţe inginereşti;**
- consilier, clasa I, gradul profesional debutant

Condiţii specifice: studii universitare de licenţă absolvite cu diplomă, respectiv studii superioare de lungă durată, absolvite cu diplomă de licenţă sau echivalentă;

- ✓ domeniul fundamental de ierarhizare: **Ştiinţe inginereşti;**

Condiţiile generale de ocupare a funcţiilor publice pentru care se organizează concursul sunt cele prevăzute la art. 54 din Legea nr. 188/1999 privind Statutul funcţionarilor publici, republicată, cu modificările şi completările ulterioare.

Concursul constă în:

- selecţia dosarelor de concurs: în termen de max. 5 zile lucrătoare de la data expirării termenului de depunere a dosarelor;
- proba scrisă programată în data de **08.11.2018, ora 11:00**, la sediul instituţiei – Arad B-dul Revoluţiei nr.75;
- proba interviului programată în max. 5 zile lucrătoare de la data susţinerii probei scrise.

Dosarul de concurs conţine, în mod obligatoriu, documentele prevăzute la art. 49 din H.G. nr. 611/2008, cu modificările şi completările ulterioare.

Dosarele de concurs se depun la sediul instituţiei în termen de 20 de zile de la data publicării anunţului în Monitorul Oficial, Partea a III-a.

Coordonatele de contact pentru primirea dosarelor:

- adresa de corespondenţă: Arad, B-dul Revoluţiei nr.75, cam.8 - Serviciul Resurse Umane;
- telefon: 0257281850, interior 162;
- fax: 0257250253;
- adresa de e-mail: pma@primariaarad.ro;
- persoana de contact: Stoian Monica – consilier – Serviciul Resurse Umane.

Bibliografiile şi atribuţiile prevăzute în fişele postului se afişează la sediul instituţiei - avizierul Serviciului Resurse Umane şi pe pagina de internet a instituţiei: www.primariaarad.ro. (9475)

COINDU

COINDU ROMÂNIA
Vă oferă un loc de muncă SIGUR
într-un mediu plăcut și sănătos

Pentru fabrica noastră din Zona Liberă Curtici ANGAJĂM:

● operatori maşină de cusut cu sau fără experienţă
● operatori control calitate ● operatori croi

Vă oferim: SALARIU DE ÎNCADRARE: 2430 RON BRUT plus următoarele beneficii:

- bonus de prezenţă cuprins între **480** şi **597 brut**
- ore suplimentare plătite (**200%** luni - sâmbătă şi **300%** duminică)
- tichete de masă în valoare de 12 lei/zi lucrătoare
- primă de calitate şi productivitate - maxim **800 lei net**
- primă de Paşte şi de Crăciun
- primă de recrutare între **400 şi 500 lei net**
- măriri salariale în funcţie de evaluările periodice
- transport gratuit
- servicii medicale gratuite la clinică privată (pentru angajaţi şi copiii minori)
- posibilitatea de a lucra **un singur schimb** (1, 2 sau 3)

Cei interesaţi sunt aşteptaţi la sediul din Zona Liberă Curtici, între orele 8:30 - 17:30, ne pot contacta la telefon:
0728 828 635, 0732 808 521, 0735 601 502 sau 0257 202 022,
sau pot trimite un e-mail la adresa: ***georgiana.bondor@coindu.com***

(9400)

JT INTERNATIONAL (ROMANIA) S.R.L.

JTI

JTI este membră a Japan Tobacco (JT), unul dintre cei mai mari producători mondiali de ţigarete. Cu sediul central la Geneva, JTI are cca. 40.000 de angajaţi şi operaţiuni în peste 130 de ţări. În România, JTI aniversează 25 ani de când este prezentă pe piaţa locală şi este singura companie de tutun care deţine o forţă proprie de vânzări.
Compania a fost certificată în 2018 Top Employer (Angajator de top), pentru a cincea oară consecutiv. Certificarea reprezintă o recunoaştere a condiţiilor excelente de muncă oferite de JTI şi a mediului de lucru potrivit pentru dezvoltarea profesională. Pentru mai multe informatii, vizitati www.jti.com.
Vă invităm să aplicaţi pentru următoarea poziţie în **Arad:**

GESTIONAR
(responsabil gestiune produse finite)

Cerinţe:

* Studii medii (studiile superioare reprezintă un atu);
* Experienţă de minimum 2 ani în gestiune;
* Cunoştinţe operare calculator (Excel);
* Fără cazier

Vă oferim:

* Oportunitatea de a acumula experienţă într-o companie multinaţională de prestigiu,
* Lucrul într-o echipă de profesionişti
* Un pachet salarial atractiv

Dacă îndepliniţi cerinţele de mai sus, vă rugăm să trimiteţi **C.V.-ul cu menţiunea "Gestionar Arad"** pe adresa de e-mail: **violingheorghe.blagut@jti.com,** până la data de **12 octombrie 2018**
Vor fi contactaţi doar candidaţii care indeplinesc cerinţele precizate mai sus

(9465 - H 112318)

BW Best Western.

BEST WESTERN CENTRAL HOTEL ARAD
Informaţii la sediul societăţii din **Arad, str. Horia nr. 8,** telefon **0257/256543.**

ANGAJEAZĂ:
- ❍ BARMAN
- ❍ AJUTOR BUCĂTAR
- ❍ CAMERISTĂ
- ❍ AGENT SECURITATE

(9373)

---

s.c. **OK TEHNIC CONSULT** s.r.l.
s.c. **ORIGINAL TEHNIC SRL** s.r.l

Prestează următoarele servicii:

- Operator RSVTI;
- Verificare supape de siguranţă pe stand mobil;
- Încercare la presiune hidraulică la rece;
- Cursuri de formare profesională în meseria de Stivuitorist;
- Stagiu de instruire periodica pentru stivuitoristi;
- Întocmire documentaţii de mediu/ raportari SIM.

Arad, Str. 9 Mai, nr. 3, etaj 1
Tel. 0723 842 867; 0722 437 525; www.okt.ro

(9350)

DR. ONITA
CENTRU MEDICAL

CENTRUL DE CHIRURGIE SI PROCTOLOGIE DR. ONITA

HEMOROIZI
Fisuri, Fistule anale
VARICE
Tratamente profesioniste personalizate cu sau fără operaţie.

Arad, str. Augustin Doinas 32
Tel. 0740-336-899
www.dronita.ro

(640654)

MAXSTILE S.R.L.

SELECTEAZĂ PERSONAL
(calificat sau necalificat - absolvenţi de liceu cu sau fără bacalaureat - **ÎN VEDEREA CALIFICĂRII**) pentru secţiile:

- **TAPIŢERIE** (tapiţer + montator + însăcător)
- **CROITORIE**
- **CUSUT**
- **OPERATOR BANZING BURETE**
- **MONTAJ SCHELETE LEMN**
- **MANIPULANT**

Pentru relaţii şi depunerea CV-urilor:
- E-mail **eugenb@maxstile.ro**
- GSM – **0757 095 637** între orele 07 -20.
- La punctul de lucru din **Sânicolau, str. Nicolaus Lenau Nr. 11** în zona Gării Aradul Nou

(9374)

MAGONTEC ANGAJEAZĂ:

- **TURNĂTORI**
- **MONTATORI SUBANSAMBLE**
- **AMBALATORI MANUALI**
- **ELECTRICIAN DE ÎNTREŢINERE**
- **SUPERVIZOR SECŢIE TURNARE ANOZI**
- **ASISTENT COMERCIAL**

Prima anuală acordată în două tranşe egale:
- cu ocazia sărbătorilor pascale - cu ocazia sărbătorilor de iarnă
- tichete de masă - transport asigurat (Arad, Zimand Cuz, Sântana)
- card de sănătate pentru tine şi familia ta

Tel. +4 0257 708 178 Mobil +4 0749 090 088
e-mail: romania@magontec.com
www.magontec.com

(9383)

- **Vând cazane** ţuică diferite mărimi, preţ avantajos. Telefon 0751.353.742. 110959
- **Vând maşină** de cusut Ileana în stare bună şi două covoare mărimea 2/2,5m. Telefon 0724.554.521. 114812
- **Vând mobilă,** covoare, electrocasnice, utilaje, diverse. Lichidez gospodărie. Tel. 0744.623.459. 112252
- **Vând uşi** exterior englezeşti antifonate, antiefracţie cu vitralii, geamuri noi securit, electrocasnice noi şi second hand, anvelope. Repar electrocasnice. Lipova 0744.796.542. 110996

www.aradon.ro

SC TRANSFORMATORUL SRL

SOCIETATE GERMANA CU ACTIVITATE DE ELECTRONICA INDUSTRIALA ANGAJEAZA:

PERSONAL CALIFICAT ŞI NECALIFICAT
pentru atelierele de electronica si bobinaj

CERINTE: Dexteritate manuala

OFERIM:
- Program de lucru preponderent schimbul 1
- Ore suplimentare platite 200% .
- Tichete de masa de 14 lei din prima zi.
- Transport gratuit.
- Spatiu de lucru curat si modern
- Posturi de lucru individuale sau in echipe mici .
- Salarizare atractiva: salar plus bonusuri .
- Analize medicale gratuite la angajare .
- Pregatire profesionala la locul de munca.

Constituie AVANTAJ experienta in utilizarea ciocanului de lipit.

Informaţii între orele 08.00-15.00. la telefon 0787-673-978 sau la sediul firmei din Arad, str. Faurilor nr. 140-142 , cartierul GAI .

(9101)

LICEUL TEORETIC „GHEORGHE LAZĂR" PECICA

ORGANIZEAZĂ CONCURS

Pentru ocuparea postului de Laborant 0,5 normă – studii universitare sau studii medii.
În data de 22.X.2018, ora 12,00.
Dosarele se depun în perioada 15.X.2018-18.X.2018, între orele 9,00-15,00

Informaţii la secretariatul şcolii, telefon 0257/468084

(114832)

SERVICIUL DE AMBULANŢĂ JUDEŢEAN ARAD

ORGANIZEAZĂ LA SEDIU CENTRAL DIN STRADA OITUZ NR.1-5 ARAD

IN DATA DE 30.10.2018, CONCURS PENTRU OCUPAREA UNUI POST VACANT PE PERIOADA NEDETERMINATA :

1 SEF SERVICIU – Compartiment aprovizionare, achizitii publice, transport administrativ paza, protectia muncii, PSI, evidenta militara, aparare civila, intretinere si reparatii instalatii si cladiri
- Diploma de licenta - licentiat in stiinte economice
- 4 ani vechime in functia de economist
- 2 ani vechime in specialitatea achizitiilor publice
- Certificat de absolvire a cursului de expert achizitii publice

Proba scrisa va avea loc in data de 30.10.2018 ora 10.00 si proba practica va avea loc in data de 01.11.2018 ora 10.00. Dosarele se depun până la data de 22.10.2018, ora 10:00.
Informatii suplimentare se primesc la Compartimentul RUNOS, persoana de contact Ec. Batran Adina, telefon : 0257/338.161. (H 114005)

ANUNŢ PIERDERE

Ioana Bubulete IPURL, lichidator desemnat conf. L31/1990, anunta pierderea **"certificatului unic de inregistrare fiscala si a certificatelor constatatoare pentru sediu** si pentru terti, ale **SC ALTIN YAYLA SRL**, CUI **27283766**, emise de ORC Arad. Se declara nule.

Ioana Bubulete IPURL, lichidator desemnat conf. L31/1990, anunta pierderea **"certificatului unic de inregistrare fiscala si a certificatelor constatatoare pentru sediu** si pentru terti, ale **SC RIZAKTAR SRL**, CUI **26063479**, emise de ORC Arad. Se declara nule. (9477 - H 114835)

SC LAGUNA LIGHT INDUSTRIES SRL
angajeaza **MONTATORI SUBANSAMBLE**
Asiguram transport, acordam tichete de masa,bonusuri, se lucreaza un singur schimb.
Pentru detalii legate de salariu si alte informatii, contactati **0257-216-560.**

(9438 - H 111357)

SOCIETATE PRODUCĂTOARE DE MOBILĂ ŞI UŞI
angajează femei şi bărbaţi (pot fi pensionari) pentru:
- **tâmplar mecanic + montator**
- **operator finisaj**
- **muncitor necalificat**

Asigurăm transport, tichete de masă, analize gratuite.

INFORMAŢII: 0722.591.489.

(9471 - H 73484)

Insecticidele duc la scăderea populaţiilor de albine

Reziduurile lăsate în urma insecticidelor din familia neonicotinoidelor afectează negativ albinele.

BIHOR. Neonicotinoidele determină scăderea populațiilor de albine melifere pe întreg globul, de mai mulți ani. Insecticidele din familia neonicotinoidelor (clotianidin, tiametoxam și imidacloprid) afectează negativ aproape 40.000 de apicultori din țară, se plâng reprezentanții acestora. O serie de studii științifice publicate în ultimii ani au convins instituțiile Uniunii Europene să adopte măsuri pentru a limita uzul lor, întrucât reziduurile pe care acestea le lasă în natură dăunează ciclului de viață al albinelor, scurtându-le viața sau chiar producând moartea acestor insecte aflate într-un punct sensibil al lanțului trofic, asigurând propagarea a numeroase specii de plante.

Acest lucru a determinat UE să restricționeze utilizarea a trei dintre aceste neonicotinoide, considerate periculoase pentru albine (imidacloprid, clotianidin și tiametoxam), urmând a fi interzise total. Interdicția intră în vigoare la sfârșitul anului 2018 și este destinată protejării coloniilor de albine. Agricultorii români nu sunt de acord și tot au primit păsuire din partea UE, pentru dezvoltarea de alternative. „În toată UE este interzisă folosirea neonicotinoidelor, doar România primește derogare pentru folosirea lor an de an", spune dezamăgit președintele Apibioproduct Oradea, Nicolae Botoș.

Pentru efectuarea de studii în acest sens, proiectul sectorial ADER 4.1.5 „Realizarea unui sistem de monitorizare și cuantificare a efectelor tratamentului semințelor cu insecticide neonicotinoide (imidacloprid, clotianidin și tiametoxam) la culturile de porumb, floarea-soarelui și rapiță, asupra producției agricole și a populațiilor de Apis mellifera, în condițiile agropedoclimatice specifice țării noastre" a primit finanțare din partea MADR.

Echipa proiectului este formată din cinci parteneri: Institutul de Cercetare-Dezvoltare pentru Protecția Plantelor (conducător de proiect), Stațiunea de Cercetare-Dezvoltare Agricolă Secuieni, Stațiunea de Cercetare-Dezvoltare Agricolă Pitești, Institutul de Cercetare-Dezvoltare Agricolă Fundulea și Institutul de Cercetare-Dezvoltare pentru Apicultură.

Albine protejate

„Proiectul vine în sprijinul fermierilor pentru asigurarea unor recolte superioare cantitativ și calitativ și, în același timp, pune la dispoziția autorităților cercetări aprofundate referitoare la efectele tratamentului semințelor cu insecticide neonicotinoide la culturile de porumb, floarea-soarelui și rapiță, precum și influența acestor tratamente asupra producției agricole și a populațiilor de albine", se arată în comunicatul instituției.

Pe lângă stabilirea eficacității insecticidelor aplicate în tratamentul chimic al semințel pentru combaterea dăunătorilor de sol (Tanymecus dilaticollis, Agriotes sp., Phyllotreta sp. și Psilliodes sp.), în cadrul proiectului s-au efectuat și o serie de analize pentru determinarea nivelului de reziduuri de insecticide neonicotinoide (imidacloprid, clotianidin și tiametoxam), atât în plante, cât și în produse ale stupului. Conform datelor preliminare, în urma analizelor pentru determinarea nivelului de reziduuri de imidacloprid, clotianidin și tiametoxam, rezultă faptul că în majoritatea probelor analizate, cantitățile de reziduuri au fost sub limita cuantificabilă.

„Cercetările pentru clarificarea efectelor neonicotinoidelor asupra albinelor în România necesită pe mai departe investigații foarte complexe, în special prin studii de caz, în condiții reale de depopulări și mortalități de familii de albine la culturile vizate", spun reprezentanții echipei proiectului. **JB-S.D.**

Apicultorii trag un semnal de alarmă asupra folosirii insecticidelor FOTO: S.D.

Au descoperit comorile Pădurii Craiului

La activităţile proiectului au participat peste 60 de elevi din unităţi de învăţământ de pe teritoriul siturilor natura 2000.

BIHOR. În perioada aprilie - septembrie 2018 Centrul pentru Arii Protejate și Dezvoltare Durabilă Bihor - filiala Pădurea Craiului, administrator al siturilor Natura 2000 ROSCI0062 Defileul Crișului Repede - Pădurea Craiului și ROSPA 0115 Defileul Crișului Repede - Valea Iadului, a derulat proiectul „Descoperă comorile Pădurii Craiului", proiect care a avut ca scop creșterea gradului de conștientizare a generației tinere din comunitățile locale asupra valorilor din ariile naturale protejate. În cadrul acestui proiect au fost organizate trei activități în natură de tip vânătoare de comori, în comunele Vârciorog, Vadu Crișului și Roșia.

Fiecare dintre aceste activități au avut ca tematică una dintre speciile de interes comunitar pentru care cele două situri au fost declarate. Astfel, elevii au dobândit cunoștințe despre izvorașul cu burtă galbenă, despre câteva dintre speciile de ciocănitori precum și despre tritoni, activitățile derulându-se interactiv, pe trasee alese astfel încât să se poată identifica aceste specii în mediul lor natural.

Tabără

Proiectul s-a încheiat în weekendul care a trecut, cu o mini tabără Junior Ranger. Astfel, pe parcursul a două zile 15 elevi au explorat câteva trasee în zona comunei Roșia și au experimentat în teren activitățile pe care administrația siturilor le derulează pentru monitorizarea speciilor și habitatelor.

„Activitățile au fost organizate într-un mod plăcut și interactiv, tinerii descoperind zonele cu valori naturale din locul în care trăiesc, vizualizând speciile de plante și animale protejate, fiindu-le prezentat rolul acestora în ecosistem precum și modul de monitorizare și protecție a lor", a precizat Andrei Acs, președinte CAPDD Bihor - filiala Pădurea Craiului.

În cadrul proiectului au fost create instrumente educative participative pentru monitorizarea celor trei specii (kituri de monitorizare) care au fost puse la dispoziția școlilor participante pentru desfășurarea de activități în colaborare cu administrația sitului. De asemenea, au fost susținute și scurte workshopuri de fotografie, astfel încât participanții au dobândit noțiuni de bază, pentru realizarea unor fotografii reușite în cadrul excursiilor. Cele mai bune fotografii realizate de participanți sunt încărcate online pe siteul www.padureacraiului.ro/descopera-pc și vor fi supuse votului publicului. Câștigătorii vor fi premiați, urmând ca fotografiile să fie expuse în școlile participante.

În câteva școli de pe teritoriul ariilor protejate au fost distribuite 500 de broșuri cu informații detaliate despre siturile Natura 2000, și despre cele trei specii alese pentru a exemplifica activitatea de identificare și monitorizare, respectiv izvorașul cu burtă galbenă, ciocănitorile și tritonii. „Prin creșterea gradului de conștientizare a comunităților asupra potențialului de dezvoltare, coroborat cu toate activitățile conexe întreprinse de CAPDD Bihor pentru dezvoltarea destinației de ecoturism Pădurea Craiului, zona poate deveni în viitorul apropiat un model de dezvoltare durabilă al comunităților locale, prin folosirea eficientă a resurselor turistice și a potențialului oferit de relief, biodiversitate, cultură sau tradiții", a concluzionat președinte CAPDD Bihor - filiala Pădurea Craiului.

Proiectul „Descoperă comorile Pădurii Craiului" este finanțat în cadrul programului Spații Verzi - componenta Arii Naturale Protejate 2018, de către MOL România și Fundația pentru Parteneriat, având o valoare totală de 33.760 lei. **JB-S.D.**

Mai aproape de natură FOTO: CAPDD

AUTO

Salonul Auto de la Paris, 4 – 14 octombrie 2018

PARIS. În 2 octombrie a fost ziua marilor dezvăluiri de la Salonul Internațional de Automobile Paris 2018. Pentru publicul larg, Salonul Auto de la Paris din 2018 și-a deschis oficial porțile ieri, 4 octombrie, închizându-se zece zile mai târziu, în 14 octombrie.

Potrivit auto-moto.com, evenimentul este o oportunitate de a descoperi multe produse noi, prezentate exclusiv de producători.

Printre atracțiile principale ale celei de-a 88-a ediții a evenimentului parizian se pot menționa conceptul Peugeot e-Legend, DS3 Crossback, a doua generație a Audi A1, SUV-ul compact Citroen C3 Aircross, duo-ul spectaculosului Ferrari Monza, noul Mercedes GLE sau restabilitul Renault Kadjar.

Dacia cu motor de Mercedes

Dacia participă la Paris cu noul Duster cu motor „de Mercedes-Benz" și un nou sistem multimedia cu Android Auto și Apple Car Play.

Dacia, la Salonul Auto de la Paris FOTO: EPA

Grupul Renault extinde gama motorizărilor pentru SUV-ul Duster cu noul propulsor de 1,3 litri TCe, disponibil în două versiuni de putere, de 130 CP și 150 CP, anunță Ziarul Financiar. Este pentru prima dată când în România este produs un automobil de 150 CP, iar ambele motorizări dețin titlul de cele mai puternice propulsoare disponibile până acum în gama Dacia. Până acum, cel mai puternic automobil produs în România era Ford EcoSport, cu motorul de 1,0 litri EcoBoost și 140 CP. Motorul TCe 1.33 a fost dezvoltat în parteneriat de Alianța Renault Nissan Mitsubishi și Daimler, iar acesta se regăsește inclusiv pe noul Mercedes-Benz A-Klasse A200, dar și pe Renault Captur, Scenic, Kadjar, Talisman și Espace, fiind unul dintre cele mai avansate propulsoare de pe piață în acest moment.

Un nou sistem de etichetare a combustibililor auto

BIHOR. Începând cu data de 12 octombrie, la toate benzinăriile se va schimba sistemul de etichetare a carburanților auto.

Astfel, benzina urmează să primească simbolul E urmat de un număr, într-un cerc, la motorină simbolul B urmat de un număr, într-un pătrat, iar pentru carburanții alternativi, codul fiecăruia într-un romb.

Etichetele vor fi plasate pe vehiculele nou produse, în imediata apropiere a gurii de alimentare, în manualul vehiculului, în benzinării și la toate magazinele de vânzare a automobilelor.

Noul sistem va ajuta consumatorii - spun oficialii UE - să aleagă tipul corespunzător de carburant pentru automobilul propriu.

Etichetele pentru benzină vor fi E5 (cu cifră octanică 95 sau 98 și cel mult 5% etanol), E10 (cu cifră octanică 95 sau 98 și 10% etanol) și E85 (cu 85% etanol, pentru vehicule compatibile cu acest tip de carburant), într-un cerc. Etichetele pentru motorină vor fi B7 (cu 7% biodiesel), B10 (cu 10% biodiesel, sortiment ce urmează a fi introdus la vânzare) și XTL (o motorină sintetică, care urmează să apară), într-un romb. Carburanții alternativi vor fi etichetați cu H2 (hidrogen), CNG (gaze naturale compresate), LPG (gaz petrolifer lichefiat) și LNG (gaz natural lichefiat), într-un romb.

Carburanţii vor fi etichetaţi conform normelor UE. FOTO: S.D.

Măsura va fi aplicată în cele 28 de state ale Uniunii Europene. **JB-S.D.**

JURNAL ARĂDEAN

În topul nominalizărilor la MTV Europe Music Awards 2018

BILBAO. Cântăreața americană Camila Cabello este, cu șase menționări, lider în topul nominalizărilor la gala MTV Europe Music Awards, care va avea loc în Bilbao, Spania, pe 4 noiembrie.

Originară din Cuba, Cabello, în vârstă de 21 de ani, a înregistrat un uriaș succes comercial atât cu hitul „Havana", interpretat împreună cu rapperul Young Thug, cât și cu albumul „Camila", lansat în luna ianuarie.

La sfârșitul lunii august, Cabello a primit două MTV Video Music Awards, pentru artista anului și videoclipul anului.

Beyonce FOTO: FAN

În topul nominalizărilor urmează cântăreața americană Ariana Grande și rapperul Post Malone, în cinci categorii, și rapperul canadian Drake și artista britanică Dua Lipa, cu patru menționări.

Nici Beyonce cu Jay-Z nu stau rău, aceștia având opt nominalizări. **SURSA: MEDIAFAX**

Metale din cenușa umană

ZURICH. Cel mai mare crermatoriu din Elveția folosește o tehnologie care îi permite să extragă metalele prețioase din cenușa rezultată din corpurile incinerate.

Aflat în Zurich, crematoriul Nordheim incinerează aproximativ 800 de corpuri neînsuflețite pe an, la o temperatură de 700 de grade Celsius. Mici pepite de aur, argint sau platină pot fi extrase ulterior din cenușă.

Metalele prețioase sunt vândute unor companii de reciclare a acestora, iar banii merg la bugetul local. Orașul Zurich își rotunjește veniturile anuale cu 87.700 de euro din această activitate.

Familiile celor incinerați la Nordheim pot cere ca rudele lor decedate să nu fie incluse în program.

www.aradon.ro
Mai multe poze cu Adelina

Adelina
Pasiunile ei sunt muzica, moda și sportul.
FOTO: GHEORGHE PETRILA

Concediată din cauza hobby-ului

RAEFORD. Kandice Mason, o profesoară din Carolina de Nord, a fost concediată din cauza hobby-ului ei, dansul la bară. Kandice este văduvă și mama a două fetițe. S-a angajat ca profesoară la o școală din Raeford, Carolina de Nord, un job pe care și-l dorea mai ales după o perioadă dificilă din viața ei. Era iubită atât de copii, cât și de părinți, dar școala a concediat-o din cauza hobby-ului ei. Profesoara iubește dansul la bară, spune că o ajută să se mențină în formă, să scape de anxietate și a ajutat-o mult și în perioada în care nu putea să doarmă din cauza pierderii soțului ei.

A născut o fetiță

Actriță în vârstă de 39 de ani a anunțat că este însărcinată în luna aprilie.

HOLLYWOOD. Actrița americană Kate Hudson a născut o fetiță, aceasta fiind al treilea ei copil și primul pe care îl are cu actualul iubit, muzicianul Danny Fujikawa, cu care are o relație de un an și jumătate.

Fetița, care a primit numele de Rani Rose, s-a născut marți, iar informația a fost făcută publică miercuri, de Kate Hudson, pe contul său de pe rețeaua online Instagram.

Actrița în vârstă de 39 de ani a anunțat că este însărcinată în luna aprilie. La momentul respectiv, Hudson a spus și că, deși avea o relație de doar un an cu Fujikawa, îl cunoaște pe muzician, care este fratele vitreg al celei mai bune prietene a ei, de 15 ani.

SURSA: MEDIAFAX Kate Hudson a devenit mamă FOTO: FAN

La muzeu
Capre din Carpați, cai polonezi, vaci scoțiene și păsări de casă se pot vedea la Muzeul Arheologic „Troia Carpatică" din Trzcinica, în sud-estul Poloniei. FOTO: EPA

Scrisoarea lui Einstein către Dumnezeu, licitată

Scrisoarea este evaluată la 1-1,5 milioane de dolari și a fost redactată cu un an înainte să moară, în 1955.

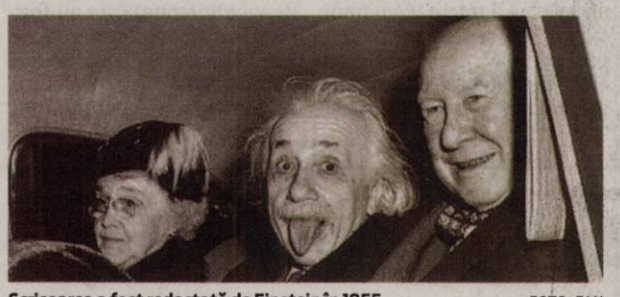

Scrisoarea a fost redactată de Einstein în 1955 FOTO: FAN

NEW YORK. „Cuvântul «Dumnezeu» nu înseamnă nimic pentru mine decât expresia și produsul slăbiciunii umane", spune Einstein. Sunt cuvintele celebrului savant care fac obiectul unei scrisori. O scrisoare redactată de savantul Einstein, în care acesta spune că Dumnezeu este „produsul slăbiciunii umane", evaluată la 1-1,5 milioane de dolari, va fi scoasă la licitație joi, la casa Christie's. Redactată cu un an înainte să moară, în 1955, în limba germană, scrisoarea a fost trimisă de Einstein, aflat la Universitatea Princeton, SUA, filosofului Eric Gutkind.

„Cuvântul «Dumnezeu» nu înseamnă nimic pentru mine decât expresia și produsul slăbiciunii umane, iar Biblia este o colecție de legende pline de înțelepciune, dar mai degrabă primitive", a scris fizicianul, celebru pentru teoria relativității, în acest document, care se întinde pe o pagină și jumătate. **SURSA: MEDIAFAX**

Miracol în Indonezia

PALU. O echipă de salvare franceză a depistat o persoană care probabil este în viață sub ruinele unui hotel prăbușit acum o săptămână din cauza cutremurului, în orașul indonezian Palu.Philip Besson, un membru al organizației franceze Pompieri de Urgență (Pompiers de l'urgence), a declarat că echipa „a detectat prezența unei victime" sub ruinele Hotelului Mercure din Palu.

Echipa de salvare depune eforturi pentru a ajunge la victimă. Peste 1.400 de persoane au murit în urma cutremurului și tsunamiului produse acum o săptămână pe Insula indoneziană Sulawesi. **SURSA: MEDIAFAX**

În viața după o săptămână, sub dărâmături FOTO: FAN

Și-a făcut testamentul în urmă cu 30 de ani

PARIS. Cântărețul Charles Aznavour, care a murit luni dimineață, la vârsta de 94 de ani, și-a redactat testamentul în urmă cu 30 de ani, pentru a evita disputele familiale privind averea sa, care în prezent se ridică la aproximativ 145 de milioane de euro. Aznavour a fost căsătorit de trei ori și a avut șase copii, iar cea mai mare temere a sa era, potrivit propriilor declarații făcute pe 16 septembrie, în emisiunea TV „Sept à Huit" de pe postul TF1, ca urmașii lui să se certe pe avere, dând ca exemplu disputele în care sunt angrenați moștenitorii unui alt mare artist francez, Johnny Hallyday." **SURSA: MEDIAFAX**

Charles Aznavour FOTO: FAN

Va fi Ecaterina cea Mare

LONDRA. Actrița britanică Helen Mirren va fi protagonista noului miniserial „Catherine the Great", produs de platformele de televiziune Sky și HBO și care va fi regizat de Philip Martin, laureat al premiilor BAFTA și Emmy pentru popularul serial ‚The Crown', relatează joi EFE. Este vorba de un miniserial de patru episoade despre ultimii ani de domnie ai puternicei țarine ruse din secolul al XVIII-lea pe care Sky îl va lansa în 2019, a anunțat platforma într-un comunicat.

SURSA: AGERPRES

FONDAT 1989, APARE LA ARAD, TEL. 0257/281.802, E-MAIL: REDACTIA.JURNALARADEAN@INFORMMEDIA.RO; PUBLICITATE.JURNALARADEAN@INFORMMEDIA.RO

Oktober BierFest vine la Arad, la sfârşit de săptămână

PAGINA 4

JURNAL ARĂDEAN

Cristi Cosma luptă să ţină poloul arădean în viaţă

PAGINA 8

LUNI
8 OCTOMBRIE 2018
ANUL XXX, NR. 8173
12 PAGINI - 1,90 LEI

25° Temperaturile se vor situa între 9 şi 25 grade. Vântul va sufla cu 10 km/h.

DIMINEAŢA | AMIAZA | SEARA

Au spus „pas" la referendum

Arădenii au ales să nu participe în număr prea mare la votul din acest weekend. Prezenţa la vot a fost de 19,7%, raportată la ora 19:00.

ARAD. Un referendum disputat, în mod special în mediul online, care a împărţit românii în două tabere: pro şi contra familiei tradiţionale. Acest referendum a fost convocat după ce Coaliţia pentru Familie a venit cu 3 milioane de semnături adunate din întreaga ţară. Un referendum care nu a suscitat interesul alegătorilor.

Două zile, 28 de ore, 437 de secţii de votare - în judeţul Arad, şi o singură întrebare: „Sunteţi de acord cu legea de revizuire a Constituţiei României în forma adoptată de Parlament?". Totul pentru ca în Constituţie să fie introdusă formula: „familia se întemeiază pe căsătoria liber consimţită între un bărbat şi o femeie".

Deşi cultele şi marile partide politice au încercat să mobilizeze alegătorii, deşi s-au alocat două zile pentru a se ajunge la pragul de 30%+1 pentru ca referendumul să poată fi validat, alegătorii au ales să stea acasă. Absenteismul a fost marca acestei consultări populare. Fie că vorbim de mediul urban, de sate sau oraşe, peste tot secţiile de vot au fost mai mult goale.

Dacă e să ne referim la Arad, referendumul a fost unul lipsit de sesizări, contestaţii sau incidente de orice fel. Referendumul pentru familie nu i-a mobilizat pe arădeni, aceştia preferând să spună „pas" unui scrutin care, putem trage concluzia, nu îi reprezintă.

/P.5

A primit sentinţa FOTO: FAN

15 ani de puşcărie, pentru omor

ARAD. Judecătorii au tranşat un dosar în care un tânăr de 19 ani, din Sântana, a fost trimis în judecată pentru săvârşirea infracţiunii de omor. Tânărul de 19 ani care şi-a omorât concubina de 16 ani va sta 15 ani după gratii. /P.6

Atenţie la diabet! FOTO: FAN

29.000 de diabetici în Arad!

ARAD. Aproape 29.000 de persoane se află în prezent în evidenţa Centrului de Diabet din Arad, însă medicii trag un semnal de alarmă, explicând că pot fi mult mai multe persoane care deşi suferă de diabet, încă nu au fost diagnosticate. /P.3

Loto din 7 octombrie

6/49:	21, 12, 40, 44, 33, 1
NOROC	6093405
5/40:	29, 25, 14, 10, 33, 40
JOKER	21, 3, 42, 34, 4 + 9

Spaţii

Stocul spaţiilor de retail distribuite la mia de locuitori, în trimestrul I.

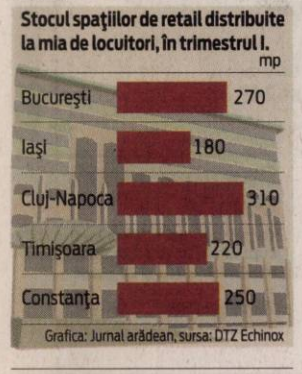

Grafica: Jurnal arădean, sursa: DTZ Echinox

Mai multe foto pe www.jurnalaradean.ro

Au „gustat" din experienţa alergării

Sute de arădeni au trăit, sâmbătă, experienţa alergării în cadrul Maratonului, semimaratonului şi crosului Aradului 2018. Timpul a ţinut cu participanţii, soarele blând încălzindu-le traseul în cele cinci probe: Crosul Feroneria (0,7 km); Cros (6 km); Semimaraton Moşion Gheorghe (21,097 km); Maraton/ Maraton ştafetă (42,195 km) şi Ultramaraton (49,22 km). Cei mai mulţi dintre ei au alergat în cadrul probei de cros Feroneria. FOTO: DAN LAZĂR

Iovănuţ şi Maliţa, arestaţi pentru 30 de zile

După ce au petrecut o noapte în arest, cei doi au fost prezentaţi Tribunalului Arad cu propunere de arestare preventivă.

ARAD. Vineri, 5 octombrie, în jurul orei 11:30, Alin Iovănuţ şi Florin Maliţa au fost aduşi, din nou, în faţa procurorului din cadrul Parchetului de pe lângă Tribunalul Arad. Acesta i-a prezentat pe cei doi în faţa judecătorului de drepturi şi libertăţi din cadrul Tribunalului Arad cu propunere de arestare preventivă pentru 30 de zile sub aspectul săvârşirii infracţiunilor de tentativă de omor, tâlhărie, nerespectarea regimului armelor şi muniţiilor şi uz de armă fără drept. În jurul orei 15:00, judecătorul a admis propunerea Parchetului de pe lângă Tribunalul Arad. Bineînţeles, decizia instanţei nu este definitivă, ea putând fi contestată în 48 de ore de la pronunţare. Astfel, cei doi s-au reîntors în arestul Inspectoratului de Poliţie Judeţean Arad. Cei doi sunt în arest preventiv după ce în 1 octombrie l-au atacat pe Daniel Dragoman. Iovănuţ şi Maliţa au fost de negăsit pentru oamenii legii, până au decis să se prezinte, în 4 octombrie, în faţa procurorului de caz pentru a fi audiaţi. Cei doi au declarat că în timpul altercaţiei cu Dragoman ar fi apărut o a treia persoană care ar fi tras cu arma. Daniel Dragoman îi indică pe cei doi ca fiind singurii prezenţi la altercaţie. Motivul pentru care cei trei s-ar fi luat la bătaie nu este clar, momentan, sau cel puţin nu a fost dezvăluit mass mediei locale. **JA-I.C.**

Cei 13 generali, comemoraţi

ARAD. Cei 13 generali maghiari executaţi acum 169 de ani în Cetatea Aradului au fost comemoraţi de către comunitate, sâmbătă, 6 octombrie.

Manifestările au început cu o slujbă religioasă la catedrala catolică şi au continuat cu o ceremonie la Statuia Libertăţii din Parcul Reconcilierii, acolo unde oficialităţile prezente au rostit discursuri în faţa sa peste 300 de participanţi, sosiţi din ţară şi din Ungaria. **JA-V.O.**

Ceremonia din parc FOTO: V.O.

Maşina distrusă FOTO: ISU

A rămas încarcerat pe DN7, la Zimand

ARAD. O persoană a avut nevoie de intervenţia echipajelor de descarcerare ale ISU Arad, sâmbătă după-amiaza, după ce şoferul maşinii în care se afla a pierdut controlul volanului. /P.6

Punctaj mare pentru centură

ARAD. Centura Aradului, gândită de Consiliul Judeţean Arad şi pentru care a fost depusă o cerere de finanţare la Agenţia pentru Dezvoltare Regională Vest, a primit un punctaj foarte mare. /P.3

Muzeul „ascuns" de la Săvârşin

SĂVÂRŞIN. Aflată în vecinătatea fostului drum regal ce urcă pe deal, Casa Memorială Eugen Popa din Săvârşin adăposteşte opere de artă semnate de către acesta, dar şi ale altor artişti români importanţi. /P.3

În acţiune FOTO: JA

Victoria unui nou început

TG JIU. Oarecum surprinzător, după trei eşecuri consecutive, UTA a dat „lovitura" în faţa „pandurilor" şi lucrurile ar putea lua o altă turnură în următoarele zile. Rezervele Cubleşan şi Oprea au semnat golurile victoriei. /P.7

MARIUS GHENEA în Arad!
11 octombrie 2018
• Eveniment destinat exclusiv companiilor.
• Curs antreprenoriat, marketing şi vânzări.
Înscrieri la tel: 0720 400 350,
email: publicitate.jurnalaradean@informmedia.ro
Inform Media Press SRL
JURNAL ARĂDEAN
ARAD ONLINE www.aradon.ro

MARIUS GHENEA
Director de investiţii în cadrul fondului 3TS Capital Partners, antreprenor în serie şi business angel cu investiţii de succes în SEE, Marius Ghenea se află în topul oamenilor de afaceri conform Forbes Romania. Co-fondator al Venture Connect (o platformă de sprijin pentru antreprenori de start-up şi investitori), Marius Ghenea s-a implicat în multe activităţi educaţionale, fiind profesor de Antreprenoriat, Inovaţie şi New Business Ventures în cadrul Maastricht School of Management, programul Executive MBA, co-organizator al School for Startups Romania, prima şcoală de antreprenoriat din sud-estul Europei.
Cunoscut ca fiind unul dintre leii din cadrul emisiunii „Arena Leilor", Marius Ghenea este şi autorul primei cărţi din antreprenoriat din România.

(9461)

9 771220 748034 17212

Remember: 8 octombrie

1754 A murit Henry Fielding, scriitor englez (n. 1707)

1889 S-a născut Nina Arbore, pictoriță, graficiană românca (d. 1942)

1892 S-a născut Marina Țvetaeva, poet rus (d. 1941)

1895 S-a născut Juan Perón, președinte al Argentinei (d. 1974)

1910 Se naște atletul canadian Ray Lewis (d. 2003)

1910 S-a născut Kirk Alyn, actor american (d. 1999)

1914 A murit Dimitrie A. Sturdza-Miclăușanu, istoric și politician român (n. 1833)

1923 S-a născut Ion Voicu, violonist român (d. 1997)

1939 A murit George Mihail Zamfirescu, scriitor român (n. 1898)

1939 Germania anexează Vestul Poloniei în cel de al doilea război mondial

1947 S-a născut Monica Pillat, prozatoare și poetă românca

1960 S-a născut Daniela Gaftea, pictoriță românca

1967 Liderul Che Guevara și oamenii lui au fost capturați în Bolivia

Matt Damon FOTO: FAN

1970 S-a născut **Matt Damon**, actor britanic

1986 S-a născut Adela Popescu, actriță și interpretă românca

2001 A murit Mongo Beti, scriitor camerunez (n. 1923)

2004 A murit Jacques Derrida, filosof francez (n. 1930)

2008 A murit George Emil Palade, om de știință american de origine română, laureat al premiului Nobel pentru Medicină (1974) (n. 1912)

Piețe și târguri

Astăzi este zi de piață la Curtici, Nădlac, Bocsig, Gurahonț, Moneasa, Pilu, Vladimirescu. **Tot astăzi se organizează târg săptămânal la** Gurahonț și Bârzava.

Mâine, marți, este zi de piață la Sebiș, Almaș, Apateu, Semlac, Sântana, Șilindia, Vârfurile.

Sudoku

REGULI: În fiecare bloc sunt câteva cifre între 1 și 9, stabilite dinainte. Acestea trebuie completate cu cifrele lipsă, în așa fel încât fiecare număr să figureze o singură dată. De asemenea, cifrele de la 1 la 9 trebuie să figureze o singură dată atât pe rândurile orizontale cât și pe coloanele verticale ale celor nouă blocuri luate împreună.

ÎNCEPĂTORI

6					4			5
7				3				
	2			8		7		
						6	5	
3					8			
		8	2	9			7	
5					3	2	1	
					2	9		
8			4					3

AVANSAȚI

	8		9	6	7			
		4				8		
6				5			3	
				2				
				7	6	1	4	
			1		4	6		
5		2			3			
	4				5			
			7			9		2

Soluțiile jocurilor din numărul precedent:

ÎNCEPĂTORI

5	7	9	8	6	2	4	1	3
4	6	2	7	3	1	8	9	5
8	3	1	5	4	9	6	2	7
9	5	3	6	7	8	2	4	1
2	8	6	3	1	4	7	5	9
1	4	7	2	9	5	3	8	6
3	1	5	4	2	7	9	6	8
6	9	4	1	8	3	5	7	2
7	2	8	9	5	6	1	3	4

AVANSAȚI

1	9	6	2	4	5	3	7	8
3	7	2	1	6	8	9	4	5
8	4	5	9	7	3	1	6	2
5	6	3	8	1	4	2	9	7
9	1	4	6	2	7	5	8	3
7	2	8	3	5	9	4	1	6
6	3	7	5	9	1	8	2	4
2	8	9	4	3	6	7	5	1
4	5	1	7	8	2	6	3	9

UNDE MERGEM în Arad

Cinema

CINEMA CITY ATRIUM

- **„Îmi este indiferent dacă în istorie vom intra ca barbari", orele 15:50, 18:30**
- **Alpha, ora 17:10**
- **Călugărița: misterul de la mănăstire, orele 20:10, 22:20**
- **Hell Fest. Parcul Groazei, ora 18:30, 20:40, 22:40**
- **Hotel Transylvania 3: Monștrii în vacanță 3D, ora 15:10**
- **Johnny English love**ș**te din nou, orele 14:10, 16:10, 18:10, 20:10, 22:10**
- **Loserii la seral, orele 13:10, 15:30, 17:50, 20:10, 22:30**
- **Luis și mini-extratere**ș**trii, orele 14:40, 16:50**
- **Misterul ceasului din perete, orele 14:20, 16:50, 19:00, 21:20**
- **O simplă favoare, orele 17:10, 21:20**
- **Peppermint: Gustul răzbunării, orele 19:40, 21:50**
- **Poley-Inimă de viteaz, orele 13:00, 14:50, 16:40**
- **Povestea unui pierde-vară, ora 13:40**
- **Spionul care mi-a dat papucii, ora 14:40**
- **Venom, orele 13:20, 15:40, 18:00, 19:00, 20:20, 21:30, 22:50**
- **Wheely: Voios și iute 3D, orele 14:10, 16:10, 18:10**

Teatre

TEATRUL „IOAN SLAVICI"

- **Al tău vechi, Caragiale** (r. Valentin Voicilă), joi, 11 octombrie, ora 19, Sala Studio

Rețeta zilei

Pâine umplută cu pui, avocado și usturoi

INGREDIENTE: O pâine franțuzească, 100 g brânză cremă, 3 linguri de smântână, 2 căni de piept de pui gătit și tăiat cubulețe, 1 cană mărunțită cu brânză de mozzarella, sare și piper după gust, 1 avocado mic, 1 ceapă verde, 1/3 ceașcă de unt topit, 3 căței de usturoi - tocat (aproximativ 2 linguriță), 2 linguri de pătrunjel - tocat, 2½ linguri de parmezan ras.

MOD DE PREPARARE: Preîncălziți cuptorul la 180 de grade celsius. Puneți toate ingredientele într-un bol și amestecați bine. Scobiți pâinea pentru a crea loc umpluturii. Umpleți pâine cu amestecul obținut. Băgați pâinea în folie de aluminiu și puneți totul la cuptor. După 15-18 minute scoateți pâinea și ungeți-o cu un amestec din pătrunjel, usturoi, unt și parmezan.

POFTĂ BUNĂ!

Pentru mai multe rețete intră pe www.culinar.ro

Horoscop

BERBECUL (III.21.-IV.20.)
În această zi vei fi nevoit să aduci în discuție o problemă serioasă de familie. Dacă până mai ieri nu reușeai să ajungi la o înțelegere în privința locuinței, astăzi se pare că stai de vorbă cu alți oameni.

TAURUL (IV.21.-V.20.)
În ultima perioadă, veștile nefericite se adună asupra ta și ai nevoie de cuvintele pline de bunătate ale celor dragi pentru a-ți aminti de toate momentele în care ai avut succes.

GEMENII (V.21.-VI.21.)
Există posibilitatea să afli că unele persoane dintr-un anturaj apropriat ție nu au o părere bună despre tine și te decizi să rezolvi cumva problema.

RACUL (VI.22.-VII.22.)
S-ar putea să primești o invitație într-un nou grup și nu vei putea refuza, pentru că îți dorești de mult o schimbare de decor în viața ta.

LEUL (VII.23.-VIII.23.)
Se pare că în această zi o persoană apropiată va veni cu o propunere profesională interesantă, doar că unele condiții impuse nu sunt acceptabile.

FECIOARA (VIII.24.-IX.23.)
În ultima vreme nu ești în cea mai bună formă fizică, iar în această zi ești nevoit să faci multe drumuri în interes personal. Se pare că pe lângă oboseală mai este vorba și despre bani.

BALANȚA (IX.24.-X.23.)
Vei dori să te lași dus de val și speri că orice problemă se va rezolva de la sine. Ai nevoie de decizii importante și trebuie luate începând de astăzi.

SCORPIONUL (X.24.-XI.22.)
Astăzi nu înțelegi o situație delicată exact așa cum ar trebui. Persoanele din jur îți atrag atenția asupra unor aspecte pe care nu le observi.

SĂGETĂTORUL (XI.23.-XII.21.)
În decursul acestei zile există posibilitatea să primești o propunere de afaceri și să devii foarte suspicios. Ți se pare că prea sună totul bine.

CAPRICORNUL (XII.22.-I.20.)
Astăzi vei dori să îți ascunzi sentimentele, iar partenerul de viață are senzația că nu te mai interesează relația în care ești implicat. Poate ar fi timpul să îți deschizi inima.

VĂRSĂTORUL (I.21.-II.20.)
În ultima perioadă ești în căutarea perfecțiunii și te simți dezamăgit atunci când nu o găsești. În realitate trebuie să înveți să te mulțumești cu ceea ce ai pentru a vedea perfecțiunea vieții de zi cu zi.

PEȘTII (II.21.-III.20.)
Dacă îi asculți pe cei din casă vei vedea că toate problemele se vor rezolva și totul evoluează foarte bine, deci reușești să îi aduni alături de tine pe cei dragi pentru a purta o discuție cu ei.

Sănătate

- **CABINET GINECOLOGIC:** Cabinet ginecologic Arad, B-dul Decebal 11 (lângă Hotel Aradul), chiuretaj medicamentos, eco 4 D, test PAP.TEL: 0770823850, 0723643581
- **Policlinica DR. TURCIN, oferă:** Cardiologie (EKG, Ecografie cardiacă, Doppler vascular, Holter EKG si TA, Test de efort), Oftalmologie **(NOU - chirurgie pol anterior; CV computerizat; optică medicală),** ORL (videoendoscopie), pneumologie, gastroenterologie, neuropsihiatrie, medicină de familie, ecografii generale, Ginecologie. **Telefon: 0257/285510, www.policlinica-turcin.ro**
- **Farmacia GLYKON - UTA**, Bl U 6 (vis-a-vis de biserica în construcție). Deschis zilnic: luni-vineri 07.00 -21.00 sâmbătă și duminică 08.00-18.00. **Telefon: 0257/241197.**

Telefoane utile

☎ INFORMAȚII TELEFONICE: 118.932; ☎ROBOT: 1958; ☎ APEL UNIC DE URGENȚĂ (SALVARE, POLIȚIE; Pompieri): 112; ☎ PRIMĂRIA MUNICIPIULUI ARAD: Program de relații cu publicul (camera 5) luni-joi între 8-18; vineri între 8-16. Tel. centrală: 0257/281.850; ☎ Delgaz Grid (fost E.ON) - Dispecerat de urgențe: 0800.800.928 și 0265.200.928; ☎ DERANJAMENTE CURENT ELECTRIC: 0257/929; ☎ INFORMAȚII CFR: 0257/231.777; ☎ PROTECȚIA CONSUMATORULUI: B-dul Revoluției, nr. 50. Telefon: 0257/257.049; ☎ POLIȚIA LOCALĂ: 0257/939.

Vremea

Luni, 8 octombrie

www.aradon.ro

9° LA ORA 6 — temperaturile se vor situa între 8 și 9 grade. Vântul va sufla cu 10 km/h dinspre NE.

25° LA ORA 18 — temperaturile se vor situa între 23 și 25 grade. Vântul va sufla cu 10 km/h dinspre NE.

Ziua precedentă

Arad	10–25	Umiditate:	33%
Lipova	10–25	Presiune:	761 mm Hg
Chișineu- Criș	10–25	Precipitații:	0%
Săvârșin	9–24	Vânt:	15 km/h
Sebiș	9–24	Direcție vânt:	S

Azi

Temperaturile se vor situa între 9 și 25 grade. Vântul va sufla cu 10 km/h, dinspre NE.

Soarele

Răsare: 7:40
Apune: 19:03

FAZELE LUNII

9.10 · 16.10 · 24.10 · 31.10

LUNI	MARȚI	MIERCURI	JOI
9° 25°	8° 24°	9° 24°	8° 23°
senin	senin	senin	senin

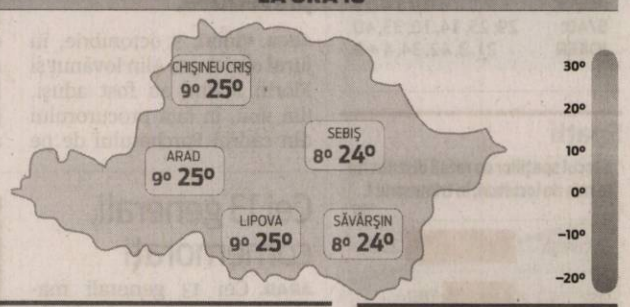

Calendar

Biserica ortodoxă: Sf. Cuv. Pelaghia și Taisia
Biserica greco-catolică: Sf. cuv. Pelaghia
Biserica romano-catolică: Sf. Pelagia, fc. m.

Prognoză pentru trei zile

Temperaturile minime vor fi cuprinse între 8 și 9 grade, iar cele maxime între 23 și 24 grade.

Temp.minime: 8 – 9°C
Temp.maxime: 23 – 24°C

JURNAL ARĂDEAN
B-dul Revoluției nr. 62, Arad
BRAT Auditat de BRAT
Reclamații difuzare: 0257.241.151

Șef departament publicitate și departament difuzare: Cristian Sulințan
Secretariat: 0257.212.090 (centrala), fax - 0257.212.012
Marea publicitate: 0257.280904
Mica publicitate: 0257.210775; B-dul Revoluției, nr. 81
Tiparul executat la: Tipografia Inform Média Lapkiadó Kft

Redactor șef: Adriana Barbu (8416) Responsabil de număr: Andreea Pintea
Secretar general de redacție: Gabriela Groza (8423); Departamente: Eveniment: Alin Gherasim (8417), Ioana Costaș (8414); Valentin Goran (8405); Economic: Andreea Pintea (8415); Social: Diana Duțu (8413); Sport: Daniel Scridon (8424), Leo Sfăra (8422), Dan Lazăr (8406); Cultură: Eugen Rogojan.
Tehnoredactare: Ghizela Șerban (8409), Munteanu Daniel (8411).
REDACȚIE: tel. 0257.212.090 (centrala); fax 0257.212.012, 0257.228.592; e-mail: redactia.jurnalaradean@informmedia.ro, adevaruldearad@informmedia.ro, publicitate.jurnalaradean@informmedia.ro, publicitate.adevarul@informmedia.ro

Punctaj mare pentru centura Aradului

ARAD. Centura Aradului, gândită de Consiliul Județean Arad și pentru care a fost depusă o cerere de finanțare la Agenția pentru Dezvoltare Regională Vest, a primit un punctaj foarte mare. Potrivit reprezentanților CJA, proiectul a fost notat cu 84 de puncte și va primi, cu siguranță, finanțare europeană. „ADR Vest anunță astăzi că la Consiliul Județean Arad se lucrează bine. Construirea centurii de Est a municipiului, care va lega DN 7 de autostradă, este cel mai mare proiect de infrastructură al Regiunii de Vest. Centura va porni din DN 7, între Mândruloc și Vladimirescu, va traversa Mureșul, și va închide «inelul» din jurul municipiului", a declarat Iustin Cionca, președintele Consiliului Județean Arad.

Acest pas, respectiv evaluarea proiectului, este decisiv în ceea ce privește alocarea de fonduri europene pentru noua centură. Proiectul a fost depus pe Programul Operațional Regional 2014-2020 și va fi cea mai mare investiție realizată în ultimii ani în infrastructura din județul Arad. Evaluată la peste 40 de milioane de euro, centura va avea o lungime totală de 11 kilometri, trei sensuri giratorii, un pasaj peste calea ferată și un pod peste Mureș. Mai mult, noul drum va fi prevăzut și cu piste pentru biciclete. Acum, după ce ADR Vest a anunțat punctajul primit de acest proiect, urmează etapa de precontractare, contractul de finanțare urmând să fie semnat în lunile următoare. **JA-A.G.**

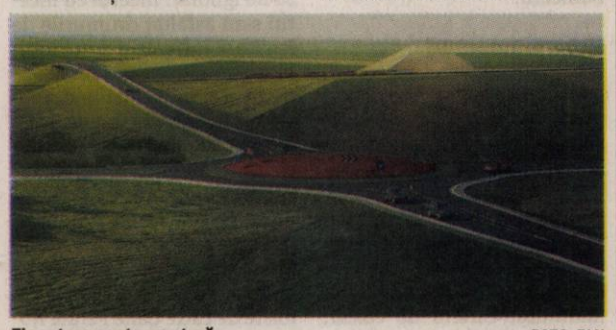

Finanțare pentru centură FOTO: FAN

Fiscul nu trimite e-mailuri pe tema controalelor

ARAD. Fiscul este, din nou, ținta unor atacuri cu e-mailuri false. De această dată mai mulți contribuabili au reclamat faptul că le-au fost transmise e-mailuri privind controale fiscale. În acest sens, reprezentanții Agenției Naționale de Administrare Fiscală au venit cu lămuriri: „ANAF nu transmite email-uri contribuabililor pentru a anunța controale fiscale sau ale Direcției Generale Antifraudă Fiscală. Precizăm că ANAF informează contribuabilii cu privire la o viitoare inspecție fiscală printr-un aviz de inspecție, conform art. 102 din Legea nr. 207/2015 privind Codul de procedură fiscală, iar în cazul controalelor DGAF, acestea inopinate și operative. În ultimele 24 de ore, persoane necunoscute au transmis în numele ANAF email-uri de la o adresă care nu aparține instituției noastre. Atragem atenția că ANAF nu transmite aceste mesaje. Sfătuim contribuabilii să nu transmită vreun reply sau să acceseze link-uri indicate în mesajele text". **JA-A.P.**

La petrecere FOTO: FAN

Pensionarii nădlăcani s-au chefuit de ziua lor

NĂDLAC. Potrivit tradiției, pensionarii nădlăcani au sărbătorit și în acest an Ziua Internațională a Persoanelor Vârstnice. În organizarea Clubului Orășenesc al Seniorilor, condus de Andrei Ianecsko, 110 persoane au petrecut cum au știut mai bine la Restaurantul Hotelului Nădlac din localitate. Dincolo de meniul savuros - din care nu au lipsit ciorba de pui a la grec, șnițelul și prăjitura „Tatra" - pensionarii au cântat și au dansat până li s-au rupt pingelele, alături de Andrei Porubski și formația sa.

Pe lângă membri din Clubul Seniorilor, la Balul de miercuri seara au fost colegii și prietenii de la Clubul Evanghelic al Pensionarilor din Nădlac, de la Clubul Pensionarilor din Pecica, de la Clubul Pensionarilor din Totkomlos, dar și o reprezentantă a minorității române din Mako. La sărbătoarea vârstnicilor au participat și primarul orașului Nădlac, Ioan Mărginean, viceprimarul Dusan Somrac, consilierul local Gligor Paliș și, nu în ultimul rând, directorul Casei Județene de Pensii Arad, Mihaela Vasil.

Balul pensionarilor de la Nădlac s-a desfășurat în regim de autofinanțare, fiecare participant plătind 50 de lei. „Doresc să mulțumesc celor doi co-organizatori, Gligor Paliș și Marinela Mazuch, care ne-au sprijinit astfel încât toată lumea să se simtă foarte bine" - a ținut să precizeze Andrei Ianecsko. **JA-D.D.**

29.000 de diabetici în Arad!

Acesta e numărul bolnavilor înregistrați în evidențele medicilor. În realitate, sunt mult mai mulți.

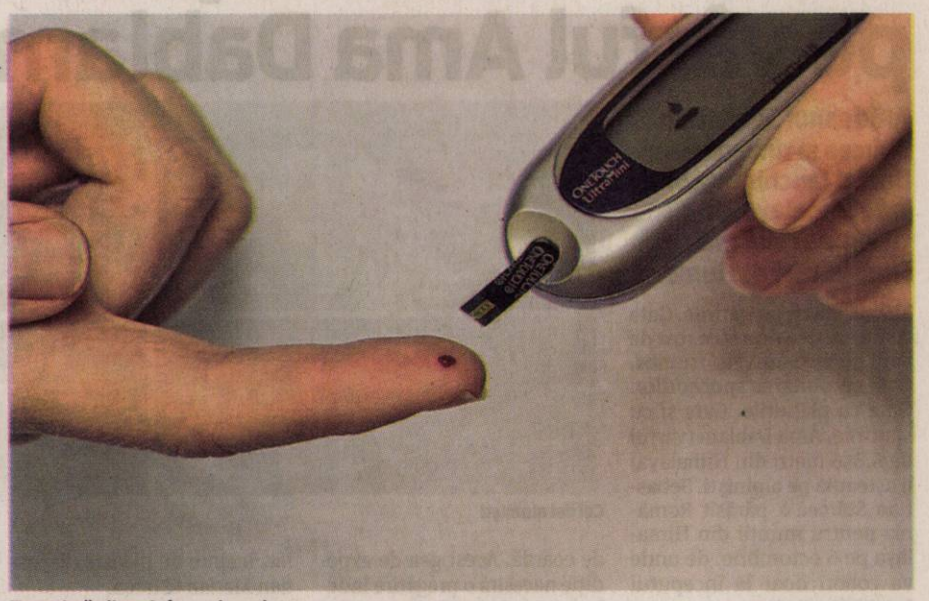

Testați-vă glicemia în mod regulat FOTO: FAN

ARAD. Aproape 29.000 de persoane se află în prezent în evidența Centrului de Diabet din Arad, însă medicii trag un semnal de alarmă, explicând că pot fi mult mai multe persoane care deși suferă de diabet, încă nu au fost diagnosticate.

Dr. Etelka Koos, medic șef al Secției Diabet din cadrul Spitalului Clinic Județean de Urgență Arad, atrage atenția că „prevalența diabetului este în continuă creștere atât în România, cât și la nivel mondial. Aceasta se datorează, probabil, frecvenței tot mai mari a obezității, sedentarismului și alimentației prea bogate în calorii, glucide și lipide. La nivel mondial, în 2017 s-a estimat un număr de 425 de milioane de pacienți cu diabet zaharat, realizând o prevalență de 8,8%, în timp ce în România s-a estimat o prevalență între 10 și 13%. La nivelul Centrului de Diabet din Arad, la sfârșitul anului 2017, au rămas în evidență 28.683 de pacienți cu diabet zaharat."

Complicații

Impactul diabetului zaharat asupra populației este enorm datorită complicațiilor cronice (în principal cardiovasculare) pe care acesta le poate genera. Acestea sunt prezente în cazul diabetului zaharat de tip 2 într-un procent de 50% în momentul diagnosticării afecțiunii. Complicațiile cronice, odată apărute, scad calitatea vieții, capacitatea funcțională, cresc numărul zilelor de spitalizare, a consulturilor medicale și a cheltuielilor pentru medicație.

Simptome

„Diabetul zaharat se manifestă foarte variat, însă la aproximativ jumătate dintre pacienți, nu dă niciun semn, astfel că diagnosticul se stabilește adesea cu întârziere când deja sunt prezente unele complicații. Semnele clinice cele mai importante sunt: poliuria (eliminarea unei cantități de peste 2 litri de urină pe zi), polidipsia (senzația de sete intensă urmată de consumul unei mari cantități de lichide), scăderea în greutate, oboseala nejustificată. Apariția acestor simptome necesită prezentarea de urgență la medic", explică dr. Etelka Koos.

Tratament

Tratamentul diabetului zaharat este obligatoriu și durează toată viața deoarece hiperglicemia de lungă durată poate determina apariția complicațiilor. Tratamentul trebuie început încă din momentul diagnosticului iar obiectivele terapeutice și tratamentul sunt individualizate.

Potrivit dr. Etelka Koos, la nivelul județului Arad, pacienții cu diabet beneficiază de toate clasele de medicamente antidiabetice, inclusiv cele moderne, inovative, fără restricție, în condițiile respectării protocolului terapeutic de prescriere a acestora.

25 de paturi pentru urgențe

Secția de Diabet din cadrul Spitalului Clinic Județean de Urgență Arad dispune de 25 de paturi, unde sunt tratați, în regim de urgență, pacienți cu diabet zaharat dezechilibrat, nou descoperit și cu complicații: *acute: decompensarea diabetului zaharat (come cetoacidozice, hipoglicemii, come hiperosmolare), infecții cu diverse localizări; *cronice: boală renală diabetică, boală coronariană, boală cerebro-vasculară, boală arterial periferică, neuropatiile periferice; *alte boli care cauzează decompensări ale diabetului zaharat (pancreatite acute, colecistite acute, ciroze hepatice) sau se asociază diabetului; *alte tulburări de metabolism: dislipidemii, hiperuricemii. **JA-D.D.**

Șase medici

În cadrul secției, pacienții pot fi internați în regim de spitalizare continuă sau de zi, iar prin cele două cabinete din cadrul Ambulatoriului de Diabet se realizează consultații și controale periodice. Medicii din cadrul secției sunt dr. Etelka Koos, medic șef secție, dr. Romulus Andreica, medic specialist, dr. Daniel Hanc, medic primar, dr. Narcisa Mihăilescu, medic specialist, dr. Monica Potra, medic specialist, dr. Iris Olariu, medic specialist.

Muzeul „ascuns" din comuna Săvârșin

Casa memorială Eugen Popa este unul dintre reperele culturale de mare valoare ale Săvârșinului.

Casa memorială Eugen Popa FOTO: FAN

SĂVÂRȘIN. Aflată în vecinătatea fostului drum regal ce urcă pe deal, Casa Memorială Eugen Popa din Săvârșin adăpostește opere de artă semnate de către acesta, dar și ale altor artiști români importanți. Amenajat în urmă cu trei decenii, micul muzeu poate fi vizitat la cerere, turiștii fiind așteptați cu ușile deschise doar dacă-și programează vizita.

Casa memorială

Clădirea în care se regăsește muzeul a fost cumpărată în decembrie 1931 de către Ana și Vasile Popa, părinții pictorului, fiind casa în care Eugen Popa și-a petrecut adolescența. Tablouri, desene, gravuri semnate de Eugen Popa, lucrări semnate de Iosif Popa, fratele pictorului, obiecte de cult religios datând din secolul XIX, scule de pictură și gravură folosite de artist in diverse tehnici profesionale, cum ar fi tehnica tradițională chineză, pensule, vase cu inscripții, ștampile personale pentru semnătură, fotografii de familie, acte, scrisori, toate sunt adăpostite de cele patru încăperi ale clădirii cu aspect transilvănean. Casa a intrat în proprietatea statului în 2008, fiind donată de către artista Eugenia Hagiu Popa, fiica lui Eugen Popa. Din curtea casei, din grădina cu flori și viță de vie, printre pomii fructiferi din livadă, o alee urcă panta către cimitirul ortodox, acolo unde-și duce somnul de veci Eugen Popa, decedat în 1996.

Trei decenii

Inițial, muzeul s-a numit „Muzeul de Artă Săvârșin", deschis oficial pe 18 mai 1988. Muzeul a fost realizat prin donațiile și strădaniile artiștilor Eugen Popa, Gina Hagiu și ale învățătorului din localitate, Iosif Dohangie. Ulterior, după moartea artistului, muzeul a primit titulatura de casă memorială a acestuia.

Artistul

Născut în 1919 la Julița, se mută împreună cu familia în Stejar și, mai târziu, la Săvârșin. Studiază la „Belle Arte" în București, unde îl are profesor pe Camil Ressu. Debutează artistic în 1943, prin participarea la un salon de gravură din București, obținând Premiul Simu. În 1976 începe să predea la Institutul Nicolae Grigorescu. În 1995 este numit Cetățean de Onoare al Comunei Săvârșin, iar în 1996, pe 18 mai - la exact 28 de ani de la inaugurarea muzeului - se stinge din viață la București, în urma unui infarct. Este transportat și înhumat, după dorința sa, la Săvârșin, loc pe care l-a purtat în suflet toată viața. Mormântul său se află la câteva zeci de metrii de muzeul care astăzi îi poartă numele și îi păstrează amintirea vie. A fost căsătorit cu artista Gina Hagiu din 1947. **JA-E.R.**

Cum poate fi vizitat

Din păcate, nefiind atât de mulți vizitatori,muzeul nu are angajați permanenți, fiind nevoie de programare pentru un tur al expoziției. Acestea pot fi făcute la numărul de telefon 0257-281.847. De administrarea casei memoriale de ocupă atât Primăria Comunei Săvârșin, cât și Complexul Muzeal Arad.

CARP face înscrieri pentru Bal

ARAD. Casa de Ajutor Reciproc a Pensionarilor (CARP) Arad organizează peste trei săptămâni tradiționalul Bal al Pensionarilor. Toți membrii pensionari sunt invitați la petrecerea care va avea loc vineri, 26 octombrie 2018, începând de la ora 17.00, în spațiul fostei cantine UTA, acum Maria Ballroom. Fiecare persoană care dorește să fie prezentă la evenimentul CARP va trebui să plătească 60 lei. Înscrierile la Balul Pensionarilor se fac la sediul CARP, la secretariat, până la data de 19 octombrie, locurile fiind limitate. Informații suplimentare se pot obține la numărul de telefon 0257-281137. **JA-D.D.**

Așteptați la bal FOTO: FAN

JURNAL ARĂDEAN

A început expediţia arădeană pe vârful Ama Dablam

Arădeanul Sebastian Sbîrcea şi timişoreanul Daniel Ianchiş au pornit spre Himalaya, în cucerirea celui mai frumos vârf din lume.

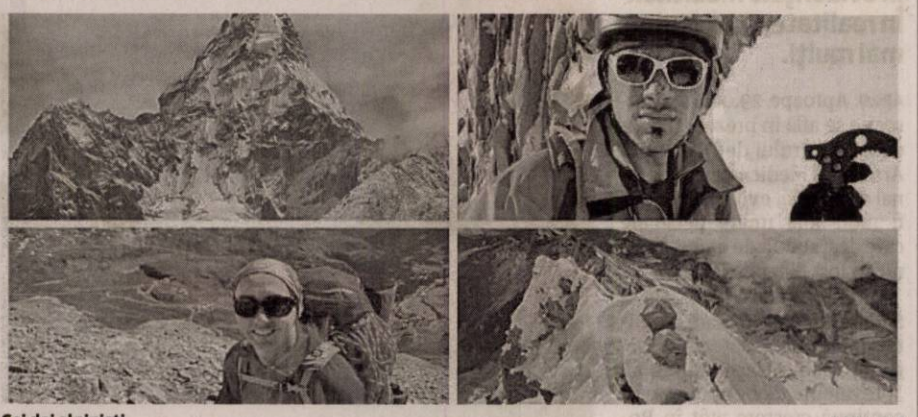

Cei doi alpinişti FOTO: FAN

ARAD. Gata cu pregătirile. Gata cu încercarea de a face rost de bani pentru un vis frumos. Gata cu căutarea sponsorilor. Gata cu planurile. Gata şi cu sfaturile. Ama Dablam (vârful de 6.856 metri din Himalaya) îi aşteaptă pe alpinişti. Sebastian Sbîrcea a părăsit România pentru munţii din Himalaya pe 6 octombrie, de unde va coborî doar la începutul lunii noiembrie.

Sau, pentru a fi cât se poate de clari, alpinistul arădean Sebastian Sbîrcea, împreună cu alpinistul timişorean Daniel Ianchiş, au plecat spre Nepal sâmbătă, pentru cucerirea vârfului Ama Dablam (6.856m), considerat cel mai frumos munte din lume, dar şi unul din cele mai dificile vârfuri din Himalaya.

O adevărată provocare

„Această expediţie pe care o organizăm în acest an este o provocare, atât pentru mine, cât şi pentru Daniel Ianchiş, prietenul şi coechipierul meu de coardă. Acest gen de expediţie necesită o pregătire îndelungată atât fizică, cât şi psihică. Trebuie să te informezi foarte bine despre ruta care o vei urma, de zonele expuse ale traseului, cât şi logistică, sus pe munte. În decursul ultimelor săptămâni, Aurel Sălăşan şi Zsolt Torok mi-au oferit informaţii preţioase pentru o mai bună organizare în luarea deciziilor de abordare şi planificare a expediţiei", ne-a declarat, înainte de plecare, Sebastian Marian Sbîrcea.

Pentru prima dată

Pe 6 octombrie cei doi au pornit pentru prima dată într-o expediţie pe pământ asiatic, Himalaya reprezentând pentru ei deocamdată o necunoscută.

Cu speranţe

Cei doi alpinişti vor aborda ruta sud-estică a vârfului Ama Dablam, care se mai numeşte şi „Matterhornul Asiei", datorită frumuseţii lui, cât şi zonele tehnice la altitudinea de peste 6.000 de metri. Expediţia celor doi nu ar fi fost posibilă fără susţinerea partenerilor şi sponsorilor, de care încă mai au atâta nevoie pentru a-şi duce la bun sfârşit visul: Landisa Plant, Filip Speditions, Instal Group, Medinet Hygiene Consulting, Wood Line Business, Primăria Vladimirescu, Asociaţia Speologică Speowest Arad, Serviciul Public Judeţean Salvamont-Salvapeo Arad şi Asociaţia Exploratorilor „Puşcatii", precum şi a unor sponsori care au preferat anonimatul. Cei doi nu se sfiesc să spere încă la faptul că alţi oameni de bine le vor susţine demersul încă neacoperit financiar.

Experienţă vastă

Sebastian Sbîrcea şi Daniel Ianchiş au o experienţă destul de vastă, prin escaladarea împreună a mai multor vârfuri de diferite tipuri şi dificultăţi, iar Sebastian a participat la expediţii atât în munţii Europei, cât şi în America de Sud (Patagonia). **JA-A.B.**

„Mocăniţa" arădeană, topită de comunişti

La finalul secolului XIX, se punea în funcţiune „mocăniţa" Sebiş-Moneasa, topită de comunişti în anii '60.

ARAD. O filă de istorie locală mai puţin cunoscută este cea a „mocăniţei" dintre Sebiş şi Moneasa, construită în 1893. Pe 14 august era dată în folosinţă o cale ferată îngustă, lungă de 25 de kilometri, realizată din iniţiativa şi pe cheltuiala baronului Friedrich Wenckheim, cel care a intrat în anul 1891 în posesia staţiunii Moneasa. Trenuleţul pleca din Sebiş, oprea la Prăjeşti, Donceni, Dezna, Rănuşa, Moneasa, iar de acolo mergea mai departe, către staţiunea balneară.

Motor al economiei

Mocăniţa a devenit repede un adevărat motor al economiei zonei. Pe lângă locuitorii pe care-i transporta, mocăniţa ajuta şi turismul staţiunii Moneasa, respectiv exploatările de calcar şi cuptoarele de var din zonă. Asta pentru că linia principală avea mai multe ramificaţii - către fierăstrăul de marmură, cariera de calcar, topitoria de fier şi cariera de marmură. Construită din oţel şi cu 67 de poduri şi podeţe, linia ferată a fost realizată în întregime din cheltuiala contelui Friedrich Wenckheim, deţinător al întregii zone.

Cu şase vagoane de călători şi tot atâtea vagonete, două vagoane de bagaje şi poştă, respectiv alte 41 de vagoane pentru mărfuri, mocăniţa era tractată de locomotive Siegle aduse din Viena şi de unele construite la fabrica Weitzer din Arad. După Marea Unire, baronul Wenckheim a plecat în Germania, staţiunea Moneasa intrând în administrarea Ministerului Sănătăţii şi Ocrotirii Sociale. În perioada interbelică, trenuleţul circula vara o dată pe zi, iar în restul anului la fiecare două zile.

Au topit-o

După instaurarea regimului comunist, „trenuţul", cum era numită mocăniţa de către locuitorii din zonă, a început să fie ignorat. Încetul cu încetul s-au asfaltat drumurile de legătură între cele două localităţi, iar mocăniţa a fost lăsată în urmă, nemaifiind modernizată. Astfel că, undeva în anii '60, autorităţile au decis să renunţe cu totul la mocăniţă, topind cei 25 de kilometri de cale ferată. Odată cu trecerea anilor, inclusiv gările din zona Sebiş-Moneasa au ajuns în ruină, nemaifiind folosite de către Căile Ferate Române. Din păcate, doar imaginile au mai rămas din mocăniţa Sebiş-Moneasa. O cale ferată îngustă care ar fi putut să fie un magnet pentru turişti, aşa cum sunt, de exemplu, cele de pe Valea Vaserului, din Maramureş. **JA-E.R.**

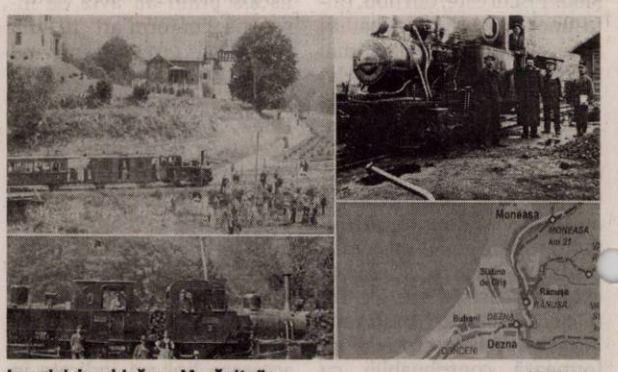

Imagini de arhivă cu „Mocăniţa" FOTO: FAN

Vine Oktober BierFest, în weekend

ARAD. Cel de-al doilea festival al berii de anul ăsta se va desfăşura, în weekendul 12-14 octombrie, în Piaţa Avram Iancu din spatele Teatrului Clasic. Timp de trei zile, din 12 până în 14 octombrie, Piaţa Avram Iancu va găzdui Oktober BierFest Arad. Organizat într-un cort special, festivalul va face din Piaţa Avram Iancu, conform organizatorilor, „un loc de poveste, unde toate trăirile vizitatorilor vor fi trezite şi răsfăţate. Cadrul rustic în care festivalul se va desfăşura, alături de decorurile atractive, îi vor încânta, cu siguranţă, pe participanţi şi îi vor îndemna la relaxare şi petrecere".

„Berea va fi prezentă sub toate formele, pe toate gusturile, de la tradiţia berii la sticlă, halbă sau ţap, la cana de un litru, berea la metru şi multe alte modalităţi de satisfacere a dorinţelor fiecăruia. Cum bere nu merge fără mâncare, pe tot parcursul festivalului vizitatorii vor putea gusta preparate delicioase, tradiţionale şi specifice, dar şi deserturi gustoase: clătite, ştrudel de mere etc. Ambianţa acestui eveniment va fi întregită de muzică populară germană, însoţită de dansuri oferite de dansatori în costume tradiţionale. De asemenea, vor fi prezente formaţii folk, trupe de cover-uri, fanfare, totul pentru a oferi o atmosferă de petrecere nemţească autentică, pentru toate gusturile", precizează cei de la Centrul Municipal de Cultură Arad, organizatori ai Oktober BierFest. **JA-E.R.**

S-a încheiat simfonia florilor

ARAD. Crini, trandafiri, crizanteme, eucalipt, lavandă şi alte specii de plante, toate au pus stăpânire pe Piaţa Avram Iancu şi pe strada Meţianu. Simfonia Florilor de Toamnă a avut succes, câteva mii de oameni plimbându-se şi fotografiindu-se zilnic pe aleile din piaţă. Organizatorii au pregătit o serie de concerte, spectacole oferite de artişti stradali şi o zonă cu mâncăruri.

Pentru organizarea evenimentului, Centrul Municipal de Cultură a plătit aproape 25 de mii de euro către Crişan Adela-Marciana Persoană Fizică Autorizată. De asemenea, Senga Cons Serv SRL a „înghiţit" alte şase mii de euro pentru porţile de intrare, pergolele de lemn, corturile (care n-au fost de zărit în piaţă), baloţii de paie şi montarea acestor elemente în Piaţa Avram Iancu şi pe strada Meţianu. Alte două mii de euro au fost cheltuite pentru catering, afişe, curăţenie, pază şi depozitarea deşeurilor biodegradabile, costurile totale fiind de peste 30 de mii de euro.

Pentru florile folosite în cadrul evenimentului „Simfonia Florilor de Toamnă", Centrul Municipal de Cultură a plătit aproape zece mii de euro lui Tocoian Sandu-Costel Persoană Fizică Autorizată. De asemenea, aceeaşi persoană a primit alte cinci mii de euro pentru accesoriile şi elementele decorative, precum, buretele floral, banda de ancorare şi bostanii ornamentali. La toate aceste sume se adaugă şi Taxa pe Valoare Adăugată.

JA-E.R.

Florile au pus stăpânire pe centru FOTO: E.R.

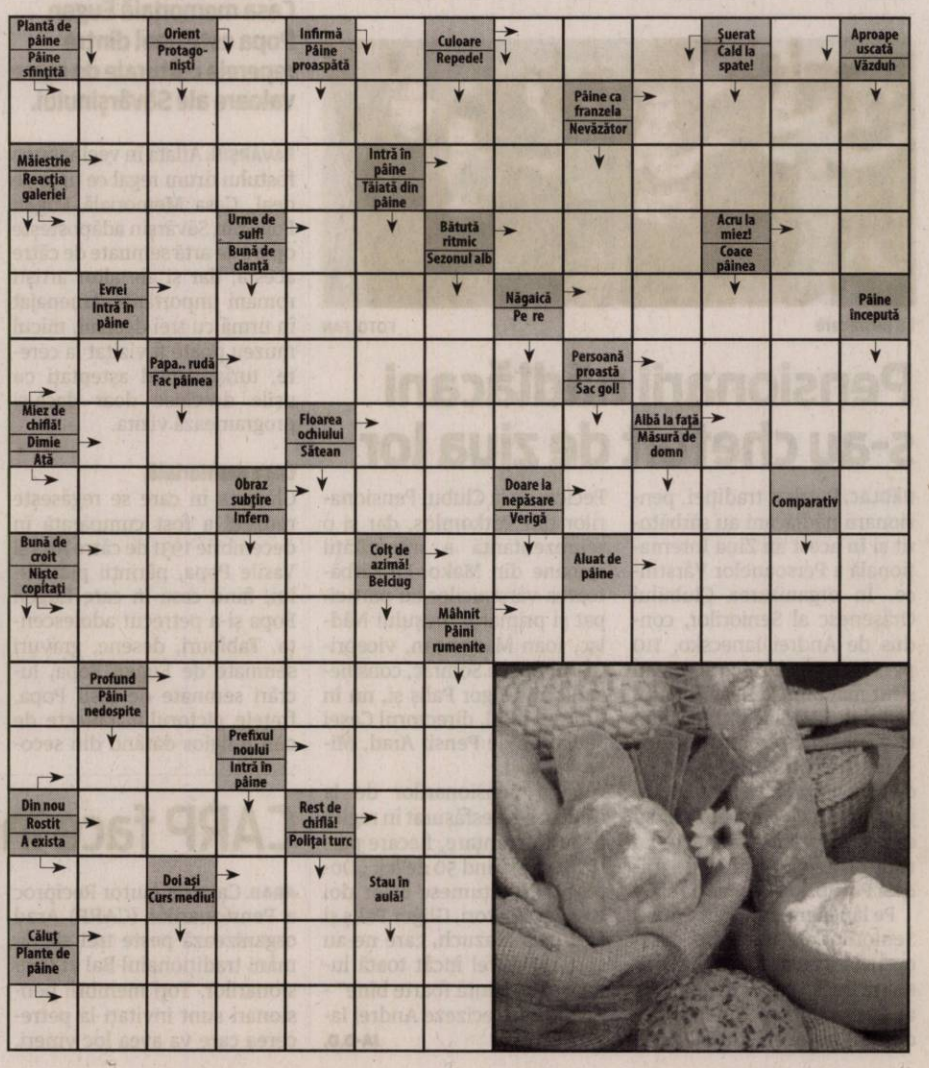

Mesaje la vot

„Am votat pentru valorile creştine"

ARAD. Primarul municipiului Arad, Gheorghe Falcă a ales ziua de duminică, 7 octombrie, pentru a vota la referendumul pentru redefinirea familiei în Constituţiei. Acesta s-a prezentat la ora 13 la secţia de vot organizată în incinta Liceului Teoretic Adam Muller Guttenbrunn de pe strada Posada, fiind însoţit de soţie şi fiică.

Gheorghe Falcă FOTO: V.O.

La ieşirea din secţia de vot edilul a declarat: „3 milioane de oameni au solicitat organizarea acestui referendum pentru definirea mai clară în Constituţie a familiei, lucru pe care noi îl avem în Codul Civil. Aşa cum ştiţi referendumul este cea mai înaltă relaţie între cetăţeni şi societate. Când vorbim despre 3 milioane de oameni cred că este o normalitate să respectăm voinţa lor. Mai mult decât atât îmi amintesc faptul că în 1989, în timpul Revoluţiei, toţi vorbeam despre libertate, despre modul în care ne putem respecta în interiorul unei societăţi. Eu am votat azi ţinând cont atât de valorile creştine ale societăţii româneşti cât şi de cele în care cred din punct de vedere politic". **JA-A.P.**

„Este un gest de normalitate"

ARAD. Senatorul PSD de Arad şi ministrul apărării, Mihai Fifor, a votat sâmbătă la o secţie din municipiu. „Este, cred, un gest de normalitate. Până la urmă, cred că suntem chemaţi să ne pronunţăm asupra sistemului de valori pe care această ţară le are şi pe care trebuie să le păstreze şi să le ducă mai departe, valori care ne definesc identitatea ca popor. Acesta este modul în care ne exprimăm în momentul de faţă ca naţiune care crede într-una din instituţiile sale de bază, adică familia. La urma urmei, facem lucrul acesta după o analiză a fiecăruia dintre noi şi decidem în consecinţă. Eu vă spun că am votat cu toată inima în favoarea modificării Constituţiei pentru o mai buna definire a familiei", e mesajul transmis de Fifor.

Mihai Fifor FOTO: FAN

Iustin Cionca FOTO: FAN

Cionca: „Mi-am făcut datoria"

PECICA. „Mi-am făcut datoria de cetăţean şi de creştin, am votat! Am fost la vot alături de soţia mea, pentru un viitor aşa cum ni-l dorim!" Este mesajul scurt şi concis transmis de preşedintele Iustin Cionca după ce a votat sâmbătă, 6 octombrie, la o secţie de votare din Pecica.

„Decidem cum va arăta comunitatea"

ARAD. Preşedintele PSD Arad, deputatul Dorel Căprar a fost să-şi exprime opţiune în ceea ce priveşte modificarea Constituţiei, sâmbătă 6 octombrie: „Consider că fiecare dintre noi trebuie să definească România de mâine în primul rând prin trasarea caracterului ei. Cu toţii decidem cum va arăta comunitatea, moral, spiritual şi civic. Pentru mine valorile creştine stau la temelia societăţii, a conceptului şi accepţiunii de familie şi cred că independent de opţiunea românilor este bine ca ei să îşi exprime punctul de vedere la Referendumul pentru familie".

Dorel Căprar FOTO: FAN

Vot, la Bucureşti

Aflat la Bucureşti, la conferinţa „Campionii", preşedintele Asociaţiei pentru Reformă Civică şi Democraţie, Samuel Caba, a votat pe liste suplimentare. „Chiar dacă suntem la Bucureşti, împreună cu un grup din Biserica Râul Trezirii şi Biserica DeoGloria Timişoara, am ales să facem o prioritate #referendumul şi am votat!", este mesajul pe care îl transmite Samuel Caba.

„Pas" la referendum!

Arădenii au ales să nu participe în număr prea mare la votul din acest weekend. Prezenţa la vot a fost de 19,7%, raportată la ora 19:00.

Un vot care nu a atras alegătorii FOTO: FAN

ARAD. Liniştea a caracterizat acest referendum, la Arad. Inspectoratul de Poliţie nu a fost sesizat cu privire la vreo tentativă de fraudă sau altă încălcare a legii, iar la Biroul Electoral Judeţean nimeni nu a făcut nicio sesizare, nicio contestaţie, nicio plângere.

„Au fost două zile foarte liniştite. Nici preşedinţii de secţie, nici partidele prin observatorii lor nu au făcut nicio sesizare către BEJ. E drept prezenţa la vot redusă a făcut ca totul să decurgă fără niciun fel de incidente. După închiderea secţiilor - ora 21:00, se vor deschide urnele, se vor număra voturile şi vor fi întocmite procesele-verbale. Mai apoi buletinele de vot, ştampilele şi procesele-verbale vor fi aduse la sediul BEJ, urmând ca în ordinea sosirii să fie preluate şi verificate de către membrii Biroului. La finalul inventarierii şi verificării din toate secţiile, vor trimite la Biroul Electoral Central dosarele cu toate procesele", a declarat pentru Jurnal arădean/aradon.ro, Cosmin Branc, preşedintele BEJ Arad.

Cu două ore înainte de închiderea urnelor prezenţa în Arad era de 19,7%. La nivel de judeţ cea mai bună prezenţă a fost în Sebiş, unde la ora 19:00 se raportase o prezenţă de 30% la urne, în timp ce la Nădlac, spre exemplu prezenţa nu ajungea nici la 10%.

În cifre, la penultima raportare a Biroului Electoral Central, situaţia din Arad era următoarea: 389.810 alegători înscrişi pe liste permanente, 68.646 votanţi pe liste permanente, 7.276 votanţi pe liste suplimentare, 883 votanţi cu urna mobilă.

Singurul partid politic care a anunţat încă de la votarea în Parlament a referendumului că va boicota acest demers a fost USR. Aceştia şi-au menţinut poziţia şi în zilele de vot, în schimb au fost prezenţi în secţii, prin observatori. **JA-A.P.**

Evoluţie prezenţă la vot - sâmbătă, 6 octombrie:

ora 10:00		ora 13:00		ora 16:00		ora 19:00		ora 21	
naţional	0,97%	naţional	2,45%	naţional	3,78%	naţional	5,15%	naţional	5,72%
judeţul Arad	1,11%	judeţul Arad	2,88%	judeţul Arad	4,25%	judeţul Arad	5,84%	judeţul Arad	6,64%
mun. Arad	1,18%	mun. Arad	3,45%	mun. Arad	5,33%	mun. Arad	7,34	mun. Arad	8,23%
Chişineu-Criş	1,31%	Chişineu-Criş	2,55%	Chişineu-Criş	3,65%	Chişineu-Criş	4,94%	Chişineu-Criş	5,51%
Curtici	1,32%	Curtici	3,39%	Curtici	4,40%	Curtici	5,23%	Curtici	5,75%
Ineu	0,76%	Ineu	2,26%	Ineu	3,31%	Ineu	4,80%	Ineu	5,51%
Lipova	1,16%	Lipova	2,96%	Lipova	4,02%	Lipova	5,75%	Lipova	6,40%
Nădlac	0,61%	Nădlac	1,35%	Nădlac	1,96%	Nădlac	2,66%	Nădlac	2,94%
Pecica	1,02%	Pecica	2,16%	Pecica	2,98%	Pecica	3,84 %	Pecica	4,29%
Pâncota	1,13%	Pâncota	2,76%	Pâncota	4,07%	Pâncota	5,81%	Pâncota	7,08%
Sântana	0,63%	Sântana	1,59%	Sântana	2,64%	Sântana	3,45%	Sântana	3,82%
Sebiş	1,58%	Sebiş	3,97%	Sebiş	5,77%	Sebiş	7,82%	Sebiş	9,09%

Evoluţie prezenţă - duminică, 7 octombrie:

ora 10	
naţional	7,24%
judeţul Arad	7,90%
municipiul Arad	9,24%
Chişineu-Criş	6,65%
Curtici	6,79%
Ineu	7,26%
Lipova	8,12%
Nădlac	3,60%
Pecica	4,95%
Pâncota	8,53%
Sântana	4,89%
Sebiş	10,96%
ora 13	
naţional	11,67%
judeţul Arad	11,92%
municipiul Arad	12,80%
Chişineu-Criş	9,58%
Curtici	10,01%
Ineu	11,47%
Lipova	12,43%
Nădlac	5,94%
Pecica	7,66%
Pâncota	11,73%
Sântana	7,93%
Sebiş	17,85%
ora 16	
naţional	15,21%
judeţul Arad	15,62 %
municipiul Arad	16,07%
Chişineu-Criş	12,59%
Curtici	13,54%
Ineu	14,51%
Lipova	16,31%
Nădlac	7,59%
Pecica	9,97 %
Pâncota	16,88%
Sântana	10,87%
Sebiş	22,98%
ora 19	
naţional	18,87%
judeţul Arad	19,70%
municipiul Arad	19,37%
Chişineu-Criş	15,49%
Curtici	17,57%
Ineu	18,96%
Lipova	19,94%
Nădlac	9,15 %
Pecica	12,41%
Pâncota	20,99%
Sântana	14,51%
Sebiş	30%

Două zile, un singur incident

ARAD. Cu aproximativ jumătate de oră ca secţiile de votare să se închidă, sâmbătă 6 octombrie, un incident a agitat puţin spiritele în Arad. O arădeancă a avut surpriza ca atunci când a mers la cumpărături să găsească, azvârlit în faţa magazinului ceea ce părea a fi un buletin de vot pe care era aplicată ştampila votat „DA". Arădeanca a postat pe o reţea de socializare pozele cu buletinul de vot şi locul în care l-a găsit. „Mă gândesc că ar fi o problemă destul de mare ca buletinele de vot să fie aruncate prin oraş. Nu ştiu dacă avea ştampila de control a vreunei secţii de votare sau dacă era doar o copie a unui buletin de vot", ne-a declarat Anamaria.

Am luat legătura cu preşedintele Biroului Electoral Judeţean Arad, Cosmin Branc, care ne-a declarat că: „Este o situaţie inedită. Dacă nu putem identifica secţia de unde aparţine acel buletin este destul de greu să ne dăm seama cum a ajuns acolo. Poate fi doar o copie, scoasă la vreo imprimantă".

Cert este că, fie că a fost vorba de un buletin de vot autentic, fie că a fost vorba doar de o copie scoasă la imprimantă, s-au creat anumite suspiciuni cu privire la riguozitatea verificărilor de la referendum. **JA-A.P.**

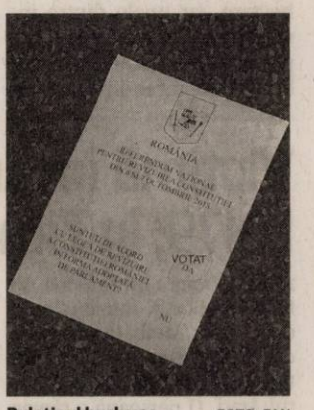

Buletinul buclucaş FOTO: FAN

După prima zi de scrutin: prezenţă de 6,64%

Prezenţa la urne la finele primei zile de vot a fost una extrem de slabă: 6,64% dintre alegătorii arădeni alegând să voteze.

Secţiile, mai mult goale FOTO: FAN

ARAD. Referendumul a început sâmbătă, 6 octombrie, cu o prezenţă la vot incredibil de mică. Doar prin prisma faptului că acest referendum a fost convocat după ce Coaliţia pentru Familie a adunat 3 milioane de semnături, aşteptările erau ca prezenţa la vot să fie ceva mai mare. Totuşi, după prima zi şi 14 ore de vot la nivel naţional prezenţa la urne a ajuns la 5,72%. Asta înseamna ca duminică, 7 octombrie, în cea de a doua zi de referendum, alegătorii să vină în număr masiv la urne pentru ca procentul să depăşească 30% şi cvorumul necesar pentru această consultare populară să fie îndeplinit.

Aradul, în top

Deşi în prima parte a zilei arădenii nu prea au ieşit la vot, după-masa şi seara se pare că numărul celor care au decis să participe la scrutin a crescut simţitor. Astfel, la final de primă zi, Aradul se clasa pe locul 8 în topul judeţelor cu cea mai mare prezenţă la urne. Procentul, judeţul a avut o prezenţă de 6,64%, adică cu aproape 1 procent mai mare decât media naţională. Topul era condus de Bihor cu 8,67% prezenţă, Dâmboviţa - 8.64% şi Dolj - 7.78%.

Iată cum a evoluat prezenţa la vot a arădenilor pe parcursul primei zile de referendum: ora 10:00 - 1,11%; ora 13:00 - 2,88%; ora 16:00 - 4,25%; ora 19:00 - 5,84%; ora 21:00 - 6,64%. Interesant de menţionat ar fi că pe tot parcursul zilei prezenţa la vot a fost mai mare în municipiu decât media pe judeţ, iar la final de zi votaseră 16.245 de alegători din mediul urban, în timp ce în mediul rural s-au prezentat la urne 9.643 alegători.

Localităţile unde s-a înregistrat sâmbătă cea mai mare prezenţă la vot sunt: Beneşti - 33,33% - e drept vorbim doar de 30 de votanţi, Bochia - 29,41% - 15 votanţi, Moneasa - 28,54% - 167 votanţi. În cazul comunei Moneasa numărul alegătorilor care au votat pe liste suplimentare a fost de trei ori mai mare decât cel al celora care se aflau pe listele permanente, semn că turiştii aflaţi în staţiune au ieşit la vot.

Brusturi: satul cu doi votanţi

În mai mult de 20 de localităţi din judeţ au venit la urne doar câţiva votanţi. Vorbim de localităţi în care numărul alegătorilor este extrem de mic. Satul Brusturi din comuna Hălmagiu este localitatea unde la final de prima zi de vot veniseră la scrutin doar 2 persoane. La Păiuşeni au votat 3 alegători, la Hodiş, Băneşti, Ţărmure şi Pîrneşti doar câte 4, iar la Bătuţa, Brazii, Obîrşia, Sîrbi au fost 5 alegători care au votat în 14 ore. **JA-A.P.**

Pe liste suplimentare

Dacă e să ne referim la votul pe liste suplimentare, aşa cum am amintit anterior Moneasa conduce detaşat – 126 votanţi. Urmează: SV 1 Arad – Colegiul Economic – 65 votanţi, SV 2 Arad – Policlinica Municipală – 42, SV 320 Păuliş – 30, SV 4 – Colegiul Naţional „Vasile Goldiş" Arad – 25.

Tractor în flăcări pe drumul Sântana-Curtici

Un tractor a fost cuprins de flăcări pe drumul dintre Sântana şi Curtici, după ce a intrat în coliziune cu un autoturism.

CURTICI. Inspectoratul pentru Situații de Urgență „Vasile Goldiș" al Județului Arad a intervenit duminică după - amiază, în jurul orei 14:30, pe drumul județean 792C, ce face legătura între orașele Sântana și Curtici. Un autoturism a intrat în coliziune cu un tractor, iar în urma impactului, ambele au luat foc. Trei persoane au nevoie de îngrijiri medicale - doi adulți și un copil. Aceștia au fost preluați de echipaje ale SMURD Curtici și SAJ Sântana. De asemenea, a intervenit și Serviciul Voluntar pentru Situații de Urgență Curtici, pentru stingerea incendiului, în sprijinul lor venind și un echipaj al Detașamentului Arad.

Făcute scrum FOTO: V.O.

Atât autoturismul, cât și tractorul, au fost distruse în totalitate de incendiu. Pentru eliberarea părții carosabile, a intervenit din cadrul ISU Arad o autospecială de tip „căutare-salvare", dotată cu accesoriile necesare. **JA-E.R.**

Pentru mai multe fotografii intră pe www.jurnalaradean.ro

15 ani de puşcărie pentru că şi-a omorât iubita

Tânărul de 19 ani care şi-a omorât concubina de 16 ani va sta 15 ani după gratii.

Crima a îngrozit comunitatea din Sântana FOTO: FAN

ARAD. Judecătorii au tranșat un dosar în care un tânăr de 19 ani, din Sântana, a fost trimis în judecată pentru săvârșirea infracțiunii de omor. Cazul este unul cunoscut, fiind mediatizat la finalul lunii mai. Isac Negru, un tânăr de 19 ani din Sântana, și-a omorât concubina care avea doar 16 ani, înjunghiind-o de patru ori în zona gâtului. Pentru ca drama să fie completă, cei doi aveau împreună și un copilaș de opt luni care, acum, a rămas fără ambii părinți. Judecătorii Tribunalului Arad au avut nevoie de numai trei termene, dintre care unul a fost o amânare a procesului, pentru a da sentința în acest dosar. Iar pe tânărul de 19 ani îl așteaptă ani grei de pușcărie.

„Condamnă pe inculpatul Negru Isac la pedeapsa de 15 ani de închisoare pentru săvârșirea infracțiunii de omor. Aplică inculpatului pedeapsa complementară a interzicerii drepturilor de a fi ales în autoritățile publice sau în orice alte funcții publice; dreptul de a ocupa o funcție care implică exercițiul autorității de stat și drepturile părintești pe o durată de doi ani", se arată în soluția magistraților.

Mai mult, după ispășirea pedepsei, acesta nu va avea dreptul încă doi ani de zile să comunice cu membrii familiei, nici măcar cu copilul lui care, acum, are vârsta de numai un an.

Și despăgubiri

Pe lângă pedeapsa cu închisoarea, criminalul trebuie să plătească și despăgubiri către familia fostei lui concubine, dar și către copilul lui. Judecătorii au decis ca părinții fetei ucise să primească fiecare câte 50.000 de euro. Aceeași sumă trebuie să o primească și copilul criminalului, care este reprezentat legal de bunicul lui. În plus, Isac Negru trebuie să plătească și suma de 2.000 de lei cu titlu de cheltuieli judiciare. **JA-A.G.**

Din gelozie

Se pare că întreaga dramă ar fi fost provocată de gelozia tânărului din Sântana. Acesta s-a certat cu concubina lui, iar, la un moment dat, și-a pierdut controlul și a înjunghiat-o de patru ori. Rănile au fost fatale, tânăra de 16 ani neavând vreo șansă de supraviețuire.

17 incendii de vegetaţie uscată în judeţul Arad

ARAD. În încercarea de a-și „curăța" terenurile de resturile vegetale, câțiva proprietari de terenuri au reușit să provoace incendii care au afectat până la 2,5 hectare de pământ. „În ultima săptămână pompierii arădeni din cadrul tuturor subunităților de intervenție ale ISU Arad au acționat pentru stingerea unui număr de 17 incendii de vegetație mirişti, vegetație uscată, resturi vegetale sau menajere. Suprafețele cuprinse de incendiu au fost între 50 de metri pătrați și 2,5 hectare, iar unele dintre incendii cu posibilități de propagare la livezi sau chiar imobile. Unele incendii au fost în apropierea drumurilor, fumul îngreunând circulația. În majoritatea cazurilor incendiul a fost provocat intenționat pentru curățarea terenurilor", au declarat reprezentanții ISU Arad. **JA-I.C.**

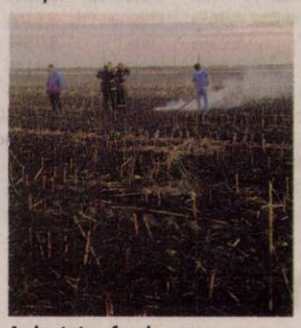

Au luptat cu focul FOTO: ISU ARAD

Victimă încarcerată pe DN79, în Zimandu Nou

ZIMAND. Două autoturisme au fost implicate într-un accident rutier sâmbătă seara, pe drumul național 79, în localitatea Zimandu Nou din județul Arad. O persoană a rămas încarcerată, iar traficul a fost îngreunat după ce șoferul unui autoturism ar fi pierdut controlul volanului, în urma unei depășiri. Conform martorilor, șoferul unui autoturism marca Renault ar fi intrat în depășire înainte de o curbă și ar fi pierdut controlul volanului atunci când a încercat să revină pe banda sa de circulație, intrând în coliziune cu un autoturism marca Dacia.

A ajuns în șanț FOTO: TIBERIU KIRALY

Au intervenit Inspectoratul pentru Situații de Urgență Arad, cu autospeciale de descarcerare ușoară și Terapia Intensivă Mobilă, dar și un echipaj SMURD din cadrul substației Curtici. **JA-E.R.**

Un bărbat a murit la intrarea în municipiu

ARAD. Bărbatul, în vârstă de aproximativ 50 de ani, se afla la volanul unui autoturism marca Opel, înmatriculat în județul Arad. Evenimentul rutier a avut loc vineri după masa, în sensul giratoriu de la ieșirea din Aradul Nou înspre Timișoara. Victima se deplasa, se pare, dinspre Timișoara, iar în sensul giratoriu mașina a luat-o pe câmp. Potrivit informațiilor pe care le deținem, șoferul ar fi suferit un infarct la volan. La fața locului nu au fost găsite urme de frânare.

Bărbatul se afla singur în autoturism. Din informațiile primite, victima era șofer profesionist. Polițiștii rutieri vor stabili în urma cercetărilor efectuate împrejurările în care a avut loc incidentul rutier. **JA-I.C.**

A ieşit în decor FOTO: V.O.

Kelemen Hunor, declaraţii incendiare

Liderul UDMR susține legalizarea parteneriatelor civile și critică UE pentru că ar avea o abordare diferită față de țările din Estul Europei.

ARAD. Președintele UDMR, Kelemen Hunor, a fost prezent, sâmbătă, în Arad, pentru a participa la comemorările organizate în fiecare an, la 6 octombrie, de comunitatea maghiară în memoria a 13 generali executați în 1849.

„Mă bucur că după foarte, foarte mulți ani, după multe decenii, la Arad se poate comemora această zi deja în mod foarte relaxat, liniștit. Anul viitor se vor împlini 15 ani de când Statuia Libertății, după foarte mulți ani, se află în spațiul public, într-o zonă vizitată", a spus liderul UDMR.

Susține parteneriatele civile

Prezent într-o conferință de presă la UDMR Arad, Kelemen Hunor a făcut declarații pe marginea mai multor subiecte de actualitate. Unul dintre ele se referă la referendum, politicianul arătând că „este un subiect care din păcate nu a putut fi dezbătut rațional în această perioadă", iar de la început „au fost amestecate două instituții fundamentale care trebuiau tratate separat, căsătoria pe de o parte, și familia pe de altă parte".

Kelemen Hunor a declarat susține legalizarea parteneriatelor civile: „Opțiunile diferite, inclusiv privind viața de familie sau orientările sexuale, trebuie respectate (...) Referendumul trebuie urmat de o dezbatere în Parlament privind parteneriatul civil. Așa cum aproape toată lumea a promis, toată lumea a cerut, eu sunt convins că se poate reglementa și trebuie reglementată acea instituție a parteneriatului civil, prin care cei care nu doresc sau nu pot să încheie căsătoria să aibă instituția reglementată prin lege, prin care vor trăi împreună. Așa cum au reglementat foarte, foarte multe țări acest parteneriat civil în Europa, inclusiv Ungaria, într-un mod extrem de echilibrat și corect, cred că trebuie să facă și România. Acest pas trebuie făcut, după care, eu sper, această stare de tensiune din societate va dispărea". **JA-M.B.**

Kelemen Hunor, la Arad FOTO: JA

RoExit?

Președintele UDMR și-a exprimat punctul de vedere și cu privire la dezbaterile apărute în mediul online despre un așa-numit RoExit, arătând că este o manipulare creată în jurul referendumului: „Aș vota și noaptea și ziua și în somn și treaz împotriva unui RoExit. România ar intra în faliment foarte repede dacă ar ieși din Uniunea Europeană, din punct de vedere economic. Din punct de vedere politic, ar intra foarte repede în altă zonă, pe care o consider extrem de periculoasă, la periferia Europei și NATO. Orice schimbare de direcție ar însemna o pierdere uriașă".

Bănuiţi de furtul a 650 de litri de combustibil

ARAD. În noaptea de 3 spre 4 octombrie, polițiștii orașului Sântana au depistat și oprit în trafic doi bărbați, de 23 și 47 de ani, din Secusigiu și Pâncota, în timp ce transportau cu un autoturism, în mai multe recipiente din plastic, 415 litri de combustibil (motorină). În urma solicitării polițiștilor de a le înmâna documentele care atestă proveniența combustibilului, cei doi nu au putut justifica proveniența acestuia. „Din cercetările efectuate de polițiștii din Sântana împreună cu cei ai Secției nr.2 Rurale Arad, s-a constatat că cei în cauză sunt bănuiți de comiterea a patru infracțiuni de furt calificat, comise în nopțile de 18/19 și 24/25 septembrie, pe raza localităților Semlac, Șeitin, Peregu Mic și Peregu Mare. În fapt, cei doi, ar fi sustras din rezervoarele mai multor camioane și autobuze, aproximativ 650 de litri de combustibil. În baza probatoriului administrat, s-a dispus reținerea pe bază de ordonanță a celor în cauză, pentru 24 de ore, fiind introduși în arestul I.P.J. Arad. Cei bănuiți de comiterea furturilor urmează a fi prezentați magistraților cu propunere de arestare preventivă pentru furt calificat", au declarat reprezentanții IPJ Arad. **JA-I.C.**

Prinși în flagrant FOTO: FAN

Accident grav pe drumul naţional 7, la Bârzava

Un autoturism înmatriculat în Germania s-a răsturnat, duminică dimineața, pe DN7, la ieșirea din Bârzava. Un bărbat a rămas încarcerat.

BÂRZAVA. Echipajele Inspectoratului pentru Situații de Urgență Arad au intervenit duminică dimineața, în jurul orei 6, pentru a extrage dintr-un autoturism o persoană încarcerată. Unul dintre cei doi ocupanți ai locurilor din mașina înmatriculată în Germania a reușit să iasă singur din autoturism, după ce acesta a ajuns cu roțile în sus, pe marginea drumului. Cealaltă persoană, însă, a avut nevoie de intervenția echipajelor de descarcerare. Ambii au fost preluați de echipaje ale SMURD Bârzava și SAJ Săvârșin, fiind transportați la Unitatea de Primiri Urgențe a Spitalului Clinic Județean Arad.

„Doi bărbați, în vârstă de 29 și 36 de ani, au fost transportați la Unitatea de Primiri Urgențe a Spitalului Clinic Județean Arad. Sunt conștienți, stabili, suferind mai multe excoriații și contuzii", ne-a declarat Simina Roz, purtător de cuvânt al Spitalului Județean. **JA-E.R.**

Mașina s-a răsturnat FOTO: ISU ARAD

Sport

„Adversarii au fost mai pragmatici, au profitat de erorile noastre impardonabile"

Adrian Bogoi, antrenor Pandurii Tg Jiu

15

este ora de start a confruntării dintre UTA și Metaloglobus București, programată miercuri, în „intermediara" din Liga 2 la fotbal. Pentru băieții pregătiți de Ionuț Popa este un bun prilej de confirmare a succesului de la Tg. Jiu și o „împăcare" cu fanii după prestațiile mai puțin reușite din ultimele jocuri disputate pe „Motorul".

Inspirația lui Dan Țapoș, din nou, decisivă

TG. JIU. În mandatul lui Ionuț Popa la UTA, portarul Robert Bodea a apărat nu mai puțin de patru lovituri de la 11 metri, ultimul chiar împotriva „pandurilor", la cadoul făcut de „centralul" Haidiner gazdelor la scorul de 0-0. Meritul aparține și antrenorului cu portarii Dan Țapoș - un profesionist pe care conducerea clubului nu are voie să-l lase să plece - , care l-a simțit mai „în vână" decât Orlic și l-a recomandat ca titular între buturi. **JA-D.S.**

Popa: „A răsărit Soarele și pe ulița noastră"

TG. JIU. Puțini ar fi pariat pe un succes al utiștilor în confruntarea cu Pandurii după seria neagră, de patru jocuri oficiale fără victorie. La final, tehnicianul echipei arădene, Ionuț Popa, a spus: „Victoria este pe deplin meritată, mai ales după ceea ce am arătat în repriza a doua. Am dominat autoritar mai ales după primirea golului și, în cele din urmă, a răsărit soarele și pe ulița noastră. Era important să scăpăm de frustrarea jocurilor bune, neurmate de rezultate pozitive. Chiar dacă avem și reproșuri legate de jocul din prima repriză, băieții merită felicitați pentru reacția avută când au fost conduși. Au crezut cu toții în această victorie, iar Dumnezeu ne-a ajutat și pe noi. Cei de la Pandurii chiar ne-au felicitat după meci, au spus că am fost cea mai bună echipă cu care au jucat până acum în Liga 2-a. Chiar se mirau de ce nu stăm mai bine în clasament".

Ionuț Popa FOTO: JA

Chiar dacă a jucat teatru la conferința de presă premergătoare partidei, anunțând accidentați irecuperabili doi titulari, Copaci și Vădrariu, antrenorul „Bătrânei Doamne" a găsit, de această dată, permutările câștigătoare. „Am schimbat de 6-7 ori jucătorii pe posturi în timpul meciului. În afară de Manea și Coulibaly, restul toți s-au rotit când în centru, când pe benzi, în toate compartimentele. În aceste condiții, victoria e cu atât mai prețioasă pe terenul unei echipe arătăgoase, încurajate de un public vulcanic" - a mai spus Popa. **JA-D.S.**

Victoria unui nou început

UTA a dat lovitura în fața „pandurilor" și lucrurile ar putea lua o altă turnură.

Ce nu au izbutit cu Baloteștiul, au reușit în orașul lui Brâncuși FOTO: JA

TG. JIU. Contrar calculelor hârtiei, roș-albii au dat lovitura în orașul lui Brâncuși, revenind de la 0-1, după o confruntare atipică, presărată cu (prea) multe greșeli. De toate felurile. Primul care a ieșit la rampă, în mod negativ, a fost centralul Denis Haidiner, care a inventat o lovitură de pedeapsă pentru gazde (min. 26) pentru un presupus henț la El Hasni, jucătorul UTA-ei fiind faultat evident în contactul cu Nsiah. Dovadă, jucătorul utist din defensivă nu a mai putut continua jocul, fiind schimbat cu Cubleșan. Portarul Bodea a fost inspirat, parând penalty-ul executat de Tudoran și la pauză cele două echipe erau la egalitate, 0-0.

Pandurii - UTA 1-2 (0-0)

Au marcat: Pârvulescu min. 55, respectiv, Cubleșan min. 74 și Oprea min. 90.
Formații - Pandurii: M. Cotolan – N. Cotolan, D. Ciobanu, Konate, Vasilescu – Raiciu (min. 75, Trancă), Cenaj – Tudoran (min. 60, Blejnea), D. Pîrvulescu, Vodă – Nsiah (min. 83, M. Popescu). UTA: Bodea – R. Iuga, Manea, El Hasni (min. 33, Cubleșan), Copaci – Coulibaly, Enescu – D. Popa (min. 75, Janos), Matei (min. 65, Oprea), Vădrariu – Rus.
A arbitrat: Denis Haidiner (Hunedoara) – centru; Damian Antal și Bogdan George (ambii din Bacău) - asistenți.

La zece minute de la reluare, la o fază ce nu anunța nimic, gazdele deschid scorul prin Pîrvulescu, care profită de o bâlbăială a defensivei arădene și 1-0. Arădenii ies la joc și după ratarea imensă a lui Copaci (min. 72) reușesc egalarea. A fost practic un gol făcut cadou de portarul M. Cotolan, care a scăpat o minge ușoară, iar Cubleșan a fost la locul potrivit și era 1-1 (min. 74). Finalul a fost unul pe contre, utiștii reușind să înscrie golul de trei puncte în min. 90. Atunci, Vădrariu a bătut o lovitură liberă, Manea a prelungit cu capul, iar Oprea, nemarcat, l-a învins pe comicul portar al „pandurilor", 1-2. În prelungiri, Janos a fost aproape de un nou gol pentru UTA, dar un fundaș a scos de pe linia porții.

UTA câștigă după trei eșecuri consecutive în campionat și lucrurile pot lua o altă turnură. Chestiune de câteva zile... **JA-D.S.**

32 de echipe la Cupa Satelor pentru copii U13

ARAD. Organizată de FRF, cu sprijinul AJF-urilor din țară și a Agenției pentru Finanțarea Investițiilor Rurale, Cupa Satelor la fotbal pentru copii Under 13 (născuți după 1 ianuarie 2006) se dorește a fi o acțiune pentru descoperirea tinerelor talente fotbalistice și promovarea sportului rege în mediul rural.

Pentru etapa județeană, coordonatorul de proiect al AJF Arad, vicepreședintele Andras Mako, a reușit să capaciteze 32 de echipe din mediul rural să se înscrie în competiție. Echipele trebuie să respecte câteva condiții: jucătorii să aibă domiciliul în localitatea care se înscrie în competiție; formularul de înscriere să fie vizat de primărie și să aibă atașate copii după certificatele de naștere ale jucătorilor și viza apt medical pentru efort; verificarea se face pe baza carnetului de elev vizat la zi.

Iată zonele și echipele participante: 1.Satu Nou (11 octombrie, ora 15): Satu Nou, Mișca, Adea și Vânători; 2. Târnova (12 octombrie, ora 15): Târnova, Beliu, Bocsig, Păuliș; 3.Semlac (14 octombrie, ora 10): Semlac, Secusigiu, Sp. German, Șeitin; 4.Socodor (14 octombrie, ora 10): Socodor, Cermei, Șepreuș, Sintea Mare); 5.Hălmagiu (18 octombrie, ora 15): AS Hălmagiu, Viitorul Hălmagiu, Vîrfurile, Avram Iancu); 6.Săvârșin (21 octombrie, ora 10): Săvârșin, Bata, Ususău, Conop); 7.Horia (21 octombrie, ora 10): Horia, Covăsânț, Zădăreni, Vinga); 8.Șimand (26 octombrie, ora 15): Șimand, Zimandu Nou, Iratoșu, Frumușeni.

Etapa regională va avea loc între 1 aprilie și 15 mai 2019, Aradul fiind repartizat în Regiunea 7, alături de Hunedoara, Timiș și Caraș-Severin, câștigătoarea având dreptul de a participa la turneu final național de opt echipe (25 mai-10 iunie 2019). **JA-D.S.**

Curs Licența D UEFA

ARAD. Comisia Tehnică din cadrul AJF Arad - formată din președinte Dan Oprescu și membri Cristian Sculici și Ionuț Popa - , în parteneriat cu FRF, prin Departamentul de dezvoltare fotbalistică și Școala Federală de Antrenori, organizeaza un curs pentru Licența D UEFA. Acesta este adresat persoanelor cu vârsta peste 16 ani, termenul limită de înscriere fiind 2 noiembrie.

Dosarul de înscriere trebuie să conțină: copie de pe CI; copie de pe ultima diplomă de studii sau adeverință de la unitatea de învățământ a cărui cursant sunteți (pentru elevi sau studenți), adeverință medicală, cerere de înscriere tipizată (se găsește pe site-ul AJF Arad) și copie de pe chitanța cu taxa de înscriere (100 lei), care va fi achitată la sediul AJF Arad.

Data la care va avea loc cursul și examenul de admitere va fi afișata pe site-ul AJF Arad. **JA-D.S.**

Dan Oprescu FOTO: JA

Doar cinci echipe și-au plătit datoriile la AJF!

AJF Arad a sancționat 21 de echipe de fotbal pentru restanțe.

ARAD. În ședința Comisiei de Disciplină a AJF Arad din data de 25 septembrie, condusă de Ovidiu Ispas, 26 de echipe din fotbalul județean erau somate să-și plătască datoriile sub amenințarea sancțiunilor prevăzute în regulament.

La expirarea termenului de grație, doar 5 echipe s-au conformat. Celelalte 21 care figurează cu restanțe financiare neachitate către forul fotbalistic județean au fost sancționate - în ședința Comisiei de Disciplină din 4 octombrie - cu o penalitate sportivă de 5% din valoarea sumelor restante și obligarea achitării datoriilor financiare până în data de 11.10.2018. În caz contrar se va dispune neprogramarea la disputarea jocurilor din campionat.

Pe lista datornicilor se regăsesc următoarele cluburi: CS Luceafărul Munar, CS Victoria Felnac, FC Sântana 2016, ACS Progresul Pecica, CS Unirea Șeitin, CS Ineu, ASC Podgoria Șiria 2014, ACS Academia Brosovszky, CS Fotbal Cetate Săvârșin, CS Avântul Târnova, CS Unirea Gurahonț, CS Național Sebiș, CS Progresul Dieci, CS Victoria Nădlac, CS Crișul Chișineu Criș, CS Recolta Apateu, CS Podgoria Ghioroc, CS Hălmagiu, CS Șoimii Livada, CS Șicula, CS Gloria Lunca Teuz Cermei. **JA-D.S.**

Fotbal - Liga 2, etapa 10

Rezultate: FC Argeș – Petrolul Ploiești 3-0, CS Balotești – Academica Clinceni 1-3, Pandurii Tg Jiu – AFC UTA 1-2, Luceafărul Oradea – Sportul Snagov 1-1, Metaloglobus – ACS Poli Timișoara 1-0, Chindia Târgoviște – Ripensia Timișoara 4-2, Energeticianul – Dacia Unirea Brăila 4-0, Aerostar Bacău – CS Mioveni 0-3, ASU Poli Timișoara – Farul Constanța 1-0, Univ Cluj Napoca – Daco Getica București 1-1.

Clasamentul

1.SPORTUL SNAGOV	10	7	3	0	16-5	24
2.ACAD CLINCENI	10	7	0	3	25-6	21
3.FC ARGEȘ	10	6	3	1	17-6	21
4.CHINDIA TÂRGOVIȘTE	10	6	2	2	18-11	20
5.PETROLUL PLOIEȘTI	10	6	1	3	19-8	19
6.CS MIOVENI	10	6	1	3	18-8	19
7.PANDURII TG JIU	10	5	3	2	23-13	18
8.UNIV CLUJ	10	5	2	3	17-11	17
9.ENERGETICIANUL	10	5	1	4	17-14	16
10.AFC UTA	10	5	1	4	13-11	16
11.ASU POLI TIMIȘ	10	4	2	4	9-10	14
12.METALOGLOBUS	10	4	2	4	10-16	14
13.DACO GETICA	10	2	5	3	14-19	11
14.FARUL CONSTANȚA	10	3	0	7	15-23	9
15.LUCEAFĂRUL	10	2	3	5	9-18	9
16.RIPENSIA TIMIȘ	10	2	2	6	14-23	8
17.CS BALOTEȘTI	10	2	2	6	9-18	8
18.AEROSTAR BACĂU	10	2	1	7	11-22	7
19.ACS POLI TIMIȘ	10	1	2	7	10-22	5
20.DACIA BRĂILA	10	0	4	6	7-27	4

Etapa viitoare (marți, 9-miercuri, 10 octombrie): Clinceni – Pandurii, Petrolul – Luceafărul, Snagov – Balotești, Daco Getica – Aerostar, Brăila – ASU Poli, Ripensia – Energeticianul, ACS Poli – Chindia, UTA – Metaloglobus, Farul – Univ Cluj, Mioveni – Argeș.

Fotbal - Liga 4, etapa 10

Rezultate: CS Ineu – Șoimii Șimand 1-1, Victoria Zăbrani – Podgoria Pâncota 5-1, AFC 2 UTA – Frontiera Curtici 1-1, Păulișana Păuliș – Victoria Nădlac 8-1, Victoria Felnac – Speranța Turnu 2-1, ACS Socodor – Progresul Pecica 0-7, Cetate Săvârșin – CS Glogovăț 5-4, Unirea Sântana – a stat.

Clasamentul

1. PROGRESUL PECICA	10	8	1	1	45-6	25
2. UNIREA SÂNTANA	9	7	2	0	41-6	23
3. VICTORIA ZĂBRANI	9	7	1	1	28-11	22
4. CS INEU	9	5	3	1	25-11	18
5. FRONTIERA CURTICI	9	5	2	2	19-6	17
6. ȘOIMII ȘIMAND	9	5	1	3	26-15	16
7. AFC 2 UTA	9	4	3	2	25-14	15
8. PĂULIȘANA PĂULIȘ	9	4	2	3	31-23	14
9. CS GLOGOVĂȚ	9	4	1	4	24-26	13
10. CETATE SĂVÂRȘIN	9	3	1	5	20-29	10
11. PODGORIA PÂNCOTA	9	2	2	5	21-23	8
12. ACS SOCODOR	10	2	0	8	8-32	6
13. VICTORIA NĂDLAC	10	1	2	7	12-53	5
14. SPERANȚA TURNU	10	1	1	8	12-55	4
15. VICTORIA FELNAC	10	1	0	9	8-35	3

Etapa viitoare (sâmbătă, 13 octombrie): Pâncota – UTA 2, Curtici – Săvârșin, Șimand – Zăbrani, Sântana – Ineu, Turnu – Socodor, Nădlac – Felnac, Glogovăț – Păuliș, Pecica – stă.

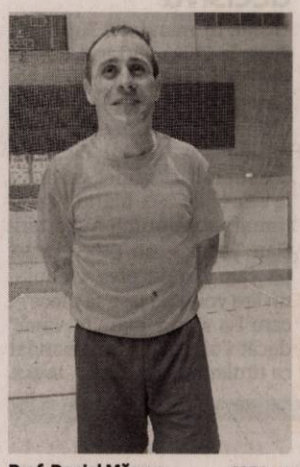

Prof. Daniel Mărcuş FOTO: JA

Şoimii Şimand, prezenţă în fotbalul de sală

ŞIMAND. Campionatul Naţional de futsal rezervat jucătorilor sub 19 ani are la start 34 de formaţii, printre acestea fiind şi Şoimii Şimand. Prezent şi în sezonul trecut, în care a găzduit chiar turneul final al Cupei României U19, Şimandul profesorului Daniel Mărcuş va înfrunta echipele: Autobergamo - rivala din meciul de debut, programat în 14 octombrie -, West (ambele din Deva), Informatica Timişoara şi Muncitorul Reşiţa. **JA-D.L.**

53

de goluri s-au marcat în duelul handbalistic din Campionatul Naţional al juniorilor II, dintre HC Beldiman Arad şi Unirea Sînnicolau Mare, încheiat cu victoria gazdelor, scor 28-25 (14-15). În runda viitoare, programată în 13 octombrie, echipa arădeană, ajunsă la a doua victorie consecutivă în cele patru etape disputate, va evolua pe terenul CSM Şcolar Reşiţa.

Seminar cu cel mai mare maestru de Ju-Jitsu

ARAD. Pe tatami amplasat în sala de sport „Mihai Botez" din cadrul Universităţii Aurel Vlaicu, sâmbătă şi duminică, americanul Alexey Kunin (10 DAN) - cel mai mare maestru de Ju-Jitsu tradiţional din lume - a condus un seminar, promovând educaţia prin sport. Kunin a onorat invitaţia lui Hanshi Pavel Milovan (9 Dan Ju Jitsu), prin clubul său, Clubului Sportiv Seishi Budo Arad, singurul abiltat să predea Ju-Jitsu tradiţional în România. **JA-D.S.**

Constantin Bişcă FOTO: FAN

Două medalii la CN de culturism pentru veterani

SIBIU. CS XOX Gym Arad a avut doi reprezentanţi la Campionatele Naţionale de culturism şi fitness dedicate veteranilor, ambii urcând pe podiumul de premiere. Francsisc Andrasoni a obţinut titlul de campion al României, în timp ce Constantin Bişcă - preşedintele clubului şi fost medaliat naţional, legitimat la Vagonul Arad - a obţinut medalia de argint în cadrul concursului ce s-a desfăşurat, în weekend, la Sibiu. **JA-D.L.**

Dacă nu ar fi fost finalul

FCC ICIM Arad a cedat primul joc oficial din Liga Naţională pe terenul unei pretendente la titlu.

Brankica Hadzovic şi coechiperele ei au cedat pe final FOTO: JA

SATU MARE. Lipsită de aportul americancei Harrison (accidentată) şi cu Neagu (nerefăcută total), galben-albastrele de la FCC ICIM Arad au dat o replică foarte bună unei pretendente la câştigarea titlului naţional, CSM Satu Mare. Dacă partida ar fi avut doar 30 de minute, rezultatul ar fi fost pe „muchie de cuţit", aşa însă, în ultimul sfert, arădencele au cedat din toate punctele de vedere.

Un joc în care au existat 10 schimbări de lider, doar o singură egalitate de puncte, iar echipa noastră a avut un avantaj şi de 11 puncte în prima repriză. Păcat că nu am putut gestiona mai bine finalul. Să consemnăm evoluţia bosniacei Miljana Dzombeta, sportiva de 24 de ani având o prestaţie foarte bună din punct de vedere statistic, cu un procentaj de 100% la aruncările de două puncte (6 din 6).

A fost CSM Satu Mare - FCC ICIM Arad 74-59 (pe sferturi: 15-18, 18-20, 20-13, 21-8). Marcatoare - Satu Mare: Denson 21, Lloyd 18, Olah 11, Mandache 11, Tavic 6, Baltic 4 şi Huţanu 3. FCC ICIM: Dzombeta 18, Hadzovic 13, Burdgess 11, Fodor 10, Ciotir 5 şi Ardelean 2.

Greu în 7-8 jucătoare

Realist, antrenorul Miljan Medvedj a spus: „Ne-am aşteptat să avem probleme în partea a doua, să nu uităm că am jucat în 7-8 jucătoare, cu doar trei străine pe teren. Apoi, Leeza Burdgess a făcut prea repede 4 faulturi, nu am putut să o mai joc şi fără ea a fost şi mai greu. Am marcat doar 60 de puncte, foarte puţin pentru a spera la victorie în faţa unui adversar de top. Trebuie să lucrăm în continuare, să muncim şi mai bine. O aşteptăm şi pe Harrison la antrenamente, sperăm să ne bazăm pe ea câteva minute etapa viitoare, cu Sepsi". **JA-D.S.**

Două dueluri acasă

Pentru FCC ICIM Arad urmează două confruntări în „Polivalenta" de pe malul Mureşului, în faţa unor adversari tari, cu pretenţii în acest sezon al Ligii Naţionale. Mai întâi, arădencele vor primi vizita campioanei României, Sepsi Sf Gheorghe, duelul fiind programat sâmbătă. Apoi urmează, tot la Arad, un joc cu CSM Târgovişte, cândva un veritabil „El Clasico" din baschetul feminin românesc.

Poloul arădean încearcă să supravieţuiască

ARAD. AMEFA Arad va debuta în noul sezon al Superligii de polo în 13 octombrie, cu nou-înfiinţata CSM Tg. Mureş, antrenorul Cristian Cosma considerând şi acest campionat drept unul de „supravieţuire".

Cu un lot format din 5 juniori de 16 ani transferaţi de la Oradea, doi juniori veniţi de la Dinamo şi şase poloişti din vechea gardă (Hodăgeu, Samuilă, Băltean, Grama, Palotaş şi Furj), AMEFA are un obiectiv realist: locul 6. „Steaua este marea favorită la titlu, pentru podium mai luptând, precum în sezoanele precedente, CSM Oradea, Sportul şi Dinamo", este de părere antrenorul Cristian Cosma, înaintea campionatului care va strânge 9 formaţii la start, cu una mai mult decât în ultimii ani.

Nimic despre noul bazin

În ceea ce priveşte o eventuală mutare a echipei de polo de la bazinul „Delfinul", din zona „Polivalentei", la noul bazin din Subcetate - ce va fi dat în folosinţă, se pare, peste 4 luni - oficialul clubului AMEFA a precizat că nu s-a primit nimic oficial din partea Primăriei. Pasul ar putea fi făcut în funcţie de condiţiile oferite (preţ, program etc). **JA-D.L.**

Sportul cu mingea pe apă din Arad, supravieţuieşte FOTO: JA

Pleacă Anca de la LT Cermei?

CERMEI. În formula: Gârlea - Polgar (min. 80, Mihuţa), Varga, Nistor, Sabău (min. 57, Vlad) -Mager (min. 65, Rogojan), Vezan, Tănase, Deta - Matiş (min. 74, Prună), Capătă, Lunca Teuz Cermei nu a izbutit să-şi păstreze invincibilitatea în jocurile de pe teren propriu din actualul sezon al Ligii 3 la fotbal. Băieţii pregătiţi de Radu Anca au cedat, scor 0-1 (gol Nanu min. 30), în faţa nou-promovatei ACS Dumbrăviţa, iat tânărul tehnician al grupării din „Ţara Sămădăilor" cere o discuţie serioasă cu conducerea clubului, deşi echipa nu a jucat tocmai rău, având numeroase ocazii de a înscrie. „Fotbalul e nedrept. Am avut două bare şi alte ocazii, iar ei ne-au dat un eurogol de la 30 de metri şi atât. Nu am ce să le reproşez jucătorilor, dar ceva probleme avem de discutat cu conducerea despre condiţiile de pregătire, dar şi despre mine ca antrenor. Trebuie să vedem ce vom face" - a spus Anca. **JA-D.S.**

Cermeienii au ratat enorm FOTO: FAN

Revenire de poveste a sebişenilor

HUNEDOARA. Să fi condus cu 2-0 în min. 27 şi să te impui, mai apoi, cu un neverosimil 5-2, vorbeşte multe despre puterea de revenire şi psihicul unei echipe. Naţional Sebiş a avut această revenire de poveste în deplasarea de la Hunedoara, iar antrenorul Călin Cojocaru s-a declarat extrem de mulţumit: „Am primit două goluri contrar cursului jocului şi a trebuit să fac două schimbări. După pauză a existat o singură echipă pe teren, jucătorii de pe bancă au intrat foarte bine în meci. Am început campionatul mai rău, deoarece am schimbat foarte mult la nivel de lot, am avut şase oameni noi în primul 11. În plus, am schimbat şi sistemul în 3-5-2. Încet, dar sigur, vom arăta aşa cum îmi doresc".

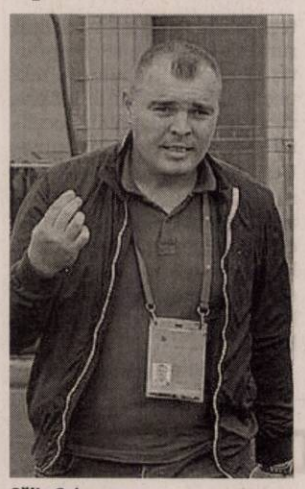

Călin Cojocaru FOTO: JA

A fost CS Hunedoara - Naţional Sebiş 2-5 (2-0), goluri semnate de: Tecsi min. 19 şi Bloj min. 27, respectiv, Enciu min. 52 şi min. 83, Petculescu min. 56 şi min. 58, Amkomah min. 79.

Pentru „bancarii" sebişeni au evoluat: Gakos - Goşa, Pîslaru (min. 80, Onţel), Dumitrache, Stepancev (min. 35, Susan), Pintea, Ruţă (min. 46, Petculescu), Bi Nene (min. 35, Szekely), Ankomah, Cl. Vereş, Enciu. **JA-D.S.**

Fotbal - Liga 3, etapa 7

Rezultate: CSM Lugoj – CS Ocna Mureş 1-1, Millenium Giarmata – CSC Ghiroda 3-2, Unirea Alba Iulia – FC Avrig 1-1, Metalurgistul Cugir – Şcolar Reşiţa 2-2, Industria Galda – Cetate Deva 1-0, Lunca Teuz Cermei – ACS Dumbrăviţa 0-1, Crişul Chişineu Criş – Şoimii Lipova 0-0, CS Hunedoara – Naţional Sebiş 2-5.

Clasamentul

1. ŞOIMII LIPOVA	7	6	1	0	26-6	19
2. ACS DUMBRĂVIŢA	7	5	1	1	19-12	16
3. CHIŞINEU CRIŞ	7	4	3	0	20-6	15
4. METALURGISTUL CUGIR	7	3	4	0	16-10	13
5. NAŢIONAL SEBIŞ	7	4	1	2	18-13	13
6. FC AVRIG	7	3	2	2	10-9	11
7. UNIREA ALBA IULIA	7	2	4	1	9-7	10
8. GIARMATA	7	3	1	3	10-14	10
9. ŞCOLAR REŞIŢA	7	2	3	2	13-10	9
10. LT CERMEI	7	3	0	4	8-13	9
11. CS HUNEDOARA	7	2	2	3	13-15	8
12. CSC GHIRODA	7	2	1	4	12-16	7
13. INDUSTRIA GALDA	7	2	0	5	8-10	6
14. CETATE DEVA	7	1	1	5	4-11	4
15. CSM LUGOJ	7	0	3	4	3-15	3
16. SC OCNA MUREŞ	7	0	1	6	3-25	1

Etapa viitoare (vineri, 12-sâmbătă, 13 octombrie): Cetate Deva – Şcolar Reşiţa, CSC Ghiroda – Unirea Alba Iulia, Naţional Sebiş – Millenium Giarmata, Şoimii Lipova – CSM Lugoj, ACS Dumbrăviţa – Crişul Chişineu Criş, FC Avrig – Metalurgistul Cugir, SC Ocna Mureş – FC Hunedoara, Industria Galda – Lunca Teuz Cermei.

Derby imaculat, invincibilitate păstrată

CHIŞINEU CRIŞ. Peste 500 de împătimiţi ai sportului rege din judeţul nostru au asistat la derby-ul primelor două clasate în Liga 3 la fotbal, confruntarea dintre Crişul din localitate şi Şoimii Lipova. Din păcate, spectacolul nu a fost unul de înaltă ţinută, cele două grupări fiind preocupate mai mult să nu primească gol, să-şi păstreze invincibilitatea.

Ocaziile mari de gol au putut fi numărate pe degetele unei singure mâini, Modan (min. 25) şi Clej (min. 58), respectiv Trabalka (min. 8) şi Vasinc (min. 75), dar derby-ul s-a încheiat la fel cum a început, 0-0.

Antrenorii, la cuvânt

„Îmi felicit jucătorii pentru implicare, atât am putut. Ne doream enorm să câştigăm, dar faptul că nu am înscris la acele ocazii ne lasă doar cu un punct. Pe de altă parte, suntem la al treilea joc fără gol primit şi, de asemenea, prima echipă care nu pierde şi nu ia gol contra Lipovei. Mergem înainte şi încercăm să pregătim cât mai bine jocul de la Dumbrăviţa" - a spus Adrian Abrudean

Şi-au împărţit punctele FOTO: FAN

„Nu am abordat meciul cu ideea că va fi închis, dar valorile au fost apropiate în teren. Ambele echipe au făcut pressing, posesia a fost împărţită, valorile individuale la fel. Ne aşteptam să vină şi un meci în care nu câştigăm şi să nu înscriem. Probabil va veni şi înfrângerea la un moment dat, dar pentru noi e foarte important cum vom gestiona situaţia. Suntem mulţumiţi că nu am pierdut şi puţin dezamăgiţi că nu am marcat, pentru că m-am concentrat foarte mult pe acest aspect" - a punctat Flavius Sabău.

Formaţii

Crişul: Mucha - Al. Pavel, Gligor, Siminic - Clej, Gâlcă, Ianc (min. 84, Lazăr), Lezeu - Piţ (min. 77, C. Maghici), Modan (min. 85, A. Mihai), Budur (min. 86, Ciornei). **Lipova:** D. Filip - Savin, Calvin, Vasiu, Filimon - Cr. Poiană, M. Popa, Sg. Popa (min. 69, Dobrean), D. Rusu (min. 87, Paşcu) - Trabalka (min. 89, Buta), Sulea (min. 60, Vasinc). **JA-D.S.**

13 octombrie – Ziua Internațională a Reciclării Deșeurilor Electrice
Organizată de Asociația RoREC

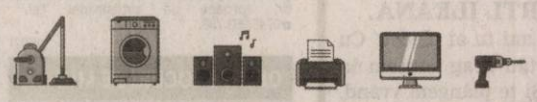

ARAD RECICLEAZĂ

Tombolă!

premii pentru orice aparat electric predat:

1x CUPTOR MICROUNDE DIGITAL
1x FRIGIDER
5x CAFETIERĂ
5x FIER DE CĂLCAT
5x MIXER

Tragerea la sorți a taloanelor completate și depuse în cadrul acțiunii de colectare va avea loc LUNI, 22 octombrie, ora 12.00 pe Platou Piața Avram Iancu

13 - 19 OCTOMBRIE

Vino pe 13 octombrie, între orele 10.00 și 16.00 la următoarele puncte de colectare:
- Zona Alfa - În spatele Carrefour, lângă Biserică
- Zona Micalaca - Str. Abrud în spatele blocului nr. 129 sc. C (spatele pieței Miorița)
- Zona Gării - Terenul de lângă Grădinița PP15 str. Avrig
- Zona Vlaicu - Piața Agroalimentară (intrarea hală)
- Calea Timișorii nr. 39 - În fața centrului de zi pentru vârstnici
- Zona Grădiște - în fața Sc. Gen.Aron Cotrus, aleea Romanitei.

Sună în perioada 14 - 19 octombrie, între orele 10.00 și 16.00 pentru mașina de colectare.

Pentru informații și programări privind preluarea **gratuită** de la domiciliu, apelează:

0800 444 800 Număr apelabil GRATUIT din orice rețea de telefonie, 7 zile din 7, în intervalul orar: 9.00 - 17.00

O campanie de mediu realizată de: SLC SERVICIUL LOCAL DE COLECTARE | Primăria Arad | Cu sprijinul: RoRec

(9399)

Centrul Medical Neamtiu

Consultații gratuite asigurate de CAS

- Dermatologie pediatrică
- Dermatochirurgie
- Tratamente pentru căderea parului
- Tratamente pentru acnee
- Epilare definitivă
- Depistarea și tratarea bolilor venerologice

NOU! *Panou fototerapie UVA și UVB - tratament revoluționar în psoriazis, vitiligo, dermatită atopică, sclerodermie*

Vă propunem o alternativă modernă la serviciile medicale actuale, oferindu-vă calitate, profesionalism și respect față de pacienți într-un cadru plăcut.

Adresa: str. Posada nr. 50, Arad. ☎ 0745-596-312

(7787)

www.aradon.ro

SC ERGAD TECHNOLOGY SRL

Arad, str. Pădurii nr. 24

firmă cu capital integral Italian care activează în domeniul industriei electronice angajează:

MONTATORI SUBANSAMBLE ȘI OPERATORI ASAMBLARE PARTE MECANICĂ

Femei și bărbați pentru montarea componentelor electronice.
Se oferă:
- Salariu de încadrare 2600 ron din prima lună
- bonus după 3 luni de la data angajării
- decontare transport + asigurăm transport pe ruta Arad-Zădăreni și Arad-Iratoș, Dorobanți, Curtici, Macea cu microbuz
- tichete de masă din prima zi
- prime de vacanță
- analize gratuite pentru angajare
- ore suplimentare plătite dublu
- program de lucru 1 schimb

TEHNICIENI ELECTRONIȘTI

Pentru control și reparare plăci electronice cu tehnologia SMD și montarea componentelor în SMD
Cerințe:
- Experiență
- cunoașterea limbi italiene constituie un avantaj
- cunoașterea și capacitatea de a citi schemele electronice;
- capacitatea de a suda componentele SMD;
- disponibilitate pentru deplasări în Italia.
- se vor specifica în curriculum vitae experiențele de muncă în domeniul electronicii
- salariu de încadrare 2750 ron din prima lună
- bonus după 3 luni de la data angajării

Trimiteți CV la adresa: otilia.dimeny@ergad.eu sau prin fax 0257-306.194; tel. 0257-206.247. *(9211 - H 89191)*

SC ERGAD TECHNOLOGY SRL

Arad, str. Pădurii nr. 24

firmă cu capital integral italian care activează în domeniul industriei electronice angajează:

OPERATORI LINIE SMD

Cerințe:
- Cunoașterea și capacitatea de a citi schemele electronice constituie un avantaj
- Disponibilitate pentru deplasări în Italia.
- Se vor specifica în curriculum vitae experiențele de muncă în domeniul electronicii

Se oferă:
- Salariu de încadrare 2750 ron
- Bonus după 3 luni de la data angajării
- Ore suplimentare plătite dublu
- Sporuri de noapte plătite
- Decontare transport
- Tichete de masă din prima zi
- Prime de vacanță

MONTATORI SUBANSAMBLE ȘI OPERATORI ASAMBLARE

Femei și bărbați pentru montarea componentelor electronice.
Se oferă:
- Salariu de încadrare 2500 ron
- bonus după 3 luni de la data angajării
- decontare transport + asigurăm transport pe ruta Arad-Zădăreni și Arad-Iratoș, Dorobanți, Curtici, Macea cu microbuz
- tichete de masă din prima zi
- prime de vacanță
- analize gratuite pentru angajare
- ore suplimentare plătite dublu
- program de lucru 1 schimb

Trimiteti CV la adresa: otilia.dimeny@ergad.eu sau prin fax 0257-306.194; tel.0257-206.247. *(9212 - H 89191)*

MEDIQA

CONTINUĂM PROMOȚIILE PENTRU TINE:

NOU!!!
Pediatrie
consult de specialitate
ecografie

Cardiologie
consult de specialitate
ecografie
EKG

Oftalmologie
consultație de specialitate
examen fund de ochi

Obstetrică - Ginecologie
consult de specialitate
ecografie 4D

Dermatologie
consult de specialitate
dermatoscopie

Endocrinologie
consult de specialitate
ecografie

Urologie
consult de specialitate
ecografie

Detalii la 0257/217700 sau la sediul clinicii situat în Municipiul Arad, B-dul Revoluției Nr.10

www.mediqa.ro

(7287)

PRIMĂRIA MUNICIPIULUI ARAD ANUNȚĂ

Primăria Municipiului Arad organizează în data de 22.10.2018 (proba scrisă), ora 11:00, concurs de recrutare în vederea ocupării funcției publice de execuție temporar vacante de consilier juridic, clasa I, gradul profesional debutant – Compartimentul Asistență Juridică – Secretar Municipiu din cadrul aparatului de specialitate al Primarului Municipiului Arad.

Condiții specifice:
* studii universitare de licență absolvite cu diplomă, respectiv studii superioare de lungă durată, absolvite cu diplomă de licență sau echivalentă
* domeniul fundamental de ierarhizare: Științe sociale - ramura de știință: Științe juridice, domeniul de licență: drept conform H.G.R. nr. 158/2018 privind aprobarea Nomenclatorului domeniilor și specializărilor/programelor de studii universitare și a structurii instituțiilor de învățământ superior pentru anul universitar 2018-2019, cu modificările și completările ulterioare;

Condițiile generale de ocupare a funcțiilor publice pentru care se organizează concursul sunt cele prevăzute la art. 54 din Legea nr. 188/1999 privind Statutul funcționarilor publici, republicată, cu modificările și completările ulterioare.

Concursul constă în:
* selecția dosarelor de înscriere – maximum 24 de ore de la data expirării termenului de depunere a dosarelor;
* proba scrisă – programată în data de 22.10.2018, ora 11:00, la sediul instituției – Arad B-dul Revoluției nr.75;
* interviul – programat în maximum 5 zile lucrătoare de la data susținerii probei scrise;

Dosarele de înscriere la concurs se pot depune în termen de 8 zile de la data publicării în Monitorul Oficial, la cam.8 - Serviciul Resurse Umane din cadrul Primăriei Municipiului Arad.

Dosarul de concurs conține, în mod obligatoriu, documentele prevăzute la art. 49 din H.G. nr. 611/2008, cu modificările și completările ulterioare.

Coordonatele de contact pentru primirea dosarelor:
- adresa de corespondență: Arad, B-dul Revoluției nr.75, cam.8 - Serviciul Resurse Umane;
- telefon: 0257281850, interior 162;
- fax: 0257250253; - adresa de e-mail: pma@primariaarad.ro;
- persoana de contact: Stoica Andreea – consilier juridic – Serviciul Resurse Umane.

Bibliografia și atribuțiile prevăzute în fișa postului se afișează la sediul instituției - avizierul Serviciului Resurse Umane și pe pagina de internet a instituției: www.primariaarad.ro (9482)

PRIMĂRIA MUNICIPIULUI ARAD ANUNȚĂ

Primăria Municipiului Arad organizează în data de 22.10.2018 (proba scrisă), ora 11:00, concurs de recrutare în vederea ocupării funcției publice de execuție temporar vacante de referent, clasa a III-a, gradul profesional superior – Biroul Trezorerie – Direcția Venituri din cadrul aparatului de specialitate al Primarului Municipiului Arad.

Condiții specifice:
* studii liceale, respectiv studii medii liceale, finalizate cu diplomă de bacalaureat;
* vechime în specialitatea studiilor necesare exercitării funcției publice: minimum 7 ani;

Condițiile generale de ocupare a funcțiilor publice pentru care se organizează concursul sunt cele prevăzute la art. 54 din Legea nr. 188/1999 privind Statutul funcționarilor publici, republicată, cu modificările și completările ulterioare.

Concursul constă în:
* selecția dosarelor de înscriere – maximum 24 de ore de la data expirării termenului de depunere a dosarelor;
* proba scrisă – programată în data de 22.10.2018, ora 11:00, la sediul instituției – Arad B-dul Revoluției nr.75;
* interviul – programat în maximum 5 zile lucrătoare de la data susținerii probei scrise;

Dosarele de înscriere la concurs se pot depune în termen de 8 zile de la data publicării în Monitorul Oficial, la cam.8 - Serviciul Resurse Umane din cadrul Primăriei Municipiului Arad.

Dosarul de concurs conține, în mod obligatoriu, documentele prevăzute la art. 49 din H.G. nr. 611/2008, cu modificările și completările ulterioare.

Coordonatele de contact pentru primirea dosarelor:
- adresa de corespondență: Arad, B-dul Revoluției nr.75, cam.8 - Serviciul Resurse Umane;
- telefon: 0257281850, interior 162;
- fax: 0257250253; - adresa de e-mail: pma@primariaarad.ro;
- persoana de contact: Stoica Andreea – consilier juridic – Serviciul Resurse Umane.

Bibliografia și atribuțiile prevăzute în fișa postului se afișează la sediul instituției - avizierul Serviciului Resurse Umane și pe pagina de internet a instituției: www.primariaarad.ro (9481)

SCP EXPERT SPRL *practicieni în insolvență*

EXPERT SPRL, lichidator judiciar al **PREMIUM SEEEDS SRL**, dosar 3860/108/2017 al Tribunalului Arad, vinde la pachet, cf. Legii 85/2014 prin licitatie publica, cu strigare urmatoarele bunuri:
- Combina CLAAS LEXION 600 an fabricatie 2010
- Heder paioase LEXION hydro VARIO 9,00 m an fabricatie 2010
- Heder porumb CONSPEED LINEAR 8-70 FC an fabricatie 2010

La pretul total de 445.705,60 lei plus TVA

Licitatia va avea loc in data 11 octombrie 2018, ora 12.30 la sediul lichidatorului din Arad, str. D. Bolintineanu, nr. 5, jud.Arad. In caz de neadjudecare licitatia se reia in data de 18.10.2018, 25.10.2018, 01.11.2018 in acelasi loc, la aceeasi ora si in aceleasi conditii, fara reducerea pretului de pornire in licitatie.

Garantia pentru inscrierea in licitatie este de 10% din valoarea de pornire (fara TVA).

Inscrierile si achitarea garantiei se pot efectua pana in ziua licitatiei, ora 11.00. Relatii la tel. 0257-259740 dna Dolha Adriana sau zilnic intre orele 9.30 – 16.00 la sediul societatii lichidatorului judiciar. (9483)

ANUNT PUBLIC

COMUNA SELEUS cu sediul in localitatea Seleus, str. Principala, nr. 200, cod postal 317290, jud. ARAD, intentioneaza sa solicite de la A.N." APELE ROMANE"- ABA Crisuri, Aviz de gospodarire a apelor FAZA PUZ pentru proiectul de investitie **„Construire sistem integrat de furnizare a energiei termice, utilizand surse regenerabilede tip biomasa, biogaz, la nivel de localitate in comuna Seleus, judetul Arad",** sau identificat prin CF 300191, cad. 300191– extravilan Seleus. Aceasta investitie este noua. In aceasta faza a proiectului sunt prevazute masuri privind colectare si evacuare ape uzate, alimentari cu apa, capacitati de stocare si epurare. Aceasta solicitare de aviz este conforma cù prevederile Legii apelor nr. 107/1996, cu modificarile si completarile ulterioare. Persoanele care doresc sa obtina informatii suplimentare cu privire la solicitarea avizului de gospodarire a apelor pot contacta solicitantul de aviz la adresa mentionata. Persoanele care doresc sa transmita observatii, sugestii si recomandari se pot adresa solicitantului sau la sediul din Seleus, str. Principala, nr. 200, cod postal 317290, jud. ARAD- pers. contact TRANC DOINA - Responsabil Urbanism, tel. 0257-329101 dupa data de 08.10.2018. (9413)

SC LAGUNA LIGHT INDUSTRIES SRL

angajeaza **MONTATORI SUBANSAMBLE**

Asiguram transport, acordam tichete de masa,bonusuri, se lucreaza un singur schimb.
Pentru detalii legate de salariu si alte informatii, contactati **0257-216-560.**

(9438 - H 111357)

Program mare publicitate:
pe B-dul Revoluției, nr. 62
luni-vineri: 9.00-16.00

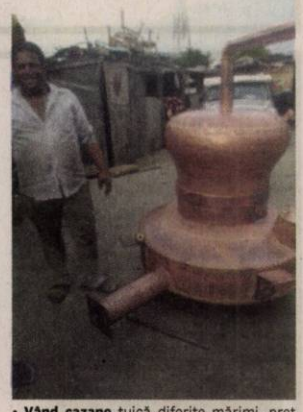

• **Vând cazane** de țuică. Tel. 0740.979.825. 112324

• **Vând cazane** țuică diferite mărimi, preț avantajos. Telefon 0751.353.742. 110959

Publicitate 0257/280.904

DECESE

Cu adâncă durere anunţăm că a plecat dintre noi, după o grea suferinţă

VARGA NAN MIRELA,

la vârsta de 57 ani.

Dumnezeu să o ierte şi să o odihnească în pace! Înmormântarea a avut loc sâmbătă, 6 octombrie 2018, la Cimitirul din Aradul Nou.

Juanita cu familia

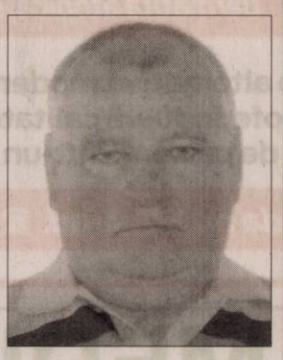

O inimă a încetat să bată, un suflet nobil s-a ridicat la cer şi pleacă departe de noi, dar mai aproape de Dumnezeu. Un omagiu, o lacrimă şi o floare pentru fiinţa dragă care a fost

CHIŞ MIHAI – IOAN,

în vârstă de 59 ani.

Slujba de înmormântare va avea loc marţi, 9 octombrie 2018, orele 13:00, la Casa Funerară Kuki din Grădişte.

Soţia Lenuţa, fiica Mihaela, ginerele Cristi şi nepoţii Albert şi Kevin

CONDOLEANŢE

Suntem profund îndureraţi la trecerea în nefiinţă a celui care a fost un om bun, prietenul nostru,

MIHAI.

Dumnezeu să-l odihnească în pace!

Familiile: Roşca, Brebenaru, Burcă şi Barna

O rugăciune către Dumnezeu, o lumânare aprinsă şi gânduri pioase în ceasul despărţirii de cel care a fost dragul nostru fin,

CHIŞ MIHAI-IOAN.

Dumnezeu să-l odihnească în pace!

Familia Nistor Ioan

Cu adâncă durere în suflet, trişti şi înlăcrimaţi ne despărţim de cel ce a fost dragul nostru ginere,

CHIŞ MIHAI-IOAN.

Odihnească-se în pace!

Familia Berar

Suntem cu sufletul alături de cuscra noastră Chiş Lenuţa în aceste clipe grele pricinuite de pierderea soţului,

CHIŞ MIHAI-IOAN.

Sincere condoleanţe! Dumnezeu să-l odihnească în pace!

Fam. Boşanschi

COMEMORĂRI

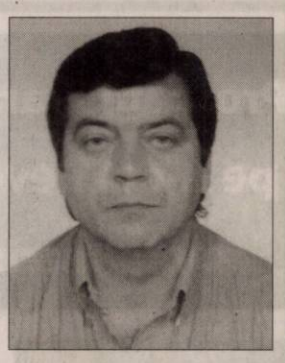

Retrăim aceleaşi clipe dureroase când acum 1 an a plecat la ceruri dragul nostru soţ, tată, bunic şi socru,

RACZ ALEXANDRU.

Dormi în pace suflet drag şi îngerii să te păzească!

Familia

Azi se împlinesc trei ani de la acea tristă zi în care scumpa mea soţie,

HARTL ILEANA

a trecut în lumea eternităţii. Bătrâneţea îmi este grea/ Trăiesc doar cu amintirea ta. Dumnezeu să te odihnească în pace!

Al tău soţ, veşnic nemângâiat, Hartl Iosif

Mamă dragă ne-ai lăsat,

HARTL ILEANA.

De trei ani tu ai plecat/ Cu chipul tău drag suntem în gând/ Şi te plângem vrând, nevrând/ Pentru noi erai un scut/ Te-am iubit enorm de mult/ Cum moartea este o lege a firii/ O mamă nu se dă uitării. Amintirea ta veşnic va trăi/ Atât cât noi pe pământ vom fi. Dumnezeu să-ţi vegheze somnul etern!

Te plâng mereu fetele tale gemene Claudia şi Ana-Maria, soţii lor, nepoţii Patrick, Patricia, Leon, Ancuţa şi strănepoţii Maryem şi Alex

GARSONIERE

- **A A** Achiziţionez garsonieră, apartament 1 cameră, cash, ☎0746.055.126, ☎0755.483.216. 97124
- **Cumpăr cu** plata pe loc garsonieră, apartament 1 cameră, ☎0721.670.839. 97919

AP.2 CAMERE-ARAD

- **A A** Achiziţionez apartament 2,3,4 camere, cash, ☎0746.055.126, ☎0755.483.216. 97130
- **A Cumpăr** cu banii jos apartament 2- 3 camere, ☎0742.781.651. 97921
- **Vând apartament** 2 camere, decomandat, cu boxă în pivniţă, geam la baie, parţial îmbunătăţit, bloc B12, Fortuna, 43.000 Euro, negociabil. Tel. 0749.082.308. 111671
- **Vând apartament** 50 mp (central), etaj 3, două camere, decomandat, 40.000 Euro, negociabil, ☎0357- 428480, 0740.061.407 112253

CASE-ARAD

- **Casă mansardată** Grădişte, 8 camere, 3 băi, pretabil 2 familii, 0722.257.409. 110449
- **Vând casă** cu teren zona UTA. Informaţii: 0757.881.760. 115294
- **Vând casă** veche în Sânicolaul Mic sau schimb cu garsonieră. Preţ 28.500 Euro, negociabil. Tel. 0745.434.369. 115296

CASE-JUDEŢUL ARAD

- **Vând casă** în Pecica str. 311, nr. 6, 3 camere, bucătărie, cămară, teren 454 mp, apă şi gaz stradal, stradă asfaltată. Preţ 34.000 Euro, negociabil. Tel. 0772.103.875. 111675

SPAŢII COM-ARAD

- **Vând spaţiu** comercial 4.618 mp curte şi 1.200 mp hale, birouri şi ateliere, acces tir, aproape de autostradă, 0745.993.788. 103120

TERENURI JUDEŢ

- **Vând 2,5** ha pământ arabil la C.A.I. Curtici. Tel. 0744.839.236. 97834

IMOBILE CHIRII

- **Închiriez apartament** 2 camere, Micălaca, zona Miorita, recent renovat, geamuri termopan, inclusiv balcon, zonă liniştită. Preţ 200 Euro, ☎0773.379.834. 106087
- **Închiriez apartament** 1 cameră, zona Grădişte. Tel. 0751.402.979. 112248
- **Închiriez apartament** 1 cameră confort 1, utilat, mobilat lux, lângă facultate. Tel. 0757.610.273. 115298
- **Închiriez cameră,** bucătărie, baie, intrare separată. Telefon 0725.045.433. 115677
- **Dau în** chirie casă cu etaj (265 mp utili), zonă centrală (Podgoria). Ideal sediu firmă. Tel: 0722.293738. 94082

SPAŢII COM-ARAD

- **Închiriez spaţiu** comercial 4.618 mp curte şi 1.200 mp hale, birouri şi ateliere, acces tir, aproape de autostradă, 0745.993.788. 103121

OFERTE LOCURI DE MUNCĂ

- **Angajăm femeie** pentru curăţenie la scări de bloc. Tel. 0757.312.753.
- **Angajăm mecanic** şi electrician auto cu experienţă. Tel. 0745.059.381.
- **Angajăm stivuitorist** şi manipulant transpaleţi electrici cu experienţă, ☎0752.155.071.
- **Angajăm vulcanizator** auto. Tel. 0727.934.056.
- **Caut asistentă** cu experienţă medicină periatrică, navetă 8 km, ☎0732.499.767. 115311
- **Depozit de** logistică angajează muncitori necalificaţi şi manipulanţi, ☎0733.103.684.
- **Firmă distribuţie** angajează manipulant pentru depozit. Tel. 0746.268.471.
- **Angajez electrician** sau electronist posesor permis de conducere categ. B. Telefon 0743.038.433.

CONSTRUCŢII

- **AAduc balast,** nisip, sort, pământ, ridic moloz, lemne, mraniţă, ☎0747.206.371. 106072
- **Vând lemne** de foc, 4 metri ster, 550 Roni, ☎0742.669.965. 111739

ANIMALE,PĂSĂRI

- **Cumpăr vaci** şi căzute pentru sacrificat şi viţei 2- 3 luni pentru creştere. Tel. 0745.505.122. 102113
- **Vând 1** scroafă gestantă, 2 porci şi 5 grăsuni, ☎0744.643.288. 115301
- **Vând scrofiţă** gestantă, 2 grăsuni 45 kg/ buc. Mangaliţa, capră tânără, iadă 3 luni. Telefon 0725.045.433. 115678

PIERDERI

- **Pierdut Certificat** constatator la punct lucru Sebiş şi Timişoara str. C- tin Brâncoveanu, emise de O.R.C. Arad pentru Floleda S.R.L. Le declar nule. 115297
- **Pierdut Certificat** de înregistrare şi certificate constatatoare eliberate de O.R.C. Arad aparţinând S.C. CD Global Invest S.R.L. Le declar nule. 114809
- **Pierdut legitimaţie** călătorie gratuită pentru transport urban pe numele Tămâşan Gheorghe eliberată de D.G.A.S.P.C. Arad, nr. 12660/9.03.2015. O declar nulă. 115305
- **S.C. L.C.** Services S.R.L., pierdut Certificat constatator sediu, cu adresa în Arad, str. Mălin nr. 7. Îl declar nul. 114811
- **S.C. Moebel** Verkauf S.R.L., pierdut certificat constatator şi certificat de înregistrare fiscală. Le declar nule. 115321

ÎMPRUMUTURI FINANCIARE

- **Societate financiară** acordă credite nevoi personale pensionarilor şi angajaţilor, 0729.660.774.

DIVERSE

- **Vând cazane** ţuică diferite mărimi, preţ avantajos. Telefon 0757.620.644. 106685
- **Vând maşină** de cusut Ileana în stare bună şi două covoare mărimea 2/2,5m. Telefon 0724.554.521. 114812
- **Vând mobilă,** covoare, electrocasnice, utilaje, diverse. Lichidez gospodărie. Tel. 0744.623.459. 112252
- **Vând uşi** exterior englezeşti antifonate, antiefracţie cu vitralii, geamuri noi securit, electrocasnice noi şi second hand, anvelope. Repar electrocasnice. Lipova 0744.796.542. 110996

ACTIV GRUP IPURL, cu sediul în Arad, str. Tribun Buteanu nr.1, ap.1, jud. ARAD, lichidator judiciar al **SC Azimut Company SRL**, identificata prin nr. O.R.C. J02/593/2002, C.U.I. RO 14800798, societate in faliment, dosar nr. 1561/108/2016 pe rol la Tribunalul Arad, anunţă vânzarea la licitaţie publică, conform prevederilor Legii 85/2014, a urmatoarelor bunuri: masini de cusut JUKI, PFAFF, TRIPLOCK, BROTHER, RIMOLDI, MAUSER TAGLIACUCCI, UBERDECK, DURKOPP, NECHI, GOLDEX, YAMATO, masini de surfilat RIMOLDI, JUKI, VEGA, prese de calcat, alte utilaje pentru confectii, lista completă a bunurilor scoase la licitaţie, cu pretul minim de incepere a licitatiei, fiind disponibilă la sediul lichidatorului judiciar.

Licitaţia va avea loc în data de **10.10.2018**, ora 14^{00}, la sediul ACTIV GRUP I.P.U.R.L. În caz de neadjudecare, licitaţia se reia, în acelaşi loc şi la aceeaşi oră, cu acelaşi preţ de începere a licitaţiei, în data de **17.10.2018,** respectiv in data de **24.10.2018**. Garanţia pentru înscrierea la licitaţie este de 10% din preţul de începere a licitaţiei. Înscrierile şi achitarea garanţiei de participare la licitaţie se pot face pana cu 1 ora înainte de începerea licitaţiei. Regulamentul de organizare a licitaţiei si relaţii suplimentare se pot obtine la sediul ACTIV GRUP IPURL, tel/fax. 0257.214821, mobil 0744.697814 sau email activ_grup@yahoo.com. (9485)

IOANA BUBULETE IPURL

Cu sediul în Arad, str. Tribunul Buteanu, nr.1, ap.1, mansarda, anunţă vânzarea prin licitatie publica a unui stoc de marfa constand in obiecte de iluminat: spoturi, lampi, candelabre, aplice, becuri etc. Lista completa a bunurilor se afla la sediul lichidatorului judiciar. Pretul de pornire a licitatiei este 7.805 lei + tva.

Licitaţia va avea loc la sediul lichidatorului judiciar în data de 10.10.2018, ora 12.00.

Garanţia de participare este de 10% şi se achită până cel mai târziu la ora 11.00, ziua licitaţiei. In caz de neadjudecare, licitatia publica va fi reluata la aceleasi ore in ziua de 12.10.2018. Relaţii suplimentare si se pot afla la tel.0740234433 sau la sediul lichidatorului.

IOANA BUBULETE I.P.U.R.L

In calitate de lichidator judiciar al **SC Wild Lion SRL**, cu sediul in loc. Arad, Calea Aurel Vlaicu, bl. Z28, sc. D, et. Parter, ap. 25, jud. Arad, inregistrata la ORC de pe langa Tribunalul Arad sub nr. J2/505/2013, avand CUI RO 31624152 in temeiul art. 99 alin. 3 din Legea nr. 85/2014, notifică pe toţi creditorii, că prin Sentinta Civila nr. 588/12.09.2018 pronunţată de Tribunalul Arad, secţia Civilă, în dosarul 1131/108/2018, s-a deschis procedura simplificata a falimentului prevăzută de Legea nr. 85/2014, împotriva **SC WILD LION SRL**.

Creditorii vor depune declaraţiile de creanţă până în data de 27.10.2018 la grefa Tribunalului Arad, acestea trebuind să îndeplinească cerinţele prevăzute DE art. 104 din Legea nr. 85/2014. Relaţii la tel. 0740234433. (9484)

Publicitate: 0257/210.775; 0257/280.904

EVIDENŢIAZĂ-TE!

Talon valabil până în 30 decembrie 2018

Text: **DATA apariţiei:**.....

.....

.....

.....

.....

.....

.....

.....

Date personale:

Nume şi Prenume:

Telefon:

Buletin de identitate:

TALON + PREŢUL CATEGORIEI AFERENTE

Anunţurile se preiau zilnic, la ghişeu, până în ora 16^{00}, după această oră, se pot prelua doar prin intermediul sistemului online de preluare al anunţurilor disponibil pe www.jurnalaradean.ro . Anunţurile de mică publicitate din Jurnal Arădean se publică pe baza talonului din ziar

Redacţia nu îşi asumă responsabilitatea pentru conţinutul anunţurilor de mică publicitate!

JURNAL ARĂDEAN

SERVICII FUNERARE

NOSFERATUM

SERVICII FUNERARE COMPLETE

Arad, str. Ghiba Birta nr. 26 - Tel.: **0752 10 11 12; 0357 80 48 38**

NON STOP e-mail: nosferatumarad@yahoo.com **www.nosferatum.ro**

TRANSPORT GRATUIT ÎN MUNICIPIUL ARAD ŞI ORAŞUL PECICA

* Sicrie la preţ de producător;* Înmormântări GRATUITE – doar pe baza cuponului de pensie; * Consultanţă şi medic constatator; * Rezolvăm actele la spital, primărie, casă de pensii, C.A.R.P.; * PRELUĂM DECEDAŢII DE LA MORGĂ; * Igienizare, cosmetizare, îmbălsămare, incinerarii, REPATRIERI, CAPAC FRIGORIFIC; * CAPELA CIMITIR ETERNITATEA (UTA)! * Borduri, monumente funerare, mozaic, marmura, granit.

Program mica publicitate:

pe B-dul Revoluţiei, nr. 81

luni-joi: 8.00-17.00,

vineri: 8.00-16.00

duminică: 9.00-13.00.

Silvio Berlusconi are planuri măreţe la Monza FOTO: EPA

Vrea jucători fără tatuaje

FOTBAL. Silvio Berlusconi, noul proprietar al clubului italian de fotbal Monza, din Serie C, vrea să impună reguli stricte la noua echipă pe care a achiziționat-o la finele lunii septembrie, informează cotidianul L'Equipe.

„Va fi o echipă tânără și alcătuită doar din jucători italieni", a declarat fostul președinte al clubului AC Milan din perioada 1986-2016.

Fostul premier italian, însoțit de Adriano Galliani, fostul său director general de la AC Milan, are planuri precise pentru viitorii săi jucători. „Ei vor trebui să aibă părul în ordine și avem deja un frizer din Monza care a spus că îi va tunde gratuit. Totodată, nu vor purta barbă și nici tatuaje, la fel cum nici cercei în urechi. De asemenea, vor fi exemple de curtoazie pe teren. Ei își vor cere scuze de la adversari în cazul unui fault și îl vor trata pe arbitru ce pe un gentleman. Totodată, dacă li se vor cere autografe, nu vor face niște desene, ci își vor scrie de manieră lizibilă numele și prenumele. În același timp, ei vor fi îmbrăcați cu sobrietate și gust. Vreau ceva total diferit față de fotbalul actual", a precizat Berlusconi.

Silvio Berlusconi a fost timp de 31 de ani patronul clubului AC Milan, începând din 1986, sub conducerea sa echipa de pe San Siro cucerind 29 de trofee, între care 8 titluri de campioană a Italiei și 5 de campioană a Europei. El a vândut clubul milanez pentru suma de 740 milioane euro, în aprilie 2017. **SURSA: AGERPRES**

FIFA suspendă federaţia din statul Sierra Leone

FOTBAL. Federația Internațională de Fotbal (FIFA) a anunțat suspendarea până la noi ordine a Federației din Sierra Leone (SLFA), denunțând o „ingerință" a autorităților din această țară în funcționarea SLFA. FIFA reproșează ministrului sporturilor demiterea președintei și a secretarului general al Federației de fotbal din Sierra Leone.

Guvernul acestei țări din Africa de Vest a demis-o pe președinta Federației, Isha Johansen, precum și pe secretarul general Chris Kamara pentru bănuieli de corupție și meciuri trucate. Cei doi au fost arestați în septembrie 2016 și eliberați pe cauțiune, însă procesul nu s-a încheiat.

FIFA a precizat că va ridica suspendarea în momentul în care Federația și conducătorii săi recunoscuți vor putea da asigurări că își îndeplinesc activitățile în cadrul SLFA. Până atunci, Sierra Leone nu va putea participa la nicio competiție internațională.

SURSA: AGERPRES

Neagu şi fetele din Bucureşti anunţă un sezon interesant FOTO: EPA

CSM Bucureşti a debutat cu o victorie în Ligă

HANDBAL. CSM București a debutat cu o victorie în Grupa D a Ligii Campionilor la handbal feminin, învingând cu scorul de 36-31 (18-13) echipa maghiară FTC-Rail Cargo Hungaria, în meciul disputat vineri în Sala Polivalentă „Ioan Kunst-Ghermănescu" din București.

Campioana României a controlat jocul cu vicecampioana Ungariei și a avut o evoluție bună în atac. Echipa antrenată de Magnus Johansson a condus de mai multe ori la diferență de șapte goluri. Cristina Neagu a fost cea mai bună marcatoare, cu 9 goluri, celelalte goluri ale gazdelor fiind reușite de Majda Mehmedovic, 8, Amanda Kurtovic, 6, Andrea Lekic, 5, Dragana Cvijic și Jovanka Radicevic, câte 3, Elizabeth Omoregie, 2.

Pentru oaspete au înscris Noemi Hafra, 6 goluri, Aniko Kovacsics, 5, Nadine Schatzl, 4, Viktoria Lukacs, Danick Snelder, Kinga Kliviniy și Nerea Pena Abaurrea, câte 3, Dorottya Faluvegy, 2, Dora Hornyak și Greta Marton, 1.

CSM București a câștigat Liga Campionilor în anul 2016. **SUPSA: AGERPRES**

Examen financiar la Galata!

Clubul Galatasaray va fi supus unui „examen mai amănunţit" în legătură cu fair-playul financiar.

Galatasaray acuzată că a încălcat fair-play-ul financiar FOTO: EPA

FOTBAL. Clubul turc de fotbal Galatasaray va fi supus unui „examen mai amănunțit" în legătură cu fair-playul financiar, a anunțat, la finele săptămânii trecute, UEFA, citată de AFP, care amintește că în aceeași situație este și Paris Saint-Germain. Introdus în 2011, fair play-ul financiar interzice cluburilor angajate în competițiile europene (Liga Campionilor, Europa League) să cheltuiască mai mult decât produc. În orice caz, ele nu trebuie să aibă un deficit mai mare de 30 de milioane cumulat pe trei exerciții financiare. În caz de nerespectare a regulamentului, UEFA poate sancționa un club, mergând de la un simplu avertisment până la excluderea din cupele europene sau interzicerea efectuării de transferuri. În cazul clubului turc, forul fotbalistic european precizează că un „acord negociat" pe 13 iunie „rămâne în vigoare până la noi ordine".

Prin „acord" trebuie înțeleasă o sancțiune negociată: Galatasaray s-a angajat, pentru sezoanele 2018-2022, la o „contribuție financiară" putând ajunge la 15 milioane de euro, o limitare a numărului de jucători în competițiile UEFA și o „limitare semnificativă a cheltuielilor pe piața transferurilor".

Acest acord a fost încheiat cu anchetatorul șef al ICFC, instanța însărcinată cu controlul financiar al cluburilor în cadrul UEFA. ICFC este împărțită în camera de instrucție, care anchetează presupuse nereguli, și camera de judecată, ce decide eventuale sancțiuni.

În urma încheierii acestui acord, președintele ICFC a cerut o analiză efectuată de a doua cameră, cea de judecată. Aceasta a decis vineri să trimită dosarul clubului turc camerei de instrucție pentru un „examen mai amănunțit".

La sfârșitul lui septembrie, un traseu asemănător a avut dosarul lui PSG, în vizorul instanței europene după mercato-ul său faraonic din vara lui 2017, când clubul francez a cheltuit în total peste 400 de milioane de euro pentru aducerea lui Neymar și Kylian Mbappe. **SURSA: AGERPRES**

Handbal pe nisip FOTO: EPA

Start în „Olimpiada" tineretului

Peste 4.000 de sportivi vor participa la Jocurile Olimpice de Tineret de la Buenos Aires.

JO. Peste 4.000 de sportivi cu vârste cuprinse între 15 și 18 ani, dintre care 34 din România, participă la ediția a treia a Jocurile Olimpice de Tineret de la Buenos Aires, care au debutat sâmbătă și se vor încheia pe 18 octombrie.

„Este evenimentul sportiv cel mai important pentru Argentina de la Cupa Mondială din 1978", a declarat președintele Comitetului olimpic argentinian, Gerardo Werthein. Pentru prima oară, Jocurile Olimpice de Tineret sunt organizate în altă parte decât în Asia, după o primă ediție la Singapore (2010) și apoi la Nankin (2014, China), în timp ce ediția din 2022 va avea loc în Qatar. Jocurile Olimpice de Tineret de iarnă au fost organizate în Europa, la Innsbruck (2012) și Lillehammer (2016), urmând ca în 2020 să aibă loc la Lausanne. Sportivii prezenți la Buenos Aires speră ca Jocurile Olimpice de Tineret 2018 să constituie o trambulină pentru JO de la Tokyo din 2020 și JO de la Paris din 2024. Competiția polisportivă din capitala Argentinei se va desfășura sub sloganul „Changing the Game" și va propune câteva sporturi noi, precum breaking, escaladă, patinaj pe role și karate, dar și câteva discipline ca BMX freestyle, kiteboarding, beach handball, futsal și gimnastică acrobatică, în ton cu noile generații de sportivi și fani.

Pentru prima oară în istoria olimpică va fi un număr egal de sportivi la fete și băieți, care se vor întrece la 32 de sporturi. Unele dintre sporturile care vor apărea în premieră la Buenos Aires, escalada, BMX freestyle și karate, vor fi prezente și în programul Jocurilor Olimpice de la Tokyo 2020.

SURSA: AGERPRES

Prestaţii onorabile pe tabla de şah din Batumi

ŞAH. Echipele României s-au clasat pe locurile 27, la open, respectiv 23, la feminin, la Olimpiada de șah de la Batumi (Georgia), câștigată de China, la ambele secțiuni.

La Open, China a avut 18 puncte, la fel ca și ocupantele următoarelor locuri, SUA și Rusia. Echipa României, compusă din Constantin Lupulescu, Mircea-Emilian Pârligras, Bogdan Deac, Levente Vajda și Cristian Chirilă (căpitan Alin Berescu), a acumulat 14 puncte.

În ultima rundă, a 11-a, România a învins Paraguayul cu 3-1, victoriile fiind aduse de Deac, în fața lui Zenon Franco Ocampos, și Vajda, la Antonio Almiron. Lupulescu a remizat cu Neuris Delgado Ramirez, iar Pârligras, cu Guillermo Vazquez.

La feminin, China a totalizat 18 puncte, Ucraina a avut tot 18, iar prima echipa a Georgiei a ocupat locul al treilea, cu 17 puncte. Echipa României, alcătuită din Irina Bulmaga, Corina Peptan, Luminița Cosma, Mărioara Cosman, Miruna-Daria Lehaci (căpitan: Ciprian Nanu), a avut 14 puncte. În ultima rundă, România a terminat la egalitate cu Germania, 2-2. Peptan a învins-o pe Elisabeth Paehtz, iar Lehaci pe Judith Fuchs, în timp cer Cosma a pierdut meciul cu Filiz Osmanodja, iar Cosman a fost învinsă de Sarah Hoolt.

SURSA: AGERPRES

Constantin Lupulescu, la prima masă FOTO: FAN

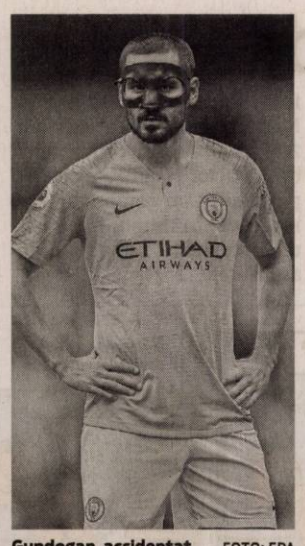

Gundogan, accidentat FOTO: EPA

Gundogan nu este în lotul Germaniei

FOTBAL. Mijlocașul Ilkay Gundogan, accidentat în ultima partidă a lui Manchester City din Liga Campionilor, nu este în lotul echipei de fotbal a Germaniei pentru meciurile din Liga Națiunilor cu Olanda și Franța, de pe 13, respectiv 16 octombrie. Gundogan s-a accidentat în meciul câștigat miercuri de campioana Angliei pe terenul lui Hoffenheim (2-1).

Manuel Neuer, Jerome Boateng, Mats Hummels, Toni Kroos și Thomas Muller, campioni mondiali în 2014, alcătuiesc în continuare coloana vertebrală a Mannschaft.

În lot sunt doi jucători ai lui Paris Saint-Germain, mijlocașul Julian Draxler și fundașul Thilo Kehrer. Alt fundaș stânga, Jonas Hector, a fost convocat de selecționerul Joachim Loew deși echipa sa, FC Koln, a retrogradat în sezonul trecut în divizia a doua.

Singura noutate pentru cele două meciuri din Liga Națiunilor este Mark Uth, atacantul de 27 de ani al lui Schalke.

Iată lista celor 23 de jucători: Manuel Neuer (Bayern Munchen), Marc-Andre ter Stegen (Barcelona), Kevin Trapp (Eintracht Frankfurt) - Jerome Boateng (Bayern), Matthias Ginter (Borussia Monchengladbach), Jonas Hector (FC Koln), Mats Hummels (Bayern), Thilo Kehrer (PSG), Antonio Rudiger (Chelsea), Nico Schulz (Hoffenheim), Niklas Sule (Bayern) - Julian Brandt (Leverkusen), Julian Draxler (PSG), Joshua Kimmich (Bayern), Leon Goretzka (Bayern), Kai Havertz (Bayer Leverkusen), Sebastian Rudy (Schalke 04), Toni Kroos (Real Madrid), Thomas Muller (Bayern) - Leroy Sane (Manchester City), Mark Uth (Schalke), Marco Reus (Borussia Dortmund), Timo Werner (RB Leipzig). **SURSA: AGERPRES**

Imaginile dezastrului din Indonezia FOTO: EPA

Bilanţul din Indonezia a ajuns la 1.763 de morţi

Cutremurul de 7,5 grade ce a fost urmat de tsunami au cauzat moartea a cel puţin 1.763 de persoane.

JAKARTA. Cel puţin 1.763 de persoane au murit, alte câteva sute sunt în continuare dispărute, iar alte 70.000 au rămas fără locuinţe în urma cutremurului de 7,5 grade urmat de tsunami care au afectat Insula indoneziană Sulawesi, potrivit celui mai recent bilanţ, anunţat duminică de autorităţi.

Sutopo Purwo Nugroho, purtătorul de cuvânt al Agenţiei indoneziene pentru Gestionarea Dezastrelor, a declarat că pe 11 octombrie vor înceta operaţiunile de căutare a eventualilor supravieţuitori şi a persoanelor decedate în urma cutremurului şi tsunamiului, informează agenţia Reuters.

Oficialul a precizat că operaţiuni limitate de căutare a victimelor ar putea să se desfăşoare în unele zone, însă operaţiunile pe scară largă, implicând un număr mare de oameni şi utilaje grele, vor înceta.

Sutopo Purwo Nugroho a mai declarat că există temeri că sute sau chiar mii de persoane au rămas îngropate sub dărâmături şi pământ, mai în zonele din oraşul Palu unde s-au înregistrate cazuri în care solul şi-a pierdut rigiditatea, capătând proprietăţi specifice lichidelor, s-a transformat în noroi, proces cunoscut drept lichefierea solului. Sâmbătă, echipele de intervenţie au salvat 31 de copii de sub ruinele a două şcoli distruse în urmă cu o săptămână de cutremurul urmat de tsunami. Ehipele de salvare continuă să caute supravieţuitori, însă şansele sunt tot mai mici de a mai găsi oameni în viaţă sub dărâmături la peste o săptămână după seismul şi tsunamiul care au devastat insula Sulawesi.

Artă vândută cu 6,1 milioane de dolari

NEW YORK. O colecţie de obiecte care i-au aparţinut regretatului actor Robin Williams şi soţiei sale, Marsha, a fost vândută joi, la New York, pentru suma de 6,1 milioane de dolari în cadrul unei licitaţii organizate de Sotheby's, urmând ca încasările de pe urma acesteia să fie donate unor organizaţii caritabile, informează DPA şi AFP.

Printre cele peste 300 de obiecte scoase la vânzare au figurat mai multe obiecte din lumea filmului, numeroase ceasuri dar şi lucrări de artă modernă - cum ar fi un Banksy, adjudecat pentru suma 735.000 de dolari.

Pânza „Happy Choppers" a artistului stradal Banksy, care nu şi-a dezvăluit nici în ziua de azi adevărata sa identitate, a fost achiziţionată la unul dintre cele mai mari preţuri din istorie pentru o lucrare de street art. Cea mai mare sumă - 795.000 de dolari - a fost însă oferită pentru desenul „Der San Salvathor" al pictorului elveţian Adolf Wölfli (1864-1930), asociat curentului numit „artă brută".

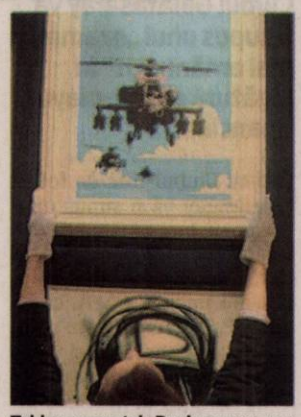

Tablou semnat de Banksy FOTO: FAN

Producător rap, condamnat pentru omor

LOS ANGELES. Producătorul muzical Marion „Suge" Knight, care a devenit cunoscut după ce a lansat cariera lui Snoop Dogg, a fost condamnat la 28 de ani de închisoare pentru omucidere, conform unui acord încheiat în septembrie cu o instanţă din Los Angeles, informează AFP.

Aflat în detenţie din 2015, Suge Knight, în vârstă de 53 de ani, a fost acuzat că l-a ucis în ianuarie 2015 pe un fost prieten şi partener de afaceri, Terry Carter, în parcarea unui fast-food dintr-o periferie a oraşului Los Angeles.

Aflat la volanul automobilului său, fostul producător muzical, unul dintre marile nume ale muzicii rap americane din anii 1990, a lovit şi a rănit cu maşina un al doilea bărbat, Cle Sloan.

Întreaga scenă a fost filmată de camerele de supraveghere.

Cristina
Iubeşte ieşirile în natură şi shooting-urile.

www.aradon.ro
Mai multe poze cu Cristina

Flămând
Criza hranei din Venezuela afectează şi animalele de la Grădina Zoologică din Caracas. FOTO: Reuters Photo

Premiile Anim'est 2018

Trofeul Anim'est 2018 a fost adjudecat de scurtmetrajul belgian „This Magnificent Cake!".

BUCUREŞTI. Scurtmetrajul belgian „This Magnificent Cake!" a câştigat Trofeul Anim'est 2018, decernat sâmbătă, în cadrul galei organizate la sala „Elvire Popesco" de la Institutul Francez din Capitală, alături de premii care au mers spre scurtmetraje poloneze, estoniene, britanice şi maghiare. Scurtmetrajul belgian „This Magnificent Cake!", în regia lui Marc James Roels şi Emma de Swaef, este câştigătorul Marelui Trofeu la cea de-a treisprezecea ediţie a Festivalului Internaţional de Film de Animaţie Anim'est - The Experimental Edition, care a avut loc între 28 septembrie şi 7 octombrie, la Bucureşti. Juriul format din Thomas Renoldner, din Austria (artist vizual, regizor, producător), Vessela Dantcheva, din Bulgaria (regizor de animaţie), şi Joris Clerté, din Franţa (artist vizual, muzician, producător şi regizor de animaţie), a decis să premieze pelicula care foloseşte mijloacele animaţiei pentru a spune o poveste tulburătoare.

„În stilul lor vizual unic, regizorii ne poartă într-o călătorie excepţională în lumea exotică a Africii coloniale. Naraţiunea construită în jurul unor situaţii suprarealiste şi catastrofale vorbeşte despr lăcomie, ignoranţă, cruzime, slăbiciune şi prăbuşirea rasei albe în sălbăticia unui continent nou", a explicat juriul opţiunea făcută. Scurtmetrajul se va înscrie automat pe lista lungă de nominalizări la premiul Oscar, votată de membrii Academiei Americane de Film, Anim'est fiind singurul festival de film din România care propune filme pentru Oscar, începând din 2017.

„Cel mai bun scurtmetraj românesc" a fost stabilit de acelaşi juriu, „Monstrul", în regia Laurei Pop, primind premiul „pentru că a reuşit să ne poarte în călătoria ei, construită cu ajutorul imaginilor curate, simple şi puternice. Am fost fermecaţi de bucuria, inteligenţa şi creativitatea acestui film", au explicat juraţii.

Imagine din scurtmetrajul câştigător FOTO: FAN

Soprana Montserrat Caballé a murit

BARCELONA. Cunoscuta soprană spaniolă de origine catalană Montserrat Caballé a murit sâmbătă la spitalul Sant Pau din Barcelona la vârsta de 85 de ani, potrivit unor surse spitaliceşti, citate de AFP.

Soprana „a decedat noaptea aceasta la spitalul Sant Pau", a declarat pentru AFP o sursă din cadrul acestui spital din Barcelona, unde celebra artistă fusese internată de la mijlocul lunii septembrie pentru o problemă la vezica biliară, potrivit presei locale.

Priveghiul sopranei, care fusese deja victima unui accident vascular cerebral în 2012 şi suferea de mai mulţi ani de probleme de sănătate, a avut loc duminică, iar înmormântarea, va avea loc luni, la Barcelona, au indicat serviciile funerare ale metropolei catalane.

Evocând o „veste tristă", premierul spaniol Pedro Sanchez i-a adus un omagiu pe Twitter celei care a fost „o mare ambasadoare a ţării noastre, o soprană recunoscută pe plan internaţional". „Montserrat Caballé, vocea şi blândeţea sa vor fi mereu cu noi", a adăugat el.

Montserrat Caballé FOTO: FAN

Plângere de abuz

LONDRA. Încurajată de mişcarea #MeToo, o actriţă indiană, care a provocat vie emoţie la Bollywood cu acuzaţiile sale de hărţuire sexuală, a depus în mod oficial plângere, a anunţat duminică poliţia din Bombay pentru AFP. Tanushree Dutta, fostă concurentă pentru titlul Miss Univers, a lansat încă din 2008 acuzaţii împotriva celebrului actor Nana Patekar, reproşându-i un comportament inadecvat în timpul filmărilor unei comedii romantice în acelaşi an.

Tanushree Dutta FOTO: FAN

Trafic ilegal cu fildeş şi solzi de pangolin

VIETNAM. Autorităţile din Vietnam au confiscat peste opt tone de solzi de pangolin şi fildeş în cadrul unuia dintre cele mai importante cazuri de trafic cu obiecte provenite de la animale sălbatice cu care s-a confruntat în ultimii ani acest stat din Asia de sud-est, au anunţat vineri reprezentanţii guvernamentali, citaţi de Reuters.

Comerţul cu fildeş şi solzi de pangolin este ilegal în Vietnam, însă traficul, în creştere, cu acestea rămâne o problemă larg răspândită.

FONDAT 1989, APARE LA ARAD, TEL. 0257/281.802, E-MAIL: REDACTIA.JURNALARADEAN@INFORMMEDIA.RO; PUBLICITATE.JURNALARADEAN@INFORMMEDIA.RO

JURNAL ARĂDEAN

Raluca Burtea a câştigat proba de semimaraton

PAGINA 7

Victor Dumănescu va dirija încheierea stagiunii lirice arădene

PAGINA 4

MARŢI
9 OCTOMBRIE 2018
ANUL XXX, NR. 8174
12 PAGINI - 1,90 LEI

25° Temperaturile se vor situa între 9 şi 25 grade. Vântul va sufla cu 10 km/h.

DIMINEAŢA | AMIAZA | SEARA

Facturi pentru gunoi FOTO: FAN

„Aventură" cu facturile Retim

ARAD. Facturi pentru salubrizare care ajung târziu sau care nu ajung deloc, unele cu penalităţi, altele fără. De toate acestea se plâng arădenii. Retim cunoaşte situaţia şi speră ca lucrurile să se îndrepte. **/P.3**

Falcă, în dezacord cu răzvrătiţii

ARAD. Preşedintele PNL Arad, Gheorghe Falcă, este de părere că Ludovic Orban e tras la răspundere pe nedrept, după rezultatele de la referendumul pentru redefinirea familiei. **/P.5**

Gata cu fARAD FOTO: I.P.

Un weekend plin de artă

ARAD. Filme, expoziţii şi instalaţii în weekendul ce a trecut. Aceasta a fost oferta culturală arădeană de vineri până duminică inclusiv. Nici în vecini, cultura nu a stat prea rău. **/P.4**

Vânzări

Valoarea vânzărilor de produse depilatoare, segmentare după magazin.

	%
farmacii	10,4
magazine de produse cosmetice	5,3
total magazine alimentare	15
hiper/supermarketuri	69,3

Grafica: Jurnal arădean, sursa: Nielsen

10 victime printre poliţişti

Au fost ameninţaţi şi loviţi în acest an în timp ce îşi exercitau atribuţiile de serviciu.

ARAD. Una dintre cele mai periculoase meserii este cea de poliţist, fără doar şi poate. Iar oamenii pot avea reacţii neprevăzute, mai ales în faţa organelor de poliţie, dacă stăm să ne gândim că Poliţia Română nu este tocmai cea mai iubită instituţie. Ultrajul este o infracţiune contra autorităţii, iar Codul Penal, la articolul 257, descrie în ceea ce constă: „ameninţarea săvârşită nemijlocit sau prin mijloace de comunicare directă, lovirea sau alte violenţe, vătămarea corporală, loviriile sau vătămările cauzatoare de moarte ori omorul săvârşite împotriva unui funcţionar public care îndeplineşte o funcţie ce implică exerciţiul autorităţii de stat, aflat în exercitarea atribuţiilor de serviciu sau în legătură cu exercitarea acestor atribuţii, se sancţionează cu pedeapsa prevăzută de lege pentru acea infracţiune, ale cărei limite speciale se majorează cu o treime".

Cifrele arată că zece agenţi de poliţie angajaţi în cadrul Inspectoratului de Poliţie Judeţean Arad au fost implicaţi în cazuri de ultraj de la începutul acestui an. Poliţiştii se aflau în exercitarea atribuţiilor de serviciu când au fost ameninţaţi sau loviţi. Potrivit reprezentanţilor poliţiei arădene, „în perioada ianuarie-septembrie 2018, la nivelul IPJ Arad au fost înregistrate 6 cazuri de ultraj, în care au fost implicaţi 10 agenţi de poliţie". Însă anii trecuţi, numărul ultrajelor la poliţişti a fost mai mare. **/P.6**

Mai multe foto pe www.jurnalaradean.ro

Stâlpii de protecţie, la înlocuit

Stâlpii de protecţie, care au ruginit sau au fost loviţi, amplasaţi pe marginea carosabilului, sunt schimbaţi. În imagine îi vedeţi pe muncitorii care lucrează la urcarea pe pasajul ce duce înspre cartierul Grădişte dinspre Podgoria. FOTO: VALENTIN GORAN

93,7% dintre votanţii arădeni au spus „Da"

La referendum s-au prezentat în special arădenii care au dorit modificarea Constituţiei.

ARAD. Biroul Electoral Judeţean a centralizat voturile alegătorilor arădeni, le-a numărat şi a trimis la Bucureşti rezultatele. Un referendum care nu şi-a atins scopul, prezenţa la vot fiind sub cvorumul necesar aprobării, un referendum care a iscat mai multă agitaţie în mediul online decât în secţiile de votare. La închiderea urnelor, în Arad prezenţa la vot a fost de 21,33%. În judeţul Arad au votat un total de 83.171 alegători, dintre care 44.477 din mediul urban şi 38.694 din mediul rural.

Dat fiind faptul că alegătorii care nu au agreat ideea acestui referendum au ales să nu participe la vot, rezultatele nu sunt deloc surprinzătoare. Aşadar, dintre cei 83.143 de participanţi la scrutin, peste 77.962 au votat în favoarea modificării Constituţiei şi introducerea definirii familiei ca fiind formată din bărbat şi femeie, nu din soţi. Procentual, 93,7% din alegătorii arădeni prezenţi la urne au dorit modificarea Constituţiei.

Potrivit datelor Biroului Electoral Judeţean alegătorii care au votat „Nu" au fost în număr de 4.018, reprezentând aproximativ 4,8%. De asemenea, au fost consemnate şi 1.153 buletine de vot anulate - 1,38%. La nivel naţional, voturile pro-modificare a Constituţiei au însumat peste 91%, iar cele împotrivă au fost 6,42%. **/P.5**

Cozi kilometrice FOTO: V.O.

Cinci ore în Vamă, la control!

NĂDLAC. A fost, din nou, aglomeraţie la frontiera Nădlac II de pe autostradă din cauza restricţiilor impuse de autorităţile maghiare pe perioada weekendului în ceea ce priveşte traficul greu. Şoferii de camioane au aşteptat aproximativ 5 ore pentru a ajunge la control. Coada de automarfare se întindea luni dimineaţa pe aproximativ 16 kilometri, camioanele fiind parcate pe banda de urgenţă a autostrăzii Nădlac-Arad. **/P.3**

Aeroportul vrea teren FOTO: A.G.

Acuze pe terenul Aeroportului

ARAD. 30 de hectare de teren ar vrea Aeroportul Arad de la Staţiunea de Cercetare-Dezvoltare Arad, necesari pentru prelungirea pistei. De cealaltă parte, pesediştii spun că „miros" o afacere imobiliară. **/P.3**

Cultură de cannabis în judeţ

ARAD. O cultură de cannabis de 137 de plante în diferite stagii de dezvoltare au fost descoperite în satul Păiuşeni, într-un solar, iar un bărbat de 34 de ani, din Arad, a fost arestat preventiv în acest caz. **/P.6**

Termen pentru studenţii cu pensie

ARAD. Studenţii care beneficiază de pensie de urmaş trebuie să depună la sediul CJP Arad, până la 25 octombrie, o adeverinţă din care să rezulte că îşi continuă studiile (şi) în acest an universitar. **/P.3**

Oualid El Hasni FOTO: JA

Câţi ar fi pariat pe acest succes?

ARAD. Seria neagră a utiştilor a luat sfârşit după patru jocuri oficiale, trei în campionat şi unul în Cupă. Puţini ar fi pariat pe succesul de la Tg Jiu, acolo unde nimeni nu a câştigat în actualul sezon de liga secundă. Preţul a fost unul pe măsură: accidentarea gravă a fundaşului El Hasni. **/P.7**

MARIUS GHENEA in Arad!
11 octombrie 2018
• Eveniment destinat exclusiv companiilor.
• Curs antreprenoriat, marketing şi vânzări.
Înscrieri la tel: 0720 400 350,
email: publicitate.jurnalaradean@informmedia.ro
Inform Media Press SRL
JURNAL ARĂDEAN
ARAD ONLINE www.aradon.ro

MARIUS GHENEA
Director de investiţii în cadrul fondului 3TS Capital Partners, antreprenor în serie şi business angel cu investiţii de succes în SEE, Marius Ghenea se află în topul oamenilor de afaceri conform Forbes Romania. Co-fondator al Venture Connect (o platformă de sprijin pentru antreprenori de start-up şi investitori), Marius Ghenea s-a implicat în multe activităţi educaţionale, fiind profesor de Antreprenoriat, Inovaţie şi New Business Ventures în cadrul Maastricht School of Management, programul Executive MBA, co-organizator al School for Startups Romania, prima şcoală de antreprenoriat din sud-estul Europei.
Cunoscut ca fiind unul dintre leii din cadrul emisiunii „Arena Leilor", Marius Ghenea este şi autorul primei cărţi din antreprenoriat din România.

(9461)

17212
9 771220 748034

Remember: 9 octombrie

1835 S-a născut Camille Saint-Saens, muzician francez (d. 1921)

1900 A murit Heinrich von Herzogenberg, compozitor austriac (n. 1843)

1919 S-a născut Lila Kedrova, actriţă rusă (d. 2000)

1929 S-a născut poetul, prozatorul şi dramaturgul Ion Brad

1940 Se naşte John Winston Ono Lennon, solistul si liderul trupei Beatles, muzician şi compozitor englez (d. 1980)

1950 A murit Nicolai Hartmann, filozof german (n. 1882)

1954 S-a născut actorul **Adrian Pintea** (d. 2007)

Adrian Pintea FOTO: FAN

1967 Revoluţionarul Che Guevara este executat (n. 1928)

1978 A murit etnomuzicologul Vasile Dinu

1995 A murit Valentin Al. Georgescu, jurist şi istoric român (n. 1908)

2000 A murit Mihai Pop, folclorist şi etnolog român (n. 1907)

Citire apometre

Miercuri 10.10.2018. Cetăţii, Diogene, Părului, Micşunelelor, Gladiator, Pompei, Hector, Marte, Troiei, Cezar, Santinelei, Infanteriei, Achile, 13 Martiri, Trompetei, Radu de la Afumaţi, Argeş, Lipovei, Păstorului, Zefir, C. Negruzzi, A. Ivireanu, Z. Moricz, Bradului, Zmeurei, P. Rareş, Comunarzilor, Turdei, Jiului, Oltului, Retezat, Faurilor, Laptelui, Ştefan Tenetchi, Călţunaş Alexandru cel Bun, Septimiu, Trotuşului, Herodot, Mimozei, Năsăud, Teuz, Buziaş, Mircea Vodă, Ulmului, Solomon, Macedoniei, Orfeu, Măgurei, Crişului, Prometeu, Diana, Letiţiei, Aviaţiei, calea Victoriei, Aviator Vuia, Deltei, H. Sava, Andrei Şaguna cu soţ, A. Karoly, Andrei Şaguna fără soţ, B. Bartok, E. Gârleanu, Minervei, Clopoţeilor, Crişan, Ghiba Birta, Şt. A. Doinaş, I. Marşieu, B. Bela, Ghe. Lazăr, Tr. Dobra, Plevnei, P-ţa Arenei, K. Aladar, Mozart, Dacilor, Teiului, Paris.

Telefoane utile

☎ INFORMAŢII TELEFONICE: 118.932; ☎ROBOT: 1958; ☎ APEL UNIC DE URGENŢĂ (SALVARE, POLIŢIE; Pompieri): 112; ☎ PRIMĂRIA MUNICIPIULUI ARAD: Program de relaţii cu publicul (camera 5) luni-joi între 8-18; vineri între 8-16. Tel. centrală: 0257/281.850; ☎ Delgaz Grid (fost E.ON) - Dispecerat de urgenţe: 0800.800.928 şi 0265.200.928; ☎ DERANJAMENTE CURENT ELECTRIC: 0257/929; ☎ INFORMAŢII CFR: 0257/231.777; ☎ PROTECŢIA CONSUMATORULUI: B-dul Revoluţiei, nr. 50. Telefon: 0257/257.049; ☎ POLIŢIA LOCALĂ: 0257/939.

Sudoku

REGULI: În fiecare bloc sunt câteva cifre între 1 şi 9, stabilite dinainte. Acestea trebuie completate cu cifrele lipsă, în aşa fel încât fiecare număr să figureze o singură dată. De asemenea, cifrele de la 1 la 9 trebuie să figureze o singură dată atât pe rândurile orizontale cât şi pe coloanele verticale ale celor nouă blocuri luate împreună.

ÎNCEPĂTORI

			4				6	
					5			
	7		6	2				1
				1	4		2	
	2	7	8					
				3				9
1		6			9			3
	3	5						
4			5					

AVANSAŢI

	4					6	5	3
	3	7						4
		1			9			
8					7	3		
	6		8		4	7		5
								1
						4		
				9			6	
		3	5	7				

Soluţiile jocurilor din numărul precedent:

ÎNCEPĂTORI

6	3	1	7	2	4	8	9	5
7	8	5	9	3	6	1	4	2
9	2	4	5	8	1	7	3	6
2	1	9	3	4	7	6	5	8
3	5	7	1	6	8	4	2	9
4	6	8	2	9	5	3	7	1
5	9	6	8	7	3	2	1	4
1	4	3	6	5	2	9	8	7
8	7	2	4	1	9	5	6	3

AVANSAŢI

2	8	3	9	6	7	5	1	4
7	5	4	3	1	2	8	9	6
6	1	9	4	5	8	2	3	7
4	6	1	5	2	9	7	8	3
3	2	5	8	7	6	1	4	9
9	7	8	1	3	4	6	2	5
5	9	2	6	8	3	4	7	1
1	4	7	2	9	5	3	6	8
8	3	6	7	4	1	9	5	2

UNDE MERGEM în Arad

Cinema

CINEMA CITY ATRIUM

- **„Îmi este indiferent dacă în istorie vom intra ca barbari", orele 15:50, 18:30**
- **Alpha, ora 17:10**
- **Călugăriţa: misterul de la mănăstire, orele 20:10, 22:20**
- **Hell Fest. Parcul Groazei, ora 18:30, 20:40, 22:40**
- **Hotel Transylvania 3: Monştrii în vacanţă 3D, ora 15:10**
- **Johnny English loveşte din nou, orele 14:10, 16:10, 18:10, 20:10, 22:10**
- **Loserii la seral, orele 13:10, 15:30, 17:50, 20:10, 22:30**
- **Luis şi mini-extratereştrii, orele 14:40, 16:50**
- **Misterul ceasului din perete, orele 14:20, 16:50, 19:00, 21:20**
- **O simplă favoare, orele 17:10, 21:20**
- **Peppermint: Gustul răzbunării, orele 19:40, 21:50**
- **Poley-Inimă de viteaz, orele 13:00, 14:50, 16:40**
- **Povestea unui pierde-vară, ora 13:40**
- **Spionul care mi-a dat papucii, ora 14:40**
- **Venom, orele 13:20, 15:40, 18:00, 19:00, 20:20, 21:30, 22:50**
- **Wheely: Voios şi iute 3D, orele 14:10, 16:10, 18:10**

Teatre

TEATRUL „IOAN SLAVICI"

- **Al tău vechi, Caragiale** (r. Valentin Voicilă), joi, 11 octombrie, ora 19,00, Sala Studio.

Piete şi târguri

Astăzi este zi de piaţă la Sebiş, Almaş, Apateu, Semlac, Sântana, Şilindia, Vârfurile. **Târguri săptămânale se desfăşoară astăzi la** Chişineu-Criş, Almaş, Şilindia şi Vârfurile.

Mâine, miercuri, va fi zi de piaţă la Pâncota, Beliu, Buteni, Şiclău, Macea, Vânători, Pecica, Şiria şi **zi de târg la** Beliu şi Buteni.

Sănătate

- **Policlinica DR. TURCIN, oferă:** Cardiologie (EKG, Ecografie cardiacă, Doppler vascular, Holter EKG si TA, Test de efort), Oftalmologie **(NOU - chirurgie pol anterior; CV computerizat; optică medicală),** ORL (videoendoscopie), pneumologie, gastroenterologie, neuropsihiatrie, medicină de familie, ecografii generale, Ginecologie. **Telefon: 0257/285510, www.policlinica-turcin.ro**
- **Farmacia GLYKON - UTA**, Bl U 6 (vis-a-vis de biserica în construcţie). Deschis zilnic: luni-vineri 07.00 -21.00 sâmbătă şi duminică 08.00-18.00. **Telefon: 0257/241197.**

Horoscop

BERBECUL (III.21.-IV.20.)
S-ar putea ca în această zi să vrei să discuţi cu cineva o chestiune legată de dragoste dar vei realiza că pur şi simplu nimic nu funcţionează.

TAURUL (IV.21.-V.20.)
Vei petrece unele momente fantastice în relaţia ta sentimentală, chiar dacă există puţină tensune între tine şi partener. Este posibil să existe un element ce te va face să ai o părere mai bună despre tine.

GEMENII (V.21.-VI.21.)
Ar trebui să înţelegi că una este să fii un bun prieten şi alta e sa alimentezi ego-ul cuiva doar pentru a-l face fericit.

RACUL (VI.22.-VII.22.)
Este esenţial să nu încerci să câştigi dragostea şi aprecierea altora prin controlul asupra deciziilor lor. Este timpul să laşi oamenii din jurul tău să îşi stabilească propriile reguli şi limite.

LEUL (VII.23.-VIII.23.)
Ar fi timpul să iei o pauză atunci când vine vorba despre dragoste. Încearcă să nu crezi că acest lucru înseamnă că trebuie să întrerupi orice fel de relaţie pe care o ai.

FECIOARA (VIII.24.-IX.23.)
Ţi se vor întâmpla doar lucruri bune şi vei descoperi că aspectele vieţii tale vor fi deconectate de trecut. Ai încredere în ceea ce faci .

BALANŢA (IX.24.-X.23.)
Te poţi aştepta la anumite evoluţii pozitive ce vor implica întreaga familie. Există posibilitatea să primeşti o mărire de salariu sau poate chiar o funcţie mai bună la locul de muncă.

SCORPIONUL (X.24.-XI.22.)
Ar fi bine să nu te arunci cu capul înainte în anumite proiecte şi alte modificări pe care le-ai plănuit pentru casă. Acasă, curăţenia poate să mai aştepte încă o zi.

SĂGETĂTORUL (XI.23.-XII.21.)
Anumiţi prieteni îţi vor propune să te alături grupului lor şi să îi însoţeşti la un eveniment important. Chiar dacă eşti ocupat, poţi să te rupi de treburile tale şi să încerci să te distrezi.

CAPRICORNUL (XII.22.-I.20.)
Azi vei putea fi contactat de o persoană apropiată care până acum a avut nişte probleme de sănătate din cauza cărora nu a putut ţine legătura cu tine.

VĂRSĂTORUL (I.21.-II.20.)
Te gândeşti să faci o vizită unui vecin sau unei cunoştinţe şi vei observa că acest lucru îţi poate schimba total ziua.

PEŞTII (II.21.-III.20.)
Vei avea ocazia să primeşti anumite informaţii despre unele afaceri şi te vei gândi să investeşti în ele chiar dacă nu cunoşti toate detaliile.

„Jurnal arădean" vă ascultă

De luni până joi, între orele 11.00-13.00, la telefonul 0257.212.055, redactorul nostru vă stă la dispoziţie.

ARAD. Ioan David este nemulţumit că de trei luni de zile nu primeşte factura de la Retim. „Am sunat la firma de la Timişoara, mi-au spus că nu e treaba lor şi mi-au dat două numere de telefon de la Arad la care nu răspunde nimeni. Am fost la sediul de la Arad şi am vrut să plătesc pe câteva luni înainte sau chiar pe un an, dar mi-au spus că nu se poate. Nu este deloc normal ce se întâmplă!" - opinează cititorul nostru.

Petre Suciu locuieşte pe strada Liviu Rebreanu şi reclamă faptul că o familie de romi, cu copil mic, stă într-un colţ, lângă o alimentară şi cerşeşte. „Iar dacă nu le dai nimic, te scuipă şi te înjură" - spune arădeanul. El mai semnalează şi prezenţa unor haite de maidanezi în zonă, care latră la copii, speriindu-i.

Aurica Dărău din Pâncota ne solicită adresa Ministerului Agriculturii, pentru a-i expedia o scrisoare ministrului Petre Daea, în care să-i dezvăluie nişte tratamente „cu eficienţă dovedită" în ceea ce priveşte pesta porcină africană. Iat-o: Bucuresti, B-dul Carol I, nr. 2-4, sector 3, cod poştal 030163, oficiul poştal 37. **JA-D.D.**

Curs valutar

Denumirea valutei	BNR	BCR		BRD		Intesa Sanpaolo Bank		Banca Românească		Patria Bank		Alpha Bank		Casa de schimb LUXOR		Casa de schimb TRESOR	
		C	V	C	V	C	V	C	V	C	V	C	V	C	V	C	V
Euro	4,66	4,59	4,74	4,59	4,74	4,61	4,70	4,64	4,70	4,64	4,70	4,64	4,69	4,64	4,66	4,63	4,65
Dolar SUA	4,06	3,97	4,15	3,97	4,14	4,01	4,09	4,03	4,09	4,01	4,12	4,02	4,09	4,03	4,06	4,00	4,03
Forint	0,0143	0,0138	0,0150	0,0139	0,0147	00142	0,0147	-	-	0,0137	0,0147	-	-	0,0143	0,0144	0,0143	0,0144
Gram aur	156,06																

Vremea

Marţi, 9 octombrie

www.aradon.ro

9° LA ORA 6 — temperaturile se vor situa între 8 şi 9 grade. Vântul va sufla cu 10 km/h dinspre SSE.

25° LA ORA 18 — temperaturile se vor situa între 24 şi 25 grade. Vântul va sufla cu 10 km/h dinspre ESE.

Ziua precedentă

Arad	9–25	Umiditate:	43%
Lipova	9–25	Presiune:	764 mmHg
Chişineu-Criş	9–25	Precipitaţii:	0%
Săvârşin	8–24	Vânt:	8 km/h
Sebiş	8–24	Direcţie vânt:	N

Soarele

Răsare: 07:42
Apune: 19:01

FAZELE LUNII

9.10 · 16.10 · 24.10 · 31.10

Azi

Temperaturile se vor situa între 9 şi 25 grade. Vântul va sufla cu 10 km/h, dinspre SE.

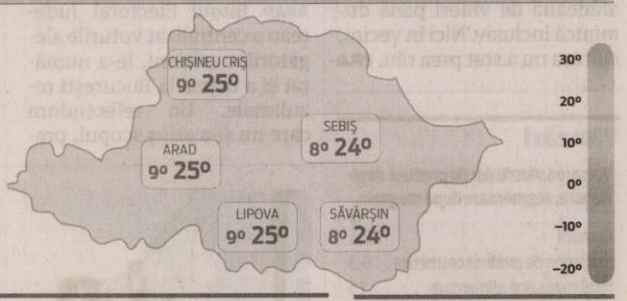

	MARŢI	MIERCURI	JOI	VINERI
	9° 25°	11° 25°	8° 23°	8° 23°
	senin	senin	înnorat	înnorat

Calendar

Biserica ortodoxă: Sf. Ap. Iacob al lui Alfeu; Sf. Cuv. Andronic şi Atanasia
Biserica greco-catolică: Sf. ap. Iacob al lui Alfeu; Sf. Andronic şi Atanasia
Biserica romano-catolică: Sf. Dionisie, ep. şi îns., m.; Ioan Leonardi, pr.; Abraham, patriarh, LN

Prognoză pentru trei zile

Temperaturile minime vor fi cuprinse între 8 şi 11 grade, iar cele maxime între 23 şi 25 grade.

Temp.minime: 8–11°C
Temp.maxime: 23–25°C

JURNAL ARĂDEAN
B-dul Revoluţiei nr. 62, Arad

BRAT Auditat de BRAT

Reclamaţii difuzare: 0257.241.151

Şef departament publicitate şi departament difuzare: Cristian Sulinţan
Secretariat: 0257.212.090 (centrala), fax - 0257.212.012
Marea publicitate: 0257.280904
Mica publicitate: 0257.210775; B-dul Revoluţiei, nr. 81
Tiparul executat la: Tipografia Inform Média Lapkiadó Kft

Redactor şef: Adriana Barbu (8416) Responsabil de număr: Diana Duţu
Secretar general de redacţie: Gabriela Groza (8423); Departamente: Eveniment: Alin Gherasim (8417), Ioana Costaş (8414); Valentin Goran (8405); Economic: Andreea Pintea (8415); Social: Diana Duţu (8413); Sport: Daniel Scridon (8424), Leo Sfăra (8422), Dan Lazăr (8406); Cultură: Eugen Rogojan.
Tehnoredactare: Ghizela Şerban (8409), Munteanu Daniel (8411).
REDACŢIE: tel. 0257.212.090 (centrala); fax 0257.212.012, 0257.228.592; e-mail: redactia.jurnalaradean@informmedia.ro, adevaruldearad@informmedia.ro, publicitate.jurnalaradean@informmedia.ro, publicitate.adevarul@informmedia.ro

Termen pentru studenţii cu pensie de urmaş

ARAD. Dacă luna trecută s-a luat în calcul declarația pe proprie răspundere, acum, studenții care beneficiază de pensie de urmaș au termen până la 25 octombrie pentru a depune adeverința din care să rezulte că în anul universitar 2018-2019 urmează o formă de învățământ superior organizată potrivit legii. Adeverința se depune la sediul Casei Județene de Pensii (strada Voluntarilor nr.2A) și trebuie însoțită de un cupon de pensie și copia cărții de identitate. Nedepunerea dovezii atrage suspendarea plății pensiei de urmaș.

Programul de lucru cu publicul al CJP Arad este de luni până miercuri între orele 8.00-12.00 și joi între orele 8.00-13.00 și 14.00-18.00.

„Acordarea pensiei de urmaș nu este condiționată de nivelul formei de învățământ frecventat, de tipul sau modul de organizare ale acesteia, de absolvirea uneia sau a mai multora dintre acestea, cu condiția ca, în toate cazurile precizate, copilul urmaș să nu depășească vârsta de 26 ani" - atenționeată Mihaela Vasil, director al CJP Arad. **JA-D.D.**

Aeroportul Arad FOTO: JA

Acuze pe terenul Aeroportului

Consilierii judeţeni se contrează pe un teren din apropierea aeroportului, necesar pentru prelungirea pistei.

ARAD. Un teren care are 3 sau 30 de hectare este subiectul de scandal între cele două tabere ale Consiliului Județean. Mai jos o să înțelegeți de ce am spus 3 sau 30 de hectare. Dar să le luăm pe rând. În urmă cu două luni, în ședința CJA a fost propus spre aprobare un proiect de hotărâre care făcea referire la intenția instituției județene de a solicita 30 de hectare de teren de la Stațiunea de Cercetare-Dezvoltare pentru Creșterea Bovinelor Arad. Practic, anunțau reprezentanții CJA, este nevoie de această suprafață pentru extinderea pistei Aeroportului Arad. Iar stațiunea de cercetare dispune de acel teren chiar în vecinătatea aeroportului, pe direcția pe care ar trebui lungită pista. Trebuie precizat, încă o dată, că se vota doar intenția de a solicita acel teren de la stațiunea respectivă, pentru finalizarea transferului fiind nevoie de o Hotărâre de Guvern. La momentul respectiv, consilierii județeni PSD nu au fost de acord cu solicitarea CJA. „Nu cred că aveți nevoie de votul nostru pentru a solicita ceva Guvernului. Cel mai bine ar fi să trimiteți o adresă către Guvern prin care să cereți terenul respectiv, iar în momentul în care vine răspunsul, să ne solicitați de abia atunci votul", a spus Marius Sulincean, liderul grupului PSD-ALDE.

„Am avut o discuție de principiu cu Gheorghe Săplăcan, directorul stației de cercetare, care a fost de acord să ne transfere terenul de care avem nevoie", a anunțat atunci Iustin Cionca, președintele CJA. De cealaltă parte, Sulincean a spus că a avut o discuție cu Săplăcan, iar înțelegerile au fost altele. „Când ați vorbit cu domnul Săplăcan, ați cerut 3 hectare de teren. Acum cereți 30 de hectare", a punctat Sulincean. Cei de la CJA au motivat această cerere pe baza standardelor impuse de industria aviației, care ar specifica faptul că pista are nevoie de o zonă de siguranță mare. Ulterior, la vot, proiectul de hotărâre a fost respins. Și asta pentru că, fiind vorba de o hotărâre care viza patrimoniul județului, avea nevoie de voturile a două treimi dintre consilierii județeni.

Se vrea consens

Întrebați de ce nu au solicitat terenul respectiv fără a supune la vot această intenție, cei de la CJA au spus că „noi mizam pe faptul că, dacă vede un consens politic local, Guvernul ar transfera mai ușor respectivul teren. Din păcate, nu s-a reușit o astfel de colaborare".

Informaţii ulterioare

Chiar dacă, în primă fază, subiectul a părut abandonat, acesta a surescitat și după luni de zile interes și discuții. Pe surse, se pare că pesediștii ar fi refuzat să își lege numele de acel proiect care vizează solicitarea a 30 de hectare de teren pentru aeroport. „În primă fază, s-au cerut 3 hectare de teren, lucru care ni s-a părut plauzibil. Ulterior, suprafața a crescut de zece ori, fiind solicitate 30 de hectare de teren. Noi suspectăm un posibil <tun> imobiliar. 30 de hectare de teren în imediata apropiere a municipiului sunt mină de aur pentru investitorii imobiliari. Apoi, nu înțelegem de ce ni s-a cerut votul pe un proiect care vizează o intenție, intenția de a solicita acel teren, și nu pe o certitudine, respectiv să îl preluăm în momentul în care Guvernul ar fi aprobat transferul", ne-a spus un consilier județean PSD. De cealaltă parte, reprezentanții CJA marșează pe ideea că partidul aflat în opoziție pe plan local se opune dezvoltării Aradului. „Faptul că Aeroportul Arad a fost cuprins în masterplanul național de transport este o oportunitate uriașă. În cadrul viitorului exercițiu financiar european, respectiv 2020-2027, am putea accesa fonduri europene nerambursabile pentru extinderea pistei și pentru restul lucrărilor care trebuie realizate pentru ca aeroportul să îndeplinească toate standardele naționale", ne-a spus un reprezentant al CJA. **JA-A.G.**

„Aventuri" cu facturile Retim

Arădenii primesc cu întârziere facturile pentru salubrizare, unii dintre ei fiind obligaţi să plătească şi penalităţi pentru asta.

Facturile de gunoi nu ajung la timp FOTO: FAN

ARAD. Va mai curge multă apă pe Mureșul nostru până când Retim își va „regla" toate rotițele în ceea ce privește funcționarea în Arad. Încă din luna aprilie, de când a început operarea în județul nostru, firma timișeană a avut mari carențe, unele dintre ele nefiind rezolvate nici astăzi. Dacă, în ceea ce privește colectarea deșeurilor, lucrurile par că au intrat pe făgașul normal, nu același lucru îl putem spune când vorbim despre facturare. Am primit mai multe sesizări de la arădeni, sesizări care se referă la facturile primite de la operatorul de salubrizare. Sau care se referă la lipsa lor. Mai multe asociații de proprietari, prin administratorii lor, ne-au transmis faptul că facturile scrise ajung cu întârziere, sau chiar deloc, și nu pot fi introduse pe tabelul de cheltuieli care se afișează lunar la avizierul blocului. „Tabelele de cheltuieli sunt realizate până în data de 15 ale fiecărei luni. Dacă noi nu primim factura de salubrizare până atunci, nu avem cum să cerem bani pentru acest serviciu. Într-adevăr, primim mesaje scrise pe telefon, dar acel mesaj nu are valoare contabilă. Nu putem să cerem bani în baza unui mesaj primit pe telefon", ne-a spus unul dintre administratori.

Un alt administrator de imobil spune că facturile ajung după data de 27 a fiecărei luni și se lovește de aceeași problemă: nu poate cere bani pentru un serviciu, atâta timp cât nu are o factură. Aceeași situație este întâlnită la zeci, poate sute de imobile din întreg județul, acolo unde Retim operează. Iar, dacă factura ajunsă cu întârziere nu este plătită, arădenii riscă să fie penalizați. „Nu mi se pare corect să fim penalizați, în condițiile în care noi nu primim facturile la timp și, drept urmare, nu le putem achita la timp. Facturile de salubrizare sunt introduse în tabelul de plăți tot cu o lună în urmă, în funcție de cum le primim", ne-a spus administratorul unui bloc.

Ce spune Retim?

Contactați pentru a oferi un punct de vedere, reprezentanții societății de salubrizare au declarat că vina nu le aparține lor, ci firmei care distribuie plicurile cu facturi. „Mesajul scris pe telefon este transmis în ziua în care se emite factura. De atunci și până când factura ajunge propriu-zis la client, durează o perioadă. Din păcate, am primit și noi sesizări de la oameni care se plâng de faptul că facturile ajung cu întârziere sau nu ajung deloc. Noi avem un contract încheiat cu o societate de profil care distribuie acele plicuri. De aici vin multe dintre probleme. Firma respectivă nu reușește să distribuie facturile la timp. În schimb, în mesajul trimis pe telefon este atașat și un link. Dacă se accesează acest link, poate fi descărcată factura online", a declarat Camelia Ganga, purtătorul de cuvânt al Retim.

O nouă strategie

Aceeași Camelia Ganga ne-a mai anunțat faptul că Retim derulează o campanie prin care clienții din Arad sunt sfătuiți să treacă pe factura electronică, la fel cum au făcut în cazul companiilor de electricitate sau de furnizare a gazului. „Vrem să intensificăm această campanie și să încercăm să transferăm cât mai mulți clienți spre factura electronică. Este mult mai comod pentru clienți", a spus reprezentantul Retim.

Întrebată cum crede că se vor descurca persoanele în vârstă cu această factură electronică, Camelia Ganga a spus că „țintele noastre pentru astfel de facturi sunt persoanele mai tinere, cu acces la internet și care au cunoștințe de operare pe calculator". Teoretic, dacă numărul arădenilor care aleg factura electronică va crește, atunci problemele facturilor clasice, pe hârtie, ar putea dispărea. Și asta pentru că numărul plicurilor distribuite către clienți va fi mai mic. Însă o astfel de procedură cere destul de mult timp pentru a deveni realitate.

ALIN GHERASIM
alin.gherasim@informmedia.ro

Şi alte situaţii

Din păcate, problemele prezentate mai sus nu sunt singulare. Unii arădeni ne-au contactat la redacție pentru a sesiza faptul că au trecut și trei luni de zile de când nu au mai primit factura de gunoi. Alții ne spun că primesc factura cu întârziere, o plătesc, doar că viitoarea factură vine cu sold pentru că a fost emisă încă înainte ca cea veche să ajungă la destinatar și să fie plătită. După cum spuneam la început, Retim încă trebuie să își mai „regleze" activitatea în Arad.

Cozi kilometrice FOTO: V.O.

Peste 5 ore de aşteptare pentru a ieşi din ţară

NĂDLAC. A fost, din nou, aglomerație la frontiera Nădlac II de pe autostradă. Șoferii de camioane au așteptat aproximativ 5 ore pentru a ajunge la control. Coada de automarfare se întindea luni dimineața pe aproximativ 16 kilometri, camioanele fiind parcate pe banda de urgență a autostrăzii Nădlac-Arad. Conducătorii de automarfare au așteptat, potrivit aplicației online a Poliției de Frontieră, 270 de minute pentru a ieși din țară și a intra pe teritoriul statului vecin, Ungaria. Șoferii camioanelor au susținut însă că timpul de așteptare este mult mai mare. S-a lucrat pe cinci artere, pe sensul de ieșire din țară, pentru controlul actelor automarfarelor. Ca în fiecare weekend, accesul camioanelor care depășesc 7,5 tone este interzis pe teritoriul Ungariei, începând de vineri, ora 23:00. Restricția este ridicată duminică, ora 23:00. De la ridicarea acesteia, în intervalul orar 23:00-09:00 - potrivit purtătorului de cuvânt al Serviciului Teritorial al Poliției de Frontieră Arad, subinspector de poliție Filip Ionuț Matei, doar prin Punctul de Trecere a Frontierei Nădlac II de pe autostradă, au ieșit din țară peste 700 de camioane. Aglomerație a mai fost și la frontiera Nădlac I, pe DN 7, unde camioanele au așteptat 30 de minute pentru a ieși din țară. **JA-I.C.**

UAV, prezentă la Congresul de Gastronomie şi Vin

Cea de a II-a ediţie a Congresului de Gastronomie şi Vin a avut loc la Bucureşti, la Muzeul Naţional al Literaturii Române.

BUCUREȘTI. Invitați de seamă, specialiști în ale gastronomiei și vinificației au participat la dezbaterile privind clasificarea unităților de alimentație publică și cele despre identitatea gastronomică națională și regională. Universitatea „Aurel Vlaicu" din Arad a fost reprezentantă de către Anca Dicu, cercetător științific în cadrul Facultății de Ingineria Produselor Alimentare, Turism și Protecția Mediului din cadrul UAV Arad, care a făcut parte din echipa de moderatori a panelului de discuții despre identitate națională și regională, alături de Radu Dumitrescu (Chef & owner Bistro Voila), Ioana Pătrășcoiu (My Secret Romania, organizator Oltenia & Muntenia Brunch) și Nico Lontras (coinițiator al Congresului, chef, Rare Food Services). „Participarea Universității Aurel Vlaicu la acest congres este foarte importantă nu doar pentru a intra în legătură cu specialiștii din cele două domenii de activitate, ci și pentru oportunitățile de colaborare care se deschid și care ne permit să derulăm proiecte cu impact național și internațional", a punctat prof.univ.dr. Ramona Lile, rectorul UAV.

„A fost o experiență extraordinară, au avut loc discuții aplicate care, cred eu, vor avea efect în viitor, menite să încurajeze păstrarea și promovarea identității naționale culinare. Mă bucur că am reușit să stabilim noi contacte cu mediul economic, cu specialiștii din cele două domenii cu care vom iniția în viitor proiecte comune în Arad", a punctat Anca Dicu. **JA-V.G.**

UAV, la București FOTO: FAN

Film ceh la KineDok

Programul KineDok revine la Arad cu pelicula cehă „Nothing like before", pe 10 octombrie.

ARAD. Etajul cafenelei literare Joy's va fi transformat, din nou, în sală de cinema, de către cei de la CitiZenit și OneWorld Romania. Filmul urmărește din cele mai intime posturi un grup de patru tineri aflați la cumpăna dintre ultimii ani de adolescență și momentul în care sunt nevoiți să ia viața în piept, cu toate provocările.

Regizat de Lukás Kokes și Klára Tasovská, „Nothing like before" spune povestea a patru tineri de 19 ani, care învață în aceeași școală dintr-un orășel de graniță, din Cehia. Toți patru ar vrea, cumva, să rămână copii, dar viața îi forțează să devină adulți, aruncându-i în necunoscut chiar atunci când ar trebui să-și încheie studiile. Teo se trezește că e tată. După divorțul părinților, Renata e obligată să lucreze într-un bar. Anicka și Nikola pleacă în Grecia la un stagiu de practică hotelieră care se transformă într-o experiență brutală. Toți patru se află într-un moment care le va hotărî viețile pentru totdeauna. Care dintre ei va reuși, cine se va maturiza cu adevărat? Camera ne apropie de ei, la o distanță neverosimil de mică; îi însoțește în momentele lor cele mai intime, tulburi și răscolitoare. Un bildungsroman piperat cu muzică „nervoasă" și o experiență cinematografică unică.

KineDok este un program de distribuție alternativă de film documentar care își propune să completeze distribuția clasică și să aducă filmul documentar mai aproape de public. Inițiat în 2015 de Institutul de Film Documentar din Republica Cehă împreună cu parteneri din 4 țări, KineDok se află în continuă extindere, în 2018 programul având loc în 8 țări: Cehia, Slovacia, Croația, Ungaria, România, Polonia, Norvegia și Bulgaria. Intrarea la proiecțiile KineDok este gratuită. **JA-E.R.**

Scenă din film FOTO: FAN

Un weekend plin de artă

Filme, expoziții și instalații în weekendul ce a trecut. Aceasta a fost oferta culturală arădeană.

Imagini de la fARAD, MAFA și NAG FOTO: IZA PAL

ARAD. A fost vreme pentru artă în weekendul ce tocmai a trecut. Iubitorii artei din Arad n-au avut mari șanse să stea acasă (deși mai toți cred că ar fi optat pentru hashtagul „stau acasă") decât dacă și-ar fi dorit să rateze unele dintre cele mai interesante și provocatoare evenimente culturale ale anului. Nu mai puțin de trei oferte culturale i-au scos pe arădeni din casă vineri seara: fARAD a venit cu documentarele „Orice e mai bine decât o curvă", „Phoenixxx" (unul dintre preferatele mele) și „Rocco" (un film despre care s-a vorbit mult, poate prea mult). În paralel, mai exact la aceeași oră la care se derula primul film, „MAFA5DNR De Rerum Natura" își deschidea porțile la muzeu, ce-i drept, mai mult în secret și pentru cunoscători decât pentru publicul larg (expoziția nu a avut parte de mediatizare și nici creatorii ei n-au ținut să insiste pe ea, artiștii fiind și ei ascunși parcă, chiar și cu numele, de privirile indiscrete ale neaveniților). MAFA a fost un motiv numai bun pentru ca organizatorii fARAD să dea o fugă pe aici, împreună cu toți invitații lor. Jos pălăria. Noaptea, după ce starul porno italian și-a spus povestea, galeriile arădene i-au așteptat la „Noaptea albă a galeriilor". Sâmbătă, fARAD și-a continuat povestea cu încă trei filme - „Obscuro Barroco", „Queerama" și „Dream Boat" - iar mai apoi cu o petrecere unde a mixat My Name is Claude, la Joy's, în timp ce muzeul a continuat să-i aștepte pe iubitorii artelor moderne, ai instalațiilor și ai proiecțiilor, printre animalele împăiate. Noaptea Albă a Galeriilor Arad 2018 și-a spus povestea doar vineri seară, în șoaptă, fără să facă mare vâlvă pe tema atelierelor deschise ale artiștilor. Duminică, fARAD-ul a proiectat ultimele sale două filme selectate pentru această ediție - „Întâlniri despre iubire" și „Sexpertul vă răspunde".

În tot acest timp, la Timișoara, Mirko Ilic umplea sălile (și cu arădeni) timp de trei zile - vineri, sâmbătă și duminică -, pentru a vorbi lejer, fără opintiri, cu un șarm aparte, despre afișe și toleranță, despre designul de revistă și pentru a-și lansa propria carte („The design of dissent"), în cadrul „The Tolerance Traveling Poster Show", organizat de TypopassageTM.

Și au mai fost și alte evenimente mai mult sau mai puțin culturale care s-au suprapus peste cele de mai sus, iar toate au trecut cu brio de „Simfonia florilor" din Piața Avram Iancu și de referendumul care dorea să îngrădească libertatea. **JA-A.B.**

Ce mai poți vedea cu ochii tăi?

Dacă fARAD, ediția cu numărul 5, și-a închis porțile iar clipa dedicată atelierelor artiștilor s-a dus, mai aveți aproape o lună (până la 6 noiembrie 2018) șansa să plonjați într-o piscină ireală, să vedeți imagini și vorbe grele cu și despre Nina Casian, să udați plantele care așteaptă să iasă afară și poate, poate să auziți cum se cântă la instrumente de păr. Toate la Media Art Festival Arad (MAFA5), organizat în stilul arhi-cunoscut al lui Călin Man la Complexul Muzeal Arad, Piața George Enescu 1.

Remember Francisc Kelen E.FIAP

ARAD. Plecat dintre noi anul trecut, la vârsta de 93 de ani, maestrul fotograf Francisc Kelen va fi comemorat printr-o expoziție organizată la Sala „Clio" a Complexului Muzeal Arad. Expoziția, organizată de Complexul Muzeal Arad, în parteneriat cu FotoClubPro Arad, va fi vernisată pe 12 octombrie, la ora 18.

„Vă invităm să ne amintim împreună de una dintre marile personalități ale orașului de pe Mureș: Francisc Kelen EFIAP. Trecut la cele veșnice anul trecut, Francisc Kelen a fost un împătimit al Aradului frumos, un artist care a imortalizat ineditul Aradului în milioane de cadre", transmit cei de la FotoClubPro Arad.

Decedat la vârsta de 93 de ani, Francisc Kelen și-a dedicat mai bine de cinci decenii din viață artei fotografice. Despre Kelen, Puskel Peter scria, în 2003, că este „un creator cu ochi ageri și mână sigură, ale cărui compoziții nu depășesc niciodată limitele bunului gust". **JA-E.R.**

Se încheie stagiunea lirică, cu artiștii Operei din Timișoara

Spectacolul „Tosca", al Operei Naționale Române din Timișoara, va pune punct Stagiunii lirice arădene.

„Tosca" ajunge la Arad FOTO: FAN

ARAD. Pe 19 octombrie, în sala mare a Teatrului Clasic, artiștii Operei Naționale din Timișoara vor prezenta publicului arădean opera „Tosca", de Giacomo Puccini.

În producția scenei lirice timișorene, ce a avut premiera în anul 2005, rolul titular va fi interpretat de soprana Lăcrimioara Cristescu, una dintre cele mai prețuite voci ale tinerei generații de soliști ai acestui colectiv, care în stagiunile din urmă a susținut, în țară și în străinătate, numeroase roluri principale, printre acestea numărându-se cele din Aida, Cavalleria Rusticana și - mai recent - Otello, la Opera Națională din București. În rolul Cavaradossi va evolua tenorul Bogdan Zahariea, în vreme ce sângerosul baron Scarpia va fi întruchipat de baritonul Camil Mara. Își dau concursul soliștii, orchestra și corul Operei Naționale Române Timișoara.

Pupitrul dirijoral a fost încredințat maestrului Victor Dumănescu din Cluj-Napoca, regia este semnată de Ognian Draganoff, decorurile de Boris Stoynov, ambii din Bulgaria, iar costumele au fost concepute de Krisztina Nagy, de la Teatrul Național din Timișoara. Spectacolul va fi interpretat în întregime în limba italiană, având titrare în limba română.

Pentru accesul în sala de spectacole vor trebui achiziționate bilete, de la agenția Teatrului Clasic, la prețul de 20 de lei. **JA-E.R.**

SOLUȚIA INTEGRAMEI DIN 5 OCTOMBRIE (VINERI)

I ■ O ■ BIS ■ C ■ N ■ INAPTI ■ CIUREC ■ CRAI ■ LACTATE ■ CASCAVAL ■ EM ■ ZV PEV RA ■ PC ■ APA ■ DA ■ VASE ■ AB ■ UR ■ BOA ■ TRAPIST ■ FIICA ■ ED ■ OAIE ■ LEALI ■ ADV UNS ■ FIRV BALMOS ■ AT ■ U ■ IV ■ DI ■ SS ■ AM ■ N ■ TOPITA ■ SARATA ■ NAI ■ RO ■ TELEMEA

Rețeta zilei

Supă de roșii cu tortellini și busuioc

INGREDIENTE: Unt, o ceapă albă, patru căței de usturoi, o jumătate de kilogram de roșii sau două cutii de roșii cubulețe, câteva frunze de busuioc proaspăt, sare, piper, smântână, o pungă de tortellini.

MOD DE PREPARARE: Dacă folosești roșii, acestea se fierb în prealabil, înainte de a fi folosite. Astfel, pune în blender roșiile cu sare, piper, usturoiul, ceapa și busuiocul. Într timp, fierbe tortellini și lasă-i puțin la răcit. Apoi, călește-i 2-3 minute în puțin unt, pentru o aromă mai intensă. Următorul pas este să pui supa într-un bol, adaugă tortelinii, smântână și busuiocul. **Poftă bună!**

Pentru mai multe rețete intră pe www.culinar.ro

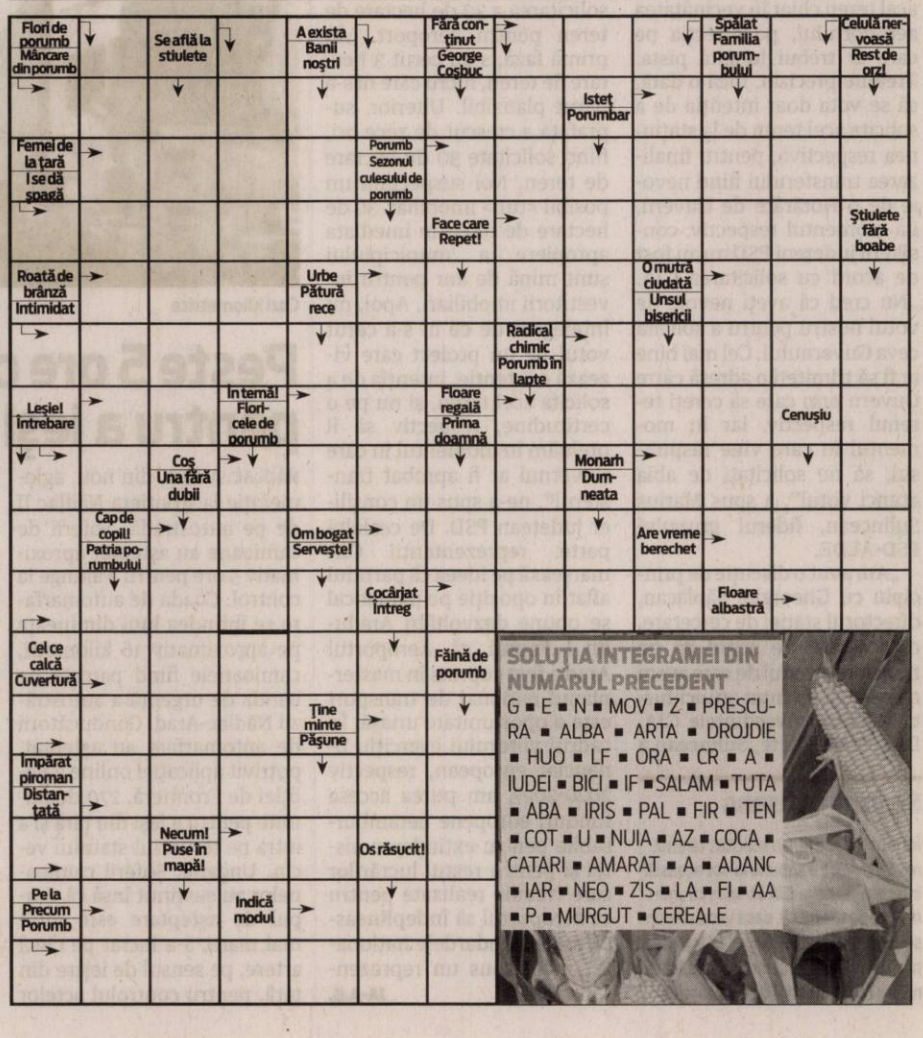

SOLUȚIA INTEGRAMEI DIN NUMĂRUL PRECEDENT

G ■ E ■ N ■ MOV ■ Z ■ PRESCURA ■ ALBA ■ ARTA ■ DROJDIE ■ HUO ■ LF ■ ORA ■ CR ■ A ■ IUDEI ■ BICI ■ IF ■ SALAM ■ TUTA ■ ABA ■ IRIS ■ PAL ■ FIR ■ TEN ■ COT ■ U ■ NUIA ■ AZ ■ COCA ■ CATARI ■ AMARAT ■ A ■ ADANC ■ IAR ■ NEO ■ ZIS ■ LA ■ FI ■ AA ■ P ■ MURGUT ■ CEREALE

Listele suplimentare, alese de 8.058 arădeni FOTO: FAN

Votanții de pe listele suplimentare

ARAD. 8.058 de alegători au votat, în județ, pe listele suplimentare. Potrivi raportării Biroului Electoral Central, au existat secții de votare unde numărul celor care au votat pe liste suplimentare a fost mai mare decât cel al votanților de pe listele permanente. Lider la voturile pe listele suplimentare este comuna Moneasa. Aici au fost 207 votanți pe liste speciale, în timp ce pe listele permanente au votat doar 182 de persoane. Astfel, Moneasa a raportat un procent la vot de 66,49%. Topul pe listele suplimentare este completat de secția de votare de la Colegiul Economic - 91 de votanți pe listele suplimentare, Policlinica Municipală Arad - 81 de votanți, Colegiul Național „Vasile Goldiș" Arad - 71 votanți. La polul opus, la secția de la Barațca a votat o singură persoană pe lista suplimentară, la Școala Gimnazială „Aurel Vlaicu" Arad - 2 votanți, iar la Câmpul Dumbrava Roșie Arad - 3 persoane.

La nivel național au votat 408.637 alegători pe listele suplimentare. Cei mai mulți votanți pe listele suplimentare au fost în București - 23.566, Iași - 19.034, Dolj - 17.839, Cluj - 17.387 și Bihor - 17.039. **JA-A.P.**

886 de solicitări pentru urna mobilă

ARAD. Arădenii care nu s-au putut deplasa la secțiile de vot, din diferite motive, au putut solicita urna mobilă. Acesta a fost și cazul a 886 de votanți din municipiu și județ. Cei mai mulți alegători care au votat cu urna mobilă au fost la cele două secții organizate la Agenția Națională de Administrare Fiscală, fosta Direcție Vamală. La cele două secții au votat 244 de persoane, în urma solicitării pentru urna mobilă. Și la Grădinița cu Program Săptămânal din Arad au fost multe solicitări, 102 votanți alegând urna mobilă. Au fost însă și nu mai puțin de 288 de secții de votare din municipiu și județ unde nu a existat nicio solicitare pentru deplasarea urnei mobile în vederea exercitării dreptului de vot. **JA-A.P.**

În dezacord cu răzvrătiții

Președintele PNL Arad consideră că Ludovic Orban e tras la răspundere pe nedrept.

Primarul Gheorghe Falcă, în ziua votului, alături de familie FOTO: JA

ARAD. Vicepreședintele PNL, Gheorghe Falcă, președinte al PNL Arad și primar al municipiului Arad, consideră că rezultatul referendumului nu ar trebui să provoace lupte interne în partid. Falcă, cel care în numele PNL a semnat un protocol cu reprezentanții Coaliției pentru familie, reacționează în contextul apariției unor mesaje critice la adresa lui Ludovic Orban din partea mai multor lideri importanți ai partidului.

„PNL, în 2016, a semnat un parteneriat cu Coaliția pentru familie, apoi în Parlament, într-o mare majoritate, a susținut acest referendum, dar tot PNL a lăsat la dispoziția fiecărui membru al partidului să se manifeste, având această libertate de opțiune. De aceea, luptele interne nu trebuie aduse în fața publicului pentru acest referendum, care a fost organizat de Guvernul României într-un termen scurt, cu fiecare partid având propria agendă", ne-a declarat Gheorghe Falcă.

Despre contextul în care apare semnătura sa pe protocolul semnat în 2016 între PNL și Coaliția pentru familie, pentru susținerea referendumului, Falcă a spus că a fost delegat de conducerea partidului: „Eu și domnul Ilie Bolojan am fost delegați de conducerea partidului să semnăm".

„Rezultat destul de bun"

Liderul liberalilor arădeni, care apreciază că rezultatul referendumului „este destul de bun", spune că neparticiparea la vot are drept cauze atât lipsa timpului pentru o campanie de informare suficient de lungă, cât și implicarea PSD.

„Conform procedurilor, era necesară o perioadă de precampanie, campanie, buget de informare, nu este responsabilitatea PNL acest rezultat. Dar să vină 3,7 milioane de oameni la un vot în România în afara votului politic, este un rezultat destul de bun. Oricum, responsabilitatea aparține PSD. Încercarea de politizare a făcut ca oamenii să nu aibă încredere în acest demers, crezând că îl validează pe domnul Dragnea", a spus primarul. **JA-M.B.**

Criticile aduse conducerii

Mai mulți lideri PNL, printre care Cezar Preda, Alina Gorghiu, Cătălin Predoiu, Mihai Voicu, au postat pe Facebook mesaje similare în care acuză conducerea liberală că a rupt partidul de electorat.

„Conducerea PNL a aruncat partidul într-o nouă aventură și către un nou eșec politic, care ne-a rupt de 70% din electoratul liberal. Conducerea PNL nu unește, ci dezbină. Nu modernizează, ci propune o politică retrogradă #Ajunge", se arată în mesajul postat imediat după închiderea urnelor.

Mesajul vine în contextul în care președintele PNL, Ludovic Orban, a votat la referendum pentru sprijinirea „familiei tradiționale", dând astfel un semnal tuturor liberalilor. Orban declarase, după ce a votat, că „referendumul este instituția cea mai puternică a democrației", iar „tema este extrem de importantă pentru că este vorba despre cum este constituită celula de bază a societății, familia".

USR: „România e mai matură decât conducătorii ei"

În urma absenteismului de la scrutinul din acest sfârșit de săptămână, USR consideră că Executivul ar trebui să demisioneze.

Vlad Botoș FOTO: JA

ARAD. „Cetățenii României au confirmat ceea ce Uniunea Salvați România a spus de la bun început, că suntem chemați la un referendum inutil care nu schimbă nici situația juridică a familiei sau a căsătoriei și nici viața de zi cu zi a românilor. Românii au înțeles că adevăratul pericol vine de la incompetența și hoția coaliției PSD-ALDE și că referendumul nu rezolvă problemele sociale grave cu care se confruntă ei și familiile lor", susține președintele USR Arad, Vlad Botoș într-un comunicat de presă.

Acesta a reiterat declarațiile președintelui USR, Dan Barna, care a subliniat: „USR crede că România este astăzi mai matură decât conducătorii ei. Românii au dovedit mai multă înțelepciune decât conducătorii lor care se dovedesc rupți de adevăratele probleme ale țării. Mai multă inteligență pentru că nu au căzut în capcana întinsă de Liviu Dragnea și de propaganda bazată pe frică și ură. Și nu în ultimul rând sunt mai atașați valorilor europene liberale".

Vor demisia Guvernului

USR consideră că „PSD-ALDE trebuie să plece de la putere după acest vot de blam. Cerem demisia Guvernului Dragnea-Dăncilă care dovedește că a pierdut contactul cu realitatea, în condițiile în care prim-ministrul României, Viorica Dăncilă, a afirmat că acest referendum rezolvă o problemă importantă cum este familia, fapt infirmat de cetățeni. Guvernul este responsabil pentru cheltuirea a 40 de milioane de euro pentru organizarea acestui referendum inutil, bani care puteau fi utilizați cu folos, în beneficiul românilor". **JA-A.P.**

Reacția PSD Arad

Dorel Căprar FOTO: FAN

ARAD. Rezultatele referendumului pentru familie, desfășurat în acest weekend, au fost interpretate și de către președintele PSD Arad, Dorel Căprar. Acesta a declarat că „Nicidodată nu m-am dezis de convingerile mele profund creștine și de respectul imens pe care îl port valorilor tradiționale fundamentale ale poporului român. Ca om, cetățean și părinte, am considerat necesar să mă exprim civic în consecință, la Referendumul pentru familie. Ca mine au gândit peste 80.000 de arădeni din județ, care doresc să construiască România zilei de mâine într-un mod responsabil din punct de vedere al conștiinței cetățenești, atenți la valorile și preceptele ce trebuie să definească societatea. Le mulțumesc și îi respect!". **JA-A.P.**

Cele mai slabe prezențe la vot

ARAD. Dacă Aradul a avut și localități unde prezența la vot a depășit chiar și 90%, e drept localități cu extrem de puțini locuitori, au existat însă și secții de votare unde procentul prezenței a fost sub 10%. Cea mai slabă prezență la vot din județ a fost în Zerind, la secția din cadrul Primăriei comunei - 5,46%. Lista secțiilor de vot cu prezență foarte slabă este completată de: SV Școala Generală Brusturi - 6,86%, SV Primăria din satul Vînători - 6,96%, SV Primăria comunei Peregu Mare - 6,98%, SV Cămin cultural Dorobanți - 7,15%. Nici la secția de vot din Pichetul Grăniceri - Direcția Poliției de Frontieră Oradea - nu s-a prea votat, prezența fiind de 7,78%. **JA-A.P.**

Bochia, satul cu prezență de 92,15%

În Beliu prezența la vot a fost de peste 40%: satele Bochia și Benești conducând în topul procentelor de prezență.

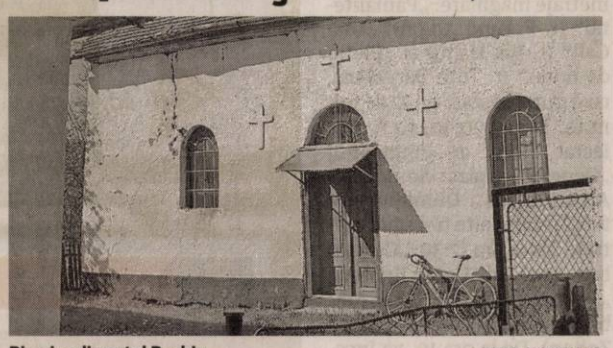

Biserica din satul Bochia FOTO: WIKIWAND

BOCHIA. 51 de alegători figurează pe listele permanente din satul Bochia. Un sat arădean din comuna Beliu unde, la finalul zilelor de vot, s-a raportat o prezență record pentru județ: 92,15%. Desigur, numărul votanților nu a fost mare, fiind vorba de o localitate care, potrivit datelor oficiale, are sub 70 de locuitori. Totuși, dintre cei 51 aflați pe listele permanente au votat în cadrul referendumului 35 de persoane, în timp ce pe alte 12 au votat pe listele suplimentare.

Prezența la urne în comuna Beliu a fost una mult peste media pe județ, depășind 40%. Pe lângă satul Bochia, o prezență la urne la fel de impresionantă a fost și în Benești - un alt sat aparținător comunei Beliu. 77,77% a fost prezența raportată la Benești, cu un total de 70 de votanți. În celelalte secții organizate în comună a fost o prezență după cum urmează: Secaci - 59,34%, Tăgădău - 38,70%, Vasile Goldiș - 36,11%, comuna Beliu - 35,91%. **JA-A.P.**

SC SERIMPEX ARTRADE SRL

anunță publicul interesat asupra solicitării de obținere a acordului de mediu pentru proiectul

„CONSTRUIRE HALĂ COMERȚ, SERVICII, DEPOZITARE/MICĂ PRODUCȚIE NEPOLUANTĂ ȘI AMENAJARE TEREN"

în Arad, str. Radu Pancu, FN (CF 347529- Arad), jud. Arad.

Informații privind potențialul impact asupra mediului al proiectului propus pot fi consultate la sediul A.P.M. Arad, Splaiul Mureș FN, între orele 9,00-13,00 și la sediul **Serimpex Artrade SRL** din Arad, str. Ștefan cel Mare, nr. 2-4 județul Arad.

Observațiile publicului se primesc zilnic la secretariatul Agenției pentru Protecția Mediului Arad, Splaiul Mureș, FN. (9486 - H 115688)

ANUNȚ PUBLIC

S.C. PARK AUTOBAND EXPRES S.R.L., titular al **PUZ-ului "FUNCTIUNI MIXTE: SERVICII, COMERT, LOGISTICA, AMENAJARE PARCARE SECURIZATA CU NIVEL 4 LACATE, AMENAJARE ACCESE SI IMPREJMUIRE"**, amplasat in jud. Arad, extravilan, identificat prin C.F. NR. 349187 si 349188, anunta publicul interesat asupra ***depunerii solicitarii de obtinere a avizului de mediu.***

Informatiile privind continutul documentatiei tehnice a proiectului propus pot fi consultate la sediul APM Arad, str. Splaiul Muresului F.N., zilnic (orele 8-16). Observatiile publicului se primesc la sediul APM Arad, str. Splaiul Muresului F.N., in termen de 18 zile calendaristice de la publicarea anuntului. (9487)

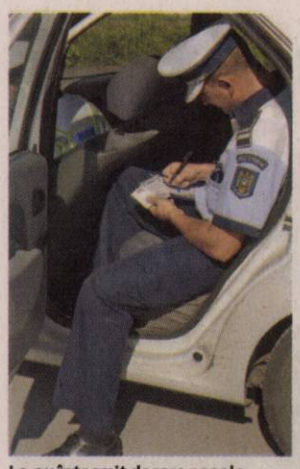

Le-au întocmit dosare penale

A dat maşina unei tinere care nu deţine permis

ARAD. Poliţiştii rutieri au depistat, la sfârşitul săptămânii, o tânără de 26 de ani, din Şimand, în timp ce conducea un autoturism pe o stradă laterală din localitate, fără a deţine permis. Autovehiculul i-ar fi fost încredinţat tinerei, cu scopul de a-l conduce, de către un bărbat de 36 de ani, din aceeaşi localitate. Astfel, pe numele celor două persoane au fost întocmite dosare de cercetare penală. **JA-I.C.**

209

de sancţiuni contravenţionale în valoare de aproximativ 100.000 de lei au aplicat poliţiştii rutieri în urma controalelor efectuate. Dintre acestea, 44 au fost date pentru depăşirea vitezei legale de deplasare, iar 165 pentru nefolosirea centurii de siguranţă, neacordare de prioritate şi efectuarea de depăşiri neregulamentare. Poliţiştii au mai reţinut 15 permise auto şi 6 certificate de înmatriculare.

A furat o autoutilitară şi a condus-o fără carnet

ARAD. Poliţiştii din Bocsig cercetează un tânăr pentru săvârşirea mai multor infracţiuni. În 5 octombrie, poliţiştii au fost sesizaţi, prin numărul de urgenţă 112, despre sustragerea unei autoutilitare dintr-o curte a unui imobil de pe raza localităţii Bocsig. În urma cercetărilor efectuate, s-a constatat că un tânăr de 26 de ani, din localitate, fără permis de conducere, ar fi sustras autoutilitara şi ar fi condus-o pe DN 79/A, până într-o pădure de pe raza localităţii Prunişor, unde ar fi abandonat-o într-un şanţ.

„Pe numele tânărului în cauză a fost întocmit un dosar de cercetare penală sub aspect săvârşirii infracţiunilor de furt în scop de folosinţă şi conducere a unui autoturism fără a deţine permis de conducere", au declarat reprezentanţii Inspectoratului de Poliţie Judeţean Arad. **JA-I.C.**

A fost prins de poliţişti FOTO: I.C.

Cultură de cannabis într-o seră din satul Păiuşeni

Un bărbat în vârstă de 34 de ani, din Arad, a fost arestat preventiv pentru 30 de zile în acest caz.

PĂIUŞENI. O cultură de cannabis de 137 de plante în diferite stagii de dezvoltare au fost descoperite în satul Păiuşeni, într-un solariu. Descoperirea a fost făcută în urma unor percheziţii domiciliare desfăşurate la sfârşitul săptămânii trecute, atât în satul Păiuşeni, comuna Chisindia, cât şi pe raza municipiului Arad, de către poliţiştii Serviciului de Combatere a Criminalităţii Organizate, sub coordonarea procurorului DIICOT, împreună cu poliţiştii oraşului Sebiş, cu sprijinul luptătorilor din cadrul Serviciului pentru Acţiuni Speciale.

„În urma investigaţiilor efectuate, poliţiştii Serviciului de Combatere a Criminalităţii Organizate Arad s-au sesizat din oficiu cu privire la faptul că pe raza localităţii Păiuşeni, un bărbat de 34 de ani, din Arad, ar deţine o cultură indoor de cannabis. În urma percheziţiilor desfăşurate pe raza localităţii Păiuşeni şi în alte două locaţii de pe raza municipiului, poliţiştii au găsit o cultură de cannabis de 137 de plante în diferite stagii de dezvoltare, ustensile, îngrăşăminte pentru plante, precum şi un pistol cu gaze", se arată într-un comunicate de presă remis de Inspectoratul de Poliţie Judeţean Arad. Potrivit informaţiilor pe care le deţinem, bărbatul nu deţinea legal arma.

Procurorul de caz a dispus reţinerea bărbatului pentru 24 de ore, la data de 6 octombrie. Ulterior, bărbatul a fost arestat preventiv pentru 30 de zile pentru săvârşirea infracţiunii de trafic ilicit de droguri de risc. **JA-I.C.**

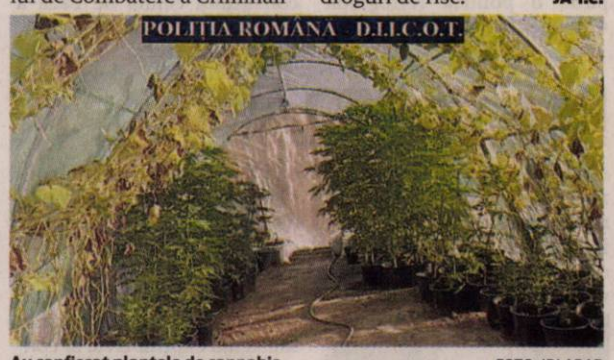

Au confiscat plantele de cannabis FOTO: IPJ ARAD

Au condus sub influenţa alcoolului şi fără permise

ARAD. Scurt bilanţ la Rutieră: un adolescent de 18 ani şi doi bărbaţi de 51 şi 50 de ani conduceau autoturisme în timp ce se aflau sub influenţa băuturilor alcoolice, în timp ce un bărbat de 49 de ani a fost depistat la volanul unui autoturism fără a avea permis.

Adolescentul a fost depistat de poliţiştii oraşului Sebiş pe raza localităţii, în urma testării cu aparatul alcooltest rezultând o alcoolemie de 0,55 mg/l alcool pur în aerul expirat. Totodată, în urma verificărilor s-a constatat că tânărul nu deţine permis auto. Poliţiştii din Curtici l-au depistat pe bărbatul de 51 de ani, din Vârfurile, conducând un autoturism pe raza localităţii Macea, având o alcoolemie de 0,87 mg/l alcool pur în aerul expirat, în timp ce pe raza municipiului, poliţiştii Biroului Rutier au tras pe dreapta un bărbat de 50 de ani, din Aluniş, care se afla la volanul unei maşini pe strada Păşunii, având o alcoolemie de 0,44 mg/l alcool pur în aerul expirat. De asemenea, pe raza localităţii Mănăştur a fost depistat, de poliţiştii din Vinga, un bărbat de 49 de ani, din Sălaj, în timp ce conducea un autoturism fără a deţine permis de conducere.

„În cazul celor depistaţi sub influenţa alcoolului, s-a dispus recoltarea de probe biologice în vederea stabilirii cu exactitate a alcoolemiei, pe numele tuturor celor în cauză fiind întocmite dosare de cercetare penală sub aspectul săvârşirii de infracţiuni la regimul circulaţiei rutiere", au declarat reprezentanţii IPJ Arad. **JA-I.C.**

Testaţi cu aparatul etilotest

10 victime printre poliţişti

Au fost ameninţaţi şi loviţi în acest an în timp ce îşi exercitau atribuţiile de serviciu.

10 poliţişt, victime ale ultrajului FOTO: I.C.

ARAD. Potrivit aceleiaşi surse, în perioada 2016-2017, la nivelul Inspectoratului de Poliţie Judeţean Arad au fost înregistrate 9 cazuri de ultraj în care au fost implicaţi 2 ofiţeri de poliţie şi 12 agenţi de poliţie. Unii poliţiştii s-au văzut nevoiţi să facă uz de armă pentru a opri infractorii. Cazurile în care poliţiştii fac uz de armă sunt foarte puţine. În cursul anului 2017, la nivelul IPJ Arad, au fost înregistrate 2 astfel de cazuri, în timp ce în acest an s-a înregistrat doar un singur asemenea caz. În toate cele trei situaţii, uzul de armă a fost efectuat în condiţii legale.

În 2018, poliţiştii arădeni au fost nevoiţi să facă uz de armă în noaptea de 6 spre 7 iulie, după ce doi tineri, ambii sub influenţa băuturilor alcoolice, au alimentat maşina la o benzinărie, nu au achitat, au dat jos numerele de înmatriculare de pe autoturism şi au demarat în trombă pe străzile Aradului. Patrula de poliţie plecată în urmărirea lor a trebuie să tragă focuri de armă pentru a-i potoli pe cei doi.

Poliţişti infractori

În ceea ce priveşte partea negativă a inspectoratului, pentru că există poliţişti care au făcut de râs instituţia, în acest an, ca urmare a punerii în mişcare a acţiunii penale pentru săvârşirea unor infracţiuni, au fost puşi la dispoziţia IPJ Arad 3 agenţi de poliţie. Anul trecut, ca urmare a punerii în mişcare a acţiunii penale pentru săvârşirea unor infracţiuni, au fost puşi la dispoziţia IPJ Arad 1 ofiţer de poliţie şi 5 agenţi de poliţie. Totodată, în cursul anului 2017, ca urmare a condamnării pentru săvârşirea de infracţiuni, au încetat raporturile de serviciu a 4 agenţi de poliţie. În acest an, în perioada ianuarie-septembrie 2018, ca urmare a condamnării pentru săvârşirea de infracţiuni, au încetat raporturile de serviciu a 3 agenţi de poliţie.

Amintim cazul poliţistului din cadrul Secţiei Vlaicu care - s-a urcat la volan sub influenţa băuturilor alcoolice, şi a lovit mortal un bărbat pe trecerea pentru pietoni de pe Calea Iuliu Maniu. Poliţistul a fost condamnat la închisoare cu executare. **JA-I.C.**

Un spaniol şi o arădeancă, cercetaţi pentru furt

ARAD. Un tânăr de 19 ani, cetăţean spaniol, şi o femeie de 38 de ani, din Arad, sunt cercetaţi pentru furt. Adolescentul este cercetat de poliţiştii Biroului de Ordine Publică după ce a sustras un portofel cu documente personale şi bani din incinta unei societăţi comerciale de pe raza municipiului. Astfel, pe numele tânărului a fost întocmit un dosar de cercetare penală pentru furt, poliţiştii continuând documentarea activităţii infracţionale a acestuia. Totodată, arădeanca de 38 de ani este cercetată de poliţiştii Secţiei nr. 2 Micălaca, întrucât a fost depistată în flagrant delict, în timp ce fura produse nealimentare dintr-un supermarket de pe raza municipiului. Prejudiciul, în valoare de aproximativ 100 de lei a fost recuperat, pe numele femeii în cauză fiind întocmit un dosar de cercetare penală pentru infracţiunea furt. **JA-I.C.**

Weekend de film maghiar

ARAD. Trei lungmetraje şi mai multe scurtmetraje maghiare premiate vor fi proiectate la Cinematograful Arta pe 12 şi 13 octombrie, în cadrul Zilelor Filmului Maghiar.

Programul de sâmbătă începe la ora 19, cu trei scurtmetraje maghiare: „Pământenii" (r. Freund Adam), „Last Call" (r. Kis Hajni) şi „Pietre de hotar" (r. Toth Barnabas), cu o durată totală de 72 de minute. La ora 20:30, va fi proiectat filmul de lungmetraj „Geneza", regizat de Bogdan Arpad în 2017. Duminică vor fi proiectate alte trei scurtmetraje. De la ora 17:30: „Cel mai bun joc" (r. Deak Kristof), „Pneumotorax" (r. Fater Ambrus) şi „Uşor sărat" (r. Nagy Zoltan). De la ora 19, va începe proiecţia lungmetrajului „Vârsta bărbăţiei", regizat în 2017 de către Politzer Peter, iar de la 20:30 va fi proiectat „1945", lungmetraj regizat în 2016 de către Torok Ferenc.

Toate filmele vor fi subtitrate în limba română, iar accesul va fi gratuit. **JA-E.R.**

Sport

„Haidiner ne-a spus că așa a văzut el faza, dar dacă a greșit își cere scuze

Decebal Grădinariu, director general UTA

56

de goluri au primit micuții handbaliști de la CS Victoria Nădlac, în înfrângerea, scor 17-56, de pe propriul teren cu LPS Tg. Jiu, din CN al juniorilor III. Ei ocupă ultimul loc (7), cu minus un punct, pentru nerespectarea cerințelor de vârstă, iar miercuri vor evolua la Lugoj. Fetele aceluiași club au cedat la Dr. Tr. Severin, scor 46-9.

A ratat prezența pe „tabloul" de la ATP Shanghai

SHANGHAI. Tenismenul arădean Marius Copil (88 ATP) a fost învins, duminică, de canadianul Vasek Pospisil, locul 83 ATP, cu scorul de 6-7 (6), 6-4, 7-5, în ultimul tur al calificărilor de la Shanghai, după două ore și 34 de minute. Copil l-a învins în primul tur pe americanul Denis Kudla, numărul 65 mondial și favorit 10, scor 7-6 (3), 6-4. „Tunarul din Carpați" va primi un premiu de 5.815 dolari și 16 puncte ATP. **JA-D.L.**

În acțiune FOTO: JA

Prea mici pentru Liga Elitelor

ARAD. Echipele de juniori de la UTA au suferit eșecuri drastice, pe teren propriu, în runda a doua din Liga Elitelor. Astfel, juniorii Under 17 au cedat, scor 1-6 (gol Maier), în fața celor de la LPS Bihorul Oradea. Antrenorul Mircea Aslău a mizat pe următorii jucători: Iucie - Stăină, Maier, Irimia, Căciulă, Vulturar, Turc, Gădărici, Aslău, Jula, Cleuță, plus: Manea, Palea, Moldovan, Miclea și Nădăban.

Nici juniorii Under 19, pregătiți de trio-ul Bogoșel-Petcuț-Țamboi, nu s-au lăsat mai prejos, pierzând, scor 0-5, duelul cu Universitatea Cluj.

Creța - Haraseniuc, Pașcu, Dardai, Onuțan (Lazăr), Sabău (Popa), Morar, Nagy (P. Stan), Teodorovici (Tudor), Obrad, R. Petcuț a fost echipa aliniată de „roș-albi". **JA-D.S.**

Câți ar fi pariat pe acest succes?

După patru eșecuri consecutive, utiștii au reușit să producă surpriza.

ARAD. Acasă cu Clinceni, Iași și Balotești și în deplasare, la Snagov. Acestea sunt coordonatele umilințelor îndurate de utiști și fanii acestora până la meciul cu Pandurii. După o astfel de serie, câți ar fi pariat, oare, pe o victorie în orașul lui Brâncuși? Și, totuși, roș-albii au reușit să producă surpriza, profitând de gafele din apărarea „pandurilor". Un succes de moral, care trebuie dublat de un rezultat pozitiv în „intermediara" cu Metaloglobus, pentru a putea vorbi despre un nou început.

Răzbunare sau prostie?

În izbânda de la Tg. Jiu, în min. 25 s-a petrecut un moment controversat, avându-l ca protagonist pe arbitrul Denis Haidiner. Atunci, la un duel pentru un balon aflat în aer, petrecut în careul arădenilor, El Hasni a fost împins clar de Nsiah (Pandurii). Tunisianul a căzut urât și s-a accidentat foarte grav, dar „centralul" Denis Haidiner a văzut doar cum utistul, dezechilibrat de adversarul său, a atins ușor mingea cu brațul drept, și a arătat punctul cu var.

Utiștii își doresc victoria cu Metaloglobus și pentru fani FOTO: JA

„Nu cred că mai e ceva de spus despre acea fază, a văzut o țară întreagă. Dincolo de accidentarea gravă a jucătorului nostru, care ne-a dat toate planurile tactice peste cap și ar putea lipsi o perioadă îndelungată de pe gazon, moralul jucătorilor putea fi serios afectat dacă Bodea nu apăra lovitura de la 11 metri" - a comentat Ionuț Popa. Care refuză să creadă că Haidiner ar fi dorit să se răzbune pe UTA, pentru gestul - inutil, copilăresc - al oficialilor arădeni de a-i trimite baremul prin poștă la câteva zile după încheierea partidei cu ASA Tg Mureș din sezonul trecut.

DANIEL SCRIDON
daniel.scridon@infrommedia.ro

Cu Chindia, la televizor

Așa cum era de așteptat, Metaloglobus nu este un adversar care să merite atenția televiziunilor, astfel că iubitorii fotbalului din orașul nostru nu au decât varianta prezenței pe terenul „Motorul", miercuri, ora 15, pentru a-și vedea favoriții. În schimb, runda viitoare – mai exact, duminică, 14 octombrie, ora 13 – Ciprian Rus și coechipierii lui vor putea fi văzuți pe micile ecrane, în confruntarea din Cetatea Chindiei.

La ceremonia de comemorare a lui Petschovschi FOTO: FAN

În amintirea Legendei

ARAD. Iosif Petschovsky a reunit familia fotbalului arădean, sâmbătă, la Cimitirul Eternitatea, la împlinirea a 50 de ani de la trecerea în eternitate a celui care a fost - pentru utiști și nu numai - cel mai valoros fotbalist român din toate timpurile. Spiritul lui „Csala" a fost împărtășit de cei care au ținut să-l omagieze, de la foste glorii ale „Bătrânei Doamne", foști și actuali conducători, ziariști, oameni de fotbal, până la suporterii care au întreținut atmosfera. Totul sub privirile înlăcrimate ale lui Ladislau Petschovschi, fiul cel mic al Legendei. **JA-D.S.**

Înfrângere între buturile proprii

ARAD. CSM Bucovina Suceava a câștigat pe stadionul din Sînicolau Mic, în runda a patra a Diviziei Naționale de rugby, scor 30-18 cu CS UAV Arad. Marcatorii gazdelor au fost: Grindei (2 eseuri), Burai (1 eseu) și Szucs (o lovitură de pedepasă), în timp ce oaspeții au luat (și) punctul bonus ofensiv, grație celor 4 eseuri reușite. În urma acestui rezultat, arădenii rămân pe locul 4, penultimul, în Grupa Centru-Nord a Diviziei Naționale de rugby, cu un total de 5 puncte, după un succes în 4 partide. La finele acestei săptămâni, CS UAV are etapă liberă, seria vestică având 5 echipe, CS Mănăștur (Cluj) renunțând la campionat încă dinaintea primei runde.

În celălalt meci al etapei: RC Gura Humorului vs. CSM Sibiu 66-12. **JA-D.L.**

Cei mai buni dintre cei buni

ARAD. La ediția 2018 a Maratonului, semimaratonului și crosului Aradului s-au înscris 1724 persoane în șase curse, desfășurate sub genericul: „Trăiește experiența alergării". Unii s-au răzgândit, astfel că au trăit experiența alergării un număr de 1252 participanți. Cei mai mulți, 890, la cursa populară de cros 0,7 Km.

Rezultate

Ultramaraton (49,22 km) - masculin: 1.Sorin Ene; 2.Alin Bugari; 3.Gheorghe Mocanu; - feminin: 1.Guler Mara Alexandra; 2.Dana Slavita Miculescu; Maraton (42,195 km) - masculin: 1.Marian Vlad; 2. Iulian Mardan; 3.Dan On; - feminin: 1.Iulia Ghinga; 2.Otilia Moț; 3.Oana Harna; Semimaraton (21,097 km) - masculin: 1.Ionuț Maran; 2.Radu Pleian; 3.Eugen Bar; - feminin: 1.Raluca Burtea; 2.Erika Barczan; 3.Elena Avram; Maraton ștafetă - feminin: 1.KipkelenGirls (Cristea Adela, Ghinga Iulia, Mateuca Denisa și Todoran Renata); 2.ANIMED (Iosim Mihaela, Klein Adriana, Moț Otilia și Tulvan Noemi- Alexandra); 3. 4TEAM (Bragea Lavinia, Dragoescu Maria Andreea, Miclea Madalina Ioana și Tămaș Gabriela); - masculin: 1.A.T.I.A (Draia Răzvan Raul, Nagy Ladislau, Talpoș Andrei și Vlad Marian); 2.YAZAKI SPORT LEAGUE (Klimai Cristian, Kovacs Zsolt, Matuz Angelo și Pager Ernest); 3. DSPG Team (Dragoș Florin, Groza Gheorghe, Pleșu Mircea și Salade Adrian); Cros (6 km) - masculin: 1.Octav Ferche; 2.Marius Bozeșan; 3.Robert Anderwald; - feminin: 1.Adriana Klein; 2.Adeline Fizedean; 3.Raluca Azoitei.

S-a acordat un premiu special lui Ilie Victor (66 ani), un maratonist aflat la cursa cu numărul 266. **JA-D.S.**

Mult entuziasm la start... FOTO: D. LAZĂR

Fotbal - Liga 5, etapa 8

Seria A. Rezultate: Atletico Arad – AS Aluniș 0-5, CS Dorobanți – Mureșul Zădăreni 1-6, Forest Oil Sp German – Olimpia Bujac 0-2, Gloria Secusigiu – Voința Macea 3-2, Semlecana Semlac – Viitorul Pereg 7-1, Înfrățirea Iratoșu – Șoimii Livada 4-1, Unirea Șeitin – Aqua Vest 6-0, Șoimii 2 Lipova – Luceafărul Munar 5-1.

1.ALUNIȘ	8	7	0	1	24-8	21
2.SECUSIGIU	8	6	1	1	28-14	19
3.ZĂDĂRENI	8	6	0	2	29-14	18
4.SEMLAC	8	5	2	1	26-13	17
5.MUNAR	8	5	0	3	20-20	15
6.IRATOȘU	8	4	2	2	29-13	14
7.ȘEITIN	8	4	2	2	23-16	14
8.PEREG	8	4	0	4	16-17	12
9.LIPOVA 2	8	3	2	3	25-16	11
10.BUJAC	8	3	2	3	16-10	11
11.MACEA	8	3	0	5	17-22	9
12.LIVADA	8	2	1	5	16-24	7
13.AQUA VEST	8	2	1	5	11-20	7
14.SP GERMAN	8	1	1	6	15-28	4
15.DOROBANȚI	8	1	1	6	14-37	4
16.ATLETICO	8	0	1	7	3-40	1

Etapa viitoare (13-14 octombrie): Pereg – Iratoșu, Bujac – Secusigiu, Aqua Vest – Atletico, Livada – Șeitin, Macea – Semlac, Zădăreni – Sp German, Munar – Dorobanți, Aluniș – Lipova 2.

Seria B. Rezultate: FC Sântana – Viitorul Sepreuș 4-10 (!?), Podgoria Ghioroc – Podgoria Șiria 1-3, FC Zimandu Nou – Victoria Seleuș 2-1, Flacăra Țipari – Avântul Târnova 1-6, Crișul Alb Buteni – Olimpia Bocsig 5-6, Cetate Dezna – Frontiera Pilu 3-1, Unirea Gurahonț – CS Beliu 0-9, Național 2 Sebiș – Viitorul Satu Nou 3-1.

1.TÂRNOVA	8	6	2	0	24-6	20
2.SEBIȘ 2	8	5	1	2	31-17	16
3.BELIU	8	4	3	1	32-10	15
4.GHIOROC	8	5	0	3	26-13	15
5.ȘIRIA	8	5	0	3	26-13	15
6.ȘEPREUȘ	8	4	1	3	32-18	13
7.DEZNA	8	4	1	3	26-15	13
8.BOCSIG	8	4	0	4	22-26	12
9.PILU	8	2	4	2	15-15	10
10.BUTENI	8	3	1	4	23-25	10
11.SELEUȘ	8	3	1	4	11-16	10
12.ZIMANDU	8	3	1	4	11-23	10
13.SATU NOU	8	2	2	4	22-21	8
14.FC SÂNTANA	8	2	1	5	19-41	7
15.ȚIPARI	8	2	1	5	7-30	7
16.GURAȚONȚ	8	0	1	7	11-49	1

Etapa viitoare (13-14 octombrie): Șiria – Sebiș 2, Bocsig – Ghioroc, Sepreuș – Buteni, Târnova – Sântana, Seleuș – Țipari, Beliu – Zimandu Nou, Pilu – Gurahonț, Satu Nou – Dezna.

Selecționata AJF Under 14, o nouă victorie externă

REȘIȚA. Trei victorii și un eșec. Acesta este bilanțul toamnei 2018 pentru Selecționata AJF Arad Under 14. După 4-1, cu Caraș Severin și 6-0, cu Hunedoara - ambele pe teren propriu - și 0-3, cu Timiș, în deplasare, micuții fotbaliști arădeni pregătiți de Fl. Moisă, A. Sas și M. Ciubăncan s-au impus, scor 3-1, în Valea Domanului. Pentru AJF Arad au înscris: Pașcalău, Melniciuc și Bulboacă.

Iată lotul echipei noastre: Tulcan, Popescu - Rucăreanu, Balaj, Iurașciuc, Caia, Bulza, Bocșe - Covaci, Ristin, Bulboacă, Bitling, Nagy, Pop - Pavel, Păscălău, Melniciuc.

„Încheiem campania de toamnă în Turneul Selecționatelor, ultimele două partide au loc în primăvară. Urmează acțiuni la nivel local, apoi, pe 4 noiembrie, un turneu la grupa de vârstă 2006 cu Caraș-Severin, Timiș și Hunedoara pentru formarea selecționatei regionale", spune Cristian Sculici, referent zonal FRF. **JA-D.S.**

DECESE

Cu durere în suflet anunţăm că a plecat dintre noi, după o scurtă suferinţă,

TIMOFTICIUC FLOARE,
fostă educatoare,
la vârsta de 85 ani.

Dumnezeu să o ierte şi să o odihnească în pace! Slujba de înmormântare va avea loc astăzi, 9 octombrie 2018, ora 13,00 la Capela Kuki din Arad, str. Cocorilor nr. 6, apoi înhumarea la Cimitirul Eternitatea din Arad.

Rămas bun scumpa noastră mamă, bunică şi străbunică de la familia Paul şi Liana Sălăjan, familia Paula, Cristian şi Andreas Şimon

Cu durere în suflet, anunţăm decesul după o lungă şi grea suferinţă a celui care a fost

BARNA IOAN
soţ, tată şi frate,
la vârsta de 63 de ani.

Corpul neînsufleţit se află la Casa Funerară Kuki din Grădişte. Slujba de înmormântare va avea loc astăzi, 9 octombrie, ora 16,00, iar înhumarea la Cimitirul din Grădişte. Dumnezeu să-l odihnească în linişte şi pace!

Familia îndoliată

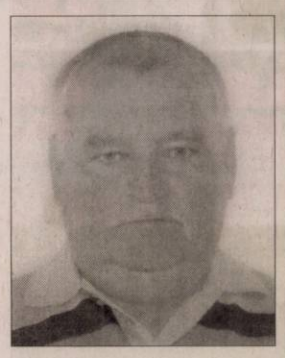

O inimă a încetat să bată, un suflet nobil s-a ridicat la cer şi pleacă departe de noi, dar mai aproape de Dumnezeu. Un omagiu, o lacrimă şi o floare pentru fiinţa dragă care a fost

CHIŞ MIHAI – IOAN,
în vârstă de 59 ani.

Slujba de înmormântare va avea loc astăzi, 9 octombrie 2018, orele 13:00, la Casa Funerară Kuki din Grădişte.

Soţia Lenuţa, fiica Mihaela, ginerele Cristi şi nepoţii Albert şi Kevin

Cu mare tristeţe, multe lacrimi şi dor în suflet, anunţăm despărţirea de fiica, sora dragă,

SELEGEAN SIMINA.

Chipul tău, tinereţea şi bunătatea ta vor rămâne veşnic în inimile noastre. Slujba de înmormântare va avea loc miercuri, 10 octombrie 2018, ora 14,00 de la Capela Cimitirului Ortodox Sântana II. Dumnezeu să-ţi dea odihnă veşnică!

Tata Avram, mama Simona, sora Andrea

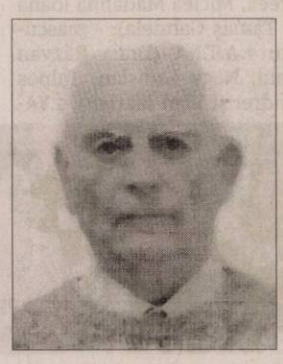

Cu adâncă durere în suflet aducem la cunoştinţă trecerea la cele veşnice a iubitului nostru soţ, tată şi bunic,

ing. MUNTEAN GHEORGHE MARCEL
la vârsta de 77 ani.

Slujba de înmormântare va avea loc miercuri, 10 octombrie 2018 la ora 13,00 la Casa Funerară Kuki de pe strada Cocorilor. Bunul Dumnezeu să-l odihnească în pace!

Fam. Muntean

Cu profundă durere, anunţăm trecerea la cele veşnice a scumpului nostru soţ, tată şi bunic,

ONUŢ DOBRIŢA.

Înmormântarea va avea loc aştăzi, 9 octombrie, ora 14,00 de la Capela Cimitirului Micălaca. Nu te vom uita niciodată!

Familiile Dobriţa şi Drăgan

Anunţurile de deces se publică GRATUIT!

CONDOLEANŢE

Suntem alături de familia îndoliată la plecarea dintre noi a celui care a fost colegul nostru,

CHIŞ MIHAI IOAN

şi transmitem sincere condoleanţe! Dumnezeu să-l odihnească în linişte şi pace!

Colectivul - Distribuţie Jurnal Arădean

Un ultim omagiu alături de familia îndoliată la plecarea în nefiinţă a bunului nostru coleg,

ONEŢ GHEORGHE.

Dumnezeu să-l odihnească în pace!

Colegii Direcţiei Agricole Arad

Suntem alături de familia Oneţ din Vladimirescu la despărţirea de cel ce a fost soţ şi tată,

ing. ONEŢ GHEORGHE.

Sincere condoleanţe!

Fam. Alda din Arad

Asociaţia de Proprietari Bloc 19 str. dr. Ioan Suciu, transmite sincere condoleanţe familiei Barna la trecerea la cele veşnice a bunului nostru vecin,

BARNA IOAN.

Dumnezeu să-l odihnească în pace!

Cu ochii plini de lacrimi, mereu ducându-ţi dorul, te voi chema mereu şi îl întreb pe Dumnezeu de ce te-a luat de lângă mine draga mea surioară,

SELEGEAN SIMINA.

Te voi păstra mereu în suflet şi în gând.

Sora Andrea şi prietenul Vlăduţ

Cu adâncă durere în suflet, trişti şi îndureraţi ne despărţim de draga noastră nepoată,

SELEGEAN SIMINA.

Vei rămâne mereu vie în inimile noastre. Dumnezeu să te odihnească în pace!

Mătuşa Elena, unchiul Leontin şi verişorii Carmina şi Răzvan

Cu profundă tristeţe ne luăm rămas bun de la

SELEGEAN SIMINA

la trecerea ei în eternitate. Sincere condoleanţe familiei îndurerate. Dumnezeu s-o odihnească în pace!

Cadrele didactice şi elevii Liceului Tehnologic „Ştefan Hell" Sântana

Cu nemărginită durere în suflet îmi iau rămas bun de la iubitul meu frate,

ONUŢ DOBRIŢA.

Îl rog pe Bunul Dumnezeu să-l ierte şi să-l odihnească în pace!

Ana Ungureanu

Cu adâncă durere ne despărţim de cel care a fost unchiul nostru,

ONUŢ DOBRIŢA.

Rugăm pe Bunul Dumnezeu să-l ierte şi să-l odihnească!

Fam. Panaghiu

Suntem consternaţi de plecarea prematură a bunului nostru colaborator, prieten, coleg,

apicultor ing.
ONEŢ GHEORGHE,

plecat spre veşnicie. Să-i fie ţărâna uşoară, iar Bunul Dumnezeu să aducă mângâiere în sufletele familiei!

Asociaţia Crescătorilor de Albine

Suntem profund îndureraţi la trecerea în nefiinţă a celui care a fost un om bun, prietenul nostru,

MIHAI.

Dumnezeu să-l odihnească în pace!

Familiile: Roşca, Brebenaru, Burcă şi Barna

COMEMORĂRI

S-au scurs 6 săptămâni de la trecerea la cele veşnice a bunului şi dragului nostru,

GEYER EHRENBERG ZOLTÁN
– soţ, tată, bunic,
un OM deosebit.

Oricât va trece timpul, chipul lui drag va rămâne veşnic în amintirea şi inimile noastre. Ne rugăm în continuare pentru odihna sufletului său bun.

Familia veşnic nemângâiată

Astăzi, 9 octombrie 2018 se împlinesc 9 ani de când cel ce a fost tată, bunic şi străbunic,

GIURGIU NICOLAE

a plecat la Tatăl, lăsând în urmă familia îndurerată. Eşti mereu în gândurile noastre.

Familia

Retrăim aceeaşi durere ca acum 2 ani când a plecat de lângă noi iubita noastră mamă, bunică, străbunică, mătuşă,

ŢAPOŞ SIDONIA.

Dormi în pace suflet blând! Dumnezeu să te odihnească!

Familia

GARSONIERE

- **A A** Achiziţionez garsonieră, apartament 1 cameră, cash, ☎0746.055.126, ☎0755.483.216. 97124
- **Cumpăr cu** plata pe loc garsonieră, apartament 1 cameră, ☎0721.670.839. 97919

AP.1 CAMERĂ

- **Vând apartament** cu 1 cameră confort 1 cu încălzire proprie şi casă bătrânească cu teren aproximativ 600 mp în Sânicolaul Mic. Tel. 0754.489.068, 0754.427.033. 101474

AP.2 CAMERE-ARAD

- **A A** Achiziţionez apartament 2,3,4 camere, cash, ☎0746.055.126, ☎0755.483.216. 97130
- **A Cumpăr** cu banii jos apartament 2- 3 camere, ☎0742.781.651. 97921
- **Vând apartament** 2 camere, decomandat, cu boxă în pivniţă, geam la baie, parţial îmbunătăţit, bloc B12, Fortuna, 43.000 Euro, negociabil. Tel. 0749.082.308. 111671

CASE-ARAD

- **Casă mansardată** Grădişte, 8 camere, 3 băi, pretabil 2 familii, 0722.257.409. 110449
- **Vând casă** cu teren zona UTA. Informaţii: 0757.881.760. 115294
- **Vând casă** veche în Sânicolaul Mic sau schimb cu garsonieră. Preţ 28.500 Euro, negociabil. Tel. 0745.434.369. 115296

TERENURI JUDEŢ

- **Vând loc** casă, Şimand, 953 mp. Preţ 8.500 Euro, ☎0742.946.281. 101627
- **Vând 2,5** ha pământ arabil la C.A.I. Curtici. Tel. 0744.839.236. 97834

IMOBILE CHIRII

- **Închiriez apartament** 2 camere cu 3 balcoane, complet renovat şi centrală proprie, în Vlaicu, ☎0754.489.068, 0754.427.033. 101472
- **Închiriez apartament** 2 camere, Micălaca, zona Miorita, recent renovat, geamuri termopan, inclusiv balcon, zonă liniştită. Preţ 200 Euro, ☎0773.379.834. 106087
- **Închiriez apartament** la casă, Pârneava. Tel. 0758.268.603. 111670
- **Închiriez apartament** 1 cameră, zona Grădişte. Tel. 0751.402.979. 112248
- **Dau în** chirie casă cu etaj (265 mp utili), zonă centrală (Podgoria). Ideal sediu firmă. Tel: 0722.293738. 94082
- **Închiriez apartament** 1 cameră confort 1, utilat, mobilat lux, lângă facultate. Tel. 0757.610.273. 115298

OFERTE LOCURI DE MUNCĂ

- **Alimentară non- stop,** angajează paznic/ lucrător comercial, ture de noapte, 0744.439.666.
- **Angajăm şofer** cat. B şi manipulanţi, salar 2.000, tichete, ☎0753.409.647.
- **Cămin vârstnici** angajează îngrijitoare. Program 12/24. Tel. 0770.554.915.
- **Depozit de** logistică angajează muncitori necalificaţi şi manipulanţi, ☎0733.103.684.
- **Angajez electrician** sau electronist posesor permis de conducere categ. B. Telefon 0743.038.433.

PRESTĂRI SERVICII

- **Executăm: zidărie,** tencuieli, zugrăveli, izolaţii acoperişuri, termoizolaţii, consolidări, subzidiri, ☎0740.696.157. 112250

CONSTRUCŢII

- **AAduc balast,** nisip, sort, pământ, ridic moloz, lemne, mraniţă, ☎0747.206.371. 106072
- **Vând lemne** de foc, 4 metri ster, 550 Roni, ☎0742.669.965. 111739

ELECTRONIC PLUS

- **Vând frigider,** congelator, maşină spălat automată, ladă, vitrină, combină, 0257/ 210613. 115699

ANIMALE,PĂSĂRI

- **Acum vand** turma oi cu miei turcane si carabas 0746205571 115682
- **Cumpăr vaci** şi căzute pentru sacrificat şi viţei 2- 3 luni pentru creştere. Tel. 0745.505.122. 102113

PIERDERI

- **Declar pierdut** certificat constatator cu obiectul de activitate pentru SC Herman Prest SRL, CUI RO30194090. Îl declar nul. 115721

PROIECT FINANȚAT DE UNIUNEA EUROPEANĂ

MINISTERUL AGRICULTURII ȘI DEZVOLTĂRII RURALE

LEADER

AFIR împreună creștem satul românesc

ASOCIAȚIA GRUPUL DE ACȚIUNE LOCALĂ PODGORIA MINIȘ-MĂDERAT

Comuna ȘIRIA, strada Regiment 85 Infanterie, nr. 162, jud. Arad,317340
Tel: 0257-384040; Fax: 0257-531449
E-mail: galpodgoriaminismaderat@yahoo.ro;
Web: www.galpodgoriaminismaderat.ro

GAL Podgoria Miniș - Măderat

COMUNICAT DE PRESĂ

Asociația Grupul de Acțiune Locală "Podgoria Miniș-Măderat" anunță prelungirea apelului de selecție a măsurii 1.4/ 6B - „Integrarea populației rrome din teritoriul GAL Podgoria Miniș-Măderat"

Asociația Grupul de Acțiune Locală (GAL) "Podgoria Miniș-Măderat", beneficiară a contractului de finanțare încheiat cu Agenția pentru Finanțarea Investițiilor Rurale în cadrul Măsurii 19 LEADER, a PNDR 2014-2020, pentru implementarea sub-măsurilor 19.2 și 19.4 anunță pe toți cei interesați că **a prelungit apelul** pentru depunerea de proiecte cu finanțare nerambursabilă în cadrul **măsurii 1.4 / 6B - „Integrarea populației rrome din teritoriul GAL Podgoria Miniș-Măderat".**

Fondurile disponibile pentru **Măsura 1.4 / 6B - „ Integrarea populației rrome din teritoriul GAL Podgoria Miniș-Măderat"** sunt de **94.180 euro,** iar intensitatea sprijinului este de 100% din cheltuielile eligibile ale proiectului.
Solicitanții eligibili în cadrul acestei măsuri sunt: comune, orașe, instituții publice din teritoriul GAL Podgoria Miniș-Măderat și /sau parteneriate ale acestora; asociații/fundații (ONG-uri) reprezentând minoritatea rromă sau alte asociații / fundații (ONG-uri) ai căror beneficiari sunt inclusiv grupurile vulnerabile, comunitățile marginalizate social din cadrul minorității rrome, cu sediul social/ secundar în teritoriul GAL Podgoria Miniș-Măderat, autorizate/constituite juridic la momentul depunerii Cererii de finanțare și/sau parteneriate ale acestora; GAL-ul în situația în care, în urma lansării apelurilor de selecție nu este selectat niciun proiect, în anumite condiții prezentate în Ghidul Solicitantului specific măsurii și Fișa măsurii. Suma maximă nerambursabilă care poate fi acordată pentru finanțarea unui proiect din cadrul măsurii 1.4/6B este de 94.180 euro.

Data limită de depunere a proiectelor în urma prelungirii Apelului de Selecție este 28.11.2018.

Mai multe informații puteți afla consultând pagina noastră de internet www.galpodgoriaminismaderat.ro sau scriindu-ne la adresa de e-mail galpodgoriaminismaderat@yahoo.ro.

Vă așteptăm și la sediul nostru situat în comuna ȘIRIA, strada Regiment 85 INFANTERIE, nr. 162, jud. Arad, cod poștal 317340. (9489)

SEA SERVICII 6-en PENTRU ACASĂ

COMPANIA SERVICII ENERGETICE PENTRU ACASĂ — SEA COMPLET S.A.
angajează:

- **TEHNICIAN MENTENANȚĂ în Arad**
  Candidatul ideal: Studii medii, postliceale, superioare (profil tehnic). Experiență minim 2 ani în domeniul montării, punerii în funcțiune, mentenanței centralelor termice. Deținerea autorizației ISCIR RSL-IMPS constituie avantaj. Permis de conducere categ. B.

Dacă îndeplinești criteriile și vrei să faci parte dintr-o companie puternică, te invităm să ne trimiți **CV-ul** până la data de **01.11.2018**, prin poștă la adresa: loc. Sibiu, str. Rusciorului nr.40, 550112, sau pe adresa de e-mail:
ionela.muresan@seacomplet.ro

Persoanele selectate vor fi contactate pentru interviu.
Persoană de contact: **Ionela Mureșan,** tel. **021-79 47 913 sau 0749-282 454**
www.seacomplet.ro

SEA COMPLET SA ("SEA"), cu sediul social în Târgu Mureș, strada Gheorghe Doja, nr 64-68, Cladirea Multinvest, etaj 3, jud. Mureș, România, în calitate de operator de date cu caracter personal, prelucrează datele dumneavoastră cu caracter personal (definite de Regulamentul general privind protectia datelor nr. 2016/679 - „GDPR"), în scopul recrutării (stabilirii unei relații de muncă). Transmiterea oricăror date cu caracter personal cu privire la inițierea unei relații de muncă și/sau oricăror scopuri aflate în interesul dvs. reprezintă acordul dumneavoastră pentru prelucrarea datelor cu caracter personal de către SEA.Pentru detalii suplimentare cu privire prelucrarea datelor cu caracter personal de către SEA vă rugăm accesați: *https://seacomplet.ro/index.php/protectia-datelor/* și *https://seacomplet.ro/index.php/declaratia-cookie/* (111338)

Cele mai bune rezultate se obțin când îi ai alături pe cei mai buni din domeniu. Împreună suntem mai puternici!

Maschio Gaspardo România
Telefon: 0257 30 70 30 / Fax: 0257 30 70 40 / maschioresurseumane@yahoo.com / www.maschio.ro / fb.com/Maschio.Gaspardo.Romania

(5534 - H 640068)

IMPRUMUTURI FINANCIARE

- **Societate financiară** acordă credite nevoi personale pensionarilor și angajaților, 0729.660.774.

CITAȚII

- **Se citează** la S.P.N. Veritas cu sediul în Arad B- dul V. Milea nr. 33- 37, pentru data de 26.10.2018 ora 10, toți moștenitorii cu domiciliu necunoscut al defunctei Rusu Ecaterina decedată la data de 2.07.2018 cu ultim domiciliu în mun. Arad C- lea Timișorii nr. 90/A, jud. Arad. 115708

DIVERSE

- **Vând cazane** țuică diferite mărimi, preț avantajos. Telefon 0757.620.644. 106885

- **Vând cazane** țuică diferite mărimi, preț avantajos. Telefon 0751.353.742. 110959

- **Vând cazane** de țuică. Tel. 0740.979.825. 112324

- **Vând mașină** de cusut Ileana în stare bună și două covoare mărimea 2/2,5m. Telefon 0724.554.521. 114812
- **Vând mobilă,** covoare, electrocasnice, utilaje, diverse. Lichidez gospodărie. Tel. 0744.623.459. 112252

Publicitate: 0257/280.904

SC SERIMPEX ARTRADE SRL

anunță publicul interesat asupra solicitării de obținere a acordului de mediu pentru proiectul
„CONSTRUIRE HALĂ COMERȚ, SERVICII, DEPOZITARE/MICĂ PRODUCȚIE NEPOLUANTĂ ȘI AMENAJARE TEREN"
în Arad, str. Radu Pancu, FN (CF 347529- Arad), jud. Arad.
Informații privind potențialul impact asupra mediului al proiectului propus pot fi consultate la sediul A.P.M. Arad, Splaiul Mureș FN, între orele 9,00-13,00 și la sediul **Serimpex Artrade SRL** din Arad, str. Ștefan cel Mare, nr. 2-4 județul Arad.
Observațiile publicului se primesc zilnic la secretariatul Agenției pentru Protecția Mediului Arad, Splaiul Mureș, FN. (9486 - H 115688)

ANUNT PUBLIC
S.C. PARK AUTOBAND EXPRES S.R.L., titular al **PUZ-ului "FUNCTIUNI MIXTE: SERVICII, COMERT, LOGISTICA, AMENAJARE PARCARE SECURIZATA CU NIVEL 4 LACATE, AMENAJARE ACCESE SI IMPREJMUIRE"**, amplasat in jud. Arad, extravilan, identificat prin C.F. NR. 349187 si 349188, anunta publicul interesat asupra ***depunerii solicitarii de obtinere a avizului de mediu.***
Informatiile privind continutul documentatiei tehnice a proiectului propus pot fi consultate la sediul APM Arad, str. Splaiul Muresului F.N., zilnic (orele 8-16). Observatiile publicului se primesc la sediul APM Arad, str. Splaiul Muresului F.N., în termen de 18 zile calendaristice de la publicarea anuntului. (9487)

EVIDENȚIAZĂ-TE!

Talon valabil până în 30 decembrie 2018

Text: **DATA apariției:**.....
.....
.....
.....
.....
.....
.....

Date personale:

Nume și Prenume:

Telefon:

Buletin de identitate:

TALON + PREȚUL CATEGORIEI AFERENTE

Anunțurile se preiau zilnic, la ghișeu, până în ora 16[00], după această oră, se pot prelua doar prin intermediul sistemului online de preluare al anunțurilor disponibil pe www.jurnalaradean.ro . Anunțurile de mică publicitate din Jurnal Arădean se publică pe baza talonului din ziar
Redacția nu își asumă responsabilitatea pentru conținutul anunțurilor de mică publicitate!

JURNAL ARĂDEAN

Program mare publicitate:
pe B-dul Revoluției, nr. 62
luni-vineri: 8.00-16.00

NOUL GRAFIC DE COLECTARE A DESEURILOR ÎN MUNICIPIUL ARAD

Nr. Crt.	Denumire Str.			Cartier	Zile Colectare	
	Actuală		Anterioara		Menajer	Reciclabil
1	Calea	6 Vânători		6 Vânători	Marţi/Vineri	Miercuri
2	Str.	Arţarului		6 Vânători	Marţi/Vineri	Miercuri
3	Str.	Cedrului		6 Vânători	Marţi/Vineri	Miercuri
4	Str.	Cheia		6 Vânători	Marţi/Vineri	Miercuri
5	Str.	Crişului		6 Vânători	Marţi/Vineri	Miercuri
6	Str.	Curtici		6 Vânători	Marţi/Vineri	Miercuri
7	Str.	Dobrogea		6 Vânători	Marţi/Vineri	Miercuri
8	Str.	Izoi		6 Vânători	Marţi/Vineri	Miercuri
9	Str.	Ovidiu		6 VânătOri	Marţi/Vineri	Miercuri
10	Str.	Rarău		6 Vânători	Marţi/Vineri	Miercuri
11	Str.	Sălcuţa		6 Vânători	Marţi/Vineri	Miercuri
12	Str.	Siretului		6 Vânători	Marţi/Vineri	Miercuri
13	Str.	Aurel Suciu		Alfa	Miercuri/Sâmbătă	Joi
14	Str.	Cărămidarilor		Alfa	Miercuri/Sâmbătă	Joi
15	Str.	Luceafărului		Alfa	Miercuri/Sâmbătă	Joi
16	Str.	Pionierilor		Alfa	Miercuri/Sâmbătă	Joi
17	Str.	Sabinelor		Alfa	Miercuri/Sâmbătă	Joi
18	Str.	Tunarilor		Alfa	Miercuri/Sâmbătă	Joi
19	Str.	Zorilor		Alfa	Miercuri/Sâmbătă	Joi
20	Str.	Adam M. Guttenbrunn	Schmeltzer	Aradul Nou	Luni/Joi	Marţi
21	Str.	Advendre	Fr. Engels	Aradul Nou	Luni/Joi	Marţi
22	Str.	Agronomului		Aradul Nou	Luni/Joi	Marţi
23	Str.	Ana Ipătescu		Aradul Nou	Luni/Joi	Marţi
24	Str.	Arinului	Mikulin	Aradul Nou	Luni/Joi	Marţi
25	Str.	Armoniei		Aradul Nou	Luni/Joi	Marţi
26	Str.	Ascaniu Crişan		Aradul Nou	Luni/Joi	Marţi
27	Str.	Bicaz		Aradul Nou	Luni/Joi	Marţi
28	Str.	Câmpia Turzii		Aradul Nou	Luni/Joi	Marţi
29	Str.	Caransebeş	L.Tolstoi	Aradul Nou	Luni/Joi	Marţi
30	Str.	Castanilor	Olga Bancic	Aradul Nou	Luni/Joi	Marţi
31	Str.	Cibinului	Stefan Zweigh	Aradul Nou	Luni/Joi	Marţi
32	Str.	Coloniştilor		Aradul Nou	Luni/Joi	Marţi
33	Str.	Colţişor		Aradul Nou	Luni/Joi	Marţi
34	Str.	C-tin Ticu Dumitrescu		Aradul Nou	Luni/Joi	Marţi
35	Str.	Constituţiei		Aradul Nou	Luni/Joi	Marţi
36	Str.	Cornelia Bodea		Aradul Nou	Luni/Joi	Marţi
37	Str.	Crângului	Darwin	Aradul Nou	Luni/Joi	Marţi
38	Str.	Dogarilor		Aradul Nou	Luni/Joi	Marţi
39	Str.	Dr. Gheorghe Şerban	Str.Ii	AraduL Nou	Luni/Joi	Marţi
40	Str.	Dr. Lazâr Augustin	Str.Iii	Aradul Nou	Luni/Joi	Marţi
41	Str.	Dr. Mihail Mârcuş	Str.I	Aradul Nou	Luni/Joi	Marţi
42	Str.	Dumitru Bagdazar		Aradul Nou	Luni/Joi	Marţi
43	Str.	Economului		Aradul Nou	Luni/Joi	Marţi
44	Str.	Ficusului		Aradul Nou	Luni/Joi	Marţi
45	Piaţa	Gara Aradul Nou		Aradul Nou	Luni/Joi	Marţi
46	Str.	Iosif Lengyel	Alexandru Sahia	Aradul Nou	Luni/Joi	Marţi
47	Str.	Laurenţiu Luca		Aradul Nou	Luni/Joi	Marţi
48	Str.	Lugojului	Pavlov	Aradul Nou	Luni/Joi	Marţi
49	Str.	Luminii		AraduL Nou	Luni/Joi	Marţi
50	Str.	Mâgheran	Martinovici	AraduL Nou	Luni/Joi	Marţi
51	Str.	Merişor		Aradul Nou	Luni/Joi	Marţi
52	Str.	Molidului		Aradul Nou	Luni/Joi	Marţi
53	Str.	Movilei		Aradul Nou	Luni/Joi	Marţi
54	Str.	Muncii		Aradul Nou	Luni/Joi	Marţi
55	Aleea	Muncii		Aradul Nou	Luni/Joi	Marţi
56	Str.	Muşcatei		Aradul Nou	Luni/Joi	Marţi
57	Str.	Nalbei		Aradul Nou	Luni/Joi	Marţi
58	Str.	Nicolai Gogol		Aradul Nou	Luni/Joi	Marţi
59	Str.	Ogorului		Aradul Nou	Luni/Joi	Marţi
60	Str.	OrşOva	Turgheniev	Aradul Nou	Luni/Joi	Marţi
61	Str.	Ostaşului		Aradul Nou	Luni/Joi	Marţi
62	Str.	Pandurilor		Aradul Nou	Luni/Joi	Marţi
63	Str.	Păcii		Aradul Nou	Luni/Joi	Marţi
64	Str.	Petuniei		Aradul Nou	Luni/Joi	Marţi
65	Str.	Piersicilor		Aradul Nou	Luni/Joi	Marţi
66	Str.	Pinului		Aradul Nou	Luni/Joi	Marţi
67	Str.	Popa Şapcâ		Aradul Nou	Luni/Joi	Marţi
68	Str.	Posada		Aradul Nou	Luni/Joi	Marţi
69	Str.	Semenicului	Maxim Gorki	Aradul Nou	Luni/Joi	Marţi
70	Str.	Sigismund Borlea		Aradul Nou	Luni/Joi	MarŢi
71	Str.	Spicului		Aradul Nou	Luni/Joi	Marţi
72	Str.	Stan Dragu		Aradul Nou	Luni/Joi	Marţi
73	Str.	Sulina		Aradul Nou	Luni/Joi	Marţi
74	Str.	Sunâtoarei		Aradul Nou	Luni/Joi	Marţi
75	Str.	Ştefan Cel Mare		Aradul Nou	Luni/Joi	Marţi
76	Calea	Timişorii	B-Dul Karl Marx	Aradul Nou	Luni/Joi	Marţi
77	Str.	Trifoiului		Aradul Nou	Luni/Joi	Marţi
78	Str.	Viilor		Aradul Nou	Luni/Joi	Marţi
79	Str.	Zimbrului		Aradul Nou	Luni/Joi	Marţi
80	Str.	A. Laurian		Bujac	Marţi/Vineri	Miercuri
81	Str.	Alunului	Garibaldi	Bujac	Marţi/Vineri	Miercuri
82	Str.	Aron Pumnul		Bujac	Marţi/Vineri	Miercuri
83	Str.	Aviaţiei		Bujac	Marţi/Vineri	Miercuri
84	Str.	Bucuresti		Bujac	Marţi/Vineri	Miercuri
85	Piaţa	Bujac		Bujac	Marţi/Vineri	Miercuri
86	Str.	Buziaş	Reazin Stenca	Bujac	Marţi/Vineri	Miercuri
87	Str.	Caisului		Bujac	Marţi/Vineri	Miercuri
88	Str.	Câmpeni		Bujac	Marţi/Vineri	Miercuri
89	Str.	Craiovei		Bujac	Marţi/Vineri	Miercuri
90	Str.	Diana		Bujac	Marţi/Vineri	Miercuri
91	Str.	Dimitrie Ţichindeal		Bujac	Marţi/Vineri	MieRcuri
92	Str.	Dragoşvodâ	Bernath Andrei	Bujac	Marţi/Vineri	Miercuri
93	Str.	Emilian		Bujac	Marţi/Vineri	Miercuri
94	Str.	Gheorghe Groza		Bujac	Marţi/Vineri	Miercuri
95	Str.	Ghioceilor		Bujac	Marţi/Vineri	Miercuri
96	Str.	Gloriei		Bujac	Marţi/Vineri	Miercuri
97	Str.	Herodot		Bujac	Marţi/Vineri	Miercuri
98	Str.	Independenţei		Bujac	Marţi/Vineri	Miercuri
99	Str.	Iosif Nădejde		Bujac	Marţi/Vineri	Miercuri
100	Str.	Lăcrimioarelor		Bujac	Marţi/Vineri	Miercuri
101	Str.	Letiţia		Bujac	Marţi/Vineri	Miercuri
102	Str.	Leului		Bujac	Marţi/Vineri	Miercuri
103	Str.	Libertăţii		Bujac	Marţi/Vineri	Miercuri
104	Str.	Lupeni		Bujac	Marţi/Vineri	Miercuri
105	Str.	Macedoniei		Bujac	Marţi/Vineri	Miercuri
106	Str.	Marnei		Bujac	Marţi/Vineri	Miercuri
107	Str.	Mâgurei	Tcacenco	Bujac	Marţi/Vineri	Miercuri
108	Str.	Mălin	Gromova	Bujac	Marţi/Vineri	Miercuri
109	Str.	Mimozei		Bujac	Marţi/Vineri	Miercuri
110	Str.	Mircea Vodă		Bujac	Marţi/Vineri	Miercuri
111	Str.	Năsăud	Tancici	Bujac	Marţi/Vineri	Miercuri
112	Str.	NufăR		Bujac	Marţi/Vineri	Miercuri
113	Str.	Orfeu		Bujac	Marţi/Vineri	Miercuri
114	Str.	Orizontului		Bujac	Marţi/Vineri	Miercuri
115	Str.	Păltiniş		Bujac	Marţi/Vineri	Miercuri
116	Str.	Petru Maior		Bujac	Marţi/Vineri	Miercuri
117	Str.	Progresului		Bujac	Marţi/Vineri	Miercuri
118	Str.	Prometeu		Bujac	Marţi/Vineri	Miercuri
119	Str.	Sânzienelor		Bujac	Marţi/Vineri	Miercuri
120	Str.	Septimiu		Bujac	Marţi/Vineri	Miercuri
121	Str.	Sever Bocu	Decebal	Bujac	Marţi/Vineri	Miercuri
122	Str.	Slatinei	Tiulenin	BujAc	Marţi/Vineri	Miercuri
123	Str.	Solomon		Bujac	Marţi/Vineri	Miercuri
124	Str.	Sportului		Bujac	Marţi/Vineri	Miercuri
125	Str.	Suceava	Columb	Bujac	Marţi/Vineri	Miercuri
126	Str.	Teuz		Bujac	Marţi/Vineri	Miercuri
127	Str.	Tiberiu		Bujac	Marţi/Vineri	Miercuri
128	Str.	Tiberiu Brediceanu		Bujac	Marţi/Vineri	Miercuri
129	Str.	Traian Grozăvescu		Bujac	Marţi/Vineri	Miercuri
130	Str.	Trotuşului	Petroniu	Bujac	Marţi/Vineri	Miercuri
131	Str.	Ţebei		Bujac	Marţi/Vineri	Miercuri
132	Str.	Ulmului	Titu MaioreScu	Bujac	Marţi/Vineri	Miercuri
133	Str.	Ulpiu		Bujac	Marţi/Vineri	Miercuri
134	Str.	Veneţiei		Bujac	Marţi/Vineri	Miercuri
135	Str.	Zânelor		Bujac	Marţi/Vineri	Miercuri
136	Str.	Alexandru Volta		Cadaş Silvaş	Marţi/Vineri	Miercuri
137	Str.	Bulgară		Cadaş Silvaş	Marţi/Vineri	Miercuri
138	Str.	Cuptorului		Cadaş Silvaş	Marţi/Vineri	Miercuri
139	Str.	Dumbrava		Cadaş Silvaş	Marţi/Vineri	Miercuri
140	Str.	Filotei		Cadaş Silvaş	Marţi/Vineri	Miercuri
141	Str.	Ion Mehedinţeanu		Cadaş Silvaş	Marţi/Vineri	MierCuri
142	Str.	Lungă		Cadaş Silvaş	Marţi/Vineri	Miercuri
143	Str.	Podului		Cadaş Silvaş	Marţi/Vineri	Miercuri
144	Str.	Porumbacului		Cadaş Silvaş	Marţi/Vineri	Miercuri
145	Str.	Rosmarinului		Cadaş Silvaş	Marţi/Vineri	Miercuri
146	Str.	Vadului		Cadaş Silvaş	Marţi/Vineri	Miercuri
147	Str.	Veseliei		Cadaş Silvaş	Marţi/Vineri	Miercuri
148	Str.	Vulturilor		Cadaş Silvaş	Marţi/Vineri	Miercuri
149	Str.	Dr. Teodor Botiş		Cartierul Verde	Miercuri/Sâmbătă	Joi
150	Str.	Florin Bănescu		Cartierul Verde	Miercuri/SÂmbătă	Joi
151	Str.	Geza Gruber		Cartierul Verde	Miercuri/Sâmbătă	Joi
152	Str.	Ioan Robu		Cartierul Verde	Miercuri/Sâmbătă	Joi
153	Str.	Ladislau Brosovszky		Cartierul Verde	Miercuri/Sâmbătă	Joi
154	Str.	Nicolae Boboc		Cartierul Verde	Miercuri/Sâmbătă	Joi
155	Str.	Zoltan Farmati		Cartierul Verde	Miercuri/Sâmbătă	Joi
156	Str.	1decembrie1918	Târnavelor, I. Robu	Centru	Luni/Joi	Marţi
157	Str.	9 Mai		Centru	Luni/Joi	Marţi
158	Str.	A.D.Xenopol		Centru	Luni/Joi	Marţi
159	Str.	Academia Teologică	Paroşeni +Chopin	Centru	Miercuri/Sâmbătă	Joi
160	Piaţa	Academician Caius Iacob	Piaţa Vasile Roaită	Centru	Marţi/Vineri	Miercuri
161	Aleea	Agnita		Centru	Marţi/Vineri	Miercuri
162	Aleea	Albac		Centru	Luni/Joi	Marţi
163	Str.	Alecu Russo		Centru	Marţi/Vineri	Miercuri
164	Str.	Alexandru Gavra	Roza Luxemburg	Centru	Miercuri/Sâmbătă	Joi
165	Str.	Andrei Mureşanu	Ecaterina Varga	Centru	Marţi/Vineri	Miercuri
166	Piaţa	Arenei	Română	Centru	Luni/Joi	Marţi
167	Str.	Aron Cotruş	Ciucaşului	Centru	Luni/Joi	Marţi
168	Str.	Avlator Georgescu		Centru	Luni/Joi	Marţi
169	Piaţa	Avram Iancu		Centru	Luni/Joi	Marţi
170	Str.	Avrig	Stalingrad	Centru	Marţi/Vineri	Miercuri
171	Aleea	Azuga		Centru	Marţi/Vineri	Miercuri
172	Str.	Banu Mărăcine		Centru	Marţi/Vineri	Miercuri
173	Str.	Barabas Bela	Ioanovici Arsa, Afinelor	Centru	Marţi/Vineri	Miercuri
174	Str.	Bela Bartok	Făgăraş	Centru	Luni/Joi	Marţi
175	Piaţa	Bibici Margareta	Piaţa M. Nicoară	Centru	Luni/Joi	Marţi
176	Str.	Bihorului	Muntzer	Centru	Marţi/Vineri	Miercuri
177	Str.	BistriţEi	B. Brainer	Centru	Luni/Joi	Marţi
178	Str.	Blajului		Centru	Luni/Joi	Marţi
179	Str.	Carol Davila		Centru	Marţi/Vineri	Miercuri
180	Piaţa	Catedralei	Piaţa Filimon Sârbu	Centru	Luni/Joi	Marţi
181	Aleea	Călimăneşti		Centru	Marţi/Vineri	Miercuri
182	Str.	Călugăreni		Centru	Marţi/Vineri	Miercuri
183	Str.	Ceahlau	Bethoven	Centru	Miercuri/Sâmbătă	Joi
184	Str.	Ceaikovski	N. Filipescu	Centru	Miercuri/Sâmbătă	Joi
185	Str.	Cloşca		Centru	Luni/Joi	Marţi
186	Str.	Constanţa Hodoş		Centru	Miercuri/Sâmbătă	Joi
187	Parcul	Copiilor		Centru	Luni/Joi	Marţi
188	Str.	Corneliu Coposu	Lacului	Centru	Marţi/Vineri	Miercuri
189	Parcul	Corneliu Coposu	Pădurice	Centru	Marţi/Vineri	Miercuri
190	Str.	Cozia	Iozsa Bela	Centru	Miercuri/Sâmbătă	Joi
191	Str.	Crişan		Centru	Luni/Joi	Marţi
192	Str.	Csiki Gergely	Turnului	Centru	Luni/Joi	Marţi
193	Str.	Dacilor		Centru	Luni/Joi	Marţi
194	B-Dul	Decebal	Armata Poporului	Centru	Luni/Joi	Marţi
195	Str.	Desseanu		Centru	Luni/Joi	Marţi
196	Str.	Dimitrie Bolintineanu		Centru	Marţi/Vineri	Miercuri
197	Str.	Doctor Ion Georgescu	Sebeşului	Centru	Luni/Joi	Marţi
198	Str.	Dorel Sibii	Grănicerilor	Centru	Luni/Joi	Marţi
199	Str.	Dr. Ioan Suciu	Maiakovski	Centru	Marţi/Vineri	Miercuri
200	Piaţa	Drapelului	Piaţa Podgoria	Centru	Marţi/Vineri	Miercuri
201	Str.	Ecaterina Teodoroiu		Centru	Luni/Joi	Marţi
202	Str.	Elena Ghiba Birta		Centru	Marţi/Vineri	Miercuri
203	Str.	Emanoil Gojdu		Centru	Miercuri/Sâmbătă	Joi
204	Parcul	Mihai Eminescu		Centru	Luni/Joi	Marţi
205	Str.	Episcopiei	7 Noiembrie	CentrU	Luni/Joi	Marţi
206	Str.	Eroul Necunoscut		Centru	Miercuri/Sâmbătă	Joi
207	Parcul	Europa		Centru	Marţi/Vineri	Miercuri
208	Aleea	Făget		Centru	Marţi/Vineri	Miercuri
209	Str.	Florilor		Centru	Miercuri/Sâmbătă	Joi
210	Piaţa	Gării		Centru	Marţi/Vineri	Miercuri
211	Str.	George Coşbuc		Centru	Luni/Joi	Marţi
212	Piaţa	George Enescu		Centru	Luni/Joi	Marţi
213	Str.	Gheorghe Lazăr		Centru	Luni/Joi	Marţi
214	Str.	Gheorghe Bariţiu		Centru	Miercuri/Sâmbătă	Joi
215	Str.	Gheorghe Popa De Teiuş	Stejarului	Centru	Luni/Joi	Marţi
216	Str.	Gheorghe Şincai		Centru	Luni/Joi	Marţi
217	B-Dul	G-Ral Dragalina		Centru	Luni/Joi	Marţi
218	Splaiul	G-Ral Praporgescu		Centru	Marţi/Vineri	Miercuri
219	Str.	G-Ral Traian Moşoiu	Barbusse	Centru	Marţi/Vineri	Miercuri
220	B-Dul	G-Ral Vasile Milea	V.I. Lenin	Centru	Marţi/Vineri	Miercuri
221	Str.	Grigore Alexandrescu		Centru	Miercuri/Sâmbătă	Joi
222	Str.	Haiducilor		Centru	Miercuri/Sâmbătă	Joi
223	Piaţa	Heim Domokos	Piaţa Veche	Centru	Miercuri/Sâmbătă	Joi
224	Str.	Horia		Centru	Lunl/Joi	Marţi
225	Str.	I.I. C. Brătianu	30 Decembrie	Centru	Marţi/Vineri	Miercuri
226	Str.	Ilarie Chendi		Centru	Luni/Joi	Marţi
227	Str.	Ioan Alexandru	Moş Ajun, Ineului	Centru	Marţi/Vineri	Miercuri
228	Str.	Ioan Rusu Şirianu		Centru	Miercuri/Sâmbătă	Joi
229	Str.	Ioan Sava		Centru	Luni/Joi	Marţi
230	Str.	Ioan Vidu	Văliug + Magelan	Centru	Marţi/Vineri	Miercuri
231	Str.	Ion Andreescu		Centru	Marţi/Vineri	Miercuri
232	Str.	Ion Luca Caragiale		Centru	Luni/Joi	Marţi
233	Str.	Iulian Grozescu		Centru	Marţi/ViNeri	Miercuri
234	Calea	Iuliu Maniu	Calea Armatei Rosii	Centru	Marţi/Vineri	Miercuri
235	Str.	Iustin Marşieu	Buşteni	Centru	Marţi/Vineri	Miercuri
236	Str.	Kunczaladar	Soarelui	Centru	Miercuri/Sâmbătă	Joi
237	Str.	Labirint		Centru	Miercuri/Sâmbătă	Joi
238	Str.	Lucian Blaga	M. Constantinescu	Centru	Luni/Joi	Marţi
239	Str.	Ludovic Szantay	Săvineşti	Centru	Luni/Joi	Marţi
240	Piaţa	Luther	Piaţa Blajului	Centru	Marţi/Vineri	Miercuri
241	Str.	Mărăşeşti		Centru	Luni/Joi	Marţi
242	Str.	Mărţişor		Centru	Marţi/Vineri	Miercuri
243	Str.	Meţianu	Cernei+ Fr. Liszt	Centru	Luni/Joi	Marţi
244	Str.	Mihai Eminescu		Centru	Luni/Joi	Marţi
245	Piaţa	Mihai Viteazul		Centru	Marţi/Vineri	Miercuri
246	Str.	Mircea Stănescu		Centru	Marţi/Vineri	Miercuri
247	Str.	Miron Costin		Centru	Marţi/Vineri	Miercuri
248	Str.	Moţilor		Centru	Miercuri/Sâmbătă	Joi
249	Str.	Mucius Scaevola		Centru	Miercuri/Sâmbătă	Joi
250	Str.	Neculce		Centru	Marţi/Vineri	Miercuri
251	Str.	Nelu Aristide Dragomir	Peneş Curcanul	Centru	Marţi/Vineri	MIercuri
252	Str.	Nicola Alexici	Brumărel	Centru	Miercuri/Sâmbătă	Joi
253	Str.	Nicolae Bălcescu	I.G. Duca	Centru	Luni/Joi	Marţi
254	Str.	Nicolae Grigorescu		Centru	Marţi/Vineri	Miercuri
255	Str.	Octavian Goga	Eugen Poitier	Centru	Luni/Joi	Marţi
256	Piaţa	Olimp		Centru	Miercuri/Sâmbătă	Joi
257	Str.	Olimpiadei	B.Şt. Delavrancea	Centru	Miercuri/Sâmbătă	Joi
258	Str.	Onisifor Ghibu	Krupscaia	Centru	Marţi/Vineri	Miercuri
259	Str.	Paris		Centru	Luni/Joi	Marţi
260	Str.	Patria		Centru	Miercuri/Sâmbătă	Joi
261	Str.	Paul Chinezul		Centru	Miercuri/Sâmbătă	Joi
262	Piaţa	Plevnei		Centru	Miercuri/Sâmbătă	Joi
263	Str.	Plugarilor		Centru	Marţi/Vineri	Miercuri
264	Piaţa	Pompierilor		Centru	Luni/Joi	Marţi
265	Aleea	Postavului		Centru	Miercuri/Sâmbătă	Joi
266	Str.	Preparandiei		Centru	Miercuri/Sâmbătă	Joi
267	Aleea	Răsăritului		Centru	Marţi/Vineri	Miercuri
268	Parcul	Reconcilierii Româno Maghiare		Centru	Miercuri/Sâmbătă	Joi
269	Str.	Reşiţei	Gutemberg	Centru	Miercuri/Sâmbătă	Joi
270	B-Dul	Revoluţiei	Republicii	CentRu	Luni/Joi	Marţi
271	Str.	Robăneşti		Centru	Marţi/Vineri	Miercuri
272	Calea	Romanilor		Centru	Miercuri/Sâmbătă	Joi
273	Str.	Românului		Centru	Miercuri/Sâmbătă	Joi
274	Str.	Romei		Centru	Luni/Joi	Marţi
275	Str.	Romul Veliciu	Parâng	Centru	Luni/Joi	Marţi
276	Str.	Romulus Cărpinişan	Fraternităţii	Centru	Luni/Joi	Marţi
277	Str.	Sabin Drăgoi	Bucura	Centru	Marţi/Vineri	Miercuri
278	Str.	Salacz Gyula	Paganini, Măcinului	Centru	Luni/Joi	Marţi
279	Str.	Sava Tekelia	Agrişelor	Centru	Miercuri/Sâmbătă	Joi
280	Str.	Scurtă		Centru	Miercuri/Sâmbătă	Joi
281	Str.	Simion Balint		Centru	Luni/Joi	Marţi
282	Str.	Sinagogei		Centru	Miercuri/Sâmbătă	Joi
283	Str.	Sinaia	C. Bemm	Centru	Luni/Joi	Marţi
284	Piaţa	Spitalului		Centru	Marţi/Vineri	Miercuri
285	Piaţa	Sporturilor		Centru	Marţi/Vineri	Miercuri
286	Str.	Ştefan Cicio Pop	6 Martie	Centru	Luni/Joi	Marţi
287	B-Dul	Ştefan Augustin Doinaş	C.D. Gherea, I.Antonescu	Centru	Marţi/Vineri	Miercuri
288	Str.	Târgovişte		Centru	Marţi/Vineri	Miercuri
289	Splaiul	Tothsandor		CeNtru	Miercuri/Sâmbătă	Joi
290	Str.	Transilvaniei	Pasteur, Ciontea	Centru	Luni/Joi	Marţi
291	Str.	Tribunul Axente		Centru	Miercuri/Sâmbătă	Joi
292	Str.	Tribunul Buteanu		Centru	Miercuri/Sâmbătă	Joi
293	Str.	Tribunul Dobra		Centru	Luni/Joi	Marţi
294	Str.	Triumfului		Centru	Miercuri/Sâmbătă	Joi
295	Parcul	Tudor Arghezi		Centru	Miercuri/Sâmbătă	Joi
296	Str.	Tudor Vladimirescu		Centru	Marţi/Vineri	Miercuri
297	Str.	Udrea		Centru	Marţi/Vineri	Miercuri
298	Str.	Unirii	Petofi	Centru	Luni/Joi	Marţi
299	Str.	Vârful Cu Dor		Centru	Luni/Joi	Marţi
300	Str.	Vasile Alecsandri		Centru	Luni/Joi	Marţi
301	Str.	Vasile Goldiş	Anatol France	Centru	Luni/Joi	Marţi
302	Str.	Vicenţiu Babeş		Centru	Luni/Joi	Marţi
303	Str.	Voltaire		Centru	Luni/Joi	Marţi
304	Str.	W.A. Mozart		Centru	Luni/Joi	Marţi
305	Str.	Weitzer		Centru	Marţi/Vineri	Miercuri
306	Str.	Zrenjanin	Occident	Centru	Miercuri/Sâmbătă	Joi
307	Str.	Baladei		Confecţii	Marţi/Vineri	Miercuri
308	Str.	Prof. Nicolae Oncu	Neculuţă	Confecţii	Marţi/Vineri	Miercuri
309	Str.	Rodnei	P. Sarosi	Confecţii	Marţi/Vineri	Miercuri
310	Str.	Streiului	Sima Donca	Confecţii	Marţi/Vineri	Miercuri
311	Str.	Târgului		Confecţii	Marţi/Vineri	Miercuri
312	Str.	Badea Cârţan		Drăgăşani	Miercuri/Sâmbătă	Joi
313	Str.	Barbu Lăutaru		Drăgăşani	Miercuri/Sâmbătă	Joi
314	Str.	Bârsei	Lahovari	Drăgăşani	Miercuri/Sâmbătă	Joi
315	Str.	Blanduziei		Drăgăşani	Miercuri/Sâmbătă	Joi
316	Str.	Căminului		Drăgăşani	Miercuri/Sâmbătă	Joi
317	Str.	Ciocârliei	St. Plavăt	Drăgăşani	Miercuri/Sâmbătă	Joi
318	StR.	Clopoţeilor		Drăgăşani	Miercuri/Sâmbătă	Joi
319	Str.	Cuza Vodă		Drăgăşani	Miercuri/Sâmbătă	Joi
320	Str.	Dornei		Drăgăşani	Miercuri/Sâmbătă	Joi
321	Str.	Emil Gârleanu		Drăgăşani	Miercuri/Sâmbătă	Joi
322	Str.	Ghica Vodă		Drăgăşani	Miercuri/Sâmbătă	Joi
323	Str.	Grigore Ureche		Drăgăşani	Miercuri/Sâmbătă	Joi
324	Str.	Hunedoarei	S.Pârvulescu	Drăgăşani	Miercuri/Sâmbătă	Joi
325	Str.	Iakob Cardos	Ştirbei Vodă	Drăgăşani	Miercuri/Sâmbătă	Joi
326	Str.	Ialomiţei	Haia Lifsitz	Drăgăşani	Miercuri/Sâmbătă	Joi
327	Str.	Ilia		Drăgăşani	Miercuri/Sâmbătă	Joi
328	Str.	Mărgăritar		Drăgăşani	Miercuri/Sâmbătă	Joi
329	Str.	Mihail Kogălniceanu		Drăgăşani	Miercuri/Sâmbătă	Joi
330	Str.	Minervei		Drăgăşani	Miercuri/Sâmbătă	Joi
331	Str.	Moşilor		Drăgăşani	Miercuri/Sâmbătă	Joi
332	Splaiul	Mureşului	Malul Muresului	Drăgăşani	Miercuri/Sâmbătă	Joi
333	Str.	Panait Cerna		Drăgăşani	Miercuri/Sâmbătă	Joi
334	Str.	Primăverii		Drăgăşani	Miercuri/Sâmbătă	Joi
335	Str.	Putnei		Drăgăşani	Miercuri/Sâmbătă	Joi
336	Str.	Remus		DrăgăşaNi	Miercuri/Sâmbătă	Joi
337	Str.	Salciei	I.P. Marat	Drăgăşani	Miercuri/Sâmbătă	Joi
338	Piaţa	Sârbească		Drăgăşani	Miercuri/Sâmbătă	Joi
339	Str.	Sibiului	J. Jaures	Drăgăşani	Miercuri/Sâmbătă	Joi
340	Str.	Simeria		Drăgăşani	Miercuri/Sâmbătă	Joi
341	Str.	Spătarul Borcea		Drăgăşani	Miercuri/Sâmbătă	Joi
342	Str.	Şelimbăr		Drăgăşani	Miercuri/Sâmbătă	Joi
343	Str.	Trandafirilor		Drăgăşani	Miercuri/Sâmbătă	Joi
344	Str.	Veronica Micle		Drăgăşani	Miercuri/Sâmbătă	Joi
345	Str.	Nicolae Ştefu	Garoafelor	FunctionArilor	Miercuri/Sâmbătă	Joi
346	Str.	Deltei		Funcţionarilor	Miercuri/Sâmbătă	Joi
347	Str.	Feleacului		Funcţionarilor	Miercuri/Sâmbătă	Joi
348	Str.	Ioan Moldovan		Funcţionarilor	Miercuri/Sâmbătă	Joi
349	Str.	Mătăsari		Funcţionarilor	Miercuri/Sâmbătă	Joi
350	Piaţa	Mică		Funcţionarilor	Miercuri/Sâmbătă	Joi
351	Str.	Militarilor		Funcţionarilor	Miercuri/Sâmbătă	Joi
352	Str.	Octav Băncilă		Funcţionarilor	Miercuri/Sâmbătă	Joi
353	Str.	Simion Bărnuţiu		Funcţionarilor	Miercuri/Sâmbătă	Joi
354	Str.	Şelari		FUncţionarilor	Miercuri/Sâmbătă	Joi
355	Str.	Coriolan Petreanu	Margaretelor	Funcţionarilor	Miercuri/Sâmbătă	Joi
356	Str.	Meseriei		Funcţionarilor	Miercuri/Sâmbătă	Joi
357	Str.	Teodor Ceontea	Marinarilor	Funcţionarilor	Miercuri/Sâmbătă	Joi
358	Str.	Alexandru Vlad	Răchitei	Funcţionarilor	Miercuri/Sâmbătă	Joi
359	Str.	Aviator Vuia		Funcţionarilor	Miercuri/Sâmbătă	Joi
360	Str.	Haica Sava		Funcţionarilor	Miercuri/Sâmbătă	Joi
361	Calea	Victoriei		Funcţionarilor	Miercuri/Sâmbătă	Joi
362	Str.	Voluntarilor		FUncţionarilor	Miercuri/Sâmbătă	Joi
363	Str.	Alexandru Cel Bun		Gai	Marţi/Vineri	Miercuri
364	Str.	Anton Pann		Gai	Marţi/Vineri	Miercuri
365	Str.	Bogdan Voievod	Kosmodemianskaia	Gai	Marţi/Vineri	Miercuri
366	Str.	Cameliei		Gai	Marţi/Vineri	Miercuri
367	Str.	Câmpul Hipodrom		Gai	Marţi/Vineri	Miercuri
368	Str.	Câmpurilor		Gai	Marţi/Vineri	Miercuri
369	Str.	Călţunaş		Gai	Marţi/Vineri	Miercuri
370	Str.	Codrii Cosminului		Gai	Marţi/Vineri	Miercuri
371	Str.	Codrului		Gai	Marţi/Vineri	Miercuri
372	Str.	CoNcordiei		Gai	Marţi/Vineri	Miercuri
373	Str.	Corbului		Gai	Marţi/Vineri	Miercuri
374	Str.	Cornului		Gai	Marţi/Vineri	Miercuri
375	Str.	Curcubeului		Gai	Marţi/Vineri	Miercuri
376	Str.	Dunării		Gai	Marţi/Vineri	Miercuri
377	Str.	Fagului		Gai	Marţi/Vineri	Miercuri
378	Str.	Fântânii		Gai	Marţi/Vineri	Miercuri
379	Str.	Faurilor		Gai	Marţi/Vineri	Miercuri
380	Str.	Gheorghe Dima		Gai	Marţi/Vineri	Miercuri
381	Str.	G-Ral Doda		Gai	Marţi/Vineri	Miercuri
382	Str.	Graurului		Gai	Marţi/Vineri	Miercuri
383	Str.	Grădinarilor		Gai	Marţi/Vineri	Miercuri
384	Str.	Greierilor		Gai	Marţi/Vineri	Miercuri

(9491)

NOUL GRAFIC DE COLECTARE A DESEURILOR ÎN MUNICIPIUL ARAD

Nr. Crt.	Denumire Str.			Cartier	Zile Colectare	
	Actuală		Anterioara		Menajer	Reciclabil
385	Str.	Grozăveşti		Gai	Marţi/Vineri	Miercuri
386	Str.	Hatman Arbore		Gai	Marţi/Vineri	Miercuri
387	Str.	I Zona Industriala Arad Vest		Gai	Marţi/Vineri	Miercuri
388	Str.	Ion Câmpineanu		Gai	Marţi/Vineri	Miercuri
389	Str.	Iederei		Gai	Marţi/Vineri	Miercuri
390	Str.	Ii Zona Industriala Arad Vesti		Gai	Marţi/Vineri	Miercuri
391	Str.	Iii Zona Industriala Arad Vest		Gai	Marţi/Vineri	Miercuri
392	Str.	Ion Creangă		Gai	Marţi/Vineri	Miercuri
393	Str.	Iv Zona Industrilala Arad Vest		Gai	Marţi/Vineri	Miercuri
394	Str.	Izvor		Gai	Marţi/Vineri	Miercuri
395	Str.	Laptelui		Gai	Marţi/Vineri	Miercuri
396	Str.	Leandrului		Gai	Marţi/Vineri	Miercuri
397	Str.	Magnoliei		Gai	Marţi/Vineri	Miercuri
398	Str.	Măgurele		Gai	Marţi/Vineri	Miercuri
399	Str.	Meşterul Manole		Gai	Marţi/Vineri	Miercuri
400	Str.	Nicolae Golescu		Gai	Marţi/Vineri	Miercuri
401	Str.	Nouă		Gai	Marţi/Vineri	Miercuri
402	Str.	Orhideei		Gai	Marţi/Vineri	MieRcuri
403	Str.	Păcurarilor		Gai	Marţi/Vineri	Miercuri
404	Str.	Radu Negru		Gai	Marţi/Vineri	Miercuri
405	Str.	Spătarul Preda		Gai	Marţi/Vineri	Miercuri
406	Str.	Sulfinei		Gai	Marţi/Vineri	Miercuri
407	Str.	Ştefan Teneţchi	Pajiştei, Matrazov	Gai	Marţi/Vineri	Miercuri
408	Str.	Tribunul Corcheş		Gai	Marţi/Vineri	Miercuri
409	Str.	Universului		Gai	Marţi/Vineri	Miercuri
410	Str.	Zambilelor		Gai	Marţi/Vineri	Miercuri
411	Str.	Arcaşilor		Gradişte	Miercuri/Sâmbătă	Joi
412	Str.	Ardealului		Gradişte	Miercurl/Sâmbătă	Joi
413	Str.	Boemiei		Gradişte	Miercuri/Sâmbătă	Joi
414	Str.	Bradului	Miciurin	Gradişte	Miercuri/Sâmbătă	Joi
415	Str.	Buciumului	Ialta	Gradişte	Miercuri/Sâmbătă	Joi
416	Str.	Ion Agârbiceanu		Gradişte	Miercuri/Sâmbătă	Joi
417	Str.	Antim Ivireanul		Grădişte	Miercuri/Sâmbătă	Joi
418	Str.	Anton Cehov		Grădişte	Miercuri/Sâmbătă	Joi
419	Str.	Arh. Czigler Antoniu		Grădişte	Miercuri/Sâmbătă	Joi
420	Str.	Av. Bojan Alexandru		Grădişte	Miercuri/Sâmbătă	Joi
421	Str.	Câmpul Florilor		Grădişte	Miercuri/Sâmbătă	Joi
422	Piaţa	Carpaţi		Grădişte	Miercuri/Sâmbătă	Joi
423	Str.	Castor		Grădişte	Miercuri/Sâmbătă	Joi
424	Str.	Cometei		Grădişte	Miercuri/Sâmbătă	Joi
425	Str.	Comunarzilor		Grădişte	Miercuri/Sâmbătă	Joi
426	Str.	Costache Negruzzi		Grădişte	Miercuri/Sâmbătă	Joi
427	Str.	Crasna	Horaţiu	Grădişte	Miercuri/Sâmbătă	Joi
428	Str.	Cristal		Grădişte	Miercuri/Sâmbătă	Joi
429	Str.	Diamant		Grădişte	Miercuri/Sâmbătă	Joi
430	Str.	Dimitrie Bonciu		Grădişte	Miercuri/Sâmbătă	Joi
431	Str.	Dimitrie Cantemir		Grâdişte	Miercuri/Sâmbătă	Joi
432	Str.	Doinei		Grădişte	Miercuri/Sâmbătă	Joi
433	Str.	Duiliu Zamfirescu	Grădişte	Grădişte	Miercuri/Sâmbătă	Joi
434	Str.	Egalitaţii		Grădişte	Miercuri/Sâmbătă	Joi
435	Str.	Gelu		Grădişte	Miercuri/Sâmbătă	Joi
436	Str.	Gorunului	Kutuzov	Grădişte	Miercuri/Sâmbătă	Joi
437	Str.	Grâului	Brutus	Grădişte	Miercuri/Sâmbătă	Joi
438	Str.	Grigore Tocilescu		Grădişte	Miercuri/Sâmbătă	Joi
439	Str.	Hortenzia		Grădişte	Miercuri/Sâmbătă	Joi
440	Str.	Iacob Mureşan		Grădişte	Miercuri/SâmBătă	Joi
441	Str.	Iancu Jianu		Grădişte	Miercuri/Sâmbătă	Joi
442	Str.	Ioan Budai Deleanu		Grădişte	Miercuri/Sâmbătă	Joi
443	Str.	Ioan Slavici		Grădişte	Miercuri/Sâmbătă	Joi
444	Str.	Ion Minulescu		Grădişte	Miercuri/Sâmbătă	Joi
445	Str.	Iv Gradina Poştei		Grădişte	Miercuri/Sâmbătă	Joi
446	Str.	Lucreţia		Grădişte	Miercuri/Sâmbătă	Joi
447	Str.	Mierlei		Grădişte	Miercuri/Sâmbătă	Joi
448	Str.	Milcov		Grădişte	Miercuri/Sâmbătă	Joi
449	Str.	Moraviei		Grădişte	Miercuri/Sâmbătă	Joi
450	Str.	Odobescu		GrădiŞte	Miercuri/Sâmbătă	Joi
451	Str.	Oradea		Grădişte	Miercuri/Sâmbătă	Joi
452	Str.	Orient		Grădişte	Miercuri/Sâmbătă	Joi
453	Str.	Orion		Grădişte	Miercuri/Sâmbătă	Joi
454	Str.	Partizanilor		Grădişte	Miercuri/Sâmbătă	Joi
455	Str.	Păpădiei		Grădişte	Miercuri/Sâmbătă	Joi
456	Str.	Pelicanului	V. Onitiu	Grădişte	Miercuri/Sâmbătă	Joi
457	Str.	Pescarilor		Grădişte	Miercuri/Sâmbătă	Joi
458	Str.	Petru Pipoş		Grădişte	Miercuri/Sâmbătă	Joi
459	Str.	Petru Rareş		Grădişte	Miercuri/Sâmbătă	Joi
460	Str.	Pictor CorNel Minişan		Grădişte	Miercuri/Sâmbătă	Joi
461	Str.	Porumbţtei		Grădişte	Miercuri/Sâmbătă	Joi
462	Str.	Porumbului	Mateoti	Grădişte	Miercuri/Sâmbătă	Joi
463	Str.	Privighetoarei		Grădişte	Miercuri/Sâmbătă	Joi
464	Str.	Prunului	Suvorov + Suruţiu	Grădişte	Miercuri/Sâmbătă	Joi
465	Str.	Rahovei		Grădişte	Miercuri/Sâmbătă	Joi
466	Str.	Rândunicii		Grădişte	Miercuri/Sâmbătă	Joi
467	Str.	Râşnov		Grădişte	Miercuri/Sâmbătă	Joi
468	Str.	Războieni		Grădişte	Miercuri/Sâmbătă	Joi
469	Str.	Răzvan		Grădişte	Miercuri/SÂmbătă	Joi
470	Str.	Romaniţei		Grădişte	Miercuri/Sâmbătă	Joi
471	Aleea	Romanţa		Grădişte	Miercuri/Sâmbătă	Joi
472	Str.	Rozelor		Grădişte	Miercuri/Sâmbătă	Joi
473	Str.	Salcâmului		Grădişte	Miercuri/Sâmbătă	Joi
474	Str.	Salontei	Makarenko	Grădişte	Miercuri/Sâmbătă	Joi
475	Str.	Satelit		Grădişte	Miercuri/Sâmbătă	Joi
476	Str.	Smeurei		Grădişte	Miercuri/Sâmbătă	Joi
477	Str.	Someşului		Grădişte	Miercuri/Sâmbătă	Joi
478	Str.	Stefan Ludwig Roth	Zona Sanevit	Grădişte	Miercuri/Sâmbătă	Joi
479	Str.	Şoimului		Grădişte	Miercuri/Sâmbătă	Joi
480	Str.	Ştefan Octavian Iosif		Grădişte	Miercuri/Sâmbătă	Joi
481	Str.	Timotei Cipariu		Grădişte	Miercuri/Sâmbătă	Joi
482	Str.	Tismana		Grădişte	Miercuri/Sâmbătă	Joi
483	Str.	Toporaş		Grădişte	Miercuri/Sâmbătă	Joi
484	Str.	Trenului		Grădişte	Miercuri/Sâmbătă	Joi
485	Str.	Triaj		Grădişte	Miercuri/Sâmbătă	Joi
486	Str.	Turturicii		Grădişte	Miercuri/Sâmbătă	Joi
487	Str.	V Gradina Poştei		Grădişte	Miercuri/Sâmbătă	Joi
488	Str.	Vasile Necula		Grădişte	Miercuri/Sâmbătă	Joi
489	Str.	Vărădiei		Grădişte	Miercuri/Sâmbătă	Joi
490	Str.	Vezuviu		Grădişte	Miercuri/Sâmbătă	Joi
491	Str.	Vi Gradina Poştei		Grădişte	Miercuri/Sâmbătă	Joi
492	Str.	Victor Eftimiu		Grădişte	Miercuri/Sâmbătă	Joi
493	Str.	Vidra		Grădişte	Miercuri/Sâmbătă	Joi
494	Str.	Vii Gradina Poşte I		Grădişte	Miercuri/Sâmbătă	Joi
495	Str.	Viii Gradina Poştei		Grădişte	Miercuri/Sâmbătă	Joi
496	Str.	Viitorului		Grădişte	Miercuri/Sâmbătă	Joi
497	Str.	Vişinului		Grădişte	Miercuri/Sâmbătă	Joi
498	Str.	Voievod Moga		GrădIşte	Miercuri/Sâmbătă	Joi
499	Str.	Zărandului		Grădişte	Miercuri/Sâmbătă	Joi
500	Calea	Zimandului		Grădişte	Miercuri/Sâmbătă	Joi
501	Str.	Zsigmond Moricz		Grădişte	Miercuri/Sâmbătă	Joi
502	Str.	Agricultorilor		Ion G. Duca	Marţi/Vineri	Miercuri
503	Str.	Albinelor		Ion G. Duca	Marţi/Vineri	Miercuri
504	Str.	Arieşului		Ion G. Duca	Marţi/Vineri	Miercuri
505	Str.	Bucovinei		Ion G. Duca	Marţi/Vineri	Miercuri
506	Str.	Bumbacului	Beloianis Nikos	Ion G. Duca	Marţi/Vineri	Miercuri
507	Str.	Călăraşilor		Ion G. Duca	Marţi/Vineri	Miercuri
508	Str.	Ciprian Porumbescu		Ion G. Duca	Marţi/Vineri	Miercuri
509	Str.	Cireşoaiei		Ion G. Duca	Marţi/Vineri	Miercuri
510	Str.	Ioan Brezoianu		Ion G. Duca	Marţi/Vineri	Miercuri
511	Str.	Moldovei		Ion G. Duca	Marţi/Vineri	Miercuri
512	Str.	Munteniei		Ion G. Duca	Marţi/Vineri	Miercuri
513	Str.	Olteniei		Ion G. Duca	Marţi/Vineri	Miercuri
514	Str.	Oltului		Ion G. Duca	Marţi/Vineri	Miercuri
515	Str.	Paltinului	Wexler	Ion G. Duca	Marţi/Vineri	Miercuri
516	Str.	Plopilor		Ion G. Duca	Marţi/Vineri	Miercuri
517	Str.	Poetului		Ion G. Duca	Marţi/Vineri	Miercuri
518	Str.	Retezat		Ion G. Duca	Marţi/Vineri	Miercuri
519	Aleea	Saturn		Ion G. Duca	Marţi/Vineri	Miercuri
520	Str.	Secerei		Ion G. Duca	Marţi/Vineri	Miercuri
521	Str.	Toamnei		Ion G. Duca	Marţi/Vineri	Miercuri
522	Str.	Jiului		Ion G. Duca	Marţi/Vineri	Miercuri
523	Str.	Livezilor		Ion G. Duca	Marţi/Vineri	Miercuri
524	Str.	Negoi	Columb	Ion G. Duca	Marţi/Vineri	Miercuri
525	Str.	Câmpul Linişţii		Ion G. Duca	Marţi/Vineri	MiErcuri
526	Aleea	Dej		Ion G. Duca	Marţi/Vineri	Miercuri
527	Str.	Dorului		Ion G. Duca	Marţi/Vineri	Miercuri
528	Str.	Făt Frumos		Ion G. Duca	Marţi/Vineri	Miercuri
529	Str.	Foişor		Ion G. Duca	Marţi/Vineri	Miercuri
530	Str.	Fragilor		Ion G. Duca	Marţi/Vineri	Miercuri
531	Str.	Fraţii Neumann	C.Uta	Ion G. Duca	Marţi/Vineri	Miercuri
532	Str.	Fulgerului		Ion G. Duca	Marţi/Vineri	Miercuri
533	Aleea	Hercule		Ion G. Duca	Marţi/Vineri	Miercuri
534	Aleea	Hipocrat		Ion G. Duca	Marţi/Vineri	Miercuri
535	Str.	StuPilor		Ion G. Duca	Marţi/Vineri	Miercuri
536	Str.	Ştefan Luchian		Ion G. Duca	Marţi/Vineri	Miercuri
537	Str.	Ţepeş Voda		Ion G. Duca	Marţi/Vineri	Miercuri
538	Str.	Ursului		Ion G. Duca	Marţi/Vineri	Miercuri
539	Piaţa	Uta		Ion G. Duca	Marţi/Vineri	Miercuri
540	Str.	Tribunul Andreica		Ion G. Duca	Marţi/Vineri	Miercuri
541	Str.	Fecioarei		Ion.G. Duca	Marţi/Vineri	Miercuri
542	Str.	Roşiorilor		Ion.G. Duca	Marţi/Vineri	Miercuri
543	Str.	Timişului		Ion.G. Duca	Marţi/Vineri	Miercuri
544	Str.	Totharpad	SzaBo Arpad	Ion.G. Duca	Marţi/Vineri	Miercuri
545	Str.	Turdei		Ion.G. Duca	Marţi/Vineri	Miercuri
546	Str.	Victor Hugo		Ion.G. Duca	Marţi/Vineri	Miercuri
547	Parcul	23 August		Micalaca	Luni/Joi	Marţi
548	Str.	Abrud		Micalaca	Luni/Joi	Marţi
549	Str.	Adrian		Micalaca	Luni/Joi	Marţi
550	Str.	Alba Iulia		Micalaca	Luni/Joi	Marţi
551	Str.	Alexandru Popescu Negurâ		Micalaca	Luni/Joi	Marţi
552	Str.	Alexandru T. Stamatiad		Micalaca	Luni/Joi	Marţi
553	Str.	Amurgului		Micalaca	Luni/Joi	Marţi
554	Str.	Argeş		MicalAca	Luni/Joi	Marţi
555	Str.	Bârzava	N. Cristea	Micalaca	Luni/Joi	Marţi
556	Str.	Batiştei		Micalaca	Luni/Joi	Marţi
557	Str.	Beiuş		Micalaca	Luni/Joi	Marţi
558	Aleea	Borsec		Micalaca	Luni/Joi	Marţi
559	Str.	Bujor		Micalaca	Luni/Joi	Marţi
560	Str.	Busuioc		Micalaca	Luni/Joi	Marţi
561	Str.	Byron		Micalaca	Luni/Joi	Marţi
562	Str.	Caius Lepa		Micalaca	Luni/Joi	Marţi
563	Str.	Caraiman		Micalaca	Luni/Joi	Marţi
564	Aleea	Cenad		Micalaca	Luni/Joi	Marţi
565	Str.	Cerbului	Dobroliubov	Micalaca	Luni/Joi	Marţi
566	Str.	Ciobanului		Micalaca	Luni/Joi	Marţi
567	Str.	Constanţa		Micalaca	Luni/Joi	Marţi
568	Str.	Crinului	Balogh Zoltan	Micalaca	Luni/Joi	Marţi
569	Str.	Crizantemelor		Micalaca	Luni/Joi	Marţi
570	Str.	Digului		Micalaca	Luni/Joi	Marţi
571	Str.	Dosoftei		Micalaca	Luni/Joi	Marţi
572	Str.	Dr. Avrâmescu Vasile		Micalaca	Luni/Joi	Marţi
573	Str.	Dr. Cornel Radu		Micalaca	Luni/Joi	Marţi
574	Str.	Dreptaţii		Micalaca	Luni/Joi	Marţi
575	Str.	Elena Drăgoi		Micalaca	Luni/Joi	Marţi
576	Str.	Eugen Popa		Micalaca	Luni/Joi	Marţi
577	Str.	Exterior		Micalaca	Luni/Joi	Marţi
578	Str.	Fabius		Micalaca	Luni/Joi	Marţi
579	Str.	Felix		Micalaca	Luni/Joi	Marţi
580	Str.	Fluierului		Micalaca	Luni/Joi	Marţi
581	Str.	Fraţiei		Micalaca	Luni/Joi	Marţi
582	Str.	Gheorghe Ciuhandru		Micalaca	Luni/Joi	Marţi
583	Str.	Gherghinei		Micalaca	Luni/Joi	Marţi
584	Splaiul	G-Ral Gheorghe Magheru		Micalaca	Luni/Joi	Marţi
585	Str.	Ilie Mâduţâ		Micalaca	Luni/Joi	Marţi
586	Str.	Imaşului		Micalaca	Luni/Joi	Marţi
587	Str.	Iosif Petchovski		MiCalaca	Luni/Joi	Marţi
588	Str.	Iuliu Toader		Micalaca	Luni/Joi	Marţi
589	Str.	Junilor		Micalaca	Luni/Joi	Marţi
590	Str.	Lalelelor		Micalaca	Luni/Joi	Marţi
591	Str.	Lâmâiţei		Micalaca	Luni/Joi	Marţi
592	Str.	Lermontov		Micalaca	Luni/Joi	Marţi
593	Str.	Liliac		Micalaca	Luni/Joi	Marţi
594	Str.	Lipovei		Micalaca	Luni/Joi	Marţi
595	Str.	Lt.Mj.Duma		Micalaca	Luni/Joi	Marţi
596	Str.	Luncii		Micalaca	Luni/Joi	Marţi
597	Str.	Marcel Olinescu		Micalaca	Luni/Joi	Marţi
598	Str.	Marginei		Micalaca	Luni/Joi	MarTi
599	Str.	Maximilian		Micalaca	Luni/Joi	Marţi
600	Str.	Milova		Micalaca	Luni/Joi	Marţi
601	Str.	Mioriţa		Micalaca	Luni/Joi	Marţi
602	B-Dul	Nicolae Titulescu		Micalaca	Luni/Joi	Marţi
603	Str.	Nicolae Brânzeu		Micalaca	Luni/Joi	Marţi
604	Str.	Nicolae Titulescu		Micalaca	Luni/Joi	Marţi
605	Str.	Nucet		Micalaca	Luni/Joi	Marţi
606	Str.	Pavel Alaszu		Micalaca	Luni/Joi	Marţi
607	Str.	Păstorului		Micalaca	Luni/Joi	Marţi
608	Str.	Păşunei		Micalaca	Luni/Joi	Marţi
609	Str.	Păuliş		Micalaca	Luni/Joi	Marţi
610	Str.	Podgoriei		Micalaca	Luni/Joi	Marţi
611	Str.	Poiana		Micalaca	Luni/Joi	Marţi
612	Str.	Prieteniei		Micalaca	Luni/Joi	Marţi
613	Str.	Prutului		Micalaca	Luni/Joi	Marţi
614	Calea	Radnei	Calea Armatei Roşii	Micalaca	Luni/Joi	Marţi
615	Str.	Renaşterii		Micalaca	Luni/Joi	Marţi
616	Str.	Romul Ladea		Micalaca	Luni/Joi	Marţi
617	Str.	Săvârşin		Micalaca	Luni/Joi	Marţi
618	Str.	Semânâtorilor		Micalaca	Luni/Joi	Marţi
619	Str.	Severin		Micalaca	Luni/Joi	Marţi
620	Str.	Sighişoara		Micalaca	Luni/Joi	Marţi
621	Str.	Simfoniei		Micalaca	Luni/Joi	Marţi
622	Str.	Simion Popa		Micalaca	Luni/Joi	Marţi
623	Piaţa	Soarelui		Micalaca	Luni/Joi	Marţi
624	Str.	Stânjenel	Credinţei	Micalaca	Luni/Joi	Marţi
625	Str.	Şiriei		Micalaca	Luni/Joi	Marţi
626	Str.	Tuşnad		Micalaca	Luni/Joi	Marţi
627	Str.	V.Lucaciu		Micalaca	Luni/Joi	Marţi
628	Str.	Vaslui		Micalaca	Luni/Joi	Marţi
629	Str.	Viorelelor		Micalaca	Luni/Joi	Marţi
630	Str.	Voinicilor		Micalaca	Luni/Joi	Marţi
631	Str.	Vrancei		Micalaca	Luni/Joi	Marţi
632	Str.	ZalĂu		Micalaca	Luni/Joi	Marţi
633	Str.	Zefir		Micalaca	Luni/Joi	Marţi
634	Str.	Zoe		Micalaca	Luni/Joi	Marţi
635	Aleea	Zorelelor		Micalaca	Luni/Joi	Marţi
636	Str.	Arh. Milan Tabacovici	Iosif Merfi	Mureşel	Luni/Joi	Marţi
637	Str.	Banatului		Mureşel	Luni/Joi	Marţi
638	Str.	Basarabi	Rostov	Mureşel	Luni/Joi	Marţi
639	Str.	Berzei	I.Puşcariu	Mureşel	Luni/Joi	Marţi
640	Str.	Bobâlna		Mureşel	Luni/Joi	Marţi
641	Str.	C. D. Loga	Ada Marinescu	Mureşel	Luni/Joi	Marţi
642	Str.	Cincinat Pavelescu		Mureşel	Luni/Joi	MArţi
643	Str.	Col. Alexandru Lacu		Mureşel	Luni/Joi	Marţi
644	Str.	Col. Caius Miorenescu		Mureşel	Luni/Joi	Marţi
645	Str.	Col. Gheorghe Ioan Mureşan		Mureşel	Luni/Joi	Marţi
646	Str.	Col. Şt. Rene Mihâilescu		Mureşel	Luni/Joi	Marţi
647	Str.	Constantin Gurban		Mureşel	Luni/Joi	Marţi
648	Str.	Corabiei		Mureşel	Luni/Joi	Marţi
649	Str.	Diaconul Coresi		Mureşel	Luni/Joi	Marţi
650	Piaţa	Eroilor		Mureşel	Luni/Joi	Marţi
651	Str.	Furnicii		Mureşel	Luni/Joi	Marţi
652	Str.	Gheorghe Sion		Mureşel	Luni/Joi	MArţi
653	Str.	Gladiolelor	Herţen	Mureşel	Luni/Joi	Marţi
654	Str.	Gustav Augustini		Mureşel	Luni/Joi	Marţi
655	Str.	Gutuilor		Mureşel	Luni/Joi	Marţi
656	Str.	Ilie Minea		Mureşel	Luni/Joi	Marţi
657	Str.	Ioan Pâun Pincio		Mureşel	Luni/Joi	Marţi
658	Str.	Lucernei		Mureşel	Luni/Joi	Marţi
659	Str.	Macului		Mureşel	Luni/Joi	Marţi
660	Str.	Maria Cunţan		Mureşel	Luni/Joi	Marţi
661	Str.	Măcieşului		Mureşel	Luni/Joi	Marţi
662	Str.	Memorandului		Mureşel	Luni/Joi	Marţi
663	Str.	Miraj		Mureşel	Luni/Joi	Marţi
664	Str.	Mr. Nicolae Dărăban	Str. V	Mureşel	Luni/Joi	Marţi
665	Str.	Nicolae Densuşeanu		Mureşel	Luni/Joi	Marţi
666	Str.	Nicolae Horga		Mureşel	Luni/Joi	Marţi
667	Str.	Petalelor		Mureşel	Luni/Joi	Marţi
668	Str.	Prislop	Volga	Mureşel	Luni/Joi	Marţi
669	Str.	Sever Secula		Mureşel	Luni/Joi	Marţi
670	Str.	Spartacus		Mureşel	Luni/Joi	Marţi
671	Str.	Teodor Mariş		Mureşel	Luni/Joi	Marţi
672	Str.	Titan		Mureşel	Luni/Joi	Marţi
673	Str.	Vasile Bogrea		Mureşel	Luni/Joi	Marţi
674	Str.	Vasile Pârvan		Mureşel	LuNi/Joi	Marţi
675	Aleea	Aeroport		Parneava	Miercuri/Sâmbătă	Joi
676	Str.	Abatorului		Pârneava	Miercuri/Sâmbătă	Joi
677	Str.	Andrei Şaguna	Gheorghe Dimitrov	Pârneava	Miercuri/Sâmbătă	Joi
678	Str.	Andrenyi Karoly		Pârneava	Miercuri/Sâmbătă	Joi
679	Str.	Biruinţei		Pârneava	Miercuri/Sâmbătă	Joi
680	Calea	Bodrogului		Pârneava	Miercuri/Sâmbătă	Joi
681	Str.	Căpitan Ignat		Pârneava	Miercuri/Sâmbătă	Joi
682	Str.	Clujului	Sava Raicu	Pârneava	Miercuri/Sâmbătă	Joi
683	Str.	Conduraşilor	Şt. Gheorghiu	Pârneava	MieRcuri/ Sâmbătă	Joi
684	Str.	Dorobanţilor		Pârneava	Miercuri/Sâmbătă	Joi
685	Str.	Dr. Ioan Raţiu	Sverdlov	Pârneava	Miercuri/Sâmbătă	Joi
686	Str.	Eftimie Murgu	Gen. Coandă	Pârneava	Miercuri/Sâmbătă	Joi
687	Str.	Episcop Roman Ciorogariu	Gh. Hălmăgean	Pârneava	Miercuri/Sâmbătă	Joi
688	Str.	Gheorghe Doja	D-Na Bălaşa	Pârneava	Miercuri/Sâmbătă	Joi
689	Str.	Griviţei		Pârneava	Miercuri/Sâmbătă	Joi
690	Str.	Izlazului		Pârneava	Miercuri/Sâmbătă	Joi
691	Str.	Latină		Pârneava	Miercuri/Sâmbătă	Joi
692	Str.	Liviu Rebreanu	Ocsko Terezia	Pârneava	Miercuri/Sâmbătă	Joi
693	Str.	Mărului		Pârneava	Miercuri/Sâmbătă	Joi
694	Str.	Oituz		Pârneava	Miercuri/Sâmbătă	Joi
695	Str.	Pădurii	Kock	Pârneava	Miercuri/Sâmbătă	Joi
696	Str.	Venus		Pârneava	Miercuri/Sâmbătă	Joi
697	Str.	Emil Monţia	23-Aug	Sânicolaul Mic	Luni/Joi	Marţi
698	Str.	Iasomiei		Sânicolaul Mic	Luni/Joi	Marţi
699	Str.	Nucului		Sânicolaul Mic	Luni/Joi	Marţi
700	Str.	Paşcani		Sânicolaul Mic	Luni/Joi	Marţi
701	Str.	Pescăruş	Maikov	Sânicolaul Mic	Luni/Joi	Marţi
702	Str.	Steagului		Sânicolaul Mic	Luni/Joi	Marţi
703	Str.	Tarafului		Sânicolaul Mic	Luni/Joi	Marţi
704	Str.	Teodor Păcăteanu	Gheorghe Stoica	Sânicolaul Mic	Luni/Joi	Marţi
705	Str.	Tulnic		Sânicolaul Mic	Luni/Joi	Marţi
706	Str.	Brânduşei		Sânicolaul Mic	Luni/Joi	Marţi
707	Str.	Căprioarei		Sânicolaul Mic	Luni/Joi	Marţi
708	Str.	Căpşunilor		Sânicolaul Mic	Luni/Joi	Marţi
709	Str.	Clopotului		Sânicolaul Mic	Luni/Joi	Marţi
710	Str.	Coasei		Sânicolaul Mic	Luni/Joi	Marţi
711	Str.	Cobzei		Sânicolaul Mic	LUni/Joi	Marţi
712	Str.	Cpt. Ioan Fătu	Scânteia	Sânicolaul Mic	Luni/Joi	Marţi
713	Str.	Flacăra		Sânicolaul Mic	Luni/Joi	Marţi
714	Str.	Frumoasă		Sânicolaul Mic	Luni/Joi	Marţi
715	Str.	Frunzei		Sânicolaul Mic	Luni/Joi	Marţi
716	Str.	Nicolaus Lenau	Fadeev	Sânicolaul Mic	Luni/Joi	Marţi
717	Str.	Panselei		Sânicolaul Mic	Luni/Joi	Marţi
718	Str.	Ştefan Zarie	Tractorul Roşu	Sânicolaul Mic	Luni/Joi	Marţi
719	Str.	Vântului		Sânicolaul Mic	Luni/Joi	Marţi
720	Str.	Bobocilor		Sănicolaul Mic	Luni/Joi	Marţi
721	Piaţa	13 Martiri		Subcetate	Luni/Joi	Marţi
722	Str.	Achile		Subcetate	Luni/Joi	Marţi
723	Str.	Cetăţii		Subcetate	Luni/Joi	Marţi
724	Str.	Cezar		Subcetate	Luni/Joi	Marţi
725	Str.	Diogene		Subcetate	Luni/Joi	Marţi
726	Str.	Gladiator		Subcetate	Luni/Joi	Marţi
727	Str.	Hector		Subcetate	Luni/Joi	Marţi
728	Str.	Infanteriei		Subcetate	Luni/Joi	Marţi
729	Str.	Marte		Subcetate	Luni/Joi	Marţi
730	Str.	Micşunelelor		Subcetate	Luni/Joi	Marţi
731	Str.	Părului	Edison	Subcetate	Luni/Joi	Marţi
732	Str.	Pompei		Subcetate	Luni/Joi	Marţi
733	Str.	Radu De La Afumaţi		Subcetate	Luni/Joi	Marţi
734	Str.	Redutei		Subcetate	Luni/Joi	Marţi
735	Str.	Santinelei		Subcetate	Luni/Joi	Marţi
736	Str.	Troiei		Subcetate	Luni/Joi	Marţi
737	Str.	Trompetei		Subcetate	Luni/Joi	Marţi
738	Aleea	Amara		Şega	Miercuri/Sâmbătă	Joi
739	Str.	Aprodul Purice		Şega	Miercuri/Sâmbătă	Joi
740	Calea	Aurel Vlaicu		Şega	Miercuri/Sâmbătă	Joi
741	Str.	Baba Novac		Şega	Miercuri/Sâmbătă	Joi
742	Str.	Bucegi		Şega	Miercuri/Sâmbătă	Joi
743	Str.	CocoRilor	Petre Gheorghe	Şega	Miercuri/Sâmbătă	Joi
744	Str.	Constantin Brâncoveanu	Scărişoara	Şega	Miercuri/Sâmbătă	Joi
745	Str.	Constantin Brâncuşi	Ural	Şega	Miercuri/Sâmbătă	Joi
746	Aleea	Constructorilor		Şega	Miercuri/Sâmbătă	Joi
747	Str.	Cosânzeana		Şega	Miercuri/Sâmbătă	Joi
748	Str.	Cucului		Şega	Miercuri/Sâmbătă	Joi
749	Str.	Dâmboviţei		Şega	Miercuri/Sâmbătă	Joi
750	Aleea	Dezna		Şega	Miercuri/Sâmbătă	Joi
751	Aleea	Fluturilor		Şega	Miercuri/Sâmbătă	Joi
752	Str.	Giordano Bruno	Augustin	Şega	Miercuri/SÂmbătă	Joi
753	Str.	Hasdeu		Şega	Miercuri/Sâmbătă	Joi
754	Str.	Haţeg		Şega	Miercuri/Sâmbătă	Joi
755	Str.	Henri Coandâ	Trestiei	Şega	Miercuri/Sâmbătă	Joi
756	Str.	Inului		Şega	Miercuri/Sâmbătă	Joi
757	Str.	Ioan Flueraş	Fânului	Şega	Miercuri/Sâmbătă	Joi
758	Str.	Maramureş		Şega	Miercuri/Sâmbătă	Joi
759	Str.	Moise Rişcuţia	Artileriei	Şega	Miercuri/Sâmbătă	Joi
760	Str.	Muşeţel		Şega	Miercuri/Sâmbătă	Joi
761	Aleea	Neptun		Şega	Miercuri/Sâmbătă	Joi
762	Str.	Obedenaru	L. Pâtrâşcanu	Şega	Miercuri/Sâmbătă	JOi
763	Str.	Oborului		Şega	Miercuri/Sâmbătă	Joi
764	Str.	Orăştie		Şega	Miercuri/Sâmbătă	Joi
765	Str.	Pelinului		Şega	Miercuri/Sâmbătă	Joi
766	Str.	Preot Dr. Ilarion Felea	Mestecăniş	Şega	Miercuri/Sâmbătă	Joi
767	Aleea	Predeal		Şega	Miercuri/Sâmbătă	Joi
768	Str.	Rotarilor		Şega	Miercuri/Sâmbătă	Joi
769	Str.	Simbolului		Şega	Miercuri/Sâmbătă	Joi
770	Str.	Slânic		Şega	Miercuri/Sâmbătă	Joi
771	Str.	Socului		Şega	Miercuri/Sâmbătă	Joi
772	Str.	Şcoalei		Şega	Miercuri/Sâmbătă	Joi
773	Str.	Şezatorii		Şega	Miercuri/Sâmbătă	Joi
774	Aleea	Tomis		Şega	Miercuri/Sâmbătă	Joi
775	Aleea	Ulise		Şega	Miercuri/Sâmbătă	Joi
776	Str.	Vasile Conta		Şega	Miercuri/Sâmbătă	Joi
777	Str.	Vrabiei		Şega	Miercuri/Sâmbătă	Joi
778	Câmpul	Albinelor		Ion G. Duca	Marţi/Vineri	Miercuri
779	Câmpul	Balta Mica			Marţi/Vineri	Miercuri
780	Câmpul	Crivabora			Marţi/Vineri	Miercuri
781	Câmpul	Dumbrava Roşie			Marţi/Vineri	Miercuri
782	Câmpul	Ineluş			Marţi/Vineri	Miercuri
783	Câmpul	Speranţei			Marţi/Vineri	Miercuri
784	Str.	Stejarului		WestField	Marţi/Vineri	Miercuri
785	Str.	Teiului		Westfield	Marţi/Vineri	Miercuri
786	Str.	Tesla		Westfield	Marţi/Vineri	Miercuri
787	Str.	Creatiei		Westfield	Marţi/Vineri	Miercuri
788	Str.	Viziunii		Westfield	Marţi/Vineri	Miercuri

(9492)

JURNAL ARĂDEAN

Coliziune între două nave FOTO: EPA

Poluare în Marea Tireniană

ROMA. Un feribot și o navă care transportă containere au intrat în coliziune în nordul Mării Tireniene, iar în urma accidentului în apă se scurge carburant, anunță autoritățile franceze și italiene. Accidentul maritim a avut loc duminică în Marea Tireniană, între Insula Corsica (Franța) și Portul italian Genova, anunță autoritățile, citate de site-ul IlPost.it.

Feribotul tunisian Ulysse a intrat în coliziune cu nava portcontainer CLS Virginia. Nicio persoană nu a fost rănită în accident. În urma coliziunii, din nave se scurge carburant, formându-se o pată cu lungimea de patru kilometri. Operațiunile de eliminare a poluării sunt gestionate de autoritățile maritime franceze, dar Italia a trimis trei nave la locul accidentului. Autoritățile franceze cercetează circumstanțele producerii accidentului maritim.

SURSA: MEDIAFAX

Şobolanii „masacraţi”

PARIS. O asociație pentru drepturile animalelor a lansat o campanie în zeci de stații de metrou din Paris, cerându-le oamenilor să se abțină de la „masacrarea” șobolanilor, în contextul măsurilor de combatere a acestor animale care infestează capitala Franței și le produc disconfort locuitorilor. Campania a fost lansată de asociația Paris Animaux Zoopolis, care își propune să apere drepturile tuturor animalelor, indiferent de preferințele oamenilor față de acestea.

Posterele afișate în stațiile de metrou prezintă imagini cu șobolani „drăgălași” și atrag atenția că aceștia „sunt ființe sensibile”, care pot „să simtă emoții”. Campania le cere autorităților să renunțe la planul de deratizare.

SURSA: AGERPRES

Au băut ca anul trecut

MÜNCHEN. Festivalul berii Oktoberfest, care s-a încheiat duminică în Germania, a strâns 6,3 milioane de participanți. În cadrul festivalului anual care se desfășoară în München au fost consumați circa 7,5 milioane de litri de bere, cantitate egală cu cea băută anul trecut. La ediția de anul acesta, cantitatea de băuturi nealcoolice consumate a crescut cu 10%, potrivit organizatorilor.

Temperaturile ridicate au adus cu 100.000 mai mulți participanți la Oktoberfest („Wiesn”, cum îl denumesc localnicii), iar numărul infracțiunilor denunțate a scăzut cu 10 procente în comparație cu 2017.

În ciuda scăderii numărului de infracțiuni, festivitățile de anul acesta au fost umbrite de decesul unui participant care a fost implicat într-o dispută și a murit în urma unei lovituri la cap. Printre invitații de anul acesta s-au numărat fostul președinte american Bill Clinton, care și-a făcut apariția purtând o pereche de pantaloni scurți tradiționali, și soția acestuia, Hillary.

SURSA: AGERPRES

S-au băut milioane de litri FOTO: EPA

Va vota pentru democraţi

LOS ANGELES. Cântăreața Taylor Swift (28 ani), care nu și-a făcut publice până acum opiniile politice, a declarat duminică pe Instagram că va vota pentru democrați în cadrul alegerilor legislative parțiale americane. Întrucât până acum s-a arătat „reticentă” în a face publice astfel de opinii, cântăreața, interpreta unor hituri precum „Bad Blood” sau „Shake it off”, mărturisește, într-un mesaj postat pe rețeaua de socializare, că și-a schimbat părerea.

La 6 noiembrie „voi vota în Tennessee (...), voi vota pentru Phil Bredesen la Senat și Jim Cooper la Camera reprezentanților”, candidații democraților, precizează cântăreața pe contul său urmărit de 112 de milioane de abonați. Vedeta o critică pe Marsha Blackburn, reprezentanta republicană a statului Tennessee în Camera reprezentanților și candidată la un post în Senat pentru alegerile din noiembrie.

SURSA: AGERPRES

Andreea
Este manechinul Amalia Judea Management

FOTO: AMALIA JUDEA

Prizonier
Puiul de leu a fost eliberat de veterinari dintr-o cușcă în care era ținut pe un câmp, în apropierea orașului Utrecht. FOTO: EPA

Titiev, premiat în detenţie

STRASBOURG. Premiul pentru drepturile omului „Vaclav Havel” 2018 al Consiliului Europei a fost decernat lui Oiub Titiev (61 de ani), responsabilul din Cecenia al ONG-ului rus Memorial, în prezent încarcerat. Acest premiu, însoțit de o sumă de 60.000 de euro, recompensează un „eminent apărător al drepturilor omului”, care „a denunțat abuzurile comise de forțele de ordine și autoritățile locale” în Cecenia, a declarat președinta Adunării parlamentare a Consiliului Europei (APCE), elvețianca Liliane Maury-Pasquier.

„Premiul este o manifestare de recunoștință pentru munca pe care el însuși și Memorial o desfășoară; este de asemenea un mesaj către toți cei și cele care depun eforturi în această regiune pentru afirmarea principiilor statului de drept și ale drepturilor omului: continuați-vă acțiunea!”, a adăugat președinta APCE.

Oiub Titiev, șeful filialei din Cecenia, republică rusă din Caucaz, a fost arestat în ianuarie de poliție, care afirmă că a descoperit în mașina lui droguri, despre care el susține că au fost plantate fără știrea lui. Judecat în prezent la Groznâi, el riscă până la zece ani de închisoare.

SURSA: AGERPRES

Oiub Titiev FOTO: FAN

Nobel 2018 pentru Economie

Cercetătorii William D. Nordhaus şi Paul M. Romer au câştigat premiul Nobel pentru Economie.

STOCKHOLM. William D. Nordhaus și Paul Romer au primit luni premiul Nobel pentru economie pentru cercetările lor în domenii care implică dezvoltarea sustenabilă pe termen lung în economia globală și bunăstarea populației la nivel mondial, potrivit comitetului care a decernat distincția.

Americanul William Nordhaus, profesor la Universitatea Yale, a arătat în studiile sale modul în care activitatea economică interacționează cu chimia și fizica de bază pentru a produce schimbări climatice. Nordhaus a fost prima persoană care a creat un model cantitativ care descrie modul în care se influențează între ele la nivel global economia și clima. Modelul său este utilizat în prezent pentru a analiza consecințele politicilor privind clima, de exemplu taxele referitoare la emisiile de carbon. Cercetările economistului american Paul Romer, fost vicepreședinte senior al Băncii Mondiale până în ianuarie 2018, au demonstrat modul în care acumularea de idei susține dezvoltarea economică pe termen lung. A demonstrat modul în care forțele economice guvernează nivelul de receptivitate al companiilor privind producerea de noi idei și inovații. Cercetările lui Romer au constituit bazele teoriei creșterii endogene.

Anul trecut, premiul Nobel pentru economie i-a fost acordat economistului american Richard H. Thaler, pentru contribuția la dezvoltarea economiei comportamentale, potrivit comunicatului publicat pe site-ul nobelprize.org.

Se anunță câștigătorii FOTO: EPA

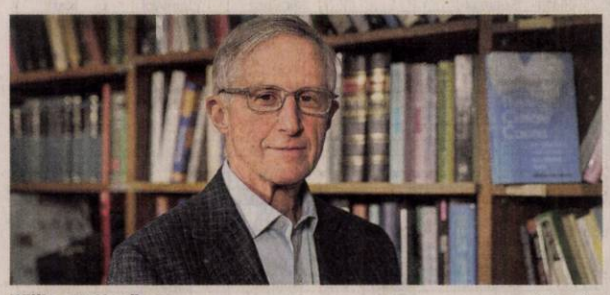

William D. Nordhaus FOTO: EPA

La începutul lunii mai, Academia Suedeză a anunțat că premiul Nobel pentru literatură va fi suspendat anul acesta, pe fondul scandalului sexual care a izbucnit în sânul secției ce decernează prestigioasa distincție. „Premiul Nobel pentru literatură pe 2018 va fi acordat și anunțat în același timp cu cel pe 2019”, se mai arăta în comunicat.

Anul acesta, fiecare premiu Nobel vine cu un cec în valoare de nouă milioane de coroane suedeze (870.000 de euro). Laureații își vor primi premiile Nobel în timpul unor ceremonii oficiale organizate la Stockholm și la Oslo, pe 10 decembrie, ziua în care se comemorează moartea fondatorului distincțiilor, Alfred Nobel, decedat în 1896.

Premiile Nobel sunt decernate din 1901, cu excepția celui pentru economie, instituit în 1968 de Banca Centrală din Suedia, cu ocazia împlinirii a 300 de ani de la fondarea acestei instituții. Premiile au fost create după moartea inginerului suedez Alfred Nobel (1833 - 1896), inventatorul dinamitei, conform voinței sale din testament.

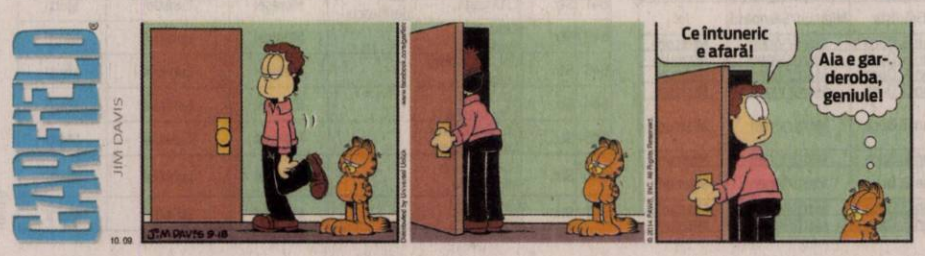

Paul Romer FOTO: EPA

FONDAT 1989, APARE LA ARAD, TEL. 0257/281.802, E-MAIL: REDACTIA.JURNALARADEAN@INFORMMEDIA.RO; PUBLICITATE.JURNALARADEAN@INFORMMEDIA.RO

Încearcă reţete cu struguri pentru a aduce savoare în mâncare

PAGINA 10

JURNAL ARĂDEAN

Mara Ungureanu, excelenţă la doar 17 ani

PAGINA 5

MIERCURI
10 OCTOMBRIE 2018
ANUL XXX, NR. 8175
12 PAGINI - 1,90 LEI

25° Temperaturile se vor situa între 11 şi 25 grade. Vântul va sufla cu 10 km/h.

DIMINEAŢA | AMIAZA | SEARA

Primăria dă CJA în judecată

Primăria Arad cere de la Consiliul Judeţean terenul de la „Polivalentă" sau bani în schimbul lui.

ARAD. Incredibil, dar adevărat! După ce au stat 12 ani cu mâinile în sân, reprezentanţii Primăriei Municipiului Arad au deschis acum o acţiune în instanţă prin care cer înapoi de la Consiliul Judeţean Arad terenul de aproximativ 5.000 de metri pătraţi aflat în zona Sălii Polivalente. Numai că, după cum am anunţat în alte materiale, acest teren a fost vândut de un executor judecătoresc.

Să reluăm puţin istoria acestui teren. În anul 2005, Primăria a transferat respectivul teren către Consiliul Judeţean Arad. Această instituţie a intrat în parteneriat cu SC Continental Hotels SA pentru construirea unui complex sportiv. În acest sens, a fost înfiinţată societatea SC Continental Vest SA, asociaţi fiind CJA şi Continental Hotels. Societatea hotelieră s-a angajat că va ridica în zona „Polivalentei" un complex sportiv, inclusiv un hotel. Numai că anii au trecut, nimeni nu a făcut nimic, iar firma Continental Vest a fost lichidată. Cum singurul bun al societăţii era terenul de la „Polivalentă", acesta a fost scos la licitaţie şi cumpărat de către Florin Lucian Paşca cu suma de 977.000 de lei. Un chilipir, după cum spun specialiştii în imobiliare. Vânzarea a avut loc chiar în primăvara acestui an, procedura de lichidare a societăţii Continental Vest fiind una care a lăsat în urmă multe semne de întrebare. /P.3

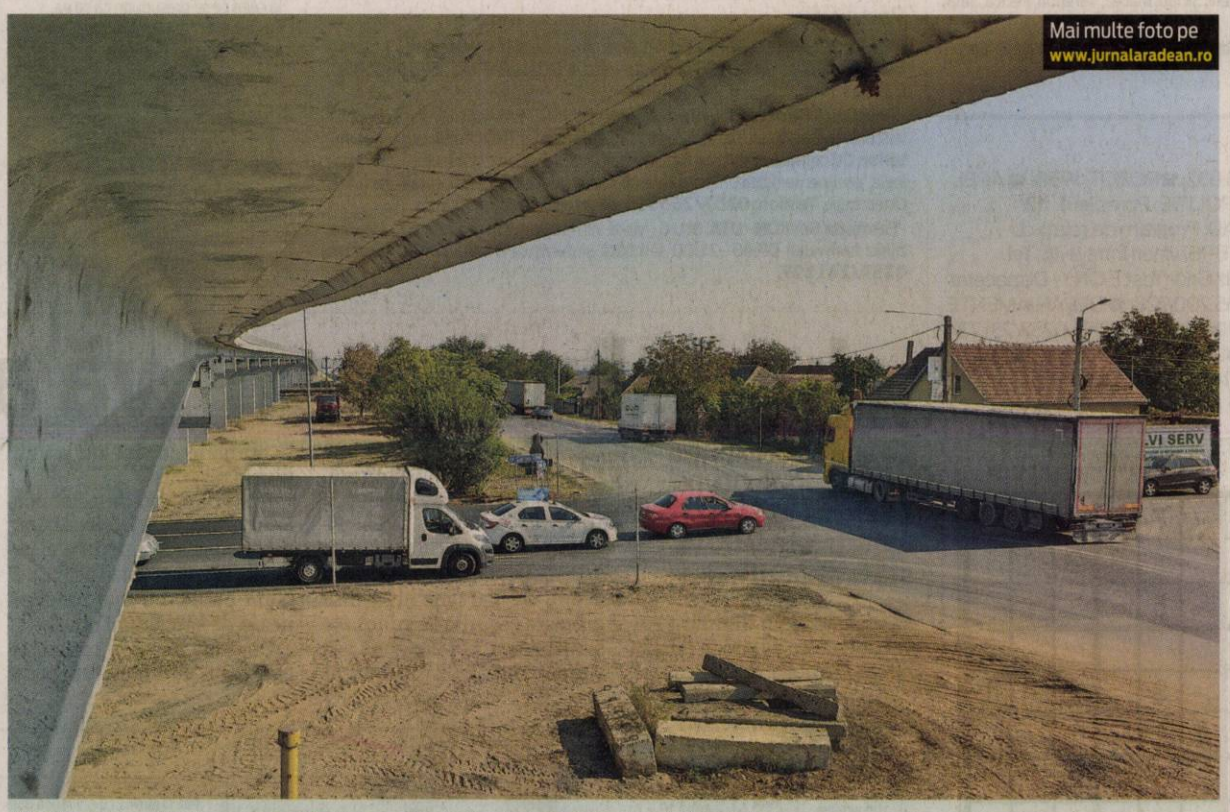

Mai multe foto pe www.jurnalaradean.ro

10 octombrie a sosit, pasajul de la CET e tot închis!

A devenit o obişnuinţă ca termenele de finalizare ale lucrărilor realizate pe bani publici să nu fie respectate. Iar pasajul de la CET nu face excepţie de la regulă. Deşi reprezentantul firmei Tehnodomus, Gheorghe Maxinan, ne dădea asigurări că din 10 octombrie vom circula pe pasajul CET, aflăm că acest lucru s-ar putea întâmpla ... săptămâna viitoare. /P.6

FOTO: VALI GORAN

Dragi abonaţi din cartierul Grădişte

Din cauza unor probleme greu de anticipat, distribuirea cotidianului Jurnal arădean către abonaţii din Grădişte se va face cu întârziere. Încercăm să remediem această situaţie cât mai curând cu putinţă. Ne cerem scuze pentru acest inconveninet.

Tribunalul Arad FOTO: I.C

Infirmă teoria „omului negru"

ARAD. Parchetul de pe lângă Tribunalul Arad (PTA) arată - în cazul atacului asupra lui Daniel Dragoman - că unul dintre cei doi inculpaţi a tras asupra lui. Potrivit unui comunicat de presă remis, inculpaţii au furat şi o borsetă cu bani de la Dragoman. /P.6

O haită de câini periculoasă

ARAD. Frică şi teoare. O haită de câini, formată din opt exemplare, îi terorizează pe arădenii ce locuiesc sau trec pe strada Emil Gârleanu. Mai alarmant este faptul că lângă imobilul de la numărul opt de pe strada Emil Gârleanu funcţionează şi Liceul Tehnologic UCECOM „Spiru Haret". /P.3

Competiţie pentru Bruxelles

ARAD. Membrii Uniunii Salvaţi România au intrat într-o competiţie internă în vederea stabilirii candidaţilor pentru Bruxelles. Lista finală va fi stabilită în urma voturilor colegilor de partid. /P.4

Palatul Cultural FOTO: JA

Muzeul, „aliat" cu Arad Free Tours

ARAD. Complexul Muzeal Arad şi Asociaţia Turism Alternativ, iniţiatoare a proiectului Arad Free Tours, au semnat un acord de colaborare, cu scopul de a susţine turismul cultural în judeţul nostru. /P.5

Lucrări la Bârzava FOTO: A.G.

Drum între Căpruţa şi Groşii Noi

BÂRZAVA. Un drum lung de 11 kilometri, realizat pe fonduri europene nerambursabile, a fost finalizat în comuna Bârzava. Şoseaua leagă localităţile Căpruţa şi Groşii Noi. /P.3

Cu mingea la picior FOTO: JA

UTA, victima unei conspiraţii?

ARAD. Antrenorul Ionuţ Popa a dat-o pe caterincă la conferinţa de presă premergătoare jocului cu Metaloglobus, vorbind despre o conspiraţie împotriva echipei UTA. „Trebuie să jucăm extraordinar să fim lăsaţi să câştigăm" - spune Popa. /P.7

S-a pus parafă pe noua secţie de oncologie din Arad

Consiliul Judeţean şi Ministerul Dezvoltării au semnat contractul pentru amenajarea Secţiei Oncologie.

ARAD. „Ieri (luni-n.r.) am semnat contractul pentru noua secţie de oncologie care se va construi pe stada Vicenţiu Babeş, în clădirea care a aparţinut Consiliului Judeţean. Proiectul tehnic şi execuţia lucrării au o valoare de 9.339.000 de lei fără TVA şi vor fi finanţate de Ministerul Dezvoltării prin Programul Naţional de Dezvoltare Locală, adică din credit angajament.

Durata totală a acestui contract este de 31 de luni, adică aproximativ doi ani şi jumătate de la data semnării. Ofertantul câştigător este asocierea SC Eldiclau SRL - ca lider - şi SC Performa Arhitecţi şi Ingineri SRL" - a anunţat, marţi, într-o conferinţă de presă, Iustin Cionca, preşedinte al Consiliului Judeţean Arad.

El a ţinut să mai precizeze că „deşi documentaţia a fost respinsă de două ori de ANAP, am terminat în patru luni licitaţia".

Dr. Szekely Orban Csaba, şeful Secţiei Oncologie a Spitalului Judeţean din Arad, a mărturisit că încă nu îi vine să creadă că acest proiect se va realiza pentru că de când este în oraşul Arad, adică de peste 30 de ani, a „construit" nu mai puţin de patru centre oncologice - toate, „finalizate" la stadiul de... hârtie. /P.3

Dulce

În topul preferinţelor sunt ciocolata simplă şi cea cu alune.

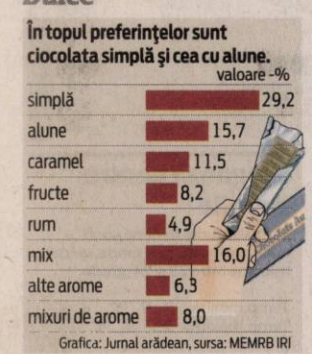

Grafica: Jurnal arădean, sursa: MEMRB IRI

Intervenţie promptă FOTO: ISU

„Seism 2018" la nivelul judeţului

ARAD. Desfăşurare impresionantă de forţe marţi, 9 octombrie, la nivelul judeţului Arad. Totul pentru exerciţiul „Seism 2018".

În cadrul exerciţiului care s-a desfăşurat pe durata a două ore s-a testat capacitatea de coordonare interinstituţională în cazul producerii unui cutremur.

La exerciţiu au participat echipaje de pompieri, jandarmi, poliţişti, SMURD şi din cadrul Serviciului de Ambulanţă Judeţean Arad. /P.6

MARIUS GHENEA în Arad!
11 octombrie 2018
• Eveniment destinat exclusiv companiilor.
• Curs antreprenoriat, marketing şi vânzări.
Înscrieri la tel: 0720 400 350,
email: publicitate.jurnalaradean@informmedia.ro
Inform Media Press SRL
JURNAL ARĂDEAN
ARAD ONLINE www.aradon.ro

MARIUS GHENEA
Director de investiţii în cadrul fondului 3TS Capital Partners, antreprenor în serie şi business angel cu investiţii de succes în SEE, Marius Ghenea se află în topul oamenilor de afaceri conform Forbes Romania. Co-fondator al Venture Connect (o platformă de sprijin pentru antreprenori de start-up şi investitori), Marius Ghenea s-a implicat în multe activităţi educaţionale, fiind profesor de Antreprenoriat, Inovaţie şi New Business Ventures în cadrul Maastricht School of Management, programul Executive MBA, co-organizator al School for Startups Romania, prima şcoală de antreprenoriat din sud-estul Europei.
Cunoscut ca fiind unul dintre leii din cadrul emisiunii „Arena Leilor", Marius Ghenea este şi autorul primei cărţi din antreprenoriat din România.

(9461)

9 771220 748034 17212

Remember: 10 octombrie

1813 S-a născut Giuseppe Verdi, compozitor italian (d. 1901)

1860 S-a născut Joan Maragall, poet spaniol (d. 1911)

1866 S-a născut Nicolae Vermont, pictor român (d. 1932)

1903 Compania Bayer a pus în vânzare aspirina

1914 A murit regele Carol I al României (n. 1866)

1924 S-a născut James Clavell, scriitor (d. 1994)

1930 S-a născut Harold Pinter, dramaturg, poet, prozator, regizor, scenarist englez (d. 2008)

1964 A murit compozitorul ceh Frantisek Picha (n. 1893)

1965 A murit compozitorul Georgy Mikhaylovich Rimsky-Korsakov (n. 1901)

Laura Stoica FOTO: FAN

1967 S-a născut cântăreaţa Laura Stoica (d. 2006)

1974 A murit scriitoarea Marie Luise Kaschnitz (n. 1901)

1985 A murit Orson Welles, actor şi regizor (n. 1915)

1985 A murit Yul Brynner, actor (n. 1915)

2004 A murit actorul Christopher Reeve (n. 1952)

Piețe și târguri

Azi este zi de piaţă la Pâncota, Beliu, Buteni, Şiclău, Macea, Vânători, Pecica, Şiria şi **zi de târg la** Beliu şi Buteni.

Mâine, joi, este zi de târg săptămânal la Curtici, Sebiş, Cermei, Săvârşin, Secusigiu, Zerind.

Telefoane utile

☎ INFORMAŢII TELEFONICE: 118.932; ☎ROBOT: 1958; ☎ APEL UNIC DE URGENŢĂ (SALVARE, POLIŢIE; Pompieri): 112; ☎ PRIMĂRIA MUNICIPIULUI ARAD: Program de relaţii cu publicul (camera 5) luni-joi între 8-18; vineri între 8-16. Tel. centrală: 0257/281.850; ☎ Delgaz Grid (fost E.ON) - Dispecerat de urgenţe: 0800.800.928 şi 0265.200.928; ☎ DERANJAMENTE CURENT ELECTRIC: 0257/929; ☎ INFORMAŢII CFR: 0257/231.777; ☎ PROTECŢIA CONSUMATORULUI: B-dul Revoluţiei, nr. 50. Telefon: 0257/257.049; ☎ POLIŢIA LOCALĂ: 0257/939.

Sudoku

ÎNCEPĂTORI

REGULI: În fiecare bloc sunt câteva cifre între 1 şi 9, stabilite dinainte. Acestea trebuie completate cu cifrele lipsă, în aşa fel încât fiecare număr să figureze o singură dată. De asemenea, cifrele de la 1 la 9 trebuie să figureze o singură dată atât pe rândurile orizontale cât şi pe coloanele verticale ale celor nouă blocuri luate împreună.

5				7			3	
3					8	2		
4	9			5				
		9						7
6				3				1
8			4			3		
	1				4	6		
					9		5	4
	5					9		

AVANSAŢI

9	6				7			
				8			1	
		3			5	8		6
	8			6				
4				3		7		
					9			8
		2	5		3			
				1		5		
3	4		9			1		

Soluţiile jocurilor din numărul precedent:

ÎNCEPĂTORI

2	5	9	4	7	1	3	6	8
6	1	8	3	9	5	4	7	2
3	7	4	6	2	8	5	9	1
8	6	3	9	1	4	7	2	5
9	2	7	8	5	6	1	3	4
5	4	1	2	3	7	6	8	9
1	8	6	7	4	9	2	5	3
7	3	5	1	8	2	9	4	6
4	9	2	5	6	3	8	1	7

AVANSAŢI

9	4	8	7	2	1	6	5	3
2	3	7	6	5	8	1	9	4
6	5	1	3	4	9	8	7	2
8	2	5	9	1	7	3	4	6
1	6	9	8	3	4	7	2	5
3	7	4	2	6	5	9	8	1
5	9	6	1	8	2	4	3	7
7	1	2	4	9	3	5	6	8
4	8	3	5	7	6	2	1	9

UNDE MERGEM în Arad

Cinema

CINEMA CITY ATRIUM

- **„Îmi este indiferent dacă în istorie vom intra ca barbari”**, orele 15:50, 18:30
- **Alpha**, ora 17:10
- **Călugăriţa: misterul de la mănăstire**, orele 20:10, 22:20
- **Hell Fest. Parcul Groazei**, ora 18:30, 20:40, 22:40
- **Hotel Transylvania 3: Monştrii în vacanţă** 3D, ora 15:10
- **Johnny English loveşte din nou**, orele 14:10, 16:10, 18:10, 20:10, 22:10
- **Loserii la seral**, orele 13:10, 15:30, 17:50, 20:10, 22:30
- **Luis şi mini-extratereştrii**, orele 14:40, 16:50
- **Misterul ceasului din perete**, orele 14:20, 16:50, 19:00, 21:20
- **O simpla favoare**, 17:10, 21:20
- **Peppermint: Gustul răzbunării**, orele 19:40, 21:50
- **Poley-Inimă de viteaz**, orele 13:00, 14:50, 16:40
- **Povestea unui pierde-vară**, ora 13:40
- **Spionul care mi-a dat papucii**, ora 14:40
- **Venom**, 13:20, 15:40, 18:00, 19:00, 20:20, 21:30, 22:50
- **Wheely: Voios şi iute** 3D, orele 14:10, 16:10, 18:10

Teatru

Teatrul Clasic „Ioan Slavici”

- Al tău vechi, Caragiale (r. Valentin Voicilă), joi, 11 octombrie, ora 19, Sala Studio

Expoziţii

- **Galeriile de Artă „Delta”:**
- Sculptura azi.4 discursuri
- **Sala „Clio”** (str. Horea nr. 10): • Expoziţie de fotografie „Marele Război pentru întregirea patriei” Foto Club Arad.
- **Complexul Muzeal Arad** (Palatul Cultural, Piaţa G. Enescu 1): • „Arheologia arădeană de-a lungul vremii”; • „Bizere – art&technology”; • „Tezaur 1848/49. Repere din Colecţia de relicve a muzeului arădean”; • „Arad – 1989”; • „Mahrame: Portrete şi Nume.

Sănătate

- **CABINET GINECOLOGIC:** Cabinet ginecologic Arad, B-dul Decebal 11 (lângă Hotel Aradul), chiuretaj medicamentos, eco 4 D, test PAP.TEL: 0770823850, 0723643581
- **Policlinica DR. TURCIN, oferă:** Cardiologie (EKG, Ecografie cardiacă, Doppler vascular, Holter EKG si TA, Test de efort), Oftalmologie **(NOU - chirurgie pol anterior; CV computerizat; optică medicală),** ORL (videoendoscopie), pneumologie, gastroenterologie, neuropsihiatrie, medicină de familie, ecografii generale, Ginecologie. **Telefon: 0257/285510, www.policlinica-turcin.ro**
- **Farmacia GLYKON - UTA**, Bl U 6 (vis-a-vis de biserica în construcţie). Deschis zilnic: luni-vineri 07.00 -21.00 sâmbătă şi duminică 08.00-18.00. **Telefon: 0257/241197.**

Horoscop

BERBECUL (III.21.-IV.20.)
Ar fi indicat ca în această zi să te conectezi cu cei care te conduc şi îţi încurajează fanteziile, în loc să îţi pierzi timpul cu cei care au alte planuri pentru tine. Este nevoie să străluceşti.

TAURUL (IV.21.-V.20.)
Probabil că eşti pe punctul de a încheia o mişcare majoră în viaţa ta profesională. Prima reacţie poate fi să deliberezi singur în timp ce te lupţi cu argumentele pro şi contra.

GEMENII (V.21.-VI.21.)
Primeşti invitaţii de la persoane dragi, dar preferi să pleci mai devreme la slujbă ca să recuperezi tot ce aţi amânat în cursul întregii săptămâni.

RACUL (VI.22.-VII.22.)
Discuţiile cu persoana iubită se sting peste noapte, aşa că vei şti cum trebuie să procedezi ca altă dată să nu mai primeşti reproşuri fără a fi vinovat.

LEUL (VII.23.-VIII.23.)
Încearcă să nu te gândeşti prea mult la ceea ce se presupune că se va întâmpla în curând. Adevărul este că lucrurile nu funcţionează neaparat aşa cum sunt planificate.

FECIOARA (VIII.24.-IX.23.)
Adună-ţi plantele şi asigură-te că primesc suficentă lumină. Dacă nu ai plante, profită de aceasta ocazie pentru a merge la florărie şi cumpără un ghiveci pentru casa sau biroul tău.

BALANŢA (IX.24.-X.23.)
Eşti pus pe plimbări. Nu lăsa insecuritatea altor persoane sau înţelegerea superficială a unei anumite probleme să împiedice progresul. Există un avantaj în modul în care abordezi lucrurile..

SCORPIONUL (X.24.-XI.22.)
Se pare că nimănui nu-i place birocraţia mai mult decât ţie. Ar fi bine să încerci să profiţi de atmosfera acestei zile. Dacă ai unele cereri sau formalităţi de completat, sunt şanse să fie mult mai uşor.

SĂGETĂTORUL (XI.23.-XII.21.)
S-a putea ca ziua de azi să fie favorabilă negocierilor. Încă de dimineaţă este posibil să fii nevoit să pleci într-o călătorie în interes personal.

CAPRICORNUL (XII.22.-I.20.)
Azi este posibil ca şeful tău să îţi dea nişte veşti ce te vor face să îţi schimbi programul complet. Există posibilitatea să fii puţin confuz, dar nu te îngrijora deoarece această stare va trece în scurt timp.

VĂRSĂTORUL (I.21.-II.20.)
După multă vreme în care ai fost chinuit de stres, vei avea şanse bune de a reuşi în tot ceea ce faci.

PEŞTII (II.21.-III.20.)
În această zi eşti pe punctul de a avea unele realizări remarcabile într-o afacere şi o recompensă materială semnificativă.

„Jurnal arădean” vă ascultă

De luni până joi, între orele 11.00-13.00, la telefonul 0257.212.055, redactorul nostru vă stă la dispoziţie.

ARAD. Arădeanul **Ciurdaru Pavel**, locuieşte pe strada Poetului şi ne spune că „de câteva săptămâni nu se mai ocupă nimeni de curăţenia stradală. Vorbim de strada Poetului în zona blocurilor P1 şi P2. Pe lângă vegetaţia care nu mai este curăţată, cum era până acum, nu mai vine nimeni să golească coşurile de gunoi. Ne ocupăm noi, cei din zonă aşa cum putem. Sesizări am făcut la primărie dar nu am primit niciun răspuns”.

Cititorii noştri de pe strada Beiuş, Micălaca, la blocul 613, ne-au contactat pentru a ne spune că pe strada lor iluminatul public nu mai funcţionează de săptămâni bune.

Un arădean ne-a contactat pentru a ne spune că pista pentru biciclete de pe strada Mărului este distrusă de un individ care locuieşte la marginea pădurii şi care deţine două camionete cu care circulă pe pistă. „Îi invit pe cei de la Poliţia Locală să vină aici, să întocmească act de distrugere şi să îl înainteze instanţei”, ne spune arădeanul. **JA-V.G.**

Curs valutar

Denumirea valutei	BNR	BCR		BRD		Intesa Sanpaolo Bank		Banca Românească		Patria Bank		Alpha Bank		Casa de schimb LUXOR		Casa de schimb TRESOR	
		C	V	C	V	C	V	C	V	C	V	C	V	C	V	C	V
Euro	4,66	4,59	4,74	4,59	4,74	4,61	4,70	4,64	4,70	4,63	4,69	4,64	4,69	4,64	4,66	4,64	4,66
Dolar SUA	4,07	3,99	4,17	3,97	4,14	4,01	4,09	4,05	4,10	4,01	4,12	4,04	4,11	4,04	4,07	4,04	4,07
Forint	0,0143	0,0137	0,0149	0,0139	0,0147	00141	0,0146	-	-	0,0137	0,0147	-	-	0,0143	0,0144	0,0143	0,0144
Gram aur	155,90																

Vremea

Miercuri, 10 octombrie

www.aradon.ro

11° LA ORA 6 — temperaturile se vor situa între 9 şi 11 grade. Vântul va sufla cu 10 km/h dinspre E.

25° LA ORA 18 — temperaturile se vor situa între 23 şi 25 grade. Vântul va sufla cu 10km/h dinspre E.

Ziua precedentă

Arad	24	Umiditate:	40 %
Lipova	24	Presiune:	767 mmHg
Chişineu- Criş	24	Precipitaţii:	0 %
Săvârşin	22	Vânt:	11 km/h
Sebiş	22	Direcţie vânt:	E

Soarele

Răsare: 07:43
Apune: 18:59

Azi

Temperaturile se vor situa între 11 şi 25 grade. Vântul va sufla cu 10 km/h, dinspre E.

FAZELE LUNII

9.10 · 16.10 · 24.10 · 31.10

MIERCURI	JOI	VINERI	SÂMBĂTĂ
11° 25°	9° 24°	8° 23°	7° 23°
senin	senin	senin	senin

Calendar

Biserica ortodoxă: Sf. Mc. Evlampie şi Evlampia, sora lui; Sf. Cuv. Vasian şi Teofil Mărturisitorul (Post)
Biserica greco-catolică: Sf. m. Eulampie şi sora sa Eulampia
Biserica romano-catolică: Sf. Daniel Comboni, ep.

Prognoză pentru trei zile

Temperaturile minime vor fi cuprinse între 7 şi 9 grade, iar cele maxime între 23 şi 24 grade.

Temp.minime: 7 - 9 °C
Temp.maxime: 23 - 24 °C.

JURNAL ARĂDEAN
B-dul Revoluţiei nr. 62, Arad

BRAT Auditat de BRAT

Reclamaţii difuzare: 0257.241.151

Şef departament publicitate şi departament difuzare: Cristian Sulinţan
Secretariat: 0257.212.090 (centrala), fax - 0257.212.012
Marea publicitate: 0257.280904
Mica publicitate: 0257.210775; B-dul Revoluţiei, nr. 81
Tiparul executat la: Tipografia Inform Média Lapkiadó Kft

Redactor şef: Adriana Barbu (8416) Responsabil de număr: Valentin Goran
Secretar general de redacţie: Gabriela Groza (8423); Departamente: Eveniment: Alin Gherasim (8417), Ioana Costaş (8414); Valentin Goran (8405); Economic: Andreea Pintea (8415); Social: Diana Duţu (8413); Sport: Daniel Scridon (8424), Leo Sfâra (8422), Dan Lazăr (8406); Cultură: Eugen Rogojan.
Tehnoredactare: Ghizela Şerban (8409), Munteanu Daniel (8411).
REDACŢIE: tel. 0257.212.090 (centrala); fax 0257.212.012, 0257.228.592; e-mail: redactia.jurnalaradean@informmedia.ro, adevaruldearad@informmedia.ro, publicitate.jurnalaradean@informmedia.ro, publicitate.adevarul@informmedia.ro

Câinii care terorizează o stradă întreagă

Frică şi teoare: O haită de câini, formată din opt exemplare, îi terorizează pe toţi arădenii ce locuiesc sau trec pe strada Emil Gârleanu.

ARAD. Mai alarmant este faptul că lângă imobilul de la numărul opt de pe strada Emil Gârleanu funcţionează şi Liceul Tehnologic UCECOM „Spiru Haret". Şi, ca atare, pe aici trec zilnic foarte mulţi elevi şi cadre didactice. În zonă se află şi o grădiniţă, ca tabloul să fie complet iar frica şi mai mare. Reprezentanta celor ce locuiesc pe stradă, Magda M. şi care ne-a prezentat nemulţumirile, ne spune că nu e vorba numai de elevi, ci şi de copii ori bunici care trebuie să aibă grijă când trec prin dreptul acestui imobil, de fapt de toţi cei care trec prin faţa acestei case.

Se tem pentru viaţa lor

„Ne este frică să trecem pe lângă această casă să nu fim muşcaţi de câini. Ei fiind mai mulţi, sunt mai agresivi. Nu avem nimic cu câinii, dar să îi ţină închişi în curtea lui. Problema este că poarta are o crăpătură prin care câinii pot să iasă şi să intre când vor. Am încercat să vorbim cu proprietarul, dar nu îl interesează deloc situaţia. Eu, de exemplu, trec cu nepoţelul spre grădiniţă şi când trec pe aici tot timpul îmi este frică. Cum pot să îmi apăr nepotul dacă sar toţi câinii pe noi. Mai mult aici este şi o şcoală. Vă rugăm să ne ajutaţi cumva", ne-a solicitat M. Magda.

Hingherii au eşuat

Pentru cititorii noştri am luat legătura cu reprezentanţii primăriei pentru a vedea ce este de făcut. Iată ce ne spune pe subiect Ralu Cotrău, purtătorul de cuvânt al Primăriei Municipiului Arad: „O echipă mixtă formată din agenţi ai Direcţiei Generale Poliţia Locală Arad şi angajaţi ai Gospodăririi Comunale s-au deplasat în cursul acestei săptămâni la imobilul situat pe strada Emil Gârleanu. Acţiunea de capturare a câinilor a eşuat, întrucât aceştia, la vederea hingherilor s-au refugiat în curtea imobilului printr-o crăpătură din gard. Odată identificat proprietarul patrupedelor, acesta riscă o sancţiune de 1.500 de lei pentru lăsarea în libertate a animalelor, în conformitate cu HCLM nr. 208/2011". **JA-V.G.**

În aşteptarea tragediei

Să sperăm că cei din primărie, prin poliţiştii locali, nu vor uita de acest caz şi vor rezolva cumva problema, cu amendă sau prin capturarea câinilor, şi asta tocmai pentru a nu se întâmpla până la urmă o tragedie. Cine va fi răspunzător în cazul unei tragedii e clar, dar vinovaţii vor fi mult mai mulţi în condiţiile în care noi am semnalat deja pericolul ce pluteşte pe strada Emil Gârleanu la nr. 8. Oare el a fost notat ca atare de autorităţi?

Unul din cei opt câini de la numărul 8 FOTO. V.G.

Drum nou între Căpruţa şi Groşii Noi

BÂRZAVA. Comunele şi oraşele din judeţul Arad au „simţit" că cea mai bună variantă de dezvoltare vine de la Uniunea Europeană. Aşa că administratorii lor s-au pus pe scris proiecte şi pe solicitat fonduri nerambursabile. La fel s-a întâmplat şi în comuna Bârzava, acolo unde primăria a prins un proiect european de un milion de euro pentru modernizarea drumului dintre satele Căpruţa şi Groşii Noi, lung de 11 kilometri.

Lucrările au demarat încă de anul trecut, iar acum sunt aproape gata. „Peste 90 la sută din lucrare este finalizată. În prezent, se mai lucrează la marcaje, indicatoare rutiere şi montarea parapetelor", a spus Gabriel Faur, primarul comunei Bârzava. Proiectul a fost finanţat în proporţie de 100 la sută de Uniunea Europeană, aşa că primăria nu a trebuit să cheltuie niciun ban. Şi nu vorbim despre o simplă asfaltare, lucrarea fiind mult mai complexă. Practic, întreg drumul a fost refăcut, începând de la fundaţie şi până la stratul de asfalt. „Şoseaua este acum una modernă, iar maşinile locuitorilor celor care trec pe aici nu mai au de suferit. În plus, şi timpul petrecut pe acest drum a scăzut considerabil", a mai spus Gabriel Faur, care a precizat şi faptul că proiectul a fost finalizat mai repede cu un an de zile decât s-a estimat.

Lucrările de modernizare a drumurilor din comuna Bârzava nu se opresc aici. În această toamnă vor fi demarate două noi proiecte. Unul se referă la modernizarea DC 83, care leagă satele Lalaşinţ şi Belotinţ, iar al doilea la asfaltarea străzilor din Monoroştia. „În ceea ce priveşte DC 83, noi putem asfalta doar 1,3 kilometri din lungimea drumului, restul aparţinând comunei Conop. Dacă vorbim despre asfaltările din Monoroştia, aici este vorba despre singura stradă neasfaltată, lungă de 1,5 kilometri", a anunţat primarul comunei Bârzava. **JA-A.G.**

Au asfaltat drumul FOTO: A.G.

În această toamnă

Lucrările menţionate mai sus vor demara în această toamnă. „Nu putem garanta că vom reuşi să le finalizăm anul acesta, totul depinde de condiţiile meteorologice. Însă, în cel mai rău caz, asfaltările vor fi finalizate în primăvara anului viitor", a concluzionat Gabriel Faur.

Primăria dă CJA în judecată

Primăria Arad a dat în judecată Consiliul Judeţean şi cere terenul de la Polivalentă sau bani în schimbul lui.

Terenul a ajuns pe masa judecătorilor FOTO: V.G.

ARAD. Publicaţia noastră a urmărit de ani de zile soarta terenului de la Polivalentă. Şi am şi scris de fiecare dată când apăreau noutăţi. Cu toate acestea, nimeni din Primăria Arad nu s-a sesizat că soarta respectivului teren atârnă de un fir de aţă. Doar după ce lichidarea Continental Vest a fost finalizată, iar terenul a fost vândut, cei de la Municipiu s-au trezit şi au anunţat că ei vor terenul înapoi. Teren care, repetăm, a fost cedat Consiliului Judeţean acum 13 ani.

În acest sens, Primăria a intentat un proces în care pârâţii sunt Consiliul Judeţean, cei doi noi proprietari ai terenului, respectiv Lucian Florin Paşca şi Mihai Paşca, dar şi Mitu Insolvency IPURL, firma care a lichidat Continental Vest. Totodată, în proces a fost chemată în garanţie şi societatea Continental Hotels.

Dar să vedem care sunt motivele pentru care Primăria cere terenul înapoi. În primul rând, municipalitatea susţine că, în anul 2005, când s-a făcut transferul terenului, în hotărârea respectivă se specifica faptul că realizarea complexului sportiv trebuie începută într-un an de zile de la cedarea terenului. Adică până în 2006 (din 2006 şi până în 2018, Primăria nu s-a sesizat asupra faptului că pe terenul respectiv nu a început nicio construcţie). Apoi, spun cei de la Primărie, terenul a fost trecut din domeniul public al Judeţului Arad în domeniul privat, lucru ilegal. „Constatându-se că nu a fost realizată investiţia şi că terenul a fost transmis către o societate comercială, prin trecerea terenului din proprietatea publică a Judeţului Arad în proprietatea privată a UAT - Judeţul Arad, cu încălcarea regimului juridic de drept public, este impetuos necesară revenirea terenului în proprietatea publică a Municipiului Arad", se arată în chemarea în judecată înaintată de Primăria Arad către Tribunalul Arad. Cu riscul de a ne repeta, reiterăm faptul că acuzele aduse acum de primărie puteau fi imputate încă din anul 2006, adică de acum 12 ani. Pare suspect faptul că, numai după vânzarea terenului respectiv, municipalitatea s-a „activat" şi cere acum Consiliului Judeţean terenul înapoi.

Acceptă şi bani

Cu toate că insistă să primească terenul înapoi, Primăria Arad s-ar mulţumi şi cu ceva bani. În cererea de chemare în judecată, juriştii municipalităţii anunţă că, dacă lichidarea firmei Continental Vest a fost legală, primăria este dispusă să primească şi o sumă de bani, nu neapărat terenul cu pricina. „În condiţiile în care instanţa de judecată apreciază legale actele de executare efectuate de pârâta de ordinul 3 (n.r. firma de insolvenţă Mitu Insolvency IPURL), solicităm obligarea pârâţilor Consiliul Judeţean Arad şi Judeţul Arad să achite municipiului Arad contravaloarea prejudiciului cauzat ca urmare a încălcării regimului juridic de drept public, respectiv obligarea acestora la plata contravalorii imobilului la valoarea de piaţă ce va fi stabilită printr-o expertiză judiciară evaluatorie", cer cei de la Primărie. În această situaţie, Consiliul Judeţean ar pierde de două ori. Prima dată, în momentul în care terenul a fost scos la licitaţie şi vândut la un preţ infim faţă de valoarea reală de piaţă, şi a doua oară în momentul în care ar trebui să restituie Primăriei contravaloarea întregului teren la adevărata valoare de piaţă.

Pe rol

Procesul prin care Primăria cere Consiliului Judeţean bani pentru terenul de la Polivalentă se judecă la Tribunalul Arad, Secţia a III-a Contencios Administrativ şi Fiscal, Litigii de Muncă şi Asigurări Sociale. Primul termen a fost stabilit pentru data de 4 octombrie. Instanţa a decis să amâne procesul după prima înfăţişare, pentru ca judecătorii să poată analiza înscrisurile depuse la dosar. Rămâne de văzut cum vor aprecia judecătorii acţiunea municipalităţii, în condiţiile în care aceasta a fost depusă la 12 ani distanţă de la momentul în care au fost identificate neregulile privind transferul terenului.

ALIN GHERASIM
alin.gherasim@informmedia.ro

S-a pus parafă pe Oncologie

Consiliul Judeţean şi Ministerul Dezvoltării au semnat contractul pentru amenajarea Secţiei Oncologie pe strada Vicenţiu Babeş.

Au anunţat semnarea contractului FOTO: JA

ARAD. „Este un centru necesar pentru că oncologia este o problemă de sănătate publică. Numărul cazurilor creşte vertiginos, incidenţa şi mortalitatea prin această boală situând Aradul în primele cinci locuri pe ţară. Secţia de Oncologie e singura din judeţ care tratează cancerul, dar are, din păcate, doar 600 de metri pătraţi. Pentru comparaţie, noua secţie va avea peste 4.000 de metri pătraţi, pe trei nivele" - a spus dr. Szekely Orban Csaba.

Multe cazuri avansate

Potrivit şefului Secţiei Oncologie, în judeţul Arad sunt aproximativ 14.000 de bolnavi de cancer. Dintre aceştia, „tratăm aproximativ 3.000 de bolnavi pe an. Ceilalţi sunt sub supraveghere, eventual sub tratamente simptomatice, deci sunt dispensarizaţi" - a explicat dr. Szekely.

> Cancerul apare la vârste tot mai tinere. Dar pot să spun că media este între 55 şi 60 de ani
>
> DR. SZEKELY ORBAN CSABA

Între cele mai frecvente tipuri de cancer se află cancerul pulmonar. Dar vin foarte tare din spate cancerul de prostată, la bărbaţi, şi cancerul de sân, la femei. În top se află şi cancerul colorectal - din cauza modului nostru de viaţă şi al alimentaţiei -, apoi cancerul digestiv, cancerul ovarian, şi cancerul pancreatic. Cât de avansată e boala în momentul în care e diagnosticată? Potrivit şefului Secţiei Oncologie, „din păcate, aici avem o problemă: două treimi din cazuri sunt cazuri avansate". În ceea ce priveşte vârsta bolnavilor, „cancerul apare la vârste tot mai tinere. Dar pot să spun că media este între 55 şi 60 de ani". **JA-D.D.**

Personal insuficient la Secţia de Oncologie

Secţia Oncologie a Spitalului Judeţean din Arad are 50 de paturi. În fiecare lună, aici sunt internaţi 700 de bolnavi de cancer - atât la spitalizare de zi, cât şi la spitalizare continuă. Două treimi din internări sunt la spitalizarea de zi.

În cadrul secţiei lucrează patru medici primari şi trei medici rezidenţi. În ciuda faptului că spitalul a organizat concurs pentru ocuparea a două noi posturi de medic, nu s-a înscris decât un singur candidat. Medicii care lucrează acum în secţie acoperă atât spitalizarea continuă, cât şi spitalizarea de zi şi ambulatoriul. Ei sunt ajutaţi de 16 asistente, dar ar mai fi nevoie de încă 5-6. „Lucrăm la 60% din numărul de personal" - a punctat dr. Szekely Orban Csaba. El a mai insistat pe faptul că pentru ambulator şi spitalizarea de zi ar trebui să existe un circuit separat, cu personal separat astfel încât pacienţii să nu mai fie puşi în situaţia de a aştepta. Această problemă va fi rezolvată odată cu amenajarea secţiei de pe strada Vicenţiu Babeş. Nu ne rămâne decât să sperăm că într-un spaţiu nou, modern, dotat cu tot ce trebuie, bolnavii vor beneficia (şi) de un personal medical mai empatic.

Competiţie pentru Bruxelles

Membrii Uniunii Salvaţi România au intrat într-o competiţie internă în vederea stabilirii candidaţilor pentru Bruxelles.

Candidaţii USR pentru Parlamentul European se stabilesc în urma unei competiţii interne FOTO: FAN

ARAD. Desemnarea candidaților Uniunii Salvați România pe lista pentru Parlamentul European se va face în urma unei competiții interne. În acest sens, USR Arad a anunțat că va găzdui prima dezbatere din cadrul competiției. „Uniunea reprezintă singurul partid din România care își va alege reprezentanții în urma unei campanii transparente, deschisă publicului și prin votul tuturor membrilor săi", a subliniat Vlad Botoș, președintele USR Arad.

Botoș a explicat și faptul că: „România are nevoie să fie reprezentată în forul legislativ european de persoane calificate, capabile să comunice cu elita politică europeană, să susțină proiecte naționale și să lupte pentru interesele românilor. Din păcate, corpul parlamentarilor europeni ai țării noastre este, cu mici excepții, compus din rude și apropiați servili ai liderilor partidelor tradiționale din România, incapabili să reprezinte interesele naționale și care mai degrabă fac un deserviciu de imagine poporului român.

Pentru a ieși din această paradigmă păguboasă pentru noi toți, USR a demarat un proces transparent de selecție a propriilor candidați, bazat pe competența acestora, pe ceea ce au dovedit că pot să facă în carierele lor profesionale, pe programele proprii asumate, prin care să reprezinte în mod curajos și eficient România. Pe toți acești candidați veți avea ocazia să îi cunoașteți, înainte de a fi desemnați".

Liber la înscrieri

Orice membru USR s-a putut înscrie în competiție, prin depunerea online a unui dosar de candidat. După validarea acestora, pentru două luni se va duce o campanie internă deschisă publicului, urmând ca pozițiile pe lista de candidați să fie determinate la final, prin votul întregului partid. **JA-A.P.**

Patru la dezbatere

Cristian Ghinea, Radu Mihaiu, Iulian Lorincz și Alexandru Vărzaru vor fi cei patru USR-iști care vor participa la dezbaterea de joi, 11 octombrie. Locația desfășurării evenimentului este sediul USR din strada Dimitrie Bolintineanu, nr 5, etaj 4, cu începere de la ora 18:30.

Adrian Todor: „Internet gratuit în zeci de şcoli"

Un proiect finanţat din fonduri europene ar urma să asigure internet gratuit, fără fir, în zeci de şcoli din Arad.

ARAD. Guvernul României a dat undă verde proiectului de investiții „Platformă națională integrată - Wireless Campus", a anunțat deputatul PSD de Arad, Adrian Todor. Obiectivul general al proiectului îl reprezintă crearea unei platforme naționale integrate de tip campus care să asigure, cu prioritate în școli de nivel gimnazial, serviciul de acces fără fir la rețele de date deschise interconectate, inclusiv la internet.

„Proiectul aprobat de Guvernul României, finanțat din fonduri europene, cu o valoare de peste 200 de milioane de lei, are ca obiectiv dotarea unui număr de 4.500 de unități gimnaziale cu echipamente wireless. Zeci de unități de învățământ din județul Arad vor fi înzestrate cu astfel de echipamente, de care vor beneficia mii de elevi arădeni, dar și profesori. Scopul programului este pregătirea elevilor din România pentru cerințele erei digitale, în timp ce profesorii vor avea posibilitatea de a utiliza în școli, în procesul educațional, tehnologiile informatice. Până în 2020, peste 50% din instituțiile de învățământ preuniversitar vor folosi OER (Open Educational Resources) în educație. Acest program demonstrează încă o dată preocuparea guvernului pentru modernizarea învățământului românesc. În ultimii doi ani s-au luat o serie de măsuri în acest sens, începând cu majorările salariale substanțiale din sistemul educațional, continuând cu investițiile masive în infrastructură, în modernizarea unor unități de învățământ, dar și în ridicarea unor școli și grădinițe noi, la standarde moderne. Numai la nivelul județului Arad, în ultimii doi ani au fost alocate sute de milioane de lei pentru modernizarea a zeci de unități de învățământ sau construirea de școli și grădinițe noi. Spre deosebire de guvernele PDL/PNL, care au închis sute de școli și grădinițe la nivel național, noi am demonstrat și vom demonstra în continuare că privim educația ca un factor strategic de dezvoltare", a declarat deputatul Adrian Todor, membru al Comisiei pentru învățământ, știință, tineret și sport din Camera Deputaților. **JA-A.P.**

> „În ultimii doi ani au fost alocate sute de milioane de lei pentru modernizarea a zeci de unităţi de învăţământ
> **ADRIAN TODOR**

Deputatul Adrian Todor, în Parlament FOTO: FAN

Stanca: „Să fim constructorii viitorului"

Liberalii arădeni s-au constituit într-o comisie de specialitate în sectorul construcţiilor.

ARAD. Vicepreședinte al Organizației Municipale a PNL Arad, Dorin Stanca a tras un semnal de alarmă cu privire la sectorul construcțiilor care, după cum susține liberalul, ar trebui să fie principalul motor al creșterii economice și „are nevoie de revitalizare". În acest context, inginerii constructori din cadrul PNL Arad s-au intâlnit într-o prima ședință pentru a forma o comisie de specialitate în vederea asigurării unui sprijin profesionist administrației locale.

„Sunt onorat de privilegiul pe care mi l-au făcut colegii mei de a mă alege președinte al acestei comisii. PNL Arad are profesioniști remarcabili în multe domenii, inclusiv în sectorul construcțiilor, atât de important pentru dezvoltarea Aradului. Fiind un om de echipă și manager cu experiență de aproape 22 ani în conducerea unei firme în acest domeniu, am înțeles că acționând sinergic, întregul este mai puternic decât suma părților ce compun acest întreg. Ne-am propus să punem ca expertiza noastră în acest domeniu în slujba urbei, generând plus valoare prin implicarea noastră activă în dezvoltarea orașului. Dorim să oferim suport de specialitate atât parlamentarilor, prin propuneri legislative, cât și Consiliului Local. Deja de la prima ședință a comisiei de construcții din cadrul PNL Arad avem propuneri pertinente de îmbunătățire a legislației în domeniul recepției construcțiilor pe care le vom înainta Parlamentului României. Cât privește suportul tehnic oferit administrației locale, dorim să venim cu o propunere de actualizare a planului urbanistic general, astfel încât să ținem cont de dinamica unui oraș european al mileniului trei. Considerăm că actualizarea planului urbanistic general și eficientizarea eliberării avizelor necesare în procesul obținerii unei autorizații de construire s-ar constitui într-un sprijin real pentru cei care doresc să construiască în Arad. Propunem ca avizele să se poată depune și obține online, eliminând astfel timpii de așteptare la cozi, deplasările inutile, reducând astfel nivelul birocrației care doar generează costuri", declară Dorin Stanca. **JA-A.P.**

Dorin Stanca FOTO: FAN

Tripa anunţă sprijin pentru agricultori

Florin Tripa: „Sprijin financiar de 2 miliarde de euro pentru agricultura românească sub forma subvenţiilor".

ARAD. Deputatul PSD, Florin Tripa, dă asigurări că sectorul agricol „va deveni un motor de creștere economică și o sursă de locuri de muncă pentru populația din mediul rural, odată cu garantarea veniturilor agricultorilor pentru a evita migrația din comune și sate".

„Din nou mă bucur să constat promptitudine guvernamentală privind nivelul subvențiilor agricole pe 2018, astfel că, din 16 octombrie, fermierii trebuie să se aștepte la avansurile pentru plățile directe aferente acestui an. În plus, și ciobanii au motive de satisfacție, pentru că vor primi, și ei, la timp, banii pentru animalele lor. Este vorba despre un avans din sumele aferente plăților directe pe suprafață, precum și din sprijinul cuplat la ovine și caprine. Prin acest sprijin financiar acordat fermierilor vor intra în agricultură aproximativ două miliarde de euro, bani proveniți din fonduri europene. Decizia Guvernului va permite beneficiarilor plăților să-și elaboreze propriul plan de afaceri și programul de dezvoltare pe termen scurt, în condițiile cunoașterii nivelului sumelor pe care urmează să le primească. Nu în ultimul rând, obiectivele ministerului de resort vizează fructificarea potențialul agricol real al României, concomitent cu revitalizarea zonelor rurale prin programe specifice de investiții", spune deputatul social-democrat Florin Tripa. **JA-A.P.**

Florin Tripa FOTO: FAN

Citire apometre

Joi 11.10.2018. Căp. I. Fătu, Coasei, Frunzei, Tulnic, Ştefan Zarie, Frumoasa, Iasomiei, Brânduşei, Panselei, Căpşunilor, Luncii, Cerbului, Poiana, C. Negruzzi, A. Ivireanu, P. Rareş Comunarzilor, Retezat, Oltului, Jiului, Turdei, Meşterul Manole, Sulfinei, Cameliei, Izvor, Spătarul Preda, Dima, Greierilor, Graurilor, Curcubeului, Radu Negru, Cosminului, Câmpurilor, Septimiu, Trotuşului, Herodot, Mimozei, Teuz, Năsăud, Buziaş, Mircea Vodă, Ulmului, Independenţei, Suceava, Păltiniş, Gloriei, Solomon, Macedoniei, Orfeu, Măgurei, Caisului, Prometeu, Diana, Letiţiei, Aviaţiei, Ep.R. Ciorogariu fără soţ, Oituz, E. Gârleanu, Minervei, Clopoţeilor, V. Ureche, V. Micle, Căminului, Bârsei, Salciei, Ciocârliei, Crişan, G. Birta, Şt.A. Doinaş, I. Marşieu, B.Bela, Ghe. Lazăr, tr. Dobra, Plevnei, K. Aladar, p-ţa Arenei, Mozart, Dacilor, Paris.

SOLUŢIA INTEGRAMEI DIN NUMĂRUL PRECEDENT

P ■ P ■ F ■ GOL ■ N ■ MAMALIGA ■ AGER ■ NANE ■ CUCURUZ ■ MITUIT ■ ROTAR ■ ROTAR ■ CAS ■ ORAS ■ MOC ■ RUSINAT ■ AMINO ■ LE ■ EM ■ CRIN ■ C ■ CE ■ PANER ■ REGE ■ A ■ CO ■ AVUT ■ ERA ■ TALPI ■ ADUS ■ IN ■ MACAT ■ NERO ■ OM ■ RARITA ■ SI ■ NM ■ L ■ CA ■ ASA ■ PAPUSOI

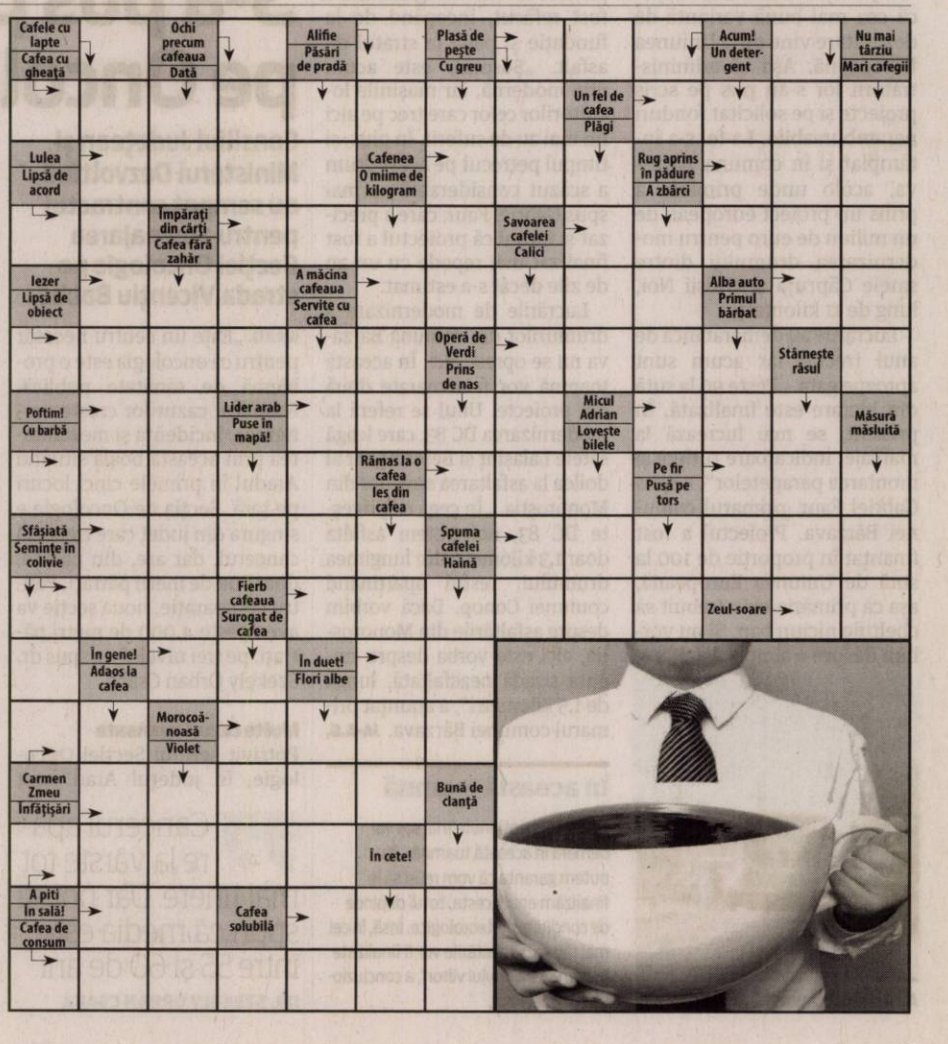

Muzeul dă mâna cu Arad Free Tours

Complexul Muzeal Arad a semnat un acord de colaborare pentru îmbunătăţirea turismului cultural.

ARAD. Complexul Muzeal Arad a semnat astăzi un acord de colaborare cu Asociația Turism Alternativ Arad, titulara proiectului Arad Free Tours, în prezent cel mai activ program privat de promovare turistică a Aradului. Acordul are ca scop principal îmbunătățirea calității turismului cultural în Arad, dar și promovarea cât mai eficientă a patrimoniului cultural al Aradului. Urmează ca cele două entități să demareze, în perioada imediat următoare, proiecte comune care se doresc a fi începutul unei noi relații între arădeni și județul lor, dar și acțiuni îndreptate către vizitatorii orașului.

„Depinde numai de noi"

„Sunt anumite componente în dezvoltarea unui Muzeu care se pretează foarte bine la astfel de colaborări. Cred că putem să ne dăm mâna într-o mulțime de proiecte care vor fi benefice atât pentru cele două părți, cât și pentru cetățenii Aradului și, bineînțeles, turiști. Sperăm că aceștia ne vor vizita de acum încolo în număr tot mai mare. Depinde numai de noi!", a declarat Constantin Inel, directorul Complexului Muzeal Arad.

Un pas important

„Am identificat deja o serie de proiecte pe care dorim să le derulăm împreună cu proaspătul nostru partener. Sunt optimist că tot ceea ce pregătim acum va fi foarte bine primit de public! Acest parteneriat este un pas important pentru ambele părți și, nu în ultimul rând, un pas important pentru Arad. Cred în asociere și cred că doar dacă lucrăm împreună vom putea să ținem pasul și să fim competitivi pe o piață a turismului din România care, în prezent, este în plină expansiune!", spune Mario Csipai, președintele Asociației Turism Alternativ.

Planuri mari

Între planurile imediate ale partenerilor se numără lansarea unui tur de arhitectură pentru arădeni, în cadrul căruia acestora le va fi prezentat patrimoniul construit al Municipiului Arad, dar și realizarea de tururi ghidate prin expozițiile permanente ale Muzeului în cadrul acțiunilor prilejuite de Noaptea Muzeelor. **JA - E.R.**

Până acum

Asociația Turism Alternativ a avut deja de-a face cu Muzeul arădean, venind acum cu inițiativa de a realiza împreună o copie a butucului de la Casa cu Lacăt din Arad. Acea inițiativă, din păcate, nu s-a materializat încă. Semnarea unui acord de colaborare între cele două entități și deschiderea noului manager al Complexului Muzeal Arad către zona civică oferă, însă, șanse mai mari de reușită inițiativei.

Semnarea colaborării FOTO: JA

Excelenţă la doar 17 ani

Tânăra artistă Mara Ungureanu are în palmares două premii internaţionale.

Tânăra artistă arădeancă FOTO: FAN

ARAD. La doar 17 ani, Mara Ungureanu a obținut deja două premii de excelență la concursuri internaționale de caricatură, a avut o expoziție personală, numeroase expoziții colective, burse obținute și o serie de acțiuni de voluntariat care îi întregesc CV-ul.

„Am descoperit că vreau să fac artă prin clasa a V-a, atunci începând să fac grafică la Școala Populară de Arte, ceea ce m-a ajutat foarte mult. Mai serios m-am apucat acum vreo doi ani. Nu știu exact de unde mi se trage pasiunea, pentru că nu am pe nimeni cu înclinații artistice în familie. Datorită unor oameni speciali, care m-au provocat să-mi continui munca, am început să îmi dedic majoritatea timpului creației și, în acești doi ani, am evoluat foarte mult ca om și ca tânăr artist", mărturisește Mara.

Două premii internaţionale

Cele mai importante realizări ale Marei Ungureanu sunt, după cum spune chiar ea, cele două premii de excelență.

Unul l-a obținut la Salonul Internațional de Caricatură de presă și arte vizuale satirice (cel mai mare din lume - 5-7 octombrie, Timișoara), unde a avut o expoziție personală și a făcut portrete live, iar celălalt la ediția jubiliară a Salonului Internațional de Caricatură „Popa's într-un zâmbet de copil" (22 aprilie, Drobeta Turnu-Severin). În luna iunie a acestui an, tânăra artistă s-a bucurat de o expoziție personală, organizată la Consiliul Județean Arad. La Timișoara, Mara a participat la Salonul Internațional alături de peste 300 de caricaturiști din 60 de țări, reușind să obțină premiul de excelență

Cea mai marcantă experienţă

A participat ca portretist la evenimente precum Zilele Județului Timiș, Zilele Ineului, Festivalul Artelor Timișorene, Salonul Internațional de Invenții sau Noaptea Muzeelor din Timișoara, luând totodată parte la evenimente și programe cum ar fi tabăra de creație „Drumul spre artă" (Moneasa, 2017), Atelierul de poster pentru spectacol de teatru contemporan în cadrul FITN5 (Arad, 2017), Noaptea lui Yuri (2017), Minitremu Art Cap (Mureș, 2017) sau Poster Art (Bitola, Macedonia). De asemenea, a fost printre primii 24 de tineri din țară selectați pentru participarea la „Oxford for Romania Summer School", eveniment care, spune tânăra, a fost cea mai marcantă experiență prin care a trecut.

EUGEN ROGOJAN
eugen.rogojan@informmedia.ro

La drumul străinătăţii

Mara Ungureanu este elevă a Colegiului de Arte „Sabin Drăgoi" Arad, secția sculptură-pictură, fiind totodată parte a organizației non-guvernamentale „Școala de Valori", la bursele stART, începând cu anul acesta. „Cel mai probabil, după liceu voi pleca la studii în străinătate, pentru că acolo, arta este mai bine privită", ne spune tânăra arădeancă.

Fotografii arădeni, în Polonia

LODZ. Foto Club Arad a fost prezent la un eveniment fotografic în Lodz, Polonia.

La invitația celor de la Asociația Fotografilor din Lodz, artiștii Foto Club Arad au participat, între 28 septembrie și 1 octombrie, la un eveniment în orașul polonez. La galeria asociației poloneze a fost vernisată o expoziție cu fotografiile tuturor participanților și a fost prezentat un album tipărit cu imaginile pregătite de fiecare club. În același loc, cluburile foto prezente au pregătit o prezentare multimedia de câte 10 minute. Au fost prezente delegații din: Polonia, Slovacia, Cehia, Ungaria (Szentes și Kiskunfelegyhaza), Serbia (Novi Sad), România (Foto Club Arad). Din Arad au fost prezenți Mircea Boran, Octavian Iolu și Călin Creștin.

„Sławomir Grzanek și Robert Tarczyński merită toate felicitările noastre pentru organizarea acestui simpozion și pentru atmosfera prietenească pe care am simțit-o în Lodz! La rândul nostru, îi vom invita pe fotografii polonezi, dar și pe ceilalți participanți la simpozion, să viziteze Aradul, respectiv România, și să ne prezinte fotografiile lor!", transmite Mircea Boran, președintele Foto Club. **JA-E.R.**

Fruntaşi acum 100 de ani

Istoria din urmă cu 100 de ani cu siguranţă ar fi fost alta dacă nu ar fi existat arădenii corifei ai Marii Uniri.

ARAD. Peste numele arădenilor valoroși s-a așezat colbul istoriei, ne spune profesorul Cristian Stoica de la Școala Profesională „ASTRA". Despre lecțiile inedite pe care acest profesor arădean la ține împreună cu elevii săi am mai scris și continuăm să scriem, deoarece reușește să îi atragă pe elevi de partea istoriei românilor.

„Istoria nu se învață doar din cărți sau documente, în clasă, sau în sala de lectură a bibliotecii, ea se poate învăța și în locurile în care marile evenimente s-au petrecut. Pentru că în Palatul «Românul» s-a scris istorie adevărată, am mers alături de elevii Școlii Profesionale «ASTRA», acum, la început de octombrie, în anul centenar. I-am evocat pe arădenii de acum 100 de ani și faptele lor care ne fac cinste. Aradul are numeroase locuri în care s-a scris istorie. Este de datoria noastră să mergem acolo", a declarat profesorul Stoica Cristian. „Aradul a avut un rol central în tot ceea ce a însemnat înfăptuirea Marii Uniri de la 1 Decembrie 1918. Lupta înaintașilor noștri trebuie readusă la lumină pentru a nu fi uitată. Este obligația noastră de a prezenta adevărul istoric, fără ură și fără părtinire.

Presa scrisă din Arad a fost cel mai eficient mijloc de comunicare. «Românul», «Tribuna» și «Tribuna poporului», toate trei au văzut lumina tiparului la Arad, contribuind din plin la lupta pentru Marea Unire. Cât despre clădirile Aradului, putem spune că multe dintre ele poartă în spatele zidurilor masive câte o frumoasă poveste, care merită scoasă la lumină. Clădirea din strada ce poartă numele lui Vasile Goldiș, la numărul 6, este clădirea care a găzduit sediul celui mai important ziar al Transilvaniei începutului de secol trecut: ziarul «Românul»", ne spune profesorul. **JA – V.G.**

Profesorul şi elevii FOTO: FAN

„Pit" se prezintă la Bibliotecă

ARAD. Joi, de la ora 15, actorul și scriitorul Ioan Peter „Pit" se prezintă în fața publicului, în Sala „Astra" a Bibliotecii Județene. Va fi o discuție liberă în care autorul va vorbi despre piesele de teatru pe care le-a scris până acum.

Născut în 1968, a absolvit teatrul la Târgu Mureș și, din 1994, este actor al Teatrului Clasic „Ioan Slavici". Și-a pus semnătura pe o grămadă de texte dramatice, puse în scenă de către teatre din țară și străinătate. Teatrul Național Cluj-Napoca, Teatrul „Fani Tardini" Galați, Teatrul de Cameră Arad, Teatrul de Artă București, Teatrul Național Timișoara, Teatrul Național Radiofonic, Teatrul Clasic „Ioan Slavici" Arad sunt doar câteva dintre instituțiile cu care Ioan Peter a colaborat până acum, în calitate de dramaturg. **JA-E.R.**

ARAD ONLINE
www.aradon.ro

CONSILIUL JUDEŢEAN ARAD
Str. Corneliu Coposu nr. 22

A N U N Ţ Ă

Licitaţie publică pentru închiriere de spaţiu în imobilul situat în municipiul Arad, Bd. Revoluției, nr. 81, parter

Suprafaţa totală: Suprafaţa utilă: 17,25 mp.

Baza legală pentru desfăşurarea licitaţiei o constituie Hotărârea Consiliului Judeţean Arad nr. 188/29.06.2018 şi Codul de procedură civilă.

Garanţia de participare: 300 lei.

Taxa de înscriere: 100 lei.

Licitaţia va avea loc în data de **29.10.2018**, ora **10,00** la sediul Consiliului Judeţean Arad. Termenul de depunere al ofertelor este până în data de **22.10.2018**, ora **12,00** – la **Registratura Consiliului Judeţean Arad.**

În cazul în care nu au fost depuse la termenul stabilit minim 2 oferte, sau în urma şedinţei de licitaţie spaţiul supus închirierii rămâne neadjudecat, şedinţa se repetă săptămânal, de 2 ori, în fiecare zi de joi, ora 10,00, termenul de depunere al ofertelor fiind ziua de miercuri, ora 12,00 la Registratura Consiliului Judeţean Arad.

Caietul de sarcini se poate obţine începând cu data de **11.10.2018** de la Consiliul Judeţean Arad, Serviciul administrarea domeniului public şi privat, str. Corneliu Coposu, nr. 22, etaj 2, camera 203, telefon 0357/ 731196.

P R E Ş E D I N T E,
Iustin CIONCA

(9500 - H114314)

RECLAME

„Seism 2018" la nivelul judeţului Arad

Exerciţiu la nivelul judeţului Arad pentru testarea capacităţii de răspuns, deplasare şi intervenţie a forţelor de intervenţie.

ARAD. Desfăşurare impresionantă de forţe marţi, 9 octombrie, la nivelul judeţului Arad. Au intervenit Detaşamentul de Pompieri Arad, Ineu şi Secţia Bârzava, cu trei autospeciale de stingere, o autospecială de lucru şi salvare la înălţime, două SMURD, trei autoturisme de teren, un camion cu un container de căutare salvare cu patru ofiţeri, 24 de subofiţeri, Inspectoratul de Jandarmi Judeţean Arad cu două auto, un ofiţer, şase subofiţeri, Inspectoratul de Poliţie Judeţean Arad cu două autospeciale, patru agenţi şi Serviciul de Ambulanţă Judeţean Arad cu două ambulanţe şi personal medical. Totul pentru exerciţiul „Seism 2018". În cadrul exerciţiului s-a testat capacitatea de coordonare interinstituţională în cazul producerii unui cutremur.

„Exerciţiul «Seism 2018» s-a desfăşurat marţi, 9 octombrie, la nivelul judeţului Arad, fiind implicate structurile Comitetului Judeţean pentru Situaţii de Urgenţă Arad, o parte a comitetelor locale, cât şi Centrul Judeţean de Conducere şi Coordonare a Intervenţiei la sediul ISU ARAD.

În teren forţele de intervenţie ale ISU Arad, IPJ Arad, IJJ Arad şi SAJ Arad au fost testate pentru a li se verifica capacitatea de răspuns, deplasare şi intervenţie pentru stingerea incendiilor, salvarea victimelor multiple, căutare, triere şi acordare de prim ajutor medical calificat. În cadrul exerciţiului a fost pus în aplicare Planul Roşu de intervenţie la nivelul judeţului Arad şi planurile de cooperare între structurile MAI la nivel judeţean", au precizat reprezentanţii ISU Arad. **JA- I.C.**

Pentru mai multe fotografii intră pe www.jurnalaradean.ro

Au salvat victimele FOTO: ISU ARAD

Procurorii infirmă teoria „omului negru"

Parchetul de pe lângă Tribunalul Arad arată că unul dintre cei doi inculpaţi a tras asupra lui Dragoman. Cei doi i-au furat şi o borsetă cu bani.

Parchetul de pe lângă Tribunalul Arad a remis un comunicat de presă cu privire la speţă FOTO: I.C.

ARAD. Parchetul de pe lângă Tribunalul Arad (PTA) precizează, oficial, că lui Daniel Dragoman i-a fost furată o borsetă în care se afla o sumă de bani de către unul dintre cei doi inculpaţi în cazul său: Alin Iovănuţ şi Florin Maliţa. În comunicatul de presă remis de instituţie pe acest subiect nu se precizează suma de bani care i-a fost sustrasă fostului „locotenent" al lui Uţu Rohozneanu.

De asemenea, PTA arată că unul din cei doi a tras cu arma asupra lui Dragoman, infirmând astfel varianta susţinută de cei doi inculpaţi - variantă în care o persoană îmbrăcată în negru a tras focurile de armă.

„Din probele administrate până în acest moment procesual a rezultat suspiciunea rezonabilă că, în data de 01.10.2018, în jurul orei 04.00 a.m., în municipiul Arad, în faţa locuinţei concubinei sale, persoana vătămată, după ce s-a dat jos din autoturismul său, a fost atacată de unul din cei doi inculpaţi, sosiţi de asemenea la locul faptei cu un alt autovehicul. În timpul confruntării victimei cu acesta, celălalt inculpat a executat două focuri de armă, după o prealabilă ameninţare. Cel de-al doilea proiectil tras a lovit coapsa piciorului stâng al persoanei vătămate determinând leziuni traumatice specifice unor plăgi prin împuşcare. Consecutiv agresiunii, profitând de retragerea victimei care a constatat că este rănită, unul dintre inculpaţi a sustras borseta aparţinând persoanei vătămate în interiorul căreia se afla o sumă de bani. După incident, cei doi inculpaţi şi-au asigurat scăparea, unul prin fugă iar celălalt deplasându-se cu autoturismul", se arată în comunicatul de presă remis de Parchetul de pe lângă Tribunalul Arad.

În cadrul audierilor, cei doi inculpaţi au susţinut că o a treia persoană - îmbrăcată în negru - a tras asupra lui Daniel Dragoman. Arma cu care s-a tras nu a fost găsită. Poliţiştii au căutat pistolul, cu ajutorul pompierilor, în canalul Mureşel din cartierul Confecţii, însă în zadar. De asemenea, oamenii legii au efectuat percheziţii în locaţii situate pe Calea 6 Vânători, tot în căutarea armei, conform informaţiilor noastre. **JA-I.C.**

Acuzele

Potrivit informaţiilor pe care le deţinem, Florin Maliţa este cel cercetat pentru infracţiunile de tâlhărie, tentativă de omor, nerespectarea regimului armelor şi muniţiilor şi uz de armă fără drept, iar Alin Iovănuţ pentru tâlhărie, complicitate la tentativă de omor şi complicitate la uz de armă fără drept.

Pasajul CET rămâne pe... săptămâna viitoare

ARAD. Parcă nici nu mai contează că stăm cu visele în suspans de şapte ani de zile, de când au debutat lucrările la pasajul de lângă CET, şi nici că centura Aradului este un adevărat chin pentru toţi şoferii ce tranzitează oraşul. Că se formează cozi kilometrice, în timp ce lucrarea a avut parte de termene peste termene, prelungite an de an, lună de lună, iar acum săptămână de săptămână. În anul 2017 se anunţa a nu ştiu câta oară recepţia lucrării pentru primăvara lui 2018. Din primăvara lui 2018, termenul a mai fost prelungit de trei ori. Acum, ultimul termen înaintat a fost 10 octombrie. Adică astăzi. Dar, desigur nici acest termen nu este respectat. Un alt termen a fost înaintat acum: ...săptămâna viitoare. O lucrare tipic românească, care te scoate din minţi.

„Lucrările la pasaj sunt finalizate. În cursul săptămânii viitoare, în proporţie de sută la sută, se va da drumul circulaţiei pe pasaj. Mai există totuşi o lucrare de efectuat care nu poate fi realizată până când nu se dă drumul pe pasaj. Când circulaţia va fi preluată de pasaj, vom putea închide accesul spre CET şi groapa de gunoi. Aici va fi realizat un acces nou cu barieră, spre CET. Estimez că aceste lucrări vor dura aproximativ 10 zile", a declarat pentru Jurnal arădean/Aradon, Cristian Ispravnic, directorul DRDP Timişoara. **JA-V.G.**

Încă o amânare la pasaj FOTO: V.G.

Campanie umanitară de donare de sânge

ARAD. În spiritul dezvoltării sentimentului de responsabilitate socială în rândul elevilor şcolarizaţi de către Şcoala Naţională de Pregătire a Agenţilor de Penitenciare Târgu Ocna, prin Structura de învăţământ Arad, s-a demarat o amplă campanie de donare de sânge. Continuând tradiţia ultimilor ani, marţi, 9 octombrie, 40 de elevi ai structurii de învăţământ Arad au răspuns iniţiativei conducerii, în colaborare cu Centrul de Transfuzii Sanguină Arad, în scopul ajutorării semenilor şi sprijinirea sistemului medical naţional, prin donarea de sânge. „Şcoala formează elevii în spiritul umanismului şi respectului faţă de valorile sociale fundamentale, iar gestul de solidaritate al viitorilor agenţi de penitenciare faţă de cei aflaţi în suferinţă dovedeşte că aceştia pot deveni modele de implicare civică pentru comunitatea din care fac parte", au declarat reprezentanţii Penitenciarului Arad. **JA-I.C.**

Dat în urmărire generală, prins la frontiera Nădlac

NĂDLAC. Tâlharul, un tânăr de 21 de ani, cu domiciliul în municipiul Bucureşti, a fost depistat în urma controlului de frontieră. Tânărul s-a prezentat la frontiera Nădlac II de pe autostradă, pe sensul de intrare în ţară, iar în urma verificărilor efectuate de poliţiştii de frontieră s-a descoperit că pe numele lui era emis, de către autorităţile române, un mandat european de arestare, pentru săvârşirea infracţiunilor de furt, furt calificat şi tâlhărie, având de executat 2 ani şi 7 luni de închisoare. În acelaşi punct de trecere a frontierei, tot pe sensul de intrare în ţară, a mai fost depistat un bărbat în vârstă de 31 de ani, din judeţul Argeş, pe numele căruia autorităţile române au emis un mandat european de arestare pentru săvârşirea unei infracţiuni la regimul circulaţiei având de executat un an de închisoare. „Persoanele în cauză au fost predate unui echipaj operativ din cadrul Inspectoratului de Poliţie Judeţean Arad, în continuare fiind dispuse măsurile legale care se impun", au precizat reprezentanţii Serviciului Teritorial al Poliţiei de Frontieră Arad. **JA-I.C.**

ISU Arad, apel către populaţia judeţului

ARAD. Mai multe incendii violente de vegetaţie uscată au avut loc în judeţul Arad în ultimele trei zile. Reprezentanţii Inspectoratului pentru Situaţii de Urgenţă Arad precizează că „toate subunităţile inspectoratului au intervenit şi pentru stingerea a 12 incendii de vegetaţie uscată, concomitent cu alte zeci de intervenţii.

La intervenţiile de luni, 8 octombrie, doar profesionalismul echipajelor de pompieri de la Ineu şi Arad a făcut ca incendiul să nu se extindă la locuinţe sau alte construcţii".

Totodată, luni seara, pompierii Detaşamentului Arad şi cei din Ineu interveneau în continuare pentru stingerea unor incendii de mirişte. Pe această cale reprezentanţii Inspectoratului pentru Situaţii de Urgenţă Arad fac un apel către populaţie „să renunţe la curăţarea terenurilor prin incendiere, iar în cazul în care îşi curăţă curtea sau grădina şi intenţionează arderea resturilor vegetale, operaţiunea să se facă supravegheat şi în momentul în care condiţiile meteo sunt favorabile, când vântul nu este puternic".

JA-I.C.

SC ERGAD TECHNOLOGY SRL
Arad, str. Pădurii nr. 24
firmă cu capital integral Italian care activează în domeniul industriei electronice
angajează:

MONTATORI SUBANSAMBLE ŞI OPERATORI ASAMBLARE PARTE MECANICĂ
Femei şi bărbaţi pentru montarea componentelor electronice.
Se oferă:
- Salariu de încadrare 2600 ron din prima lună
- bonus după 3 luni de la data angajării
- decontare transport + asigurăm transport pe ruta Arad-Zădăreni şi Arad-Iratoş, Dorobanţi, Curtici, Macea cu microbuz
- tichete de masă din prima zi
- prime de vacanţă
- analize gratuite pentru angajare
- ore suplimentare plătite dublu
- program de lucru 1 schimb

TEHNICIENI ELECTRONIŞTI,
Pentru control şi reparare plăci electronice cu tehnologia SMD şi montarea componentelor în SMD
Cerinţe:
- Experienţă
- cunoaşterea limbi italiene constituie un avantaj
- cunoaşterea şi capacitatea de a citi schemele electronice;
- capacitatea de a suda componentele SMD;
- disponibilitate pentru deplasări în Italia.
- se vor specifica în curriculum vitae experienţele de muncă în domeniul electronicii
- salariu de încadrare 2750 ron din prima lună
- bonus după 3 luni de la data angajării

Trimiteţi CV la adresa: otilia.dimeny@ergad.eu sau prin fax 0257-306.194; tel. 0257-206.247. *(9211 - H 89191)*

SC ERGAD TECHNOLOGY SRL
Arad, str. Pădurii nr. 24
firmă cu capital integral italian care activează în domeniul industriei electronice
angajează:

OPERATORI LINIE SMD
Cerinţe:
- Cunoaşterea şi capacitatea de a citi schemele electronice constituie un avantaj
- Disponibilitate pentru deplasări în Italia.
- Se vor specifica în curriculum vitae experienţele de muncă în domeniul electronicii

Se oferă:
- Salariu de încadrare 2750 ron
- Bonus după 3 luni de la data angajării
- Ore suplimentare plătite dublu
- Sporuri de noapte plătite
- Decontare transport
- Tichete de masă din prima zi
- Prime de vacanţă

MONTATORI SUBANSAMBLE ŞI OPERATORI ASAMBLARE
Femei şi bărbaţi pentru montarea componentelor electronice.
Se oferă:
- Salariu de încadrare 2500 ron
- bonus după 3 luni de la data angajării
- decontare transport + asigurăm transport pe ruta Arad-Zădăreni şi Arad-Iratoş, Dorobanţi, Curtici, Macea cu microbuz
- tichete de masă din prima zi
- prime de vacanţă
- analize gratuite pentru angajare
- ore suplimentare plătite dublu
- program de lucru 1 schimb

Trimiteti CV la adresa: otilia.dimeny@ergad.eu sau prin fax 0257-306.194; te1.0257-206.247. *(9212 - H 89191)*

Sport

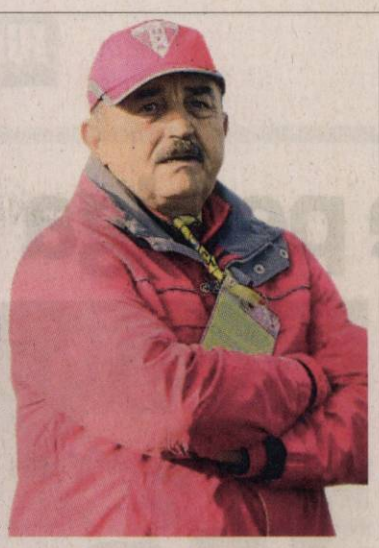

„UTA trebuie să joace extraordinar dacă vrea să câştige, când joacă foarte bine, pierde, fiind furată de arbitri"

Ionuţ Popa, antrenor UTA

8

locuri a coborât tenismanul arădean Marius Copil în clasamentul mondial al jucătorilor profesionişti de tenis (ATP) din această săptămână, aflându-se pe poziţia a 96-a. Copil (27 ani) a intrat în Top 100 pe 15 mai 2017, iar de atunci nu a mai ieşit din elită, cea mai bună clasare a sa fiind locul 73, pe 19 februarie anul acesta.

Primul eşec al handbalistelor a venit în Mureş

TG. MUREŞ. CS Municipal Tg Mureş - club înfiinţat de Primăria din localitate în vară - a pricinuit handbalistelor de la Crişul Ch. Criş prima înfrângere, scor 36-30 (15-17). Golurile oaspetelor au fost reuşite de: Boldor 8, Klimek 7, Lucuşa 6, Damian 4, Iuga 2, Petruşe 2 şi Tudose 1, în timp ce golgeterele mureşencelor au fost Barabaş 10 şi Târşoagă 8. În runda de la finele săptămânii, Crişul va juca în sala UAV, duminică (ora 17), cu Minaur II. **JA-D.L.**

Petre Bulza şi Radu Anca FOTO: FAN

Anca rămâne pe banca LT Cermei

CERMEI. După un început de sezon perfect, cu trei tururi în Cupa României şi victorii, acasă, cu Reşiţa, Ghiroda şi Ocna Mureş, a urmat o perioadă nefastă pentru Lunca Teuz Cermei, cu trei eşecuri. Iar antrenorul Radu Anca s-a pus la dispoziţia conducerii clubului, imediat după eşecul, 0-1, cu ACS Dumbrăviţa. Iar preşedintele Petre Bulza a reacţionat: „Am avut o discuţie constructivă. Am clarificat totul. Jucătorii au luat asupra lor vina înfrângerii cu Dumbrăviţa. Radu Anca este şi va fi antrenorul Cermeiului, iar concluzia discuţiei este că... trebuie să batem sâmbătă la Galda". **JA-D.S.**

Conspiraţie împotriva UTA-ei!?

Caterincă „alb-roşie" cu Ionuţ Popa în avanpremiera meciului cu Metaloglobus.

ARAD. Conferinţă de presă cu (prea) multă caterincă, marţi după-amiază, la sediul clubului UTA, cu antrenorul Ionuţ Popa în rol de showman. Acesta vede o conspiraţie împotriva „Bătrânei Doamne", care s-ar putea încheia cu un arbitru bătut şi o suspendare drastică a terenului: „M-am săturat. Când din 10 partide în 7 eşti furat, pot să cred că există o conspiraţie împotriva echipei UTA. Câţiva arbitrii care au făcut japcă au fost suspendaţi, dar nu toţi. Pe Haidiner l-am recuzat şi avem promisiunea CCA că nu ne va mai arbitra în acest sezon. Cred că numai după ce vom bate un arbitru se vor lua măsuri drastice, cum s-a întâmplat în urmă cu câţiva ani cu FC Bihor. Nu încurajez acest lucru, dar au şi jucătorii o limită, pot claca psihic şi să ajungă să-şi facă singuri dreptate".

Utiştii trebuie să şteargă impresia din jocul cu Baloteştiul FOTO: JA

Întrebat despre proximul joc, Mister a continuat în aceeaşi notă: „Metaloglobus este o echipă din Bucureşti, apropiată de Federaţie, care va fi ajutată de arbitri să câştige".

Mulţi indisponibili

Pentru jocul de miercuri, ora 15, de pe stadionul Motorul, tehnicianul utist nu va putea conta, după spusele dumneavoastră, pe şase jucători, toţi accidentaţi: El Hasni, Matei, Enescu, Stahl, Benga şi Costin. În aceste condiţii, va fi nevoit să improvizeze în defensivă, în lot urmând să apară juniorul Vidican, o prezenţă constantă - alături de atacantul Miculescu - la antrenamentele echipei de seniori.

JA-D.S.

Fără gol primit cu UTA!

Chiar dacă, matematic, a retrogradat din liga secundă la finele sezonului precedent – fiind salvată de retragerea Afumaţiului – Metaloglobus Bucureşti nu a primit gol de la UTA în cele 180 minute jucate campionatul trecut. Preşedintele Marius Burcă vrea respectarea tradiţiei: „Meciul pleacă de la 0-0 şi n-ar fi rău să se termine aşa, să respectăm tradiţia. Orice punct e foarte important în acest campionat lung şi imprevizibil. Întâlnim UTA, o echipă care ar trebui să se bată la promovare, dar venim la Arad cu gândul să nu pierdem, dar dacă se poate mai mult, de ce nu?".

Faceţi loc, faceţi loc, Piroş e pe primul loc!

ARAD. În formula: Ştefan - Magocs, Liheţ, Marcea, Dobre, Olariu, Chiş, Nagy, Cociuba, Bălaş, Vanu (au mai jucat: Bodnar, Matei, Dubăţ, Herbei şi Răduţ), Piroş Security Arad a bifat o nouă victorie, scor 3-0, cu Olimpic Cluj. Iar fetele pregătite de Gigi Cameniţă urcă pe primul loc al clasamentului Seriei Vest din liga secundă de fotbal feminin, la egalitate de puncte cu Olimpia 2 Cluj, dar cu un golaveraj superior.

„Pe lângă dubla reuşită de Vanu şi golul înscris de Bălaş, am avut multe ocazii, dar ne-a lipsit concentrarea în faţa porţii. Îmi cam fac griji pentru accidentările jucătoarelor Olariu, Chiş şi Cociuba, pe care sper să le am etapa viitoare la Craiova, împotriva unei alte pretendente la promovare", a spus tehnicianul arădencelor.

Cealaltă reprezentantă a judeţului, CS Ineu, a cedat, scor 3-7 (goluri: Muj, Ancăş şi Preală), deplasarea de la Lugas Oradea. **JA-D.S.**

Fotbal - Liga 6, etapa 6

Seria A. Rezultate: LT Sînpaul – Mureşana Mândruloc 5-1, Victoria 2 Zăbrani – Academia Brosovszky 5-4, Crişul 2 Chişineu Criş – Sporting Şagu 9-4, Real Horia – Viitorul Tisa Nouă 3-0, Athletico Vinga – Viitorul Arad 0-2, Voinţa Zărand – Voinţa Mailat 4-2.

Clasamentul

1. ZĂRAND	6	5	0	1	22-10	15
2. LT SÎNPAUL	6	4	1	1	24-12	13
3. VIITORUL	6	4	1	1	19-8	13
4. ACADEMIA	6	4	0	2	26-13	12
5. HORIA	6	4	0	2	19-14	12
6. ZĂBRANI 2	6	4	0	2	20-24	12
7. ŞAGU	6	3	0	3	26-25	9
8. MÂNDRULOC	6	3	0	3	16-16	9
9. CRIŞUL 2 CRIŞ	6	2	0	4	14-24	6
10. TISA NOUĂ	6	1	0	5	10-24	3
11. MAILAT	6	1	0	5	11-27	3
12. VINGA	6	0	0	6	6-16	0

Etapa viitoare (13-14 octombrie): Academia – Crişul 2, Mailat – LT Sînpaul, Şagu – Horia, Mândruloc – Zăbrani 2, Tisa Nouă – Vinga, Viitorul – Zărand.

Seria B. Rezultate: Naţional Sintea Mare – Viitorul Caporal Alexa 5-3, AS Hălmagiu – Vulturul Chereluş 1-3, Speranţa Chier – CS Şicula 4-2, Victoria Berechiu – Spicul Olari 0-5, AS Vîrfurile – Villa Gurba 1-1, Recolta Apateu – Progresul Dieci 3-0.

Clasamentul

1. APATEU	6	5	0	1	22-5	15
2. OLARI	6	5	0	1	17-6	15
3. GURBA	6	4	2	0	28-9	14
4. CHIER	6	4	1	1	20-11	13
5. SINTEA MARE	6	4	1	1	15-6	13
6. DIECI	6	3	1	2	23-10	10
7. CHERELUŞ	6	3	0	3	14-12	9
8. VÎRFURILE	6	2	2	2	12-9	8
9. CAPORAL ALEXA	6	2	0	4	15-21	6
10. HĂLMAGIU	6	0	1	5	7-23	1
11. ŞICULA	6	0	0	6	4-30	0
12. BERECHIU	6	0	0	6	5-40	0

Etapa viitoare (14 octombrie): Gurba – Apateu, Chereluş – Vîrfurile, Olari – Hălmagiu, Caporal Alexa – Berechiu, Şicula – Sintea Mare, Dieci – Chier.

A fost Memorialul „Gheorghe Indreica" la atletism

ARAD. Asociaţia Judeţeană de Atletism Arad a organizat, pe stadionul „Gloria", prima ediţie a Cupei Aradului - Memorial „Gheorghe Indreica", competiţie destinată atleţilor la categoria copii I, II, III şi juniori III. La start s-au aliniat 140 de sportivi provenind de la 9 cluburi.

Cei mai mici atleţi de la CSŞ Gloria au reuşit să „colecţioneze" mai multe cupe, medalii, tricouri şi diplome oferite de organizatorii unei competiţii cum nu s-a mai văzut în Arad în ultimii 30 de ani.

Ei reprezintă viitorul atletismului FOTO: JA

CSŞ Gloria Arad a ocupat primul loc prin: Ana Olteanu (proba 200 m), Robert Matus (150 m şi lungime), Bogdan Jurcă (1500 m), Raul Lauric, Mario Costa, Vannessa Oriaku (toţi la suliţă), Pasquale Vivaldo (100 m) şi Mihai Motorca (ciocan, disc), locul secund pe podium a revenit lui: Mark Krieger (60 m), Maria Dincea (50 şi 150 m), Alexandru Blidar (500 m), Alexandra Zsiros (lungime), Maria Cornea (800 m), Anna Vivaldo (100 m), R. Lauric (150 m) şi V. Oriaku (200 m), iar bronzul a fost cucerit de: Lucas Burta (500 m), A. Olteanu (80 m), R. Lauric, M. Dincea (ambii lungime) şi Dan Păiuşan (80 m şi lungime).

Evenimentul s-a desfăşurat (şi) cu susţinerea Ralucăi Groza, fiica regretatului antrenor Gheorghe Indreica, fost director al CSŞ Gloria Arad. **JA-D.L.**

Record de goluri în Liga Desavoia

ARAD. Gruparea de Liga 1, Flamura Roşie, a izbutit recordul de goluri înscrise într-un singur joc din istoria Ligii Desavoia la mini-fotbal pe teren artificial. Întrecerea rezervată amatorilor din judeţul Arad a trecut peste etapa cu numărul 7. Dar, iată rezultatele şi situaţia La zi în cele trei ligi...

Liga 1. Ac Luciano vs Fc Marţi 6-1, Dortmund vs Alfa United 2-1, Flamura Roşie vs Black Warriors 19-0 (1?), Simco vs Sistema 3-4, DIM Pârneava vs Fc Ergad 1-4, Napoli vs Fc Premiere 1-3, Gloria Bujac vs Old Friends 9-1, Conceptline vs Yazaki 2-3, Takata Centuri vs Acm Arad 10-3.

Clasament: 1-2.Premiere şi Luciano 21p, 3.Ergad 16p, 4. Pârneava 15p, 5.Flamura Roşie 14p, 6-9.Alfa United, Takata Centuri, Sistema şi Dortmund 12p, 10.Yazaki 9p, 11-12. Napoli şi Bujac 8p, 13-14.Simco şi Conceptline 7p, 15.Acm 4p, 16.Old Friends 3p, 17-18. Marţi şi Black Warriors 1p.

Liga 2. Real Team vs 5 Colţuri 3-0, Strâgoii vs Fc Micalaca 3-3, Sporting Şoimoş vs Takata Sculărie 4-1, Universitatea U vs Elmo 3-5, Supernatural vs Fc Motorul 5-2, Făt Frumos vs Breckner Team 2-5, Red Fighters vs Amoretti 2-2, Lazio Friends vs Poker Stars 2-3, Victoria Ursus vs Juventus 1-2.

Pe primele locuri: 1.Elmo 17p, 2-3.Red Fighters şi Lazio Friends 16p, 4.Real Team 15p, 5-6.Juventus şi Breckner Team 13p. Pe ultimele locuri: 15.Supernatural 6p, 16.Făt Frumos 4p, 17.Universitatea U 3p, 19.Victoria Ursus 1p.

Liga 3. KSS vs Coindu 0-3, Noi&Noi vs CSŞ 81 1-2, Jumbo vs Ursus 7-4, Sano Safety vs Tigres 1-0, A.T.U vs DOG 4-2, Viitorul vs Electroputere Arad 0-1, Dream Team vs GF Aeronautics 5-4, Luceafărul vs Huf 6-0, Amidamaru vs DB Schenker 1-3, Old School Fotbal vs Portadoors 7-2.

Conduce în clasament: 1-3. Old School, Noi&Noi şi Sano Safety 18p, 4.Dream Team 16p, 5.Luceafărul 15p. La subsol le găsim pe: 15-16.Viitorul şi Huf 4p, 17-19.Jumbo, DB Schenker şi Portadoors 3p, 20.Ursus 0p. **JA-D.S.**

Fileu prea înalt pentru fete

ARAD. Cele două echipe juvenile arădene au debutat cu înfrângeri în noul sezon voleibalistic, junioarele la Cluj-Napoca, iar cadetele la Lugoj.

CS Westar Arad a cedat cu scorul de 3-0 (25-12, 25-7, 25-11) cu LPS „U" Cluj, în 21 octombrie având meciul de debut în faţa fanilor, împotriva echipei CSŞ Sighetu Marmaţiei.

Cu mai multe meciuri la activ, CS Victoria Nădlac a pierdut cu o forţă a CN de cadete, CSŞ Lugoj, scor 3-1 (25-22, 18-25, 25-18, 25-20), însă promite o primă victorie, în runda a doua, în oraşul de la Vamă, duminică, 14 octombrie (ora 11.30), cu CSŞ Caransebeş. **JA-D.L.**

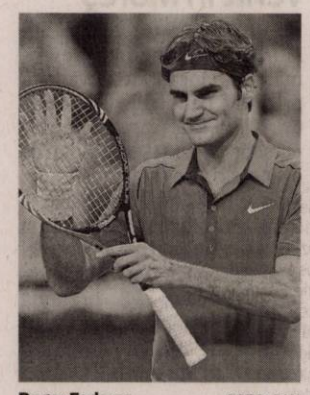

Roger Federer FOTO: FAN

Pregătit să-şi apere titlul

TENIS. Tenismanul elveţian Roger Federer, nr. 2 mondial, revine pentru prima oară pe teren după eliminarea surpriză de la US Open, cu prilejul turneului Masters 1.000 ATP de la Shanghai, unde se simte pregătit să-şi apere titlul. „M-am simţit bine la antrenament, am jucat bine la Laver Cup (competiţie care nu face parte din calendarul oficial - n.r.), ceea ce e bine. M-am putut odihni după US Open. Mă simt acolo unde îmi doresc să fiu", a declarat Federer, 37 ani, eliminat surprinzător în optimi la Flushing Meadows de australianul John Millman. **SURSA: AGERPRES**

Contre pe Liga Naţiunilor!

Selecţionerul Germaniei, Joachim Loew, îl contrazice pe Juergen Klopp în privinţa importanţei Ligii Naţiunilor.

Nici fotbaliştii germani nu au prea mult timp de respiro FOTO: FAN

FOTBAL. Selecţionerul Germaniei, Joachim Loew îl contrazice pe antrenorul echipei engleze Liverpool, conaţionalul său Juergen Klopp, care a criticat înfiinţarea competiţiei Liga Naţiunilor, Loew susţinând că ideea acestui turneu este una bună.

„Pentru mine, ca tehnician al naţionalei Germaniei, Liga Naţiunilor este o invenţie bună pentru că ne dă posibilitatea să jucăm împotriva unor naţiuni de top. Este o competiţie. Acest lucru este preferabil pentru mine decât să joc împotriva unor naţionale mai mici", a afirmat Loew.

Liga Naţiunilor este „competiţia cea mai lipsită de sens din lumea fotbalului", a declarat antrenorul lui Liverpool, Juergen Klopp, furios din cauza înlănţuirii infernale a meciurilor şi a lipsei unei pauze de vară pentru jucătorii care au evoluat la Cupa Mondială, scrie AFP. „Din păcate, băieţii pleacă din nou şi trebuie să joace meciuri din Liga Naţiunilor, competiţia cea mai lipsită de sens din lumea fotbalului. Sperăm că se vor întoarce sănătoşi şi vor juca în competiţiile lejere care sunt Premier League, Liga Campionilor şi aşa mai departe", a spus Klopp, a cărui echipă, ce a remizat duminică în derby-ul cu Manchester City (0-0), a disputat şapte meciuri în 23 de zile. „Dacă vreţi să-i vedeţi proaspeţi (pe jucători - n r.), daţi-le o pauză de vară", a spus tehnicianul german. El este nemulţumit că fotbaliştii săi care au fost la Mondialul din acest an au avut o pauză scurtă: „Pentru Jordan Henderson, a durat exact două săptămâni, ceea ce e destul de ciudat". Germania va juca în Liga Naţiunilor cu Olanda şi Franţa, pe 13 şi pe 16 octombrie. **SURSA: AGERPRES**

Tricolorii la Vilnius

Selecţionata României a plecat, marţi, spre Vilnius, acolo unde, joi, de la ora 21,45, va întâlni reprezentativa Lituaniei într-o partidă contând pentru etapa a 3-a a Ligii Naţiunilor. Duminică, 14 octombrie, de la ora 16,00, România va juca împotriva Serbiei pe Arena Naţională din Capitală, în aceeaşi competiţie.

Argint la JO de Tineret

NATAŢIE. Ziua a doua de întreceri la Jocurile Olimpice de Tineret de la Buenos Aires a adus României un spectru complet de medalii: aur prin judoka Adrian Şulcă (81 kg), argint prin înotătorul Daniel Martin (100 m spate) şi bronz prin halterofila Mihaela Cambei (48 kg).

Daniel Martin a fost ultimul medaliat al României în ziua de luni. Băcăuanul şi-a confirmat statutul de favorit la podium şi a cucerit argintul în proba de 100 m spate. Daniel a pornit tare şi a întors primul la 50 de metri (25,65 sec) cu 25 de sutimi înaintea rusului Kliment Koleshnikov. Pe a doua parte a cursei, Martin a aruncat în luptă toată energia pentru a rezista atacului dat de rus (triplu campion european de seniori în acest an) şi de italianul Ceccon. A încheiat pe locul doi, cu 53,59, fiind întrecut pe final de Koleshnikov (53,26). **SURSA: MEDIAFAX**

Niculescu, optimi la Hong Kong

TENIS. Monica Niculescu s-a calificat în optimile de finală ale turneului WTA de la Hong Kong, dotat cu premii totale de 750.000 de dolari, după ce a învins-o, marţi, pe Ons Jabeur (Tunisia), cu 4-6, 7-6 (0), 6-4, după două ore şi 39 de minute. Monica Niculescu (31 ani, 87 WTA) nu mai reuşise o victorie pe tabloul principal de simplu al unui turneu WTA din luna martie, de la Miami, unde a abandonat în turul al treilea.

Monica Niculescu şi-a asigurat un cec de 7.195 dolari şi 30 de puncte WTA, iar în optimi o va înfrunta pe australianca Daria Gavrilova (24 ani, 34 WTA), cap de serie numărul 7. **SURSA: AGERPRES**

Premii mai mari la Australian Open

TENIS. Organizatorii Openului Australiei la tenis, primul turneu de Mare Şlem al anului, au mărit cu 10% suma alocată participanţilor la ediţia 2019 a acestei competiţii, programată în luna ianuarie la Melbourne, informează presa de la Antipozi.

Valoarea totală a premiilor care vor fi oferite la Australian Open 2019 va creşte de la 55 milioane de dolari la 60,5 milioane de dolari australieni (37,3 milioane euro), câştigătorii probelor de simplu masculin şi feminin urmând să încaseze câte un cec în valoare de 4 milioane dolari. Este pentru prima oară în istoria acestui turneu când premiile acordate vor depăşi plafonul de 60 milioane dolari australieni, subliniază cotidianul The Sydney Morning Herald. O altă noutate o reprezintă introducerea unui cronometraj de 25 secunde, înaintea fiecărui serviciu, pentru a se evita tragerile de timp. Totodată, verificarea electronică va fi utilizată pentru a clarifica anumite faza litigioase. Openul Australiei va avea loc anul viitor între 14 şi 27 ianuarie, deţinătorii titlurilor la simplu fiind elveţianul Roger Federer şi Caroline Wozniacki. În finala feminină din 2018, Wozniacki a învins-o în trei seturi pe Simona Halep.

SURSA: AGERPRES

Confirmă participarea la Moscova

TENIS. Românca Simona Halep, numărul unu mondial în tenisul feminin, a confirmat, într-un interviu acordat pentru site-ul turneului WTA de la Moscova, că va participa la Kremlin Cup, competiţie care va avea loc în perioada 15-20 octombrie. Halep, care se tratează zilele acestea în România de hernie de disc, a mărturisit că i-ar plăcea să viziteze unele locuri din Moscova, dar acest lucru depinde de timpul pe care îl va avea la dispoziţie. „Am amintiri extraordinare de la cele două turnee la care am jucat la Moscova şi aştept cu nerăbdare să joc din noi aici", a declarat Halep (27 ani), care a câştigat în capitala Rusiei titlul de campioană europeană Under-16, iar apoi turneul WTA în 2013.

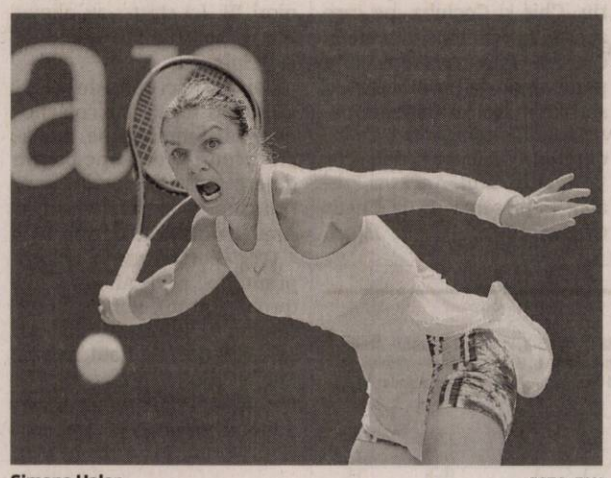

Simona Halep FOTO: FAN

Halep a mai spus că e foarte mândră de actualul ei statut, de lider mondial, şi mai ales de faptul că a reuşit să rămână pe prima poziţie în lume atât de mult timp.

Simona Halep, care a fost nominalizată pentru titlul de Jucătoarea anului de către Asociaţia feminină de tenis (WTA), se află pentru a 49-a săptămână în fotoliul de lider al clasamentului mondial. În 2018, Halep a câştigat primul său titlu de Mare Şlem, la Roland Garros, dar şi titlurile de la Shenzhen şi Montreal, jucând finale la Roma şi Cincinnati. „Competiţia este dură, multe jucătoare evoluează la un nivel ridicat, dar am reuşit să mă menţin pe primul loc datorită experienţei mele şi muncii depuse", a subliniat Halep. „Ceea ce am realizat mă ajută să fiu mai încrezătoare în forţele mele şi să controlez mai bine presiunea", a mai spus românca.

SURSA: AGERPRES

ACTIV GRUP IPURL cu sediul în Arad, str. Tribunul Buteanu, nr.1, ap.1, jud. Arad, lichidator judiciar al **SC Dolce Foto Prodizione SRL**, identificata prin nr ORC J02/355/2003, CUI 15311455, SOCIETATE IN FALIMENT conform Sentinţei Civile nr. 2833 din 13.11.2012 pronunţată de Tribunalul Arad în dosarul 3746/108/2009*, anunţă vânzarea la licitaţie publică, conform prevederilor Legii 85/2006, a urmatoarelor bunuri imobile:

1. Imobilul situat în loc. Nadlac, str. M. Eminescu, nr. 28, jud. Arad, înscris în Cartea Funciară nr. 303108 Nadlac (nr. CF vechi 1258), constând în teren intravilan în suprafata de 1169 mp, înscris sub A1, nr. Top 669.670.671.672, cu constructii Casa înscrisa sub A1.1 nr.Cad: C1, nr.Top 670.671.672, cu preţul minim de începere a licitaţiei de **494.870 lei.**

2. Două imobile, in bloc, situate în loc. Nadlac, str. Nicolae Bălcescu, nr. 114 - 116, jud. Arad, înscrise în Cartea Funciară nr. 302002 Nadlac (nr. CF vechi 369 Nadlac), constând în teren intravilan în suprafaţă de 820 mp înscris sub A1, nr. Top:2352, (cladirile identificate în cartea funciara au fost demolate) si în Cartea Funciară 302005 (nr. CF vechi 370 Nadlac) constând în teren intravilan în suprafaţă de 821 mp înscris sub A1, nr. Top:2351, constructii: casa si fabrica branzeturi si produse lactate, constructie P+1, înscrise sub A1.1 nr.Cad: C1, nr.Top 2351, cu preţul minim de începere a licitaţiei de **221.540 lei**.

3. Imobilul situat în loc. Nadlac, str. 1 Decembrie nr. 53 (fosta adresă din Nădlac nr.789), jud. Arad, înscris în Cartea Funciară nr. 301056 Nadlac (nr. CF vechi 9329), constând în teren intravilan în suprafata de 900 mp, înscris sub A1, nr. Top 2424.2423, cu constructii Casa înscrisa sub A1.1 nr.Cad: C1, nr.Top 2424, cu preţul minim de începere a licitaţiei de **712.900 lei.**

Licitaţia va avea loc în data de **24.10.2018**, ora 14[00], la sediul ACTIV GRUP I.P.U.R.L. în caz de neadjudecare, licitaţia se reia, în acelaşi loc şi la aceeaşi oră, cu acelaşi preţ de începere a licitaţiei, (pret care nu include TVA, care se va aplica conform Cod Fiscal valabil la data vanzarii), **si data de 31.10.2018.** Garanţia pentru înscrierea la licitaţie este de 10% din preţul de începere a licitaţiei. Înscrierile şi achitarea garanţiei de participare la licitaţie se pot face pana cu 1 ora înainte de începerea licitaţiei. Regulamentul de organizare a licitaţiei si relaţii suplimentare se pot obtine la sediul ACTIV GRUP IPURL, tel/fax. 0257.214821, mobil 0744.697814 sau email activ_grup@yahoo.com. (9498)

(9497)

SCP EXPERT SPRL
practicieni în insolvenţă

SCP EXPERT SPRL, lichidator al **SC AERIS FACILITY MANAGEMENT SRL Arad**, anunta vanzarea conform Legii 85/2006 prin licitatie publica, deschisa, cu strigare a urmatoarelor bunuri mobile :
- Mercedes Benz Vito 112CDI an fabricatie 2002, valoare – 890 euro
- Peugeot 308, an fabricatie 2008, valoare 1.280 euro

Mentionam ca pretul de strigare nu cuprinde TVA.

Vanzarea bunurilor se face individual. Licitatia va avea loc in data de **22.10.2018, ora 12,00** la sediul societatii lichidatoare din Arad str.D. Bolintineanu nr.5, jud. Arad.

Garantia pentru inscrierea in licitatie este de 10% din valoarea de pornire. Inscrierea si achitarea garantiei la licitatie se pot efectua pana in 22.10.2018 ora 11,00 la sediul societatii lichidatoare. Taxa de participare in licitatie este de 200 ron.

Relatii privind lista bunurilor mobile, caracteristici tehnice, pret de strigare, regulament de licitatie etc. se pot obtine la tel. 0257/259740 sau 0723562433 d-na Farcas Adina sau zilnic sau zilnic intre orele 10,00 – 14,30 la sediul lichidatorului judiciar din Arad, str. D. Bolintineanu, nr.5, jud. Arad.'

Anunturile referitoare la licitatiile organizate de EXPERT SPRL se gasesc si la adresa www.expertarad.ro, **rubrica "Vanzari-Licitatii.**

SOMAŢIE

Emisă în temeiul art. 130 din Decretul-lege nr. 115/1938, astfel cum s-a dispus prin încheierea şedinţei din data de 03.10.2018, privind cererea înregistrată sub dosar nr. 1608/246/2018 al Judecătoriei Ineu, formulată de reclamanţii Nicola Dorel şi Nicola Dorina, ambii domiciliaţi în Măderat, nr. 558, judeţul Arad, în contradictoriu cu pârâtul Buda Teodor, cu domiciliul necunoscut, prin care solicită să se constate că au dobândit dreptul de proprietate prin uzucapiune asupra imobilului identificat în CF 305130 Pîncota, CF vechi nr. 1661 Măderat, nr. Top. 873-874/b, compus din curte şi grădină în suprafaţă de 1439 mp şi A1.1 nr. Top. 873-874/b, compus din casa cu nr. 558 Măderat, judeţul Arad, prin joncţiunea posesiilor asupra imobilului menţionat mai sus.

Reclamanţii susţin că au posedat imobilul de mai sus în mod paşnic, public, continuu şi sub nume de proprietar, fără ca alte persoane să facă acte de deposedare sau tulburare, peste 40 de ani.

Prezenta somaţie se afişează timp de o lună la sediul instanţei şi la sediul primăriei în raza căreia se află imobilul şi se publică într-un ziar de largă răspândire, timp în care toţi cei interesaţi au posibilitatea să depună DE ÎNDATĂ opoziţie la judecătoria Ineu, întrucât în caz contrar, în termen de o lună de la ultima afişare sau publicare, se va proceda la analizarea cererii petentului cu privire la constatarea dreptului de proprietate. (9499 - H 116300)

EVIDENŢIAZĂ-TE!

Talon valabil până în 30 decembrie 2018

Text: **DATA apariţiei:**.....

Date personale:

Nume şi Prenume:

Telefon:

Buletin de identitate:

TALON + PREŢUL CATEGORIEI AFERENTE

Anunţurile se preiau zilnic, la ghişeu, până în ora 16[00], după această oră, se pot prelua doar prin intermediul sistemului online de preluare al anunţurilor disponibil pe www.jurnalaradean.ro . Anunţurile de mică publicitate din Jurnal Arădean se publică pe baza talonului din ziar
Redacţia nu îşi asumă responsabilitatea pentru conţinutul anunţurilor de mică publicitate!

JURNAL ARĂDEAN

Osteodesitometrie Dexa

Evaluare rapidă a sănătății oaselor tale

Osteodensitometria este investigația paraclinică de măsurare a densității osoase prin care se poate pune diagnosticul de osteoporoză.

Osteodensitometria DEXA este cea mai modernă și folosește raze X de densități diferite ce străbat osul, permițând aprecierea gradului de reducere a densității osoase; nu este dureroasă și se poate efectua la mai multe nivele, cel mai frecvent la nivelul șoldului (col femural - cel mai expus fracturării osteoporotice), coloanei vertebrale lombare și antebrațului.

Osteodensitometria se recomandă tuturor femeilor după instalarea menopauzei, iar frecvența controlului ulterior o stabilește medicul specialist.

SISTEMUL MEDICAL MedLife

20% REDUCERE ÎN LUNA AUGUST

Hyperclinica MedLife Genesys :: Str. Dr. Cornel Radu nr. 3
Call Center: 0257 960 :: www.medlife.ro

(9142)

Ministerul Finanţelor Publice. Agenţia Naţională de Administrare Fiscală. Direcţia Generală Regională a Finanţelor Publice - Timişoara. Administraţia Judeţeană a Finanţelor Publice Arad. Serviciul Fiscal Orăşenesc Ineu. Dosar nr. 245107. Nr. 15055/28.09.2018. Anunţ privind vânzarea bunurilor mobile. În temeiul prevederilor art. 250, alin. (2) din Legea nr. 207/2015 privind Codul de Procedură Fiscală, cu modificările şi completările ulterioare, vă facem cunoscut că, în ziua de 23, luna octombrie, anul 2018, ora 12.00, în localitatea Ineu, Calea Republicii, nr. 16, judeţul Arad, se vor vinde la licitaţie următoarele bunuri mobile. Denumirea bunului mobil. Descriere sumară: Autoutilitară Mercedes Benz, tip Vito 108 CDI, caroserie BB furgon, putere 60 KW, serie şasiu VSA63809413436196, an fabricaţie 2001, cilindree 2148 cmc, motorină, nr. circulatie AR 12 VEK. Drepturile reale şi privilegiile care grevează bunurile, dacă este cazul: Gaj SFO Ineu. Preţul de evaluare sau de pornire al licitaţiei, exclusiv TVA: 4370 lei. Cota TVA/ neimpozabil/ scutit *): 19%. *) Regimul şi cotele de taxă pe valoarea adăugată aplicabil/ aplicabile pentru vânzarea bunurilor mobile sunt cele prevăzute de Titlul VII din Legea nr. 227/2015 privind Codul Fiscal, cu modificările şi completările ulterioare. Invităm pe cei care pretind vreun drept asupra acestor bunuri să înştiinţeze despre aceasta organul de executare, înainte de data stabilită pentru vânzare. Cei interesaţi în cumpărarea bunurilor sunt invitaţi să se prezinte la termenul de vânzare, la locul fixat în acest scop şi până la acel termen să prezinte oferte de cumpărare. Pentru participarea la licitaţie ofertanţii depun, cu cel puţin o zi înainte de data licitaţiei, următoarele documente: a) oferta de cumpărare; b) dovada plăţii taxei de participare sau a constituirii garanţiei sub forma scrisorii de garanţie, reprezentând 10% din preţul de pornire a licitaţiei, iar prezenţa banilor în cont obligatorie până înaintea începerii licitaţiei. Plata taxei se va efectua în contul IBAN RO94TREZ0215067XXX022241, beneficiar Administraţia Judeţeană a Finanţelor Publice Arad, cod de identificare fiscală 3519933, deschis la Trezoreria Municipiului Arad; c) împuternicirea persoanei care îl reprezintă pe ofertant; d) pentru persoanele juridice române, copie de pe certificatul unic de înregistrare eliberat de Oficiul Registrului Comerţului; e) pentru persoanele juridice străine, actul de înmatriculare tradus în limba română; f) pentru persoanele fizice române, copie de pe actul de identitate; g) pentru persoanele fizice străine, copie de pe actul de identitate/ paşaport; h) declaraţia pe proprie răspundere a ofertantului prin care certifică faptul că nu este persoană interpusă cu debitorul. Cumpărătorului îi revine obligaţia de a respecta prevederile legale speciale, cum ar fi obligaţiile de mediu, obligaţiile de conservare a patrimoniului naţional sau altele asemenea, respectiv: nu este cazul. Alte informaţii de interes pentru cumpărător, după caz: nu este cazul. Pentru informaţii suplimentare, vă puteţi adresa la sediul nostru sau la numărul de telefon 0257.511553. (9494)

Ministerul Finanţelor Publice. Agenţia Naţională de Administrare Fiscală. Direcţia Generală Regională a Finanţelor Publice - Timişoara. Administraţia Judeţeană a Finanţelor Publice Arad. Serviciul Colectare şi Executare Silită Persoane Fizice. Dosar de executare nr. 16847. Nr. 18275/25.09.2018. Anunţ privind vânzarea bunurilor imobile/ Ansamblului de bunuri imobile. În temeiul prevederilor art. 250, alin. (2) din Legea nr. 207/2015 privind Codul de Procedură Fiscală, cu modificările şi completările ulterioare, vă facem cunoscut că în ziua de 23, luna octombrie, anul 2018, ora 15.00, în localitatea Arad, str. B-dul. Revoluţiei, nr. 77, se vor vinde la licitaţie, următoarele bunuri imobile, licitaţia a- III -a. - Cota de 1/2 din teren extravilan situat în localitatea Iratoşu, jud. Arad, în suprafaţă de 40000 mp, conform CF 302017 Iratoşu, CF vechi 1968, cu nr. cad 608, cu nr. topo 92.340/12, conform CF întocmit de OCPI Arad, preţ de pornire al licitaţiei - 34789 lei. Creditori: Statul Român reprezentat de MFP. Sarcini: Ipotecă. Invităm pe cei care pretind vreun drept asupra acestor bunuri să înştiinţeze despre aceasta organul de executare, înainte de data stabilită pentru vânzare. Cei interesaţi în cumpărarea bunurilor sunt invitaţi să se prezinte la termenul de vânzare, la locul fixat în acest scop şi până la acel termen să prezinte oferte de cumpărare. Pentru participarea la licitaţie ofertanţii depun, cu cel puţin o zi înainte de data licitaţiei, următoarele documente: a) oferta de cumpărare; b) dovada plăţii taxei de participare sau a constituirii garanţiei sub forma scrisorii de garanţie, reprezentând 10% din preţul de pornire a licitaţiei. Plata taxei se va efectua în contul IBAN RO 94TREZ 0215067XXX022241, beneficiar Administraţia Judeţeană a Finanţelor Publice Arad, cod de identificare fiscală, 3519933 deschis la Trezoreria Arad; c) împuternicirea persoanei care îl reprezintă pe ofertant; d) pentru persoanele juridice române, copie de pe certificatul unic de înregistrare eliberat de Oficiul Registrului Comerţului; e) pentru persoanele juridice străine, actul de înmatriculare tradus în limba română; f) pentru persoanele fizice române, copie de pe actul de identitate; g) pentru persoanele fizice străine, copie de pe actul de identitate/ paşaport; h) declaraţia pe proprie răspundere a ofertantului prin care certifică faptul că nu este persoană interpusă cu debitorul. Cumpărătorului îi revine obligaţia de a respecta prevederile legale speciale, cum ar fi obligaţiile de mediu, obligaţiile de conservare a patrimoniului naţional sau altele asemenea, respectiv: ... Alte informaţii de interes pentru cumpărător, după caz: - partaj judiciar, în dosar nr. 9122/55/2016 - Decizia civilă nr. 4285/05.09.2016. Pentru informaţii suplimentare vă puteţi adresa la sediul nostru sau la numărul de telefon 0257.202867. (9495)

GARSONIERE

• **A A** Achiziţionez garsonieră, apartament 1 cameră, cash, ☎0746.055.126, ☎0755.483.216. 97124

AP. 2 CAMERE - ARAD

• **A A** Achiziţionez apartament 2,3,4 camere, cash, ☎0746.055.126, ☎0755.483.216. 97130

• **Vând apartament** 2 camere, decomandat, cu boxă în pivniţă, geam la baie, parţial îmbunătăţit, bloc B12, Fortuna, 43.000 Euro, negociabil. Tel. 0749.082.308. 111671

• **Vând apartament** 50 mp (central), etaj 3, două camere, decomandat, 40.000 Euro, negociabil, ☎0357- 428480, 0740.061.407112253

CASE - ARAD

• **Casă mansardată** Grădişte, 8 camere, 3 băi, pretabil două familii, 0722.257.409. 115695

• **Vând casă** cu teren zona UTA. Informaţii: 0757.881.760. 115294

• **Vând casă** veche în Sânicolaul Mic sau schimb cu garsonieră. Preţ 28.500 Euro, negociabil. Tel. 0745.434.369. 115296

SPAŢII COM. - ARAD

• **Vând spaţiu** comercial 4.618 mp curte şi 1.200 mp hale, birouri şi ateliere, acces tir, aproape de autostradă, 0745.993.788. 103120

• **Închiriez spaţiu** comercial 4.618 mp curte şi 1.200 mp hale, birouri şi ateliere, acces tir, aproape de autostradă. Tel. ☎0745.993.788. 103121

TERENURI JUDEŢ

• **Vând loc** casă, Şimand, 953 mp. Preţ 8.500 Euro, ☎0742.946.281. 116020

• **Vând loc** de casă cartier nou Zădăreni, 785 mp, 0744.315.889. 116607

IMOBILE CHIRII

• **Închiriez apartament** 2 camere, Micălaca, zona Miorița, recent renovat, geamuri termopan, inclusiv balcon, zonă liniştită. Preţ 200 Euro, ☎0773.379.834. 106087

• **Închiriez apartament** 1 cameră, zona Grădişte. Tel. 0751.402.979. 112248

• **Închiriez apartament** 1 cameră confort 1, utilat, mobilat lux, lângă facultate. Tel. 0757.610.273. 115298

MAXSTILE S.R.L.

SELECTEAZĂ URGENT PERSONAL
(calificat sau necalificat - absolvenţi de liceu cu sau fără bacalaureat - ÎN VEDEREA CALIFICĂRII) pentru:

- ❖ TAPIŢERIE (tapiţer+ montator+însăcător)
- ❖ CROITORIE
- ❖ CUSUT
- ❖ OPERATOR BANZINC BURETE
- ❖ MONTAJ SCHELETE LEMN
- ❖ OPERATOR AUTOCAD
- ❖ MANIPULANT

Pentru relaţii şi depunerea CV-urilor:
- E-mail **eugenb@maxstile.ro**
- GSM – **0757 095 637** între orele 07 -18.
- La punctul de lucru din **Sânicolau, str. Nicolaus Lenau Nr. 11** în zona Gării Aradul Nou

(9459 - H 181003)

GDS

ANGAJEAZĂ

- ❖ OPERATORI PRODUCŢIE
- ❖ OPERATORI SMT
- ❖ OPERATORI MAGAZIE (constituie avantaj autorizatia ISCIR de stivuitorist)
- ❖ OPERATORI PRODUCŢIE REPARAŢII (cunostinte minime de electronica)
- ❖ TEHNICIAN PRODUCŢIE ELECTRONICĂ
- ❖ TEHNICIAN FACILITĂŢI/MENTENANŢĂ

OFERIM:
- salar fix + primă de prezenţă , bonuri de masă (15 lei/zi lucrătoare),
- alte beneficii: primă trimestriala de indicatori, bonuri cadou cu ocazia sarbatorilor de Craciun si Paste; prima de vacanţa, transport asigurat,
- spor de fidelitate în funcţie de vechime după 1 an (între 3% şi 15 % din salariul brut),
ore suplimentare plătite dublu, spor de noapte 25%.

Salariul mediu net realizat GDS aferent anului 2018 (inclus tichete de masa,
ore suplimentare, sporuri si bonusuri) pentru pozitia de operator este:
Angajat cu vechime sub 3 luni = 2110 lei
Angajat cu vechime intre 3 luni si 9 luni = 2340 lei
Angajat cu vechime peste 12 luni = 2540 lei
Persoanele interesate sunt rugate să se prezinte pentru interviu la sediul firmei
în Zona Industrială (în curte la Eurolmobiliare) în intervalul orar: luni - vineri: 08.30-16.00 .
INFO: **0357-420-928**; **recrutare@gds.com** (9391)

s.c. OK TEHNIC CONSULT s.r.l.
s.c. ORIGINAL TEHNIC SRL s.r.l

Prestează următoarele servicii:
- Operator RSVTI;
- Verificare supape de siguranţă pe stand mobil;
- Încercare la presiune hidraulică la rece;
- Cursuri de formare profesională în meseria de Stivuitorist;
- Stagiu de instruire periodica pentru stivuitoristi;
- Întocmire documentaţii de mediu/ raportari SIM.

Arad, Str. 9 Mai, nr. 3, etaj 1
Tel. 0723 842 867; 0722 437 525; www.okt.ro
(9350)

SOCIETATE PRODUCĂTOARE DE MOBILĂ ŞI UŞI
angajează femei şi bărbaţi (pot fi pensionari) pentru:
- tâmplar mecanic + montator
- operator finisaj
- muncitor necalificat

Asigurăm transport, tichete de masă, analize gratuite.
(9471 - H 73484)
INFORMAŢII:
0722.591.489.

Firma de securitate angajează:
AGENŢI DE SECURITATE
ŞEF DE TURĂ
AGENŢI DE INTERVENŢIE
program de lucru 12/24,12/48.
Informaţii la ☎ 0257 287 792, sau pe strada NELU ARISTIDE DRAGOMIR NR. 28. (9478)

Policlinica dr. Turcin
Ep. Roman Ciorogariu nr 52 Arad, ☎ 0257/285510,
e-mail: policlinicaturcin@gmail.com http://www.policlinicaturcin.ro

Policlinica DR. TURCIN oferă:
- Cardiologie (EKG, Ecografie cardiacă)
- Dopler vascular, Holter EKG si TA, Test de efort,
- Oftalmologie adulţi si pediatrie (testare vedere de la 6 luni, chirurgia cataractei de la 1.200 RON, câmp vizual, optica medicală)*
- ORL adulţi şi pediatrie (videoendos-copie, testări alergologice)*
- pneumologie
- gastroenterologie
- neuropsihiatrie
- medicină de familie
- ecografii generale
- analize Siguranţa Circulaţiei.
- ginecologie
- transport medical

*consultaţiile la ORL, Oftalmologie şi Psihiatrie sunt GRATUITE cu bilet de trimitere de la medicul de familie (5673 - H 640061)

SC INNOVA SISTEME ŞI TEHNOLOGII SRL

Innova systems & technologies ANGAJEAZĂ:

❑ lăcătuş mecanic
❑ muncitor necalificat

pe perioadă nedeterminată.

☎ 0745-319.997

Salariu atractiv! Cerem şi oferim seriozitate.

Oftamed
Servicii oftalmologice complete
Oftalmologie | Optică | Chirurgie | Laser

Descoperă noua
sală de operaţii pentru intervenţii chirurgicale oftalmologice

Dr. Turlea Magdalena
Dr. Turlea Cristian

reducere 25%
pentru operaţii de cataractă

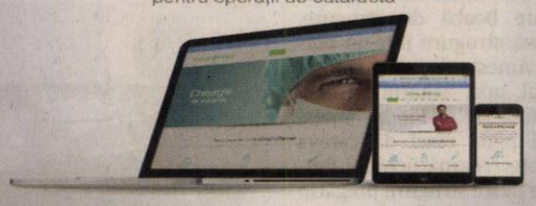

Arad, str. Miron Costin bl. 9 ap. 2-3
0257 253 523 www.oftamed.ro 0735 520 489
(640115)

JURNAL ARĂDEAN

Strugurii, vedetele toamnei

Strugurii sunt o sursă excelentă de antioxidanţi, acid folic şi vitaminele A, C şi B6. Previn bolile de inimă, unele tipuri de cancer şi chiar Alzheimerul. În această toamnă poţi să te bucuri de bogăţia strugurilor nu doar consumându-i proaspeţi ci şi în reţete clasice sau inovatoare. Strugurii aduc culoare şi o nouă textură reţetelor tale. În salate, alături de paste sau pui, în deserturi, sosuri sau conservaţi pentru iarnă, strugurii sunt fructele care transformă orice reţetă într-una savuroasă. Mai trebuie să ştii că încă din vremuri străvechi, strugurii au fost consideraţi un deliciu sănătos. Fiind prezenţi în multe culori şi sortimente, strugurii completează perfect chiar şi cele mai pretenţioase reţete.

Struguri copţi cu brânzeturi

O reţetă inedită cu un gust puternic. Renumitul bucătar Jamie Oliver propune reţeta de struguri copţi cu brânză, ca o gustare ideală pentru această toamnă.

INGREDIENTE: 1 kg struguri negri, câteva fire de cimbru proaspăt, 1 lingură de zahăr brun, ulei extra virgin de măsline, 1 strop de oţet din vin roşu, 50g brânză Cheddar, 75g cremă de brânză proaspătă, 250g brânză camembert - sau alt tip de brânză franţuzează moale, 1 legătură de salvie proaspătă, pâine proaspătă, nuci.

MOD DE PREPARARE: Preîncălzeşte cuptorul la 220°C. Pune strugurii într-o tavă mare de copt, aşează şi creguţele de cimbru rupte în bucăţele mici, presară zahărul şi stropeşte cu uleiul de măsline şi un strop de oţet din vin roşu. Coace strugrii pentru 5-10 minute, sau până când vezi că apar crăpături uşoare pe pielea strugurior. Dacă e nevoie poţi să îi mai întorci, din când în când. Taie brânza Cheddar în bucăţi generoase. Scoate tava din cuptor, pune deasupra crema proaspătă de brânză, cu o lingură. Adaugă şi bucăţile de brânză Cheddar, rupe în bucăţi brânza camembert şi aşeaz-o printre bucăţile de struguri. Presapără şi salvia, stropeşte cu puţin ulei de măsline şi introdu din nou totul la cuptor pentru încă 5 minute, sau până când brânzeturile s-au topit.

Aşează tava în mijlocul mesei şi serveşte cu pâine proaspătă, câteva nuci şi un pahar de vin roşu.

Gem de struguri

INGREDIENTE: 300 ml apă pentru fiecare kilogram de zahăr, zahăr, 2 kg struguri.

MOD DE PREPARARE: Se scot boabele de pe vreji şi se pun la fiert acoperite de apă. Se lasă la fiert pâna ce boabele urcă la suprafaţa apei. Se scurg, se mixează, iar pasta rezultată se cântăreşte şi se pune din nou în cratiţă. Echivalentul său în zahar şi 300 ml apă pentru fiecare kilogram de zahăr se pun la fiert şi, după ce clocoteşte şi se ia spuma, se pun strugurii mixaţi. Se măreşte focul şi, luând spuma, se lasă la fiert 10 minute. Se pune gemul în borcane care se întorc cu gura în jos.

Lipie cu rozmarin şi struguri negri

O pâine de casă care este delicioasă fierbinte, atunci când o scoţi din cuptor. Foloseşte pentru această reţeta struguri proaspeţi cu boabe ferme pentru un rezultat excelent.

INGREDIENTE: 100g boabe struguri negri tăiate în sferturi, 3 linguriţe ulei de măsline, 2 linguriţe rozmarin proaspăt tocat, sare, 80g mălai, 2 linguriţe drojdie uscată, 300ml apă călduţă, 1 linguriţă zahăr, 320g făină.

MOD DE PREPARARE: Dizolvă drojdia şi zahărul în apă călduţă într-un bol mare. Adaugă 100g de făină şi amestecă. Acoperă bolul cu o folie de plastic şi lasă amestecul să stea aşa timp de 30 de minute.

Adaugă 200g de făină, mălaiul, 1 linguriţă sare, rozmarinul tocat şi 2 linguriţe de ulei de măsline şi frământă până când începe să se formeze un aluat. Scoate-l pe blatul de lucru tapetat cu făină şi frământă-l timp de 10 minute până când devine neted şi elastic. Adaugă treptat restul de făină şi în plus, dacă mai e nevoie, până când aluatul nu se mai lipeşte de mâini.

Pune aluatul într-un bol uns cu ulei şi acoperă-l. Lasă-l la dospit, într-un loc călduţ, timp de 1 oră sau până îşi dublează volumul.

Scoate aluatul din bol, apasă-l uşor pentru a scoate aerul şi pune-l pe blatul de lucru tapetat cu făină. Pune două treimi din struguri pe suprafaţa lui şi apoi frământă-l uşor, de 4-5 ori, pentru ca strugurii să se încorporeze. Lasă aluatul să stea 5 minute. Întinde cu mâna aluatul într-un dreptunghi (25x35cm) şi aşează-l într-o tavă unsă cu ulei. Unge suprafaţa cu 1 linguriţă de ulei de măsline. Acoperă şi mai lasă să stea 30 de minute.

Încinge cuptorul la 240°C. Apasă aluatul cu degetele, astfel încât să formezi la suprafaţa lui nişte adânciturI. Presară restul de struguri şi presează-i uşor în aluat. Presară un praf de sare deasupra.

Coace lipia timp de 20 de minute până se rumeneşte.

Parfait de iaurt cu struguri copţi la cuptor

Un desert uşor pe care îl poţi servi chiar şi la o petrecere.

INGREDIENTE: 100g struguri verzi, 100g struguri negri, 100g struguri roşii, mentă pentru decor, 8 linguriţe miere, 30g nuci tocate şi prăjite, 250g iaurt grecesc, 3 linguri zahăr.

MOD DE PREPARARE: Încinge cuptorul la 90°C. Unge o tavă cu puţin ulei. Spală boabele de struguri, usucă-le şi apoi amestecă-le cu zahărul într-un bol. Aşează strugurii în tava pregătită şi lasă-i la cuptor timp de 3 ore, până când sunt moi, dar încă îşi păstrează forma. Lasă-i să se răcească complet.

Pregăteşte 4 pahare înalte în care să aşezi în straturi iaurt, struguri copţi, nuci tocate şi miere. Decorează cu frunze de mentă.

Supă rece cu struguri galbeni

INGREDIENTE: 230 ml ulei de măsline, 2 linguri oţet de vin, 450g struguri galbeni fără seminţe, 2 castraveţi mari tăiaţi în cubuleţe, 4 linguriţe sare, 1 căţel de usturoi, 80g migdale crude, 1 baghetă pâine albă, 230ml apă, ceapă verde/chives.

MOD DE PREPARARE: Rupe pâinea în bucăţi mari, pune-o într-un bol şi acoper-o cu apă. Las-o aşa pentru 3 minute, până când se înmoaie. Amestecă migdalele, usturoiul şi sarea într-un robot de bucătărie sau toacă-le mărunt.

Ai grijă însă, nu trebuie să obţii o pastă. Adaugă peste ele pâinea înmuiată şi stoarsă bine de apă. Amestecă de câteva ori până se încorporează migdalele.

Adaugă castravetele şi mixează până când acesta se mărunţeşte. Apoi, pune şi strugurii şi mixează până când se transformă într-un piuré uşor lichid. Adaugă uleiul de măsline şi oţetul şi încorporează-le. Transferă supa într-un recipient cu capac şi adaugă apa. Amestecă totul până se omogenizează, adaugă sare şi piper dacă mai e nevoie. Pune supa la frigider timp de cel puţin o oră. Serveşte-o cu chives sau ceapă tocată mărunt.

Struguri muraţi

INGREDINTE: 200g struguri roşii şi verzi, 180ml oţet din vin roşu, 120ml apă, 50g zahăr, 1 linguriţă seminţe de muştar, 1/2 linguriţă boabe de piper negru, 1/2 linguriţă sare, 1 foaie de dafin, 1 baton de scorţişoară, 2 cuişoare.

MOD DE PREPARARE: Creştează fiecare boabă de strugure. Aşează strugurii într-un borcan. Amestecă, într-o cratiţă, oţetul, apa, zahărul şi toate condimentele. Fierbe amestecul până când dă câteva clocote. Toarnă lichidul fierbinte peste strugurii pregătiţi anterior. Lasă să se răcească la temperatura camerei înainte de a acoperi borcanele. Dă la frigider peste noapte.

Sirop de struguri

INGREDIENTE: 2 kg struguri negri, 1-1,5 kg zahăr (în funcţie de dulceaţa strugurilor), zeama de la 1 lămâie, 2l apă plată.

MOD DE PREPARARE: Se spală strugurii sub jet de apă rece. Se desfac bobiţele de strugure de pe ciorchini şi se aleg doar cele sănătoase. Se pun într-o oală încăpătoare, se adaugă apă şi se fierb. După ce au dat câteva clocote, se lasă 15 minute să se răcorească, după care se strecoară, deasupra unui recipient încăpător. Se pasează foarte bine boabele de struguri, asigurându-ne că rămân în sită toate seminţele şi pieliţele. Sucul rezultat se pune din nou pe foc, se adaugă zahărul şi se fierbe până când scade la jumătate. Apoi, se adaugă zeama de lămâie şi se mai dau câteva clocote. Sirop fierbinte se toarnă în sticle sterilizate. Se închid ermetic şi se întorc cu capacul în jos pentru câteva minute. După aproximativ 10 minute se întorc sticlele în poziţie normală şi se lasă să se răcească lent, la termperatura camerei, urmând ca a doua zi să fie depozitate în cămară.

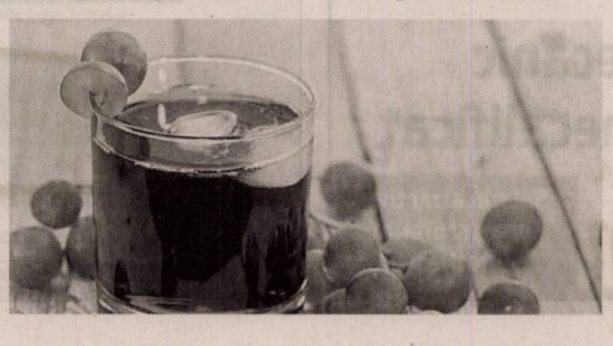

Coaste de viţel cu struguri, la cuptor

INGREDIENTE: 450 struguri roşii fără sâmburi, 3 linguri oţet de vin roşu, 2 1/2 linguri unt la temperatura camerei, 1/2 linguriţă sare, piper proaspăt măcinat, 4 bucăţi coaste de viţel.

MODE DE PREPARARE: Preîncălzeşte cuptorul la 250 grade Celsius. Pe o hârtie de copt de calitate, pune strugurii, oţetul şi 1 1/2 lingură de unt. Adaugă zahărul şi condimentează cu sare şi piper. Coace strugurii pentru aproximativ 10 minute, având grijă ca din când în când să îi mai roteşti de pe o parte pe alta. La final strugurii ar trebui să fie copţi uniform.

Pregăteşte coastele de viţel: unge-le cu 1 lingură de unt, asezonează-le cu sare şi piper.

Pune în mijlocul stugurilor coastele de viţel şi coace-le pentru aproximativ 5 minute sau chiar mai mult dacă preferi carnea de viţel să fie mai bine făcută. Transferă costele de viţel şi strugurii cu toate sosurile lăsate în tavă, pe farfurie.

Salată de pui şi struguri

INGREDIENTE: 500g piept de pui, sare, piper, muştar cu hrean, 1 ciorchine struguri roşii, 1 ciorchine struguri verzi, 2 linguri iaurt, 3 cartofi, 2 ouă, 2 linguri ulei de măsline, cimbru.

MOD DE PREPARARE: Se curăţă pieptul de pui şi se pune la fiert în apă cu sare. Se ia spuma şi se mai lasă să fiarbă. Se scoate din apă şi se lasă să se răcească. Între timp, se pun şi cartofii să fiarbă în apă cu sare. După ce au fiert, se curăţă şi se taie cubuleţe. Separat, se curăţă strugurii, se spală şi se lasă la scurs. O parte se taie rondele şi o parte din boabe rămân întregi. Se pun într-un bol şi se amestecă cu pieptul de pui tăiat cubuleţe, cu cartofii şi cu ouăle fierte. Salata se serveşte cu sosul pregătit din iaurt, sare, piper, ulei, muştar, un praf de cimbru şi se ornează cu frunzuliţe de busuioc verde.

OFERTE LOCURI DE MUNCA

• **Alimentară non- stop,** angajează paznic/ lucrător comercial, ture de noapte, 0744.439.666.

• **Angajăm şofer** cat. B şi manipulanţi, salar 2.000, tichete, ☎0753.409.647.

• **Angajăm femeie** pentru curăţenie la scări de bloc. Tel. 0757.312.753.

• **Angajăm mecanic** şi electrician auto cu experienţă. Tel. 0745.059.381.

• **Angajăm stivuitorist** şi manipulant transpaleţi electrici cu experienţă, ☎0752.155.071.

• **Angajăm vulcanizator** auto. Tel. 0727.934.056.

• **Caut asistentă** cu experienţă medicină periatrică, navetă 8 km, ☎0732.499.767. 115311

• **Caut femeie** însoţit copil probleme locomotorii. Telefon 0722.402.185.

• **Firmă de** curăţenie angajează personal pentru clinică medicală, 0733.771.376. 116018

• **Firmă distribuţie** angajează manipulant pentru depozit. Tel. 0746.268.471.

PRESTARI SERVICII

• **Executăm: zidărie,** tencuieli, zugrăveli, izolaţii acoperişuri, termoizolaţii, consolidări, subzidiri, ☎0740.696.157. 112250

CONSTRUCŢII

• **AAduc balast,** nisip, sort, pământ, ridic moloz, lemne, mraniţă, ☎0747.206.371. 106072

• **Vând lemne** de foc, 4 metri ster, 550 Roni, ☎0742.669.965. 111739

AUTO ROMANESTI

• **Vând Dacia** Logan 2006 1.4 benzină, 1.450 Euro, negociabil, 0746.155.126. 116608

• **Vând Dacia** 1410 pentru program Rabla. Telefon 0257/286112, 0743.564.751. 116022

ANIMALE,PASARI

• **Acum vand** turma oi cu miei turcane si carabas 0746205571 115682

• **Cumpăr vaci** şi căzute pentru sacrificat şi viţei 2- 3 luni pentru creştere. Tel. 0745.505.122. 102113

• **Vând 1** scroafă gestantă, 2 porci şi 5 grăsuni, ☎0744.643.288. 115301

PIERDERI

• **Pierdut autorizaţie** funcţionare SC Luca Silva SRL, eliberată de Primăria Arad. O declar nulă. 116614

• **Pierdut certificat** constatator şi CUI aparţinând SC Trei Petale Dulci SRL, eliberate de ORC Arad. Le declar nule. 116603

IMPRUMUTURI FINANCIARE

• **Societate financiară** acordă credite nevoi personale pensionarilor şi angajaţilor, 0729.660.774.

CITAŢII

• **Numitul Pătraş** Gheorghe, ultim domiciliu Arad,str. Ep. Roman Ciorogariu, Bl.63, sc.C, ap.14, este citat la Judec. Arad, B- dul V. Milea nr. 2, completul 25, pentru 23.10.2018, ora 9,00 în calitate de pârât în dos. civil 9150/55/2018, obiect divorţ, reclamant Pătraş Teodora. 116015

DIVERSE

• **Vând cazane** ţuică diferite mărimi, preţ avantajos. Telefon 0757.620.644. 106885

Ministerul Finanţelor Publice. Agenţia Naţională de Administrare Fiscală. Direcţia Generală Regională a Finanţelor Publice - Timişoara. Administraţia Judeţeană a Finanţelor Publice Arad. Serviciul Colectare şi Executare Silită Persoane Fizice. Nr. 18284/27.09.2018. Anunţ privind vânzarea bunurilor mobile. În temeiul prevederilor art. 250, alin. (2) din Legea nr. 207/2015 privind Codul de Procedură Fiscală, cu modificările şi completările ulterioare, vă facem cunoscut că, în ziua de 22, luna octombrie, anul 2018, ora 15.00, în localitatea Arad, B-dul. Revoluţiei, nr. 77, se vor vinde la licitaţie următoarele bunuri mobile, licitaţia a -II- a. Denumirea bunului mobil. Descriere sumară, Drepturile reale şi privilegiile care grevează bunurile, dacă este cazul, Preţul de evaluare sau de pornire al licitaţiei I, exclusiv TVA, Cota TVA/ neimpozabil/ scutit *): Autoturism Opel, tip Zafira, caroseria AF cu utilizare multiplă, serie şasiu - WOLOTGF7512204746, din 2001, cu km la bord necunoscuţi, lipsă baterie acumulator, cu spoiler crăpat, capac cutie siguranţe demontat, roţi faţă pană, geamuri sparte blocate pe deschis, nefuncţional de mai mult timp, combustibil motorină, cilindree 1995 cmc, putere 74 kw, nr. de circulaţie AR 48 LLL, Nu sunt, 1748 lei, 0%; Autoutilitară Iveco, tip Daily, caroseria BB furgon, serie şasiu YCFC358100D247188, din 2004, cu 235000 km la bord, volan pe dreapta, combustibil motorină, cilindree 2286 cmc, putere 85 kw, nr. circulaţie AR 88 LUP, Nu sunt, 7680 lei, 0%; Autoutilitară Dacia, tip 1310, caroserie break 4+1 uşi, serie şasiu UU1R3300K0069104, din 1989, cu 71.000 km la bord, lipsă punte spate, nefuncţională, combustibil benzină, cilindree 1289 cmc, putere 77 kw, nr. circulaţie AR 04 LBJ, Nu sunt, 210 lei, 0%. Invităm pe cei care pretind vreun drept asupra acestor bunuri să înştiinţeze despre aceasta organul de executare, înainte de data stabilită pentru vânzare. Cei interesaţi în cumpărarea bunurilor sunt invitaţi să se prezinte la termenul de vânzare, la locul fixat în acest scop şi până la acel termen să prezinte oferte de cumpărare. Pentru participarea la licitaţie ofertanţii depun, cu cel puţin o zi înainte de data licitaţiei, următoarele documente: a) oferta de cumpărare; b) dovada plăţii taxei de participare sau a constituirii garanţiei sub forma scrisorii de garanţie, reprezentând 10% din preţul de pornire a licitaţiei. Plata taxei se va efectua în contul IBAN RO94TREZ0215067XXX022241, beneficiar Direcţia Generală Regională a Finanţelor Publice Timisoara - Administraţia Judeţeană a Finanţelor Publice Arad, cod de identificare fiscală 3519933, deschis la Trezoreria Municipiului Arad; c) împuternicirea persoanei care îl reprezintă pe ofertant; d) pentru persoanele juridice române, copie de pe certificatul unic de înregistrare eliberat de Oficiul Registrului Comerţului; e) pentru persoanele juridice străine, actul de înmatriculare tradus în limba română; f) pentru persoanele fizice române, copie de pe actul de identitate; g) pentru persoanele fizice străine, copie de pe actul de identitate/ paşaport; h) declaraţia pe proprie răspundere a ofertantului prin care certifică faptul că nu este persoană interpusă cu debitorul. Cumpărătorului îi revine obligaţia de a respecta prevederile legale speciale, cum ar fi obligaţiile de mediu, obligaţiile de conservare a patrimoniului naţional sau altele asemenea, respectiv: ... Alte informaţii de interes pentru cumpărător, după caz: ... Pentru informaţii suplimentare vă puteţi adresa la sediul nostru sau la numărul de telefon 0257.202867. (9496)

• **Vând cazane** ţuică diferite mărimi, preţ avantajos. Telefon 0757.620.644. 106885

• **Cumpăr pene vechi şi noi, fier vechi, caroserii auto, calorifere, preţ bun, deplasare la domiciliu, 0743.544.531.** 116602

• **Vând maşină** de cusut Ileana în stare bună şi două covoare mărimea 2/2,5m. Telefon 0724.554.521. 114812

• **Vând mobilă,** covoare, electrocasnice, utilaje, diverse. Lichidez gospodărie. Tel. 0744.623.459. 112252

• **Vând struguri** Mustoasă de Măderat pentru vin şi ţuică în localitatea Şiria. Telefon 0744.988.413. 116294

• **Vând uşi** exterior englezeşti antifonate, antiefracţie cu vitralii, geamuri noi securit, electrocasnice noi şi second hand, anvelope. Repar electrocasnice. Lipova 0744.796.542. 110996

• **Vând cazane** ţuică diferite mărimi, preţ avantajos. Telefon 0751.353.742. 110959

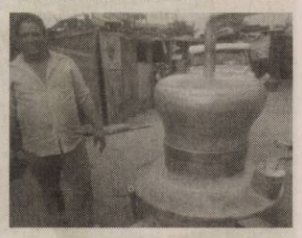

• **Vând cazane** de ţuică. Tel. 0740.979.825. 112324

ANUNŢ LICHIDARE IMOBIL
„AMPLASAMENT AGRO-INDUSTRIAL ZIMANDU NOU"

PricewaterhouseCoopers Business Recovery Services SPRL, în calitate de lichidator judiciar al Debitoarei SC Arad Leasing SA - în faliment, anunţă scoaterea la vânzare prin licitaţie publică, cu strigare, a Amplasamentului agro-industrial, situat situat la periferia loc. Zimandu Nou, jud. Arad, compus din:

teren intravilan în suprafaţă de 67.096 mp, grajd bovine cu suprafaţă de 3.060 mp şi o construcţie degradată, în suprafaţă de 25 mp.

Preţul de pornire al Licitaţiilor pentru Bunurile menţionate este de 82.400 Euro, la care se adaugă TVA-ul conform legii.

Licitaţiile se organizează în următoarele date: 24 octombrie, 31 octombrie, 7 noiembrie 2018, ora 14.00, la sediul lichidatorului judiciar din strada Barbu Văcărescu nr. 301-311, Sector 2, Bucureşti. Documentaţia de participare se va depune până în ziua anterioară fiecărei licitaţii, ora 16.00. Regulamentul de vânzare poate fi achiziţionat contra sumei de 500 RON, la care se adaugă TVA-ul conform legii.

Pentru obţinerea oricăror informaţii suplimentare vă rugăm să ne contactaţi la adresa de email: **business.recovery@ro.pwc.com** sau la tel. **+40.21.225.3500**. (9502 - H 116605)

SOMAŢIE

Emisă în temeiul art. 130 din Decretul-lege nr.115/1938, astfel cum s-a dispus prin încheierea şedinţei din data de 03.10.2018, privind cererea înregistrată sub dosar nr.1650/246/2018 al Judecătoriei Ineu, formulată de reclamanţii Nicoară Elena şi Nicoară Gheorghe, ambii domiciliaţi în Ineu, str. V. Alecsandri, nr. 2, Judeţul Arad, prin care solicită să se constate că au dobândit prin uzucapiune şi joncţiunea posesiilor dreptul de proprietate asupra imobilului înscris în CF nr. 2120 Ineu, nr. top.1146, în suprafaţă de 11870 mp, categoria arabil, având ca proprietari tabulari înscris sub B. 3 Stepici Teodor jr. în cota de 5/8 părţi, pe titlu de donaţie, conform Încheierii de CF nr.1865/1929 şi sub B, Popa Maria, născută Stepici, în cota de 3/8 părţi, pe titlu de moştenire, conform Încheierii de CF nr.225/1962, ambii cu domiciliul necunoscut. Prezenta somaţie se afişează timp de o lună la sediul instanţei şi la sediul primăriei în raza căreia se află imobilul şi se publică într-un ziar de largă răspândire , timp în care toţi cei interesati au posibilitatea să depună DE ÎNDATĂ opoziţie la Judecătoria Ineu, întrucât în caz contrar , în termen de o lună de la ultima afişare sau publicare, se va proceda la analizarea cererii petentului cu privire la constatarea dreptului de proprietate. (9493 - H 115735)

DECESE

Cu durere în suflet şi profundă recunoştinţă anunţăm decesul mamei, soacrei şi bunicii,

BOCA MARIA,

la vârsta de 92 ani. Slujba de înmormântare va avea loc astăzi, 10 octombrie 2018, ora 13,00 la Cimitirul Eternitatea (UTA).

Familiile îndoliate
Boca Cornel şi Aurel

Cu mare tristeţe, multe lacrimi şi dor în suflet, anunţ despărţirea de sora mea dragă,

HANŢ PERSIDA.

Slujba de înmormântare va avea loc joi, 11 octombrie 2018, orele 13,00 de la Capela Cimitirului din Comlăuş. Dumnezeu să-ţi dea odihnă veşnică.

Sora Florica cu familia

Cu adâncă durere în suflet aducem la cunoştinţă trecerea la cele veşnice a iubitului nostru soţ, tată şi bunic,

ing. MUNTEAN GHEORGHE MARCEL

la vârsta de 77 ani. Slujba de înmormântare va avea loc astăzi, 10 octombrie 2018 la ora 13,00 la Casa Funerară Kuki de pe strada Cocorilor. Bunul Dumnezeu să-l odihnească în pace!

Fam. Muntean

Cu mare tristeţe, multe lacrimi şi dor în suflet anunţăm despărţirea de fiica, sora dragă,

SELEGEAN SIMINA.

Chipul tău, tinereţea şi bunătatea ta vor rămâne veşnic în inimile noastre. Slujba de înmormântare va avea loc astăzi, 10 octombrie 2018, ora 14,00 de la Capela Cimitirului Ortodox Sântana II. Dumnezeu să-ţi dea odihnă veşnică.

Tata Avram, mama Simona, sora Andrea

CONDOLEANŢE

Amintiri frumoase vor însoţi somnul de veci al fratelui meu,

MIHAI CHIŞ.

Odihneşte-te în pace.

Sora Mărioara

Cu profundă tristeţe ne luăm rămas bun de la colegul nostru

BOGDAN NICOLAE BOROD,

care s-a stins din viaţă, marţi, 9 octombrie 2018. Ne vom aminti cu drag de el ca de un prieten adevărat şi un om deosebit. Sincere condoleanţe familiei în aceste momente de grea încercare şi durere. Dumnezeu să îl odihnească în pace!

Colegii din Takata Romania SRL, Arad

Anunţurile de deces se publică GRATUIT!

Prea repede ai plecat,

MIHAI CHIŞ,

durere-n suflet ai lăsat, dar noi cu drag de tine ne vom aminti şi mereu te vom pomeni. Odihneşte-te în pace!

Fam. Drăgan şi nepoţii Anna, Aida, Adi, Anca şi Cipri

Cu adâncă durere în suflet, trişti şi îndureraţi ne despărţim de draga noastră nepoată,

HANŢ PERSIDA.

Vei rămâne mereu vie în inimile noastre. Dumnezeu să te odihnească în pace!

Unchiul Iosif cu soţia Tica, verişoara Anda cu familia

COMEMORĂRI

Un gând frumos, multe lacrimi, multă durere şi o dragoste ce nu va muri niciodată, azi la trecerea a 12 ani de la despărţirea de fiica noastră,

AMALIA BIGHER.

Cu lacrimi în suflet îl rugăm pe Bunul Dumnezeu să te odihnească în pace!

Părinţii şi fratele Bogdan cu soţia Andra

Tristă şi neuitată rămâne pentru mine ziua de 10 octombrie când în urmă cu 7 ani ai plecat de lângă mine dragul meu soţ,

col. STOLERU ADRIAN.

Te voi păstra în suflet şi în gând mereu. Dumnezeu să te odihnească în pace.

Soţia Mimi

Azi, 10 octombrie 2018 se împlinesc 5 ani de când scumpa mea soţie,

FLORICA DUDAŞ (IŢA)

m-a părăsit şi m-a lăsat cu sufletul îndurerat. Nu te voi uita niciodată. Dumnezeu să-ţi dea veşnică odihnă.

Cu mult dor şi dragoste, soţul îndurerat Teodor

Azi, 10 octombrie se împlinesc 21 de ani de când a plecat de lângă noi dragul nostru tată şi bunic,

FELNACICHI ARSA (DEDI).

Rămâi veşnic în sufletele noastre, iar pentru o clipă în amintirea celor ce te-au cunoscut. Dumnezeu să te odihnească în pace!

Radmila şi Adriana

NOSFERATUM
SERVICII FUNERARE COMPLETE
Arad, str. Ghiba Birta nr. 26 - Tel.: 0752 10 11 12; 0357 80 48 38
NON STOP e-mail: nosferatumarad@yahoo.com www.nosferatum.ro
TRANSPORT GRATUIT ÎN MUNICIPIUL ARAD ŞI ORAŞUL PECICA
* Sicrie la preţ de producător;* Înmormântări GRATUITE – doar pe baza cuponului de pensie; * Consultanţă şi medic constatator; * Rezolvăm actele la spital, primărie, casă de pensii, C.A.R.P.; * PRELUĂM DECEDAŢII DE LA MORGĂ; * Igienizare, cosmetizare, îmbălsămare, incinerarii, REPATRIERI, CAPAC FRIGORIFIC; * CAPELA CIMITIR ETERNITATEA (UTA)! * Borduri, monumente funerare, mozaic, marmura, granit.

JURNAL ARĂDEAN

Au identificat în premieră gena. FOTO: EPA

Genă a disfuncţiei erectile

LOS ANGELES. O variație genetică parțial responsabilă de disfuncția erectilă a fost identificată în premieră de o echipă de cercetători americani, iar descoperirea poate sta la baza unor noi tratamente mai eficiente, în condițiile în care o treime dintre cazuri sunt asociate cu factori genetici.

Aceasta este pentru prima dată când este identificată o variație genetică specifică direct asociată cu riscul de disfuncție erectilă. Bărbații purtători ai acestei variații genetice prezintă cu 26% mai multe riscuri de a se confrunta cu disfuncția erectilă, comparativ cu media populației generale, arată un studiu publicat în Proceedings of the National Academy of Sciences, citat de medicalxpress.com.

Cei care sunt purtători a două copii ale acestei variații genetice prezintă cu 59% mai multe riscuri, spune geneticianul Eric Jorgenson, coordonator al studiului, la care au fost folosite datele a 36.649 de pacienți ai centrului medical Kaiser Permanente, din Oakland, California.

Riscul de disfuncție erectilă în populația generală este de unul la cinci bărbați, potrivit unui studiu publicat în SUA în 2017, iar probabilitatea crește odată cu vârsta.

SURSA: MEDIAFAX

Suferă de malnutriţie

GENEVA. Peste zece milioane de nord-coreeni suferă de malnutriție și au nevoie de asistență umanitară, estimează experții Programului Alimentar Mondial, conform cotidianului Le Figaro.

„În pofida ameliorărilor înregistrate anul acesta, necesitățile umanitare ale Coreei de Nord rămân la nivel ridicat, din cauza instabilității alimentare și a malnutriției", a declarat Hervé Verhoosel, purtătorul de cuvânt al Programului Alimentar Mondial.

Conform estimărilor, peste zece milioane de nord-coreeni, adică 40% din populația Coreei de Nord, suferă de malnutriție. Aproximativ 20% dintre copiii nord-coreeni suferă de rahitism.

SURSA: MEDIAFAX

Primul născut în Ungaria
Un pui de rinocer s-a născut în urmă cu două săptămâni în Parcul de Animale din Nyiregyhaza. FOTO: EPA

Vrea să renunţe la turnee

BARCELONA. Starul muzicii latino Enrique Iglesias a declarat într-un interviu că se gândește serios să renunțe la turnee „în viitorul apropiat", dar acest lucru nu înseamnă că va renunța definitiv să cânte, potrivit contactmusic.com.

Iglesias a spus că, de-a lungul anilor, a mai luat în considerare acest lucru. „Au fost zile în care mi-a trecut acest lucru prin minte. Probabil acest lucru va deveni realitate în viitorul apropiat", a declarat cântărețul pentru publicația britanică The Sun.

Totuși, artistul în vârstă de 43 de ani spune că va continua să înregistreze muzică, însă în prezent își dorește doar să stea acasă împreună cu partenera sa de viață, Anna Kournikova, și gemenii lor în vârstă de zece luni, Nicholas și Lucy. Din acest motiv, Iglesias a refuzat oferta de a fi membru al juriilor în mai multe emisiuni-concurs muzicale.

Enrique Iglesias, fiul celebrului cântăreț spaniol Julio Iglesias, a călcat pe urmele tatălui și a ajuns unul dintre cei mai în vogă artiști pop din ultimele două decenii.

SURSA: MEDIAFAX

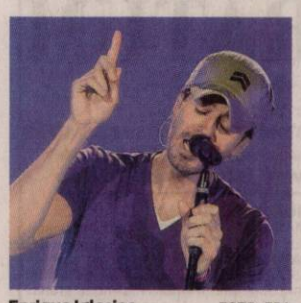

Enrique Iglesias FOTO: EPA

Povestea unei tragedii

CHELTENHAM. Gary Barlow, fostul membru al formației Take That, a povestit despre tragedia pierderii fiicei sale, Poppy, care s-a născut fără suflare în 2012, notează BBC.

Vorbind duminică la Festivalul de Literatură din Cheltenham, artistul a dezvăluit cum el și soția sa, Dawn, au rămas profund marcați de acest moment, chiar dacă au împreună alți trei copii, Daniel (18 ani), Emily (16 ani) și Daisy (9 ani).

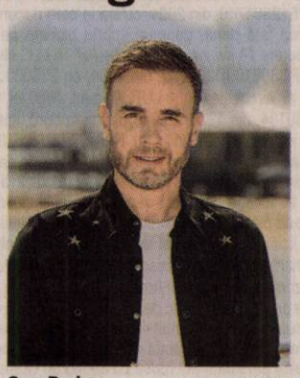

Gary Barlow FOTO: EPA

Barlow a scris pe larg despre durerea resimțită în fața acestei tragedii în noua sa autobiografie „A Better Me", dedicând un întreg capitol suferinței sale, despre care mărturisește că a fost incredibil de dificil să o transpună pe hârtie. Artistul a povestit că inițial nu a fost sigur dacă să includă un capitol dedicat acestor momente grele și mărturisește că a beneficiat de ajutorul soției sale pentru a putea reda cu precizie ce s-a întâmplat, într-un final capitolul fiind rescris de trei ori. „Lucrul care ne-a făcut să ne decidem să scriem a fost felul în care va ajuta alți oameni", a adăugat muzicianul.

Autobiografia artistului a fost publicată săptămâna trecută și poate fi achiziționată pentru suma de 10 lire sterline.

SURSA: AGERPRES

Mii de oameni evacuaţi

KIEV. Aproximativ 10.000 de persoane au fost evacuate după ce un incendiu și mai multe explozii au izbucnit la un depozit de muniții aparținând Ministerului Apărării, situat la 176 km est de capitala ucraineană Kiev, în dimineața zilei de ieri, au anunțat autoritățile, potrivit Reuters.

Spațiul aerian pe o rază de 20 km a fost închis, iar transportul rutier și feroviar a fost suspendat. Sute de persoane au fost evacuate, se arată într-un comunicat al serviciilor de intervenție. Nu a fost menționată nicio victimă și nu este clar dacă exploziile au constituit un accident sau un sabotaj. De asemenea, șeful forțelor armate ucrainene s-a deplasat la fața locului.

În ultimii ani s-au înregistrat mai multe incendii mari la depozitele de muniții și arme, începând din 2014.

Anul trecut, exploziile masive care au avut loc la un depozit militar din regiunea Vinnița, la 270 km vest de Kiev, au obligat autoritățile să evacueze 24.000 de persoane.

SURSA: MEDIAFAX

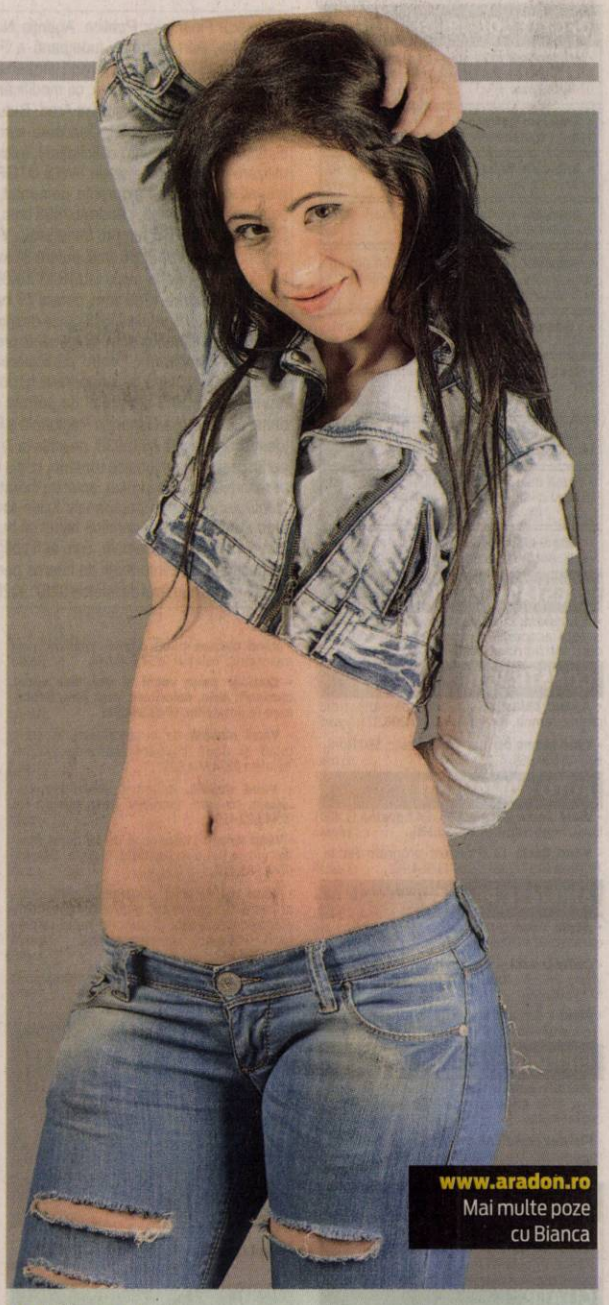

www.aradon.ro
Mai multe poze cu Bianca

Bianca
Pasiunile ei sunt muzica și sportul. FOTO: GHEORGHE PETRILA

Cel mai mare târg de carte

Târgul de carte de la Frankfurt, cel mai mare târg de carte din lume, şi-a deschis ieri porţile.

FRANKFURT. Târgul de carte de la Frankfurt, cel mai mare eveniment din lume dedicat industriei editoriale, la care participă 7.000 de expozanți din 105 țări, s-a deschis ieri, potrivit dpa.

Potrivit organizatorilor, manifestarea expozițională continuă să crească de la an la an, la ediția din 2018 participând cu 3% mai mulți expozanți decât în anul precedent. În anul 2017, peste un sfert de milion de persoane au vizitat târgul. Scriitoarea nigeriană Chimamanda Ngozi Adichie a fost invitată să vorbească în cadrul conferinței de presă din deschiderea evenimentului de ieri dimineață, iar șefa diplomației europene, Frederica Mogherini, a luat cuvântul în cadrul ceremoniei din cursul serii. Țara invitată la ediția din acest an este Georgia, care va avea un pavilion dedicat. Premierul Georgiei, Mamuka Bakhtadze, a fost prezentă la ceremonia de deschidere din timpul serii. Târgul de carte de la Frankfurt, ajuns la cea de-a 70-a ediție, va fi deschis oficial de astăzi până duminică, primele zile fiind dedicate profesioniștilor din industria cărții, iar weekendul, publicului larg

Pianista Khatia Buniatishvili și directorul Centrului Georgian de carte

Chimamanda Ngozi Adichie FOTO: EPA

Scriitoarea Inger-Maria Mahlke

Mii de evenimente

Agenda târgului cuprinde circa 3.700 de evenimente, iar 9.800 de reporteri au fost acreditați pentru a relata despre eveniment. Luni, scriitoarea Inger-Maria Mahlke a primit Premiul german pentru carte cu romanul „Archipel", editat de Asociația editorilor și librarilor germani. Juriul care a decernat premiul de 25.000 de euro romanului scris de Mahlke i-a descris lucrarea ca fiind „un eveniment impresionant" în literatura germană. „Istoria colonială și istoria dictaturilor europene din secolul al XX-lea fuzionează în această lucrare", a apreciat juriul, cartea fiind povestea a trei familii din clase sociale diferite în Spania lui Franco.

SURSA: AGERPRES

Premierul Georgiei FOTO: EPA

FONDAT 1989, APARE LA ARAD, TEL. 0257/281.802, E-MAIL: REDACTIA.JURNALARADEAN@INFORMMEDIA.RO; PUBLICITATE.JURNALARADEAN@INFORMMEDIA.RO

19 octombrie, termen pentru definitivatul în învăţământ
PAGINA 4

JURNAL ARĂDEAN

Pilotul Robert Mureşan, a şasea oară campion naţional
PAGINA 7

JOI
11 OCTOMBRIE 2018
ANUL XXX, NR. 8176
12 PAGINI - 1,90 LEI

24° Temperaturile se vor situa între 9 şi 24 grade. Vântul va sufla cu 10 km/h.

DIMINEAŢA | AMIAZA | SEARA

Medicamente antiTBC FOTO: V.O.

O asistentă a furat medicamentele

ARAD. S-a întâmplat la „spitalul TBC" din cartierul Grădişte: o asistentă medicală a furat medicamentele bolnavilor internaţi. După ce a fost deconspirată, hoaţa şi-a recunoscut fapta. Cazul a ajuns în atenţia poliţiştilor. **/P.6**

Improvizaţiile pot fi fatale

ARAD. Apropierea sezonului rece readuce în actualitate riscul improvizaţiilor electrice. În acest context, reprezentanţii E.ON România atrag atenţia arădenilor să îşi verifice periodic instalaţiile electrice, apelând numai la personalul autorizat. **/P.5**

Aici era bustul FOTO. D.D.

În căutarea lui Ioan Rusu Şirianu

ARAD. La mai bine de patru ani de când a fost furat bustul lui Ioan Rusu Şirianu, administraţia locală arădeană se împiedică încă în documente. **/P.3**

Angajare

Lista judeţelor cu cele mai mici şanse de angajare.
candidaţi pe 1 loc de muncă

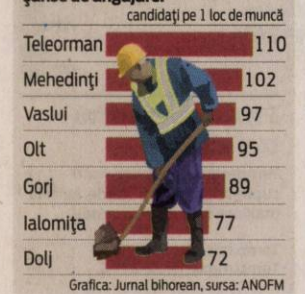

Grafica: Jurnal bihorean, sursa: ANOFM

Avem 38 de bolnavi periculoşi

Bilanţ trist de Ziua Mondială a Sănătăţii Mintale: Aradul are înregistrate 5.000 de persoane care suferă de boli psihice.

ARAD. Miercuri, 10 octombrie, a fost Ziua Mondială a Sănătăţii Mintale. Sunt 26 de ani de când această zi este marcată în toată lumea de oamenii sănătoşi şi, deopotrivă, de bolnavii psihic. În judeţul Arad sunt peste 5.000 de persoane care suferă de boli mintale. Dintre acestea, 38 sunt „bolnavi periculoşi". Şapte dintre ei sunt spitalizaţi, iar 31 urmează tratamentul prescris de medic în sistem ambulator. Adică iau medicamentele în timp ce stau acasă sau circulă pe stradă. Printre noi. 31 de bolnavi psihic periculoşi trec în fiecare zi pe lângă noi.

Potrivit Direcţiei de Sănătate Publică Arad, 5.032 de persoane cu boli psihice se aflau anul trecut în evidenţa Centrului de Sănătate Mintală (CSM) din cadrul Spitalului Clinic Judeţean de Urgenţă Arad. 104 dintre acestea au fost cazuri noi. În prima jumătate a acestui an erau în evidenţă 5.073 de cazuri, din care nou diagnosticate 54. Interesant este că, în ceea ce priveşte cazurile noi, numărul bolnavilor din mediul rural este cu 70% mai mare decât numărul bolnavilor din mediul urban (34 faţă de 20)! Dacă ne referim la numărul total al bolnavilor aflaţi în evidenţa medicilor în iulie 2018, diferenţa nu e chiar atât de mare: 2.414 în urban şi 2.659 în rural.

Dacă anul trecut se aflau în evidenţa CSM Arad 35 de bolnavi psihic periculoşi (14 la oraş, 21 la ţară), anul acesta numărul lor a crescut la 38 (15 în mediul urban, 23 în mediul rural). În ceea ce priveşte vârsta pacienţilor, majoritatea au între 18 şi 64 de ani, doar 8% fiind mai bătrâni de atât. **/P.5**

Ghereta de la UTA... rezistă!

Ne vedem nevoiţi să revenim cu acest subiect. De ce? Pentru că nu s-a întâmplat nimic. Ghereta din care se comercializau ziare, situată la UTA, şi care de luni de zile este un adevărat focar de infecţie, a rămas pe mai departe în picioare, cu toate că Primăria Arad a introdus-o de mai bine de o lună pe lista comenzilor de demolare adresate operatorului care se ocupă cu dezafectarea unor astfel de construcţii. **/P.6**

FOTO: VALI GORAN

Judeţul Arad va fi un mare şantier în anul 2019

Zeci de drumuri judeţene vor intra în lucrări de modernizare sau reabilitare începând cu primăvara viitoare.

ARAD. Până acum au scris proiecte, au depus cereri de finanţare, au completat documentaţii, iar de acum intră „în pită". Asta am putea spune despre cei de la Consiliul Judeţean Arad, care anunţă că, începând cu primăvara anului 2019, vor demara o mulţime de lucrări pe drumurile judeţene. „Strategia pe care am prezentat-o în urmă cu doi ani de zile devine realitate. Ne-am asumat modernizarea a 300 de kilometri de drumuri judeţene pe parcursul a patru ani de zile şi ne vom ţine de cuvânt. Spun asta pentru că, în 2016 şi 2017, am prezentat strategia şi am identificat sursele de finanţare, iar acum avem sumele necesare pentru lucrări", a declarat Sergiu Bîlcea, vicepreşedintele Consiliului Judeţean. Acesta spune că fondurile europene sunt cea mai importantă sursă de finanţare pentru drumurile judeţene, la care se adaugă fondurile guvernamentale, prin PNDL, şi fondurile proprii ale CJA. **/P.3**

38 de amenzi pentru centură

ARAD. Acţiune rutieră a poliţiştilor, marţi, 9 octombrie, pe Calea Aurel Vlaicu. Scopul acesteia a fost de a sancţiona conducătorii auto care nu respectă regulile de circulaţie. Însă nu doar şoferii au comis greşeli, poliţiştii rutieri aplicând amenzi şi pietonilor pentru indisciplină în trafic. Cele mai multe amenzi au fost date de poliţiştii rutieri pentru nefolosirea centurii de siguranţă (38), utilizarea telefonului mobil (11) şi opririi/staţionării neregulamentare (5). **/P.6**

În acţiune FOTO: V.G.

Dragi abonaţi din cartierul Grădişte

Din cauza unor probleme greu de anticipat, distribuirea cotidianului Jurnal arădean către abonaţii din Grădişte se va face cu întârziere. Încercăm să remediem această situaţie cât mai curând cu putinţă. Ne cerem scuze pentru acest inconvenient.

A decedat pe loc FQTO: D.C.

Lovit mortal de un şofer nonagenar

SÂNPAUL. Un bărbat în vârstă de 73 de ani, din Arad, care se deplasa pe bicicletă, şi-a găsit sfârşitul, miercuri, în localitatea Sânpaul, după ce a fost lovit de o maşină condusă de un bărbat în etate de 90 de ani. **/P.6**

Noi puncte de informare

ARAD. Unul dintre cele cinci puncte din judeţul Arad este funcţional deja la Curtici, urmând ca până la sfârşitul anului să mai fie amenajate alte patru la Vladimirescu, Lipova, Şiria şi Pâncota. **/P.5**

În mare poftă de joc FOTO: JA

Utiştii au făcut spectacol

ARAD. În ciuda temerilor cu iz de caterincă ale antrenorului Ionuţ Popa, cu privire la arbitraj, utiştii au făcut spectacol în jocul cu Metaloglobus Bucureşti, realizând cea mai mare diferenţă de scor din acest sezon. **/P.7**

MARIUS GHENEA în Arad!
11 octombrie 2018
• Eveniment destinat exclusiv companiilor.
• Curs antreprenoriat, marketing şi vânzări.
Înscrieri la tel: 0720 400 350,
email: publicitate.jurnalaradean@informmedia.ro
Inform Media Press SRL
JURNAL ARĂDEAN
ARAD ONLINE www.aradon.ro

MARIUS GHENEA
Director de investiţii în cadrul fondului 3TS Capital Partners, antreprenor în serie şi business angel cu investiţii de succes în SEE, Marius Ghenea se află în topul oamenilor de afaceri conform Forbes Romania. Co-fondator al Venture Connect (o platformă de sprijin pentru antreprenori de start-up şi investitori), Marius Ghenea s-a implicat în multe activităţi educaţionale, fiind profesor de Antreprenoriat, Inovaţie şi New Business Ventures în cadrul Maastricht School of Management, programul Executive MBA, co-organizator al School for Startups Romania, prima şcoală de antreprenoriat din sud-estul Europei.
Cunoscut ca fiind unul dintre leii din cadrul emisiunii „Arena Leilor", Marius Ghenea este şi autorul primei cărţi din antreprenoriat din România.

(9461)

Remember: 11 octombrie

1885 S-a născut François Mauriac, scriitor francez (d. 1970)

1908 S-a născut scriitorul şi publicistul Alexandru Sahia (d. 1937)

1911 S-a născut tenorul Ion Dacian (d. 1981)

1913 S-a născut poeta şi prozatoarea Eugenia Adams-Mureşanu

1914 Ferdinand I, nepotul şi succesorul lui Carol I de Hohenzollern, a depus jurământul ca suveran al României

1924 S-a născut istoricul literar Ion Rotaru (d. 2006)

1929 S-a născut **Olga Tudorache**, actriţă română de teatru şi film (d. 2017)

1938 S-a născut Dan Piţa, regizor şi scenograf român

1939 Preşedintele american Franklin Delano Roosevelt a primit o scrisoare din partea lui Albert Einstein, cu privire la ameninţarea reprezentată de armele nucleare

1956 S-a născut Catrinel Dumitrescu, actriţă română de teatru şi film

Olga Tudorache FOTO: FAN

1963 A murit şansonetista Edith Piaf (n. 1915)

1963 A murit Jean Cocteau, scriitor francez (n. 1889)

1968 NASA lansează cu succes în spaţiu Apollo 7, prima navetă cu echipaj uman

1977 Moare MacKinlay Kantor, romancier american

1984 Astronautul Kathryn D. Sullivan devine prima femeie care face o călătorie în spaţiu cosmic.

1992 A murit scriitorul şi jurnalistul Willem RJ Wittkampf. (n. 1924)

Telefoane utile

☎ INFORMAŢII TELEFONICE: 118.932; ☎ROBOT: 1958; ☎ APEL UNIC DE URGENŢĂ (SALVARE, POLIŢIE, Pompieri): 112; ☎ PRIMĂRIA MUNICIPIULUI ARAD: Program de relaţii cu publicul (camera 5) luni-joi între 8-18; vineri între 8-16. Tel. centrală: 0257/281.850; ☎ Delgaz Grid (fost E.ON) - Dispecerat de urgenţe: 0800.800.928 şi 0265.200.928; ☎ DERANJAMENTE CURENT ELECTRIC: 0257/929; ☎ INFORMAŢII CFR: 0257/231.777; ☎ PROTECŢIA CONSUMATORULUI: B-dul Revoluţiei, nr. 50. Telefon: 0257/257.049; ☎ POLIŢIA LOCALĂ: 0257/939.

Sudoku

REGULI: În fiecare bloc sunt câteva cifre între 1 şi 9, stabilite dinainte. Acestea trebuie completate cu cifrele lipsă, în aşa fel încât fiecare număr să figureze o singură dată. De asemenea, cifrele de la 1 la 9 trebuie să figureze o singură dată atât pe rândurile orizontale cât şi pe coloanele verticale ale celor nouă blocuri luate împreună.

ÎNCEPĂTORI

		8				6		1
					7			4
2		4					9	
			7			5		
				9		8		
	5		1				6	
		1		5		2		7
4					9			
	3	5	4		1			

AVANSAŢI

8				9			6	
	7	5			3			
								1
							2	
1						3	7	8
			3		6			4
			1	6	5	9		
						4		5
2					9		3	

Soluţiile jocurilor din numărul precedent:

ÎNCEPĂTORI

5	2	8	1	7	6	4	3	9
3	6	7	9	4	8	2	1	5
4	9	1	2	5	3	7	6	8
1	3	9	8	6	2	5	4	7
6	4	2	7	3	5	8	9	1
8	7	5	4	9	1	3	2	6
9	1	3	5	8	4	6	7	2
7	8	6	3	2	9	1	5	4
2	5	4	6	1	7	9	8	3

AVANSAŢI

9	6	8	1	2	7	4	5	3
7	5	4	3	8	6	2	1	9
1	2	3	4	9	5	8	7	6
5	8	7	2	6	4	3	9	1
4	9	6	8	3	1	7	2	5
2	3	1	7	5	9	6	4	8
6	1	2	5	4	3	9	8	7
8	7	9	6	1	2	5	3	4
3	4	5	9	7	8	1	6	2

UNDE MERGEM în Arad

Cinema

CINEMA CITY ATRIUM

- **„Îmi este indiferent dacă în istorie vom intra ca barbari"**, orele 15:50, 18:30
- **Alpha**, ora 17:10
- **Călugăriţa: misterul de la mănăstire**, orele 20:10, 22:20
- **Hell Fest. Parcul Groazei**, ora 18:30, 20:40, 22:40
- **Hotel Transylvania 3: Monştrii în vacanţă 3D**, ora 15:10
- **Johnny English loveşte din nou**, orele 14:10, 16:10, 18:10, 20:10, 22:10
- **Loserii la seral**, orele 13:10, 15:30, 17:50, 20:10, 22:30
- **Luis şi mini-extratereştrii**, orele 14:40, 16:50
- **Misterul ceasului din perete**, orele 14:20, 16:50, 19:00, 21:20
- **O simplă favoare**, 17:10, 21:20
- **Peppermint: Gustul răzbunării**, orele 19:40, 21:50
- **Poley-Inimă de viteaz**, orele 13:00, 14:50, 16:40
- **Povestea unui pierde-vară**, ora 13:40
- **Spionul care mi-a dat papucii**, ora 14:40
- **Venom**, orele 13:20, 15:40, 18:00, 19:00, 20:20, 21:30, 22:50
- **Wheely: Voios şi iute 3D**, orele 14:10, 16:10, 18:10

Teatru

TEATRUL CLASIC „IOAN SLAVICI"

- **Al tău vechi, Caragiale** (r. Valentin Voicilă), joi, 11 octombrie, ora 19, Sala Studio.

Piețe și târguri

Astăzi este zi de piaţă agroalimentară la Curtici, Sebiş, Bata, Cermei, Zădăreni, Ghioroc, Săvârşin, Secusigiu, Sântana, Târnova, Zăbrani, Zerind. **Tot astăzi au loc târguri săptămânale la** Nădlac, Curtici, Sebiş, Cermei, Săvârşin, Secusigiu, Zerind. **Mâine, vineri, se desfăşoară târguri săptămânale la** Ineu, Şepreuş, Şimand.

Sănătate

- **Policlinica DR. TURCIN, oferă:** Cardiologie (EKG, Ecografie cardiacă, Doppler vascular, Holter EKG si TA, Test de efort), Oftalmologie **(NOU - chirurgie pol anterior; CV computerizat; optică medicală),** ORL (videoendoscopie), pneumologie, gastroenterologie, neuropsihiatrie, medicină de familie, ecografii generale, Ginecologie. **Telefon: 0257/285510, www.policlinica-turcin.ro**
- **Farmacia GLYKON - UTA**, Bl U 6 (vis-a-vis de biserica în construcţie). Deschis zilnic: luni-vineri 07.00 -21.00 sâmbătă şi duminică 08.00-18.00. **Telefon: 0257/241197.**

Horoscop

BERBECUL (III.21.-IV.20.)
Problemele care te frământă nu sunt uşor de discutat cu familia, dar faptul că te deschizi te ajută, pentru că îţi aduce liniştea necesară şi înţelegi mai bine unele aspecte ale vieţii.

TAURUL (IV.21.-V.20.)
Se iveşte ocazia unei călătorii în interes de serviciu şi eşti gata să o refuzi gândindu-te la cheltuielile pe care ar trebui să le faci. La destinaţie vei întâlni persoane dornice să te cunoască.

GEMENII (V.21.-VI.21.)
Vezi că un prieten este destul de confuz şi crezi că l-ai putea ajuta. Orice ai spune este respins şi cel mai înţelept lucru ar fi să te retragi.

RACUL (VI.22.-VII.22.)
Vezi cum mulţi dintre cei de la muncă se afirmă într-un mod miraculos, iar acest lucru te pune pe gânduri. Poate ar trebui să îţi faci o listă de priorităţi şi să laşi deoparte plânsul de milă.

LEUL (VII.23.-VIII.23.)
Se ţine cont de părerile tale în anturaj, iar acest lucru te face mândru. Simţi că eşti important şi îţi poţi pune amprenta pe activitatea celor din jur.

FECIOARA (VIII.24.-IX.23.)
Deţii controlul asupra unei situaţii destul de delicate la job şi din senin devii un fel de lider al echipei din care faci parte. Îţi place acest rol, însă eşti conştient de responsabilităţi.

BALANŢA (IX.24.-X.23.)
De fiecare dată când ai încercat să faci pe plac cuiva, nu ai ieşit în avantaj, aşa că astăzi încetezi să le mai faci pe plac altora. Faci doar ceea ce vrei şi nu poţi să nu observi că cei din jur sunt nemulţumiţi.

SCORPIONUL (X.24.-XI.22.)
Eşti într-o perioadă în care vezi partea plină a paharului, de aceea crezi în oamenii pe care abia i-ai cunoscut şi ai toate şansele ca astăzi să intri într-o mare încurcătură din cauza lor.

SĂGETĂTORUL (XI.23.-XII.21.)
Simţi cum încetul cu încetul rutina te înghite şi ai nevoie de un mic ajutor pentru a ieşi din gaura neagră în care ai intrat.

CAPRICORNUL (XII.22.-I.20.)
Amabilitatea cu care te tratează o persoană, te face să te gândeşti că mai există şi bunătate pe lumea asta şi te face să îţi doreşti să fi mai bun(ă).

VĂRSĂTORUL (I.21.-II.20.)
Această zi te găseşte preocupat de un membru al familiei care pare destul de puţin interesat de activităţile casnice. Nu îi poţi trezi interesul.

PEŞTII (II.21.-III.20.)
Te îngrijorează peste măsură situaţia financiară, deşi nu ai motive serioase să fii preocupat. Ai făcut ceva cheltuieli majore în ultima vreme, dar nu e cazul de o situaţie dramatică.

„Jurnal arădean" vă ascultă

De luni până joi, între orele 11.00-13.00, la telefonul 0257.212.055, redactorul nostru vă stă la dispoziţie.

ARAD. A.T. se întreabă de ce sunt fierbinţi caloriferele în aceste zile când afară sunt 25 de grade Celsius. „De trei zile cei de la CET au început furnizarea energiei termice, acest lucru fiind făcut în plină perioadă de timp frumos, cu temperaturi de peste 20 de grade. Nu se gândesc că avem pensii mici?", spune cititoarea de pe str. Tudor Vladimirescu.

Un cititor din Aradul Nou atrage atenţia autorităţilor asupra cetăţenilor de etnie romă care s-au aciuat în ruinele fostei clădiri a CAP - Mecanică, de la capătul străzii Constituţiei.

Eva H., în numele mai multor locuitori de pe str. Transilvaniei, îşi exprimă nemulţumirea că firma de salubrizare „uită" să treacă pe strada lor.

Nicolae Ţigan reaminteşte Primăriei că strada Islazului este „singura din centrul Aradului fără canalizare şi asfalt".

E.E. anunţă autorităţile că dinspre ferma de porci situată la marginea satului Şiclău, în fiecare seară, vine un „miros de mortăciune arsă". **JA-D.L.**

Curs valutar

Denumirea valutei	BNR	BCR		BRD		Intesa Sanpaolo Bank		Banca Românească		Patria Bank		Alpha Bank		Casa de schimb LUXOR		Casa de schimb TRESOR	
		C	V	C	V	C	V	C	V	C	V	C	V	C	V	C	V
Euro	4,66	4,58	4,73	4,58	4,73	4,61	4,70	4,63	4,70	4,63	4,69	4,63	4,68	4,64	4,66	4,64	4,66
Dolar SUA	4,05	3,96	4,14	3,96	4,13	4,00	4,08	4,02	4,07	4,01	4,12	4,01	4,08	4,03	4,05	4,03	4,05
Forint	0,0143	0,0137	0,0149	0,0139	0,0147	00142	0,0147	-	-	0,0137	0,0147	-	-	0,0143	0,0144	0,0143	0,0144
Gram aur	154,92																

Vremea

Joi, 11 octombrie

www.aradon.ro

9° LA ORA 6 — temperaturile se vor situa între 8 şi 9 grade. Vântul va sufla cu 10km/h dinspre SE.

24° LA ORA 18 — temperaturile se vor situa între 23 şi 24 grade. Vântul va sufla cu 10km/h dinspre SE.

Ziua precedentă

Arad	25	Umiditate:	38 %
Lipova	25	Presiune:	770 mmHg
Chişineu-Criş	25	Precipitaţii:	0 %
Săvârşin	23	Vânt:	8 km/h
Sebiş	23	Direcţie vânt:	N

Soarele

Răsare: 07:44
Apune: 18:58

Azi

Temperaturile se vor situa între 9 şi 24 grade. Vântul va sufla cu 10 km/h, dinspre SE.

FAZELE LUNII

9.10 · 16.10 · 24.10 · 31.10

JOI	VINERI	SÂMBĂTĂ	DUMINICĂ
9° 24°	9° 24°	8° 23°	7° 22°
însorit	senin	înnorat	înnorat

Calendar

Biserica ortodoxă: Sf. Ier. Martir Antim Ivireanul, mitropolitul Ţării Româneşti; Sf. Mc. Calistrat şi Epiharia
Biserica greco-catolică: Sf. m. Calistrat şi cei împreună cu ei; [Sf. Vincenţiu de Paul]
Biserica romano-catolică: Sf. Vincenţiu de Paul, pr.

Prognoză pentru trei zile

Temperaturile minime vor fi cuprinse între 7 şi 8 grade, iar cele maxime între 22 şi 23 grade.

Temp.minime: 7-8 °C
Temp.maxime: 22-23 °C.

JURNAL ARĂDEAN
B-dul Revoluţiei nr. 62, Arad
BRAT Auditat de BRAT
Reclamaţii difuzare: 0257.241.151

Şef departament publicitate şi departament difuzare: Cristian Sulinţan
Secretariat: 0257.212.090 (centrala), fax - 0257.212.012
Marea publicitate: 0257.280904
Mica publicitate: 0257.210775; B-dul Revoluţiei, nr. 81
Tiparul executat la: Tipografia Inform Média Lapkiadó Kft

Redactor şef: Adriana Barbu (8416) Responsabil de număr: Dan Lazăr
Secretar general de redacţie: Gabriela Groza (8423); Departamente: Eveniment: Alin Gherasim (8417), Ioana Costaş (8414); Valentin Goran (8405); Economic: Andreea Pintea (8415); Social: Diana Duţu (8413); Sport: Daniel Scridon (8424), Leo Sfăra (8422), Dan Lazăr (8406); Cultură: Eugen Rogojan.
Tehnoredactare: Ghizela Şerban (8409), Munteanu Daniel (8411).
REDACŢIE: tel. 0257.212.090 (centrala); fax 0257.212.012, 0257.228.592; e-mail: redactia.jurnalaradean@informmedia.ro, adevaruldearad@informmedia.ro, publicitate.jurnalaradean@informmedia.ro, publicitate.adevarul@informmedia.ro

În căutarea unei replici a bustului lui I. R. Şirianu

La mai bine de patru ani de când a fost furat originalul, administraţia se împiedică încă în documente.

ARAD. După ce anul trecut au aprobat Regulamentul de organizare şi desfăşurare a concursului de soluţii „Reconstituire replică bust Ioan Rusu Şirianu" (HCLM 160/8 iunie 2017), iar anul acesta au mai aprobat o dată Regulamentul de organizare şi desfăşurare a concursului de soluţii „Reconstituire replică bust Ioan Rusu Şirianu" (HCLM 249/13 iunie 2018), acum, consilierii locali municipali au aprobat „Regulamentul de organizare şi desfăşurare a concursului de soluţii privind selectarea unei machete sculpturale (replică bust Ioan Rusu Şirianu) şi realizare, respectiv montare replică bust monumental Ioan Rusu Şirianu pe soclul existent în P-ţa George Enescu".

Patru ani de... nimic

Cântărind aproape 100 de kilograme şi având o valoare de inventar de 280.000 de lei, monumentul de for public Bustul lui Ioan Rusu Şirianu a fost vandalizat prin sustragerea bustului de bronz de pe piedestalul acestuia în ianuarie 2014. Suntem în 2018 şi... nu s-a întâmplat nimic. Cum a fost posibil aşa ceva?

Ne oferă câteva explicaţii arhitectul şef al municipiului Arad, Radu Drăgan. „Bustul a fost furat în urmă cu patru ani de zile. Din păcate, procedurile şi legislaţia în domeniu au ajuns la momentul actual. Am avut încă o hotărâre de consiliu care a fost defectuos gestionată de către subordonaţii din Direcţia Arhitect Şef. Între timp s-a schimbat legislaţia, am venit cu această nouă propunere. Dintr-o informaţie falsă, am crezut că la sediul Artiştilor Plastici există o replică a bustului lui Ioan Rusu Şirianu din bronz. Din păcate, ea este din piatră şi era doar vopsită cu bronz. Am crezut că o putem pune pe aceea, dar nu am primit aviz de la Ministerul Culturii, de la Comisia monumentelor de for public, pentru acea replică. Eu totuşi mai am o mică speranţă că, până la 1 Decembrie, actuala variantă să ajungă la bun sfârşit" - a precizat arh. Radu Drăgan, în plenul Consiliului Local Municipal.

După intervenţia sa, aleşii au aprobat în unanimitate proiectul de hotărâre privind replica bustului lui Ioan Rusu Şirianu. Cu speranţe reîmprospătate... **JA-D.D.**

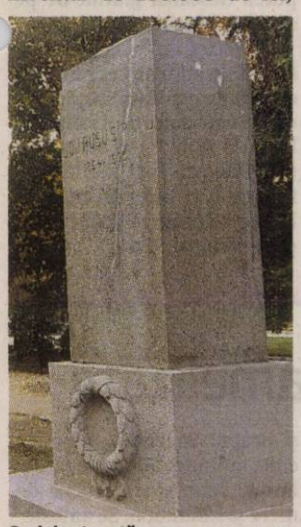

Soclul aşteaptă... FOTO: D.D.

Pentru mai multe fotografii intră pe www.jurnalaradean.ro

În semn de recunoştinţă

Scriitorul, ziaristul şi omul politic Ioan Rusu Şirianu s-a distins prin activitatea sa asiduă de promovare a identităţii poporului român, având un mare impact în demersurile premergătoare Unirii de la 1918. În semn de recunoştinţă, în anul 1938, bustul său, realizat de către sculptorul Radu Moga-Mânzat, a fost amplasat lângă Palatul Cultural.

Aradul, şantier în 2019

Zeci de drumuri judeţene vor intra în lucrări de modernizare sau reabilitare începând cu primăvara viitoare.

Sute de kilometri de drumuri intră în modernizare FOTO: A.G.

ARAD. Cei de la CJA au împărţit modernizarea drumurilor judeţene pe mai multe coridoare, în funcţie de apropierea lor faţă de oraşele din judeţ. Aşadar, pe coridorul rutier Sântana-Pâncota-Ineu-Sebiş au fost deja modernizate sau vor fi în anul 2019 drumurile Arad-Şiria-Pâncota-Buteni (valoare estimată de 124 de milioane de lei), Sântana-Caporal Alexa-Pâncota (finalizat, 2,5 milioane de lei), Sintea Mare-Şepreuş (contract semnat, valoare 12 milioane de lei), Gurahonţ-Dieci-Buteni (34 de milioane de lei), Bârsa-Moneasa-limită de judeţ Bihor (71 de milioane de lei), Nădab-Seleuş (contract semnat, 19 milioane de lei), Sântana-Sintea Mică (13 milioane de lei), Sânmartin-Şimand-Olari-Caporal Alexa (42 de milioane de lei), Gurahonţ gară (1,5 milioane de lei), Pâncota-Seleuş (7 milioane de lei), Târnova-Tauţ (16 milioane de lei) şi Mişca-Apateu-Berechiu (32 de milioane de lei). În total, vorbim despre lucrări pe 155 de kilometri de drumuri judeţene, cu o valoare estimată la 400 de milioane de lei, mare parte fonduri europene nerambursabile şi fonduri guvernamentale.

Celelalte zone

Pe coridorul rutier Nădlac - Pecica - Curtici - Chişineu Criş a fost finalizat deja drumul Nădlac-Peregu Mare (5 milioane de lei). La anul se va lucra pe Pecica-Turnu (18 milioane de lei), Dorobanţi-Macea (3 milioane de lei), Curtici - Macea Sânmartin (13 milioane de lei), centura Curticiului (23 de milioane de lei), Sânmartin-Socodor (19 milioane de lei), Socodor-Nădab (10 milioane de lei), Grăniceri-Pilu (15 milioane de lei) şi Şofronea-Zimand Cuz (9 milioane de lei). În total, pe acest coridor vor fi modernizaţi 63 de kilometri de drumuri judeţene, cu o valoare totală de 117 milioane de lei, cea mai mare parte a banilor venind de la Uniunea Europeană.

O altă zonă în care se va investi este zona de limită cu judeţul Timiş. Aici, în 2019, va începe lucrul pe drumurile Sânpetru German-limită de judeţ Timiş (16 milioane de lei), Neudorf-limită de judeţ Timiş (6 milioane de lei), Lipova-Şiştarovăţ-Cuveşdia (47 de milioane de lei) şi Zăbalţ-limită de judeţ Timiş (4 milioane de lei). Aceste drumuri totalizează 44 de kilometri.

Şi centura

Un capitol separat în strategia Consiliului Judeţean o reprezintă centura de est a municipiului, cea care va închide inelul de centură al Aradului. Lucrarea este estimată la 212 milioane de lei, cea mai mare investiţie realizată în judeţul Arad în infrastructura rutieră. Centura se va continua prin fostul Combinat Chimic din Vladimirescu, lucrare clasificată separat, acest drum urmând să coste 6 milioane de lei. Centura va fi realizată din fonduri europene, iar acest drum din fondurile proprii ale CJA.

Un total

Dacă facem un calcul simplu, în 2019 vor intra în modernizare 277 de kilometri de drumuri judeţene, lucrările urmând să coste peste 800 de milioane de lei. Marea majoritate a banilor, 560 de milioane, va fi alocată de Uniunea Europeană, 130 de milioane de lei vin din bugetul propriu al Consiliului Judeţean, iar 113 milioane de lei de la Guvernul României, prin PNDL.

ALIN GHERASIM
alin.gherasim@informmedia.ro

Va fi greu

Sergiu Bîlcea, vicepreşedintele CJA, a declarat că anul 2019 va fi unul greu pe drumurile judeţene din Arad. „Ştim că va fi creat un disconfort, dar modernizarea şoselelor este o necesitate. În doi ani de zile, un sfert dintre drumurile judeţene din Arad vor fi noi, corecte pentru şoferii care circulă pe ele", a precizat vicele de la Consiliul Judeţean.

Toamna vine cu Circuitul Cramelor

ARAD. Consiliul Judeţean Arad anunţă reluarea proiectului care îşi propune promovarea Podgoriei Aradului, respectiv Circuitul Cramelor. Prin această mini-excursie, arădenii, şi nu numai, pot lua contact direct cu producătorii de vin din judeţul nostru. „Am gândit acest program, prin care producătorii de vin îşi prezintă cramele şi oferă vinuri la degustat, din dorinţa de a pune în valoare zonele viticole, producătorii de vin şi sortimentele speciale de vinuri realizate în cramele din Podgorie. Succesul de care s-a bucurat acest proiect anul trecut ne-a motivat să îl reluăm şi în acest an, odată cu recoltarea strugurilor", a declarat Iustin Cionca, preşedintele CJA.

Prima „ieşire" în podgorie este programată pentru data de 20 octombrie, la Casa Vinului Brici, din Mâsca. Cei interesaţi de această excursie vor trebui să achite 54 de lei de persoană, în aceşti bani fiind inclus transportul dus-întors şi meniul de la cramă, respectiv degustarea de vinuri, o masă de prânz şi degustări de alte băuturi din struguri. „În cadrul deplasării, se va vizita Muzeul Emil Monţia de la Şiria", anunţă organizatorii.

Următoarea vizită în podgorie este programată pentru 27 octombrie, ţinta fiind Crama Familiei Rab, din Ghioroc. De această dată, preţul pachetului este 72 de lei de persoană. Iar cu ocazia vizitei, se va merge şi la Muzeul Viei şi Vinului din Miniş. **JA-A.G.**

Cu rezervare

În ambele cazuri, plecarea va avea loc dimineaţa, la ora 10:00, din faţa Consiliului Judeţean Arad, iar întoarcerea este programată pentru ora 15:00. „Rezervările se pot face la numărul de telefon 0728.116.412, de luni până vineri, între orele 9.30 – 16.30", ne mai anunţă organizatorii.

Vizite în crame FOTO: A.G.

Vor să suspende legea asociaţiilor de proprietari!

Conducerea ULAL Arad a participat la Conferinţa Naţională a Ligii (HABITAT) Asociaţiilor de Proprietari, la Bucureşti.

În cadrul conferinţei FOTO: FAN

BUCUREŞTI. Principala temă a discuţiilor de la finele săptămânii trecute de la Conferinţa Naţională a Ligii Asociaţiilor de proprietari a fost noua lege a asociaţiilor de proprietari, Legea nr. 196/2018. Aşa cum s-a mai arătat, ne spune Dorina Lupşe - preşedintele ULAL Arad, noile reglementări, pe lângă unele aspecte pozitive din zona de asigurare a funcţionării condominiilor în condiţii de siguranţă, are multe reglementări care complică şi măresc costurile de funcţionare a asociaţiilor de proprietari, fapt ce va conduce la blocarea activităţii acestora sau chiar la desfiinţarea unor asociaţii.

Îngreunarea activităţii

Au fost relevate unele reglementări, explică Lupşe, care îngreunează activitatea asociaţiilor: eliminarea/limitarea plăţilor în numerar; obligaţia de a participa cenzorul la şedinţele comitetului executiv; condiţiile instituite în caz de demisie; a fost contestată obligativitatea de a depune fondul de reparaţii şi fondul de rulment în acelaşi cont cu sumele ce reperezintă cheltuielile curente. Cele mai multe discuţii au fost pe tema înlocuirii certificatului de absolvire cu certificat de calificare a administratorilor. De asemenea, s-a creat o anumită confuzie prin înlocuirea administratorului de imobil cu administrator de condominiu. Prin urmare, este necesar să se elaboreze standardul ocupaţional pentru administrator de condominiu şi abia apoi să se decidă dacă persoanele fizice atestate ca administrator de imobil răspund exigenţelor stabilite pentru administrator de condominiu.

Legea 196, trebuie amendată

„Informăm persoanele interesate şi asociaţiile de proprietari că organizarea cursurilor de calificare poate începe doar după elaborarea standardului ocupaţional pentru administrator de condominiu. Din aceste considerente, în Conferinţă s-a degajat concluzia că Legea 196/2018 trebuie amendată şi că ar fi oportună suspendarea aplicării legii în totalitate/în parte pe durata a 6 luni/un an. ULAL Arad va informa în permanenţă asociaţiile membre despre toate modificările şi completările ulterioare la numărul de telefon 0257/285053 şi la noul sediu din str. George Coşbuc nr. 33", a completat preşedintele ULAL Arad. **JA-V.G.**

Diguri pe văile din Bârzava

Văile din Bârzava şi Slatina de Mureş au fost îndiguite şi au fost făcute noi drumuri de acces.

BÂRZAVA. Două văi din comuna Bârzava, respectiv Valea Tuşva din satul Bârzava şi valea din Slatina de Mureş, au fost îndiguite în această toamnă de către administraţia locală de pe Valea Mureşului. Potrivit declaraţiilor primarului Gabriel Faur, aceste lucrări erau necesare pentru că traficul era afectat de scurgerile de apă, căile de acces trecând efectiv prin pâraiele care curg de pe dealuri. În primă fază, cursurile de apă au fost decolmatate. Şi asta pentru că precipitaţiile abundente care au lovit comuna Bârzava în acest an au umplut mâtcile pâraielor cu noroi, crengi şi pietriş.

„Au fost executate lucrări de decolmatare, îndiguire, realizare a podeţelor şi devieri ale cursului pâraielor", a spus Gabriel Faur. În ceea ce priveşte îndiguirile propriu-zise, au fost turnate ziduri de sprijin de beton pe ambele maluri, după care s-au realizat lucrări de umplutură şi pietruiri ale drumurilor care traversează aceste văi. „Vom continua aceste lucrări şi pe viitor, acolo unde este nevoie", a mai spus primarul din Bârzava. Îndiguirile au fost realizate din bugetul propriu al comunei. **JA-A.G.**

Au îndiguit văile FOTO: A.G.

Programul weekendului Oktober BierFest Arad

Centrul Municipal de Cultură Arad a publicat programul Oktober BierFest, ce se va desfăşura în acest weekend.

ARAD. Programul începe vineri, 12 octombrie, la ora 15, când va fi festivitatea de deschidere Oktober BierFest Arad, alături de Fanfara Pro Amiciția din Timișoara. Scena va fi acaparată pe urmă de Dj Edelweiss și Karpaten Band, urmând ca seara să se încheie cu Bosquito, trupă care nu a mai cântat în orașul nostru de șapte ani.

Ziua de sâmbătă va începe la ora 12, cu același Dj Edelweiss, muzică tradițională bavareză și jocuri cu premii. Vor cânta Fanfara Harmony Vest din Arad, Karpaten, Dj Edelweiss, capul de afiș al serii de sâmbătă fiind Andrei Păunescu, ce le va oferi celor prezenți un program de muzică folk românească. De la ora 22 va începe din nou muzica lui Dj Edelweiss.

Duminca e... Jägermeister!

Ultima zi de Oktober BierFest Arad începe la ora 12, cu Dj Edelweis, urmând ca de la ora 15 să urce pe scenă Claudia&Die Burzenland Party Band. „Tupa cântă și șlagăre românești și internaționale, dar are și un bagaj consistent de folclor românesc", transmit organizatorii Oktober BierFest. Aceștia vor lua o pauză la ora 16, însă vor reveni pe scenă la ora 17. De la 18, revine Karpaten Band, iar de la ora 19, atmosfera va fi asigurată de Jägermeister Brass Band, un brass-band românesc ce interpretează atât melodii nemțești, cât și cover-uri pentru fanfară ale unora dintre cele mai mari hit-uri ale ultimilor ani. Seara - și festivalul - se încheie de la ora 20 cu Claudia&Die Burzenland Party Band și Karpaten Band. **JA-E.R.**

Sărbătoare bavareză

Finalul de săptămână va fi dedicat de către cei de la CMC Arad berii. Oktober BierFest se va desfășura pe 12, 13 și 14 octombrie, în Piața Avram Iancu. Muzică de fanfară, dansuri tradiționale nemțești și românești, muzică nemțească, folk românesc și multe surprize. Asta promit organizatorii.

Afișul FOTO: FAN

Premiile „Ars Fotografica"

Juriul Salonului Internațional de Fotografie „Ars Fotografica" Arad a desemnat câștigătorii ediției a XVIII-a.

ARAD. Juriul format din Virgiliu Jireghie (Arad), Adela Lia Rusu (Oradea) și Dan N. Buruleanu (Timișoara) s-a întâlnit sâmbătă, 6 octombrie, pentru a delibera cine sunt câștigătorii ediției cu numărul 18 a Salonului Internațional de Fotografie „Ars Fotografica" de la Arad. Organizat de Asociația Foto Club Arad (FCA), în colaborare cu Centrul Cultural Județean Arad și Consiliul Județean, evenimentul se află sub patronajul Asociației Artiștilor Fotografi din România (AAFR).

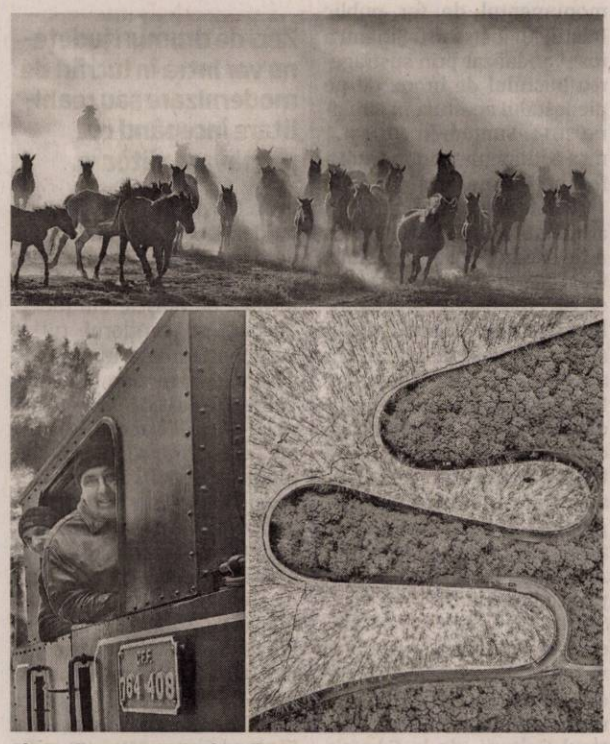

Câteva dintre imaginile câștigătoare FOTO: FCA

Color

La secțiunea „Liber Color", au obținut mențiuni ale AAFR Bolvari Csilla (Ungaria), Călin Rucsandra (Craiova), Iolu Octavian (Arad), iar mențiuni ale FCA Retter Silvana (Germania), Monostorine Harbsovszky Eva (Ungaria) și Kuczynski Piotr (Polonia). Premiul III și Medialia de Bronz AAFR i-au revenit lui Wijata Tadeusz (Polonia), în timp ce Premiul III și Medalia de Bronz FCA i-au fost acordate lui Paul Draga, din Arad. Premiul II și Medalia de Argint AAFR le-a obținut Ovi D. Pop (Oradea), iar Premiul II și Medalia de Argint AFC le-a obținut Szabo Iosfi (Odorheiu Secuiesc). Premiul I și Medalia de Aur AAFR a fost adjudecat de Marian Plaino (București), iar Premiul I și Medalia de Aur AFC de către Codruța Georgescu (Cluj-Napoca).

Monocrom

La secțiunea „Liber Monocrom", au obținut mențiuni ale AAFR Retter Silvana (Germania, Nowicki Mariusz (Polonia) și Soares Gomes Roberto (Brazilia), iar mențiuni ale FCA, Gajinov Ilija (Serbia), Dorel Fădoraș (Vladimirescu) și Mihnea Cafadaru (Arad). Premiul III și Medalia de Bronz AAFR i-au revenit lui Katona Peter (Ungaria), în timp ce Premiul III și Medalia de Bronz FCA i-au fost acordate lui Jankowski Witold (Polonia). Premiul II și Medalia de Argint AAFR le-a obținut Bardossi Virgilio (Italia), iar Premiul II și Medalia de Argint AFC le-a obținut Malkiewicz Michal (Polonia). Premiul I și Medalia de Aur AAFR a fost adjudecat de Bolvari Csilla (Ungaria), iar Premiul I și Medalia de Aur AFC de către Grigore Roibu, din Deva.

Sute de fotografii

La ediția din acest an au participat 98 de fotografi, cu 682 de fotografii (349 liber color, 333 liber monocrom) din 12 localități din România, 19 localități din Ungaria, dar și din Serbia, Israel, Germania, Italia, Elveția, Polonia și Brazilia. Au fost reprezentate 9 cluburi foto din România și 7 din străinătate.

Trofeul și vernisajul

Trofeul aniversar „Foto Club Arad - 50 de ani" se acordă Silvanei Retter din Mannheim, Germania. Vernisajul, oferirea catalogului și decernarea premiilor Salonului Internațional de Fotografie „Ars Fotografica" Ediția a XVIII-a Arad 2018 va avea loc în 16.11.2018, ora 18, la Sala de Expoziții Atrium Mall din Arad. Catalogul se va putea descărca gratuit de pe site după vernisaj.

„Precizez faptul că toate fotografiile au fost jurizate fără ca membri juriului să cunoască numele autorului sau titlul lucrării. Abia după atribuirea premiilor au fost identificați fotografii și titlurile imaginilor lor", spune Mircea Boran, președinte al FCA. **JA-E.R.**

Termen pentru definitivat

ARAD. Înscrierile pentru Examenul de Definitivare pentru anul școlar 2018-2019 se pot face până pe 19 octombrie 2018. A fost publicat Ordinul Ministrului Educației Naționale prin care se aprobă calendarul examenului de definitivare în învățământ. Conform OMEN 5.212/2018, înscrierea candidaților în unitățile de învățământ se face până în data de 19 octombrie 2018, urmând ca până în ultima zi a lunii dosarele de înscriere să fie transmise către Inspectoratul Școlar, unde vor fi verificate și avizate, candidații urmând să fie anunțați dacă dosarul de înscriere este admis sau respins.

Inspecțiile la clasă se vor face până pe 31 mai 2019, iar pe 24 iulie va avea loc proba scrisă. Primele rezultate ale acestei probe vor fi publicate pe 31 iulie, urmând ca rezultatele finale să fie afișate pe 5 august. În metodologia de examen se precizează că proba scrisă începe de la ora 10, iar durata examenului scris este de patru ore. **JA-E.R.**

Îi așteaptă concursul FOTO: FAN

La „Ghiba Birta" a fost comemorat Holocaustul

ARAD. Elevii de la Colegiul Național „Elena Ghiba Birta" Arad au marcat Ziua Comemorării Holocaustului. În acest context, pe 9 octombrie, în Sala Festivă a liceului arădean, elevii clasei a XI-a F, coordonați de profesorul de istorie Adrian Bucur, le-au prezentat colegilor din clasele a X-a E, a XI-a E și a XII-a E, prezenți în sală, 13 portrete de evrei care au trăit în perioada interbelică în țări diferite din Europa. Au fost inserate în prezentarea PowerPoint atât narațiuni despre viața acestor evrei, cât și imagini cu ei și cu familiile lor. Unii dintre ei au pierit în Holocaust, în timp ce alții au supraviețuit acestuia.

„Miza întregii activități a fost aceea ca elevii participanți să înțeleagă că evreii ale căror biografii le-au fost prezentate și toți ceilalți (aproximativ șase milioane) uciși de naziști și de colaboratorii lor în intervalul 1933-1945 în Europa au fost oameni obișnuiți, cu statute sociale diverse, care au practicat diferite meserii și au trăit împreună cu majoritarii. Nu erau altceva decât oameni ca noi, care însă au fost victimele unui regim politic totalitar. Prin această manifestare, s-a creat empatia necesară pentru a înțelege, a nu uita și, mai presus de toate, a nu lăsa istoria să se repete", a punctat directorul Colegiului Național „Elena Ghiba Birta", Eugenia Groșan. **JA-A.P.**

SOLUȚIA INTEGRAMEI DIN NUMĂRUL PRECEDENT

C ■ C ■ I ■ AVA ■ A ■ MAZAGRAN ■ MCA ■ PIPA ■ BAR ■ MUR ■ NU ■ RIGI ■ AROMA ■ TAU ■ RASNI ■ AB ■ NIMICA ■ AIDA ■ I ■ NA ■ EMIR ■ ADI ■ NERAS ■ ZAT ■ ALO ■ RUPTA ■ CAIMAC ■ MEI ■ IBRICE ■ RA ■ A ■ EN ■ UE ■ CZ ■ ACRA ■ ALURI ■ CHITI ■ U ■ AL ■ NES ■ PRAJITA

Comemorare la Liceul Baptist

ARAD. Proiectul educațional Comemorarea Holocaustului în România, derulat la Liceul Teologic Baptist „Alexa Popovici" Arad, sub coordonarea doamnei profesoare de istorie Ancuța Bendea, a antrenat elevii claselor a VII-a, a IX-a și a XI-a în activități școlare menite să îi informeze cu privire la problematica Holocaustului, să îi sensibilizeze, să le dezvolte empatia față de victimele genocidului, conștientizându-i în legătură cu necesitatea de a contribui activ la cultivarea și consolidarea unor valori fundamentale ale societății în care trăim, precum respectarea drepturilor omului, solidaritate umană, combaterea rasismului și a xenofobiei.

Prin această experiență educațională valoroasă a fost conștientizată responsabilitatea societății actuale de a se asigura că un astfel de atac total inuman precum Holocaustul - sau oricare versiune parțială a sa - nu se va mai întâmpla niciodată. **JA-V.G.**

Rețeta zilei

Cotlet de porc cu mere caramelizate

INGREDIENTE. Patru bucăți de cotlet de porc, o linguriță de sare, ½ linguriță de piper, trei linguri de unt, două mere, tăiate în felii, o ceapă albă, tăiată subțire, două linguriță de zahăr brun, două linguriță de scorțișoară, 2/3 ceașcă de suc de mere, 1/3 cană de smântână.

MOD DE PREPARARE. Se asezonează cotletul de porc cu sare și piper. Într-o tigaie mare, la foc mediu, se topește untul. Se adaugă bucățile de carne și se gătesc, până ce se rumenesc. După ce carnea este gata, se scoate pe un platou de servire și se lasă deoparte.

În aceeași tigaie, se adaugă o lingură de unt și se topește. Apoi se adaugă feliile de măr și ceapa. Se gătesc timp de cinci minute. Se adaugă zahărul, scorțișoara, sucul de mere și smântâna. Se amestecă până ce toate ingredientele se combină perfect. Apoi se adaugă bucățile de carne și se gătesc, la foc mediu, timp de 4-5 minute, pe fiecare parte.

Pentru mai multe rețete intră pe www.culinar.ro

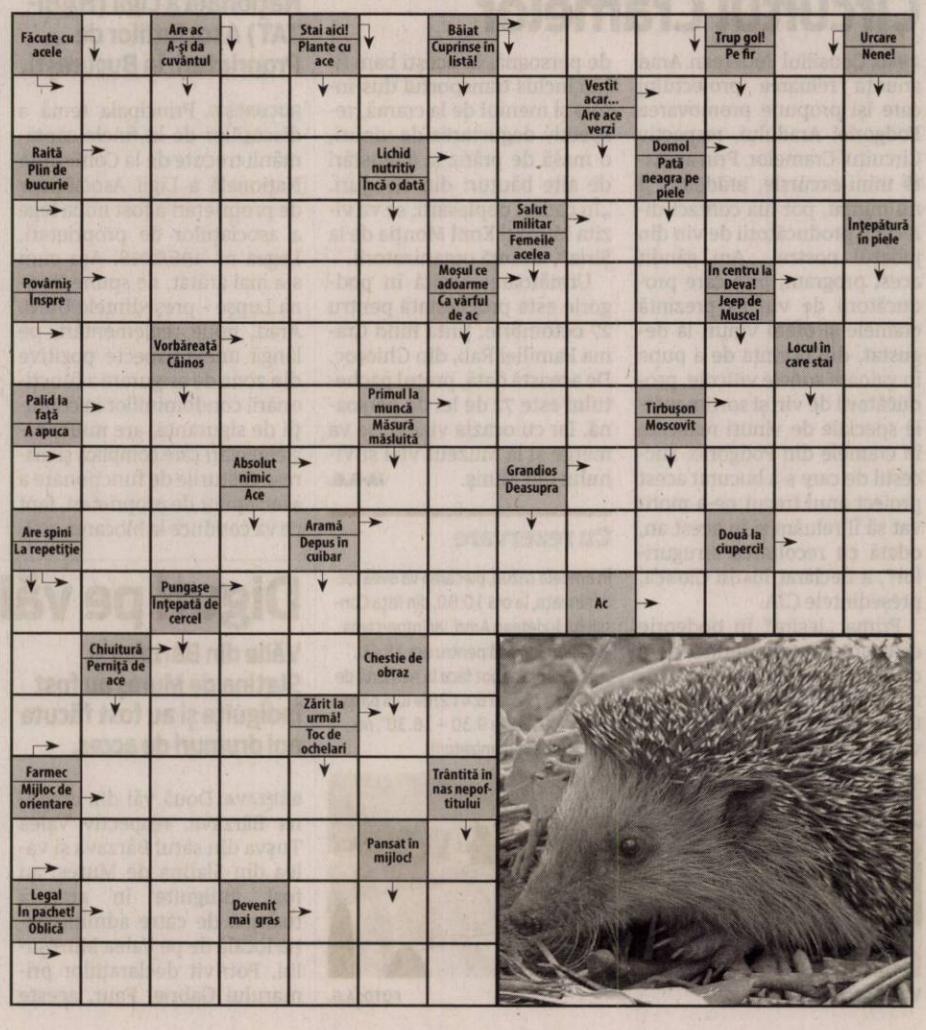

Improvizaţiile pot fi fatale!

Tragediile provocate de aparatele electrice în sezonul rece pot fi evitate dacă se evită improvizaţiile.

Improvizaţiile electrice pot duce la tragedii FOTO: FAN

ARAD. Apropierea sezonului rece readuce în actualitate riscul improvizaţiilor electrice. În acest context, reprezentanţii E.ON România atrag atenţia arădenilor să îşi verifice period instalaţiile electrice, apelâng numai la personalul autorizat.

„Odată cu trecerea la sezonul rece, din dorinţa de a mai adăuga câteva grade la temperatura din locuinţe, mulţi români apelează la aparate de încălzit electrice. Din păcate, «inventivitatea» unora duce la tragedii, fie că vorbim de decese cauzate de reşouri improvizate, fie de intoxicaţii în urma unor incendii provocate de scurtcircuite la instalaţia electrică supraîncărcată", au amintit reprezentanţii E.ON.

Pentru a evita situaţiile cu posibil final trafic, specialiştii din cadrul Delgaz un făcut o „Biblie" cu zece reguli minime: 1. Nu folosiţi instalaţii electrice improvizate; 2. Nu alimentaţi mai multe receptoare de putere mare din aceeaşi priză (circuit); 3. Utilizaţi doar siguranţe calibrate la tabloul electric din locuinţă; 4. Orice modificare a instalaţiei de utilizare din gospodărie poate fi făcută doar cu avizul distribuitorului de energie şi numai de personal autorizat; 5. Efectuaţi verificarea periodică a instalaţiei de utilizare, cu personal autorizat; 6. Verificaţi periodic cordoanele de legătură ale aparatelor electrice şi înlocuiţi-le atunci când sunt uzate; 7. La suplimentarea receptoarelor asiguraţi-vă, prin personal autorizat, că instalaţia existentă poate prelua consumul adiţional; 8. Amplasaţi şi utilizaţi aparatele electrice departe de mediile umede; 9. Instalaţi şi utilizaţi aparatura electrocasnică respectând indicaţiile producătorului din prospectul produsului; 10. Nu utilizaţi receptoare electrice neomologate.

Fără meşteri „de ocazie"

Nu în ultimul rând E.ON aminteşte că „orice intervenţie asupra instalaţiilor electrice trebuie realizată doar de către specialişti autorizaţi, care oferă garanţia respectării normelor tehnice şi de siguranţă. Solicitarea serviciilor unor «meşteri de ocazie», chiar dacă aparent presupune costuri mai mici, implică riscul executării unor lucrări defectuoase ce pot duce la incendii cu distrugerea de bunuri materiale, rănirea sau decesul unor persoane".

Atenţie la consumatori

Cei de la Delgaz au mai atras atenţia şi asupra faptul că „dimensionarea instalaţiilor pentru majoritatea locuinţelor nu a avut în vedere utilizarea mijloacelor electrice de încălzire/producere apă caldă sau de preparare a hranei (plite, centrale termice electrice, boilere, reşouri, radiatoare, calorifere etc.). Alimentarea aparatelor de încălzit prin instalaţii subdimensionate sau improvizate implică riscuri majore de producere a unor incendii".

JA-A.P.

Cinci puncte de informare Europe Direct în Arad

Unul este funcţional deja la Curtici, urmând să mai fie amenajate alte patru la Vladimirescu, Lipova, Şiria şi Pâncota.

ARAD. „Pentru a veni cu informaţia europeană cât mai aproape de cetăţeni, începând cu luna septembrie Centrul de informare Europe Direct Arad a demarat o acţiune în judeţ care constă în crearea a cinci puncte de informare europeană. Această activitate face parte din Planul Anual de Comunicare 2018 al Proiectului Europe Direct Arad şi urmează să se desfăşoare până la sfârşitul anului" - precizează Oana Pârvulescu, manager proiect Europe Direct Arad.

Localităţile vizate pentru înfiinţarea celor cinci puncte de informare sunt Vladimirescu, Lipova, Şiria, Pâncota şi Curtici. În ultima localitate, este funcţional deja, în celelalte patru urmând a fi amenajate până la sfârşitul acestui an, în spaţii accesibile populaţiei, aflate în incinta primăriilor. În aceste locuri, „cetăţenii vor avea acces la materiale informative actuale şi vor avea posibilitatea de a obţine răspunsuri la întrebări. Va fi realizată o bază de date cu locaţiile în care vor fi create aceste puncte de informare, se va comunica permanent în modul online pentru a fi diseminate toate informaţiile puse la dispoziţie de către Reprezentanţa Comisiei Europene în România. Printre rezultatele preconizate se regăseşte o mai bună informare a cetăţenilor de toate vârstele cu privire la priorităţile de comunicare ale Comisiei Europene şi diseminarea informaţiilor la nivel regional" - punctează Oana Pârvulescu. **JA-D.D.**

Materiale informative FOTO: FAN

Judeţul Arad are 38 de bolnavi periculoşi

Bilanţ trist de Ziua Mondială a Sănătăţii Mintale: judeţul nostru are înregistrate 5.000 de persoane care suferă de boli psihice.

ARAD. La menţinerea sănătăţii mintale a unei persoane contribuie o multitudine de factori de natură socială, demografică, psihologică sau biologică. Potrivit specialiştilor, integritatea sănătăţii mintale se asociază cu schimbările sociale rapide, cu nivelul stresului de la locul de muncă, discriminarea de gen, excluderea socială, stilul de viaţă nesănătos, riscurile violenţei de toate tipurile, cu alte probleme de sănătate, cu accesul la îngrijire şi tratament şi cu încălcări ale unor drepturi.

Tineretul, în pericol

În ultimii ani, tinerii au devenit foarte expuşi riscului de a dezvolta probleme psihice.

„Ei îşi petrec cea mai mare parte a zilei pe internet, unde se confruntă cu crime şi agresiuni cibernetice şi se implică în jocuri video violente. Numărul cazurilor de sinucidere şi cel al abuzurilor de substanţe nocive au crescut constant, tinerii se simt singuri şi persecutaţi, (...) se află la vârsta când se pot declanşa boli psihice grave şi totuşi învaţă prea puţin sau deloc despre boala mintală" - arată iniţiatorii campaniei „Tinerii şi sănătatea mintală într-o lume în schimbare" prin care e marcată în acest an Ziua Mondială a Sănătăţii Mintale. Campania atrage atenţia asupra problemelor cu care se confruntă tinerii în lumea noastră, în prezent, şi asupra a ceea ce au nevoie tinerii pentru a se dezvolta sănătoşi, fericiţi.

Cereţi ajutor!

Pentru a evita ca mâine să avem tineri bolnavi psihic, e foarte important ca azi să avem grijă de copiii noştri. Să fim atenţi la preocupările lor şi la persoanele cu care interacţionează, să le cultivăm o atitudine responsabilă, să-i facem să conştientizeze efectele tuturor acţiunilor lor, să le oferim alternative sănătoase de petrecere a timpului liber. Iar atunci când, ca părinţi, nu suntem în stare de toate acestea, să cerem sprijin unui psiholog. Şi, dacă ne-am „trezit" prea târziu şi am descoperit că deja e în neregulă ceva cu copiii noştri, atunci trebuie să apelăm la un medic psihiatru. **JA-D.D.**

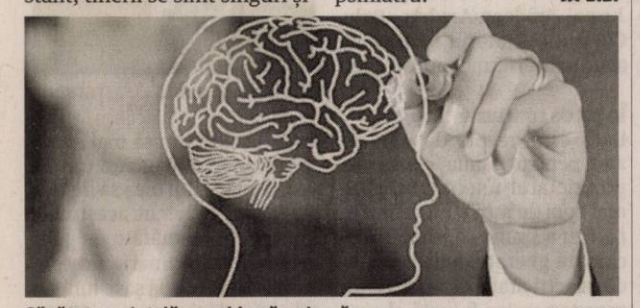

Sănătatea mintală, o problemă serioasă FOTO: FAN

Săptămâna Ariilor Protejate la „Lunca Mureşului"

Evenimentul se desfăşoară în parcuri naţionale, naturale, situri Natura 2000 şi rezervaţii naturale din 18 judeţe din ţară.

ARAD. Parcul Natural „Lunca Mureşului" a participat la eveniment organizând marţi, 9 octombrie, atelierul de educaţie ecologică „Cunoaşterea lumii vii", în cadrul căruia au participat 26 de elevi de clasa a IV-a de la Şcoala Gimnazială „Aron Cotruş" din Arad. „De vorbă cu natura" este un concept prin care ariile protejate sunt promovate în rândul publicului larg prin organizarea unor activităţi diverse (expoziţii de fotografie, dezbateri, seminarii, proiecţii de filme, excursii ghidate în arii protejate, activităţi de educaţie ecologică, concursuri etc).

Activităţi interactive

Scopul activităţii, ne spun angajaţii parcului, a fost ca elevii să afle informaţii interesante despre câteva din speciile de animale (în special păsări) din Parcul Natural „Lunca Mureşului", într-un mod interactiv. În a doua parte a întâlnirii, elevii au învăţat să construiască hrănitoare pentru păsări (din seminţe şi fructe uscate de păducel şi măceş), ideale pentru sezonul rece, pe care le-au luat cu ei pentru a le instala în grădină, pe balcon sau, de ce nu, în curtea şcolii. Săptămâna Ariilor Protejate - „De vorbă cu natura" face parte din proiectul „Oameni pentru Natură", realizat de Fundaţia pentru Parteneriat şi MOL România.

JA-V.G.

Strada nu este un loc de joacă!

O acţiune de informare şi conştientizare a preşcolarilor cu privire la educaţia lor rutieră.

Copiii au învăţat regulile elementare de circulaţie FOTO: A.P.

ARAD. Preşcolarii de la Grădiniţa „Little Star" Arad au avut parte de o lecţie deosebită alături de comisarul de poliţie Răzvan Meszar din cadrul Biroului Rutier al Inspectoratului Judeţean de Poliţie Arad. Lecţia s-a desfăşurat în cadrul parteneriatului dintre grădiniţă şi Poliţia Rutieră, şi vine ca o primă cărămidă pusă la educaţia rutieră a celor mici.

În prima parte a lecţiei comisarul Răzvan Meszar le-a vorbit grădinarilor despre regulile elementare de circulaţie. „Încercăm ca prin aceste acţiuni să formăm cetăţeni responsabili şi copii care vor putea să aibă grijă de ei atunci când vor ieşi neînsoţiţi pe stradă. Le-am vorbit despre asigurarea atunci când traversăm strada, despre culorile semaforului, dar şi despre folosirea scaunului special adecvat copiilor, atunci când sunt transportaţi cu maşina. Am avut bucuria să văd că cei mici ştiau deja cum trebuie să traverseze strada şi să se asigure", ne-a spus Răzvan Meszar.

După ce le-a vorbit despre siguranţa lor ca pietoni, pasageri în maşini sau atunci când se plimbă cu bicicleta, comisarul Răzvan Meszar a trecut şi la partea practică. A mers cu preşcolarii până la cea mai apropiată intersecţie, acolo unde au tranversat strada, urmând indicaţiile comisarului.

Şi pentru că se aflau chiar în apropierea sediului Poliţiei Rutiere Arad, cei mici au avut parte şi de o altă surpriză: comisarul Răzvan Meszar i-a lăsat să intre în curtea instituţiei, unde copiii au putut vedea maşinile de poliţie.

Acţiunea Biroului Rutier Arad este una de tip permanent şi face parte din strategia de prevenţie pe care o implementează. **JA-A.P.**

Educaţie pentru viaţă

Fără doar şi poate a fost o lecţie utilă pentru ca cei mici să fie mai responsabili atunci când se află pe stradă. „Investim mereu în educaţia celor mici. Aceste parteneriate sunt deosebit de importante pentru ca preşcolarii noştri să înveţe regulilele elementare de educaţie rutieră. Educaţia aplicată cu lecţii deschise şi exemple practice duce la o mai bună învăţare", a punctat şi managerul grădiniţei, Ioana Vosin.

Cercetată penal FOTO: FAN

Femeie cercetată pentru un furt de 870 de lei

NĂDLAC. O femeie de 44 de ani, din Nădlac, este bănuită de comiterea infracțiunii de furt calificat după ce, în luna iulie, ar fi sustras, în repetate rânduri, produse alimentare dintr-o societate comercială aflată pe raza orașului, prejudiciul ridicându-se la 870 de lei. Pe numele femeii a fost întocmit un dosar penal, polițiștii continuând cercetările pentru documentarea întregii activități infracționale. **JA-I.C.**

187

de amenzi în valoare de 75.000 de lei au aplicat polițiștii rutieri în urma controalelor efectuate în trafic. 144 dintre sancțiuni au fost date pentru nefolosirea centurii de siguranță, neacordare de prioritate și efectuarea de depășiri neregulamentare, iar restul de 43 au fost aplicate pentru depășirea vitezei legale de deplasare. Polițiștii au mai reținut 11 permise auto și 4 certificate de înmatriculare.

Țigări confiscate de polițiștii de ordine publică

ARAD. Razie pe țigări în piețele din Arad! Polițiștii Biroului de Ordine Publică au desfășurat săptămâna aceasta o acțiune în piețele din municipiu, pentru depistarea persoanelor care nu respectă legislația privind comercializarea produselor accizabile. În urma activităților desfășurate, în Piața „Mihai Viteazul" a fost depistat un bărbat în vârstă de 42 de ani, din Arad, care deținea în vederea comercializării nu mai puțin de 1.600 de țigarete de diferite mărci, timbrate necorespunzător, susceptibile a proveni din contrabandă.

„Întreaga cantitate de țigarete a fost indisponibilizată, pe numele bărbatului în cauză fiind întocmit un dosar de cercetare penală sub aspectul săvârșirii infracțiunii de contrabandă", au declarat reprezentanții Inspectoratului de Poliție Județean Arad. **JA-I.C.**

Le-au confiscat FOTO: FAN

Biciclist lovit mortal de un șofer de 90 de ani

SÂNPAUL. Un bărbat în vârstă de 73 de ani, din Arad, și-a găsit sfârșitul miercuri în localitatea Sânpaul, după ce a fost fost lovit de o mașină condusă de un bărbat în vârstă de 90 de ani. Atât mașina condusă de nonagenar, cât și bicicletul se deplasau în același sens de mers. Se pare că șoferul nu ar fi păstrat o distanța regulamentară în mers față de biciclist. „Din primele cercetări efectuate la fața locului s-a stabilit că miercuri, 10 octombrie, în jurul orei 11:30, un bărbat în vârstă de 90 de ani, din Arad, a condus un autoturism pe DC109, din direcția DJ 709C, înspre localitatea Sânpaul. La aproximativ 1,7 kilometri de intersecția cu drumul județean, nu a păstrat o distanță de siguranță în mers, intrând în coliziune cu o bicicletă condusă în aceeași direcție de un bărbat în vârstă de 73 de ani, din Arad. În urma evenimentului, a rezultat decesul biciclistului", a declarat agent șef adjunct Claudia Iuga, purtător de cuvânt în cadrul Inspectoratului de Poliție Județean. Polițiștii au întocmit în acest caz un dosar de cercetare penală pentru ucidere din culpă. **JA-I.C.**

Impactul a fost violent FOTO: D.C.

A furat medicamentele

S-a întâmplat la „spitalul TBC" din cartierul Grădiște. Cazul a ajuns în atenția polițiștilor arădeni.

Medicamente furate de la gura bolnavilor FOTO: V.O.

ARAD. Caz revoltător la Secția Pneumoftiziologie a Spitalului Clinic Județean de Urgență din Arad. Una dintre asistente a furat câteva zeci de fiole de Amikozit, prescrise pentru tratamentul mai multor bolnavi de tuberculoză, internați pe secție. Asistenta șefă a descoperit dispariția medicamentelor chiar în momentul în care se pregătea să administreze tratamentul bolnavilor. Conducerea spitalului a demarat de urgență o anchetă internă și a fost sesizată și Poliția.

Cum a fost descoperită hoața

74 de fiole de Amikozit, un medicament folosit în tratamentul bolnavilor de TBC, au fost sustrase de una dintre asistentele Secției Pneumoftiziologie. Era tratamentul pe o săptămână pentru cinci bolnavi grav, internați aici.

„În data de 8 am fost de serviciu. Nu am găsit niciun flacon de Amikozit. Colega mea care a sustras medicamentele făcuse un schimb de tură și era pe tronsonul de Pneumologie. Eu, vineri (5 octombrie-n.r.), fusesem informată că aceste medicamente au fost sustrase și i-am spus colegei: «Spune-mi, te rog frumos, unde sunt medicamentele. Și nu cumva să ai impresia că eu plec din spital până când nu îmi dai medicamentele să le administrez pacienților. Ceea ce ai făcut este de neiertat.» Nu vă spun ce expresie a folosit colega mea, că mi-e jenă. Mi-a fost jenă, mi-a fost rușine. Lucrez de 46 de ani în sistemul sanitar și mi-a fost rușine de atitudinea colegei. Așa ceva nu există!" - a spus, încă marcată de întâmplare, asistenta care a descoperit furtul.

Sancțiune de la Comisie

„În urma analizei Comisiei de disciplină, s-a dispus sancționarea asistentei în cauză cu tăierea a 10% din salariu pe o perioadă de trei luni. De asemenea, o altă măsură luată de către conducerea Spitalului Clinic Județean de Urgență Arad a fost trimiterea întregului dosar la Inspectoratul Județean de Poliție Arad pentru a cerceta ceea ce s-a întâmplat" - a declarat Simina Roz, purtător de cuvânt al spitalului.

Tratament foarte scump

În prezent, la „spitalul TBC" din Grădiște sunt internați 52 de pacienți. 5 dintre ei ar fi trebuit să beneficieze de tratamentul cu fiolele furate. Amikozitul este folosit pentru tratarea unor infecții grave, inclusiv cea cu un streptococ sau a septicemiei.

„Este un medicament foarte puternic și foarte scump. O fiolă costă zece lei. Se administrează o fiolă pe zi, timp de cinci luni de zile. Pentru că este ultimul tratament pentru rezolvarea pacientului și atunci trebuie intervenit cu tratament tuberculostatic de rezervă - cum este Amikozitul - pentru sterilizarea pacientului cu tuberculoză pulmonară pozitivă, respectiv multidrog rezistent" - a explicat dr. Gheorghe Nini, medic primar pneumolog, șef Secție Pneumologie.

„Să se facă ordine!"

Asistenta hoață a recunoscut că a sustras fiolele și a adus 14 dintre acestea înapoi. A refuzat să declare în fața Comisiei de disciplină pentru cine le-a furat, dar femeia lucrează și la cabinetul privat al unei doctorițe din acest spital.

Asistenta șefă care a descoperit furtul zice că și-a atras ura din partea colegilor, dar nu mai suporta ce se întâmpla în spital: „Nu mi-a fost teamă și chiar sunt mândră de ceea ce am făcut și vreau să fie un exemplu pentru sistemul sanitar. Știu că multă lume mă condamnă pentru că... așa este la noi... că suntem, colege, că nu ar fi trebuit... Nu! În sistemul sanitar trebuie să se facă ordine. Trebuie să recunoaștem că acum este o bulibășeală" - opinează asistenta medicală. **JA-V.O.**

Anchetă

Dacă cercetările polițiștilor vor scoate la iveală că pacienților nu li s-a administrat medicația de care aveau nevoie din cauza faptului că fiolele au fost furate, ancheta ar putea fi preluată de Parchetul General. Cu câțiva ani în urmă, sistemul medical din Arad a fost în centrul unui alt scandal. Atunci, medicul psihiatru Delia Podea a fost acuzată că folosește pacienții pe post de cobai.

38 de amenzi pentru că nu au purtat centura

Acțiune a polițiștilor din cadrul Biroului Rutier. În doar două ore, agenții au aplicat amenzi în valoare de peste 16.000 de lei.

ARAD. Acțiunea rutieră s-a desfășurat, marți, 9 octombrie, pe Calea Aurel Vlaicu. Scopul acesteia a fost de a sancționa conducătorii auto care nu respectă regulile de circulație. Însă nu doar șoferii au comis greșeli în trafic, polițiștii rutieri aplicând 10 amenzi și pietonilor pentru indisciplină în trafic.

În total, în cele două ore cât a durat acțiunea, polițiștii Biroului Rutier au aplicat 81 de sancțiuni contravenționale în valoare de 16.135 de lei. Majoritatea amenzilor - 38 la număr - au fost date pentru nepurtarea centurii de siguranță, restul sancțiunilor fiind aplicate pentru utilizarea telefonului mobil în timpul conducerii autoturismului (11), pentru opriri/staționări neregulamentare (5), pentru defecțiuni tehnice ale vehiculelor conduse (2), iar celelalte pentru alte abateri.

Polițiștii rutieri au recurs și la reținerea câtorva permise auto. În total, 6 permise de conducere au fost reținute: 4 pentru nerespectarea semnificației culorii roșu a semaforului electric și 2 pentru neacordarea priorității de trecere pietonilor. De asemenea, au mai fost reținute și 2 certificate de înmatriculare. Polițiștii spun că „aceste acțiuni vor fi desfășurate și în viitor, atât în municipiu cât și în județul Arad". **JA-I.C.**

În acțiune FOTO: V.G.

Pentru mai multe fotografii intră pe www.jurnalaradean.ro

Dosare penale pentru infracțiunile din trafic

ARAD. Trei bărbați s-au ales cu dosare penale pentru infracțiuni la regimul circulației după ce polițiștii rutieri i-au depistat în trafic comițând infracțiuni. Astfel, luni, 8 octombrie, polițiștii orașului Sântana au depistat în trafic un bărbat de 51 de ani, din Curtici, în timp ce conducea un autoturism pe raza orașului, fiind sub influența băuturilor alcoolice. În urma testării cu aparatul alcooltest a rezultat o alcoolemie de 0,63 mg/l alcool pur în aerul expirat. Totodată, polițiștii Serviciului Rutier au prins un tânăr de 26 de ani, din Vărșand, care conducea o mașină pe raza localității, fără a deține permis auto și un bărbat în vârstă de 60 de ani, cetățean italian, în timp ce conducea un autoturism, având valabilitatea numerelor de înmatriculare expirată. **JA-I.C.**

Ghereta „pubelă de gunoi"... rezistă!

Ne vedem nevoiți să revenim cu acest subiect. De ce? Pentru că nu s-a întâmplat nimic.

ARAD. Este vorba de ghereta din care se comercializau ziare, situată la UTA și care de luni de zile este un adevărat focar de infecție. În urmă cu o lună, în data de 6 septembrie, vă prezentam articolul „Ghereta «pubelă de gunoi» de la UTA. Vă reamintim faptul că patronul acestei gherete a decedat în urmă cu șase luni de zile și acesta este motivul pentru care s-a ajuns aici. Același patron a avut și ghereta din fața fostului cinematograf Dacia, dar acesta a fost ridicată între timp.

S-a autosesizat, dar nu se vede

Din răspunsul primit pe 6 septembrie, de la Primăria Municipiului Arad, am aflat că: „Ghereta în cauză urmează să fie demolată, Primăria Municipiului Arad s-a autosesizat în privința ei. Ea va fi introdusă pe următoarea comandă emisă de municipalitate operatorului contractat pentru dezafectarea construcțiilor cu caracter provizoriu amplasate pe domeniul public". Ce concluzii să tragem de aici în condițiile în care răspunsul de acum, al Primăriei, ne spune astfel:„Primăria muncipiului Arad a înaintat o adresă către furnizorul de energie electrică prin care se solicită decuplarea gheretei respective de la sursă și recuperarea contorului. De abia după aceea se va putea trece la demolarea construcției", a declarat pentru Jurnal arădean/Aradon, Ralu Cotrău, purtătorul de cuvânt al Primăriei Muncipiului Arad.

Ghereta încă rezistă FOTO: V.G.

În loc de concluzie

Dacă este nevoie de luni de zile pentru a afla cine este proprietarul unei gherete iar mai apoi de încă o lună de zile pentru a spune că trebuie decuplată ghereta de la rețeaua de electricitate și abia după aceea va putea fi luată gherета de acolo, cum să mai avem pretenții ca alte lucrări (unele foarte mari) din oraș să fie terminate repede? În acest caz, vorbim de o amărâtă de gheretă pe care primăria nu este în stare, nici după șase luni de zile, să o dărâme. **JA-V.G.**

Sport

„Am legat două victorii şi vrem să continuăm seria pozitivă"

Claudiu Drăgan, director sportiv UTA

18

a fost locul ocupat în cadrul concursului de tir sportiv de la Jocurile Olimpice ale Tineretului de către Daria-Olimpia Haristiade (CS Municipal Arad), ratând calificarea în finala probei de pistol cu aer comprimat 10 m. În clasamentul pe medalii, delegaţia României ocupă locul cinci, cu câte două medalii de aur, de argint şi de bronz.

Robert Mureşan şi-a păstrat titlul de campion

ADÂNCATA. Ultimele etape ale sezonului competiţional de motociclism viteză 2018 s-au desfăşurat pe circuitul de la Adâncata, pilotul arădean Robert Mureşan, legitimat la CSM Bucureşti, câştigând titlul de campion naţional. Concurând la clasa Superbike, Mureşan a alergat pentru prima dată, în acest an, pe o motocicletă Ducati, pe lângă al şaselea aur intern, arădeanul câştigând şi campionatul balcanic. **JA-D.L.**

Încurajare FOTO: JA

Duel UTA-Poli, în Cupă, la juniori

ARAD. FRF a împerecheat formaţiile de juniori pentru primul tur al Cupei României. Ambele echipe ale „Bătrânei Doamne" vor juca în faţa susţinătorilor, miercuri, 17 octombrie, pe terenul din Sînicolau Mic.

La Under 19, „roş-albii" pregătiţi de trio-ul Bogoşel-Petcuţ-Ţamboi întâlnesc, de la ora 12, colega de serie din Liga Elitelor, Şcolar Reşiţa.

Juniorii Under 17, antrenaţi de Mircea Aslău, reiau duelul din preliminariile Ligii Elitelor, cu ASU Poli. După două remize (1-1, la Arad şi 2-2, la Timişoara), UTA s-a calificat în detrimentul timişorenilor, care caută revanşa în Cupă, jocul fiind programat de la ora 14. **JA - D.S.**

Set de tenis câştigat la unu de utişti

Metaloglobus s-a dovedit a fi un „sparring-partener" pentru gruparea arădeană.

ARAD. Ora imposibilă de start a jocurilor din „intermediara" programată ieri după-amiază, a făcut ca în tribunele stadionului Motorul să numărăm ceva mai mult de 700 spectatori.

Primele aplauze le-a primit Ladislau Petschovschi, fiul cel mic al fostei glorii utiste, Iosif Petschovschi, de la moartea căruia s-au scurs 50 de ani. Apoi a fost rândul băieţilor în roşu să primească „palme" şi ovaţii pentru jocul prestat. Unul încântător, în ciuda celor patru absenţi - El Hasni, Costin, Enescu şi Stahl - toţi accidentaţi. E drept în faţa unui adversar care a (cam) făcut figuraţie pe sinteticul din Aradul Nou. Iar scorul final, 6-1, coroborat cu izbânda de la Tg Jiu, ne dă speranţe că UTA poate urca în clasamentul ligii secunde.

Cum s-a marcat

0-1 (min. 7) - greşeală în defensiva gazdelor, mingea ajunge la O. Herea care îl lobează elegant pe portarul Bodea; 1-1 (min. 26) - lovitură de colţ executată de Vădrariu şi „capul" lui Manea este imparabil; 2-1 (min. 32) - o minge plecată din piciorul lui Manea ajunge la Pop, care trimite cu latul sub transversală; 3-1 (min. 38) - centrare perfectă a lui Vădrariu pentru Cubleşan, care şutează cu sete de la 13 m sub bară; 4-1 (min. 50) - neobositul Cubleşan recuperează o minge, îi pasează la întâlnire lui Pop, care îl „execută" pe portarul Geantă; 5-1 (min. 82) - combinaţie de mare efect D. Popa-Cubleşan şi nou intratul în teren de câteva zeci de secunde înscrie în poarta goală; 6-1 (min. 85) - aceeaşi „actori" ca la golul precedent, dar cu Cubleşan la finalizare, care închide tabela.

JA - D.S.

Determinare şi sacrificiu pentru o victorie confortabilă FOTO: JA

UTA - Metaloglobus 6-1 (3-1)

Au marcat: Manea min. 26, Pop min. 32 şi 50, Cubleşan min. 38 şi 85, D. Popa min. 82, respectiv. O. Herea min. 7.

Formaţii - UTA: Bodea – R. Iuga, Manea, Benga, Copaci – Coulibaly (min. 80, D. Popa), Oprea – Cublesan, Matei (min. 22, Pop), Vădrariu – Rus (min. 67, Petra). Antrenor: Ionuţ Popa.

Metaloglobus: Geantă – Pham Huy, Buzea, Caramalău, Sava – Riza, Panait (min. 74, Ciolacu) – O. Herea, Ghenovici, Vlad (min. 65, Potecea) – Albert. Antrenor: Gigel Coman.

Au arbitrat: Cristian Codrea – Radu Despa, Cristian Lucaci (toţi din Baia Mare). **Obs. FRF:** Iulian Spătaru şi Romeo Malac (ambii din Timişoara).

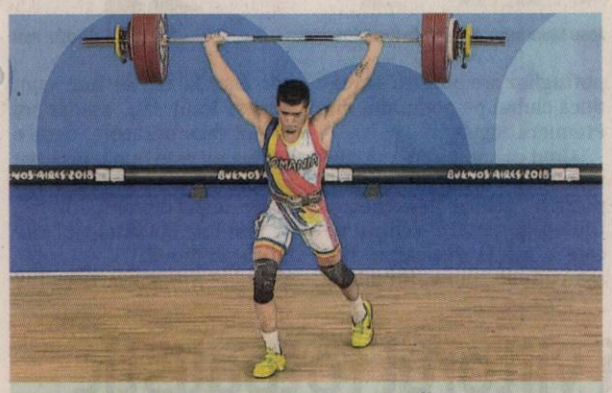

Aproape de o medalie olimpică

În competiţia de haltere, din cadrul Jocurilor Olimpice de Tineret care se desfăşoară la Buenos Aires, în limitele categoriei 62 kg, arădeanul Emanuel Danciu s-a clasat pe locul 4, la doar două kilograme de podium, cu 258 kg, la total. În stilul smuls, emisarul CSM Arad (antrenor Adrian Jigău) a reuşit o performanţă de 115 kg, iar la aruncat, 143 kg. FOTO: FAN

Freamăt sub panoul juvenil

ARAD. Trei echipe arădene, din cele patru înscrise în CN de baschet ale juniorilor, au susţinut, în weekend-ul trecut, primele turnee din sezonul 2018-2019.

În întrecerea juniorilor I (U18), BC Valbon a jucat trei partide în cadrul turneului de la Cluj-Napoca: 78-118 cu U BT Cluj, 111-74 cu CSŞ Viitorul Cluj şi 65-87 cu LPS Bihorul Oradea, ocupând locul 4 în Grupa 1, din care fac parte 7 formaţii, 29 de echipe fiind prezente la start.

Elevii lui Bogdan Bondor mai sunt în serie cu grupări din: Sighetu Marmaţiei, Tg. Mureş şi Deva, pe care le vor întâlni în turneul cu numărul doi.

Acelaşi club din Arad - singurul prezent în competiţiile masculine - a avut emoţii la coşul Under 14, băieţii prof. Valeria Bondor depăşind, în sala LPS din Arad, pe MP Sport Timişoara, scor 58-42, după care au cedat cu LPS Oradea, 47-51, într-un joc echilibrat, în care talia superioară şi-a spus, până la urmă, cuvântul. Ocupanţi ai locului secund în Grupa C2 a întrecerii ce are la start 33 de formaţii, Nedescu et comp. vor evolua într-o altă serie, continuând lupta pentru calificarea la turneul final.

Singura echipă feminină ce reprezintă Aradul, CSŞ Gloria, a participat la turneul Grupei B1 din cadrul întrecerii U14, cu 15 grupări în campionat. Fetele prof. Cristina Tamaş au câştigat cu gazdele de la MP Timişoara, scor 50-47, însă au pierdut cu CN „Teodor Neş" Salonta, 44-51, clasându-se pe locul secund.

În fine, BC Valbon U13, după două succese concludente (60-43 cu CSŞ Bega Timişoara şi 110-29 cu CSŞ Tg. Jiu) şi-a aflat rivalele din faza a doua: Alpha Sibiu şi CSŞ Sighet, ultima fiind gazda turneului de la finele acestei săptămâni.

JA - D.L.

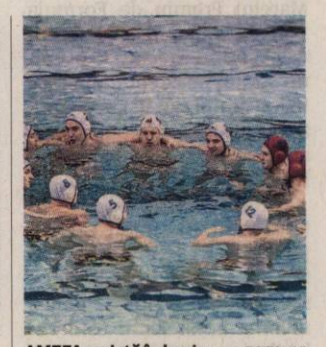

AMEFA rezistă în bazin FOTO: JA

Primele valuri pentru AMEFA

ARAD. Cu prima ediţie desfăşurată în anul 1928, prima ligă de polo a ajuns la cea de a 88-a ediţie, care va debuta în weekend, arădenii de la AMEFA primind replica CSM-ului din Târgu Mureş. Pentru prima dată după Revoluţia din 1989, Superliga Naţională va avea 9 echipe la start, nou venita în „club" fiind chiar adversara elevilor lui Cristian Cosma. Partidele dintre AMEFA Arad şi CSM Tg. Mureş au loc sâmbătă (ora 18) şi duminică (ora 11), în incinta bazinului acoperit „Delfinul". Celelalte formaţii participante sunt: Rapid, Steaua, Dinamo - toate din Bucureşti -, Corona Sportul Studenţesc Braşov, Politehnica Cluj-Napoca, Crişul şi CSM - ambele din Oradea. Primele patru clasate la încheierea sezonului regulat (tur 12 octombrie - 16 decembrie şi retur 10 februarie - 7 aprilie) se califică în play-off-ul Superligii Naţionale - ediţia 2018/2019, care se va juca pe sistemul „cel mai bun din cinci partide". **JA - D.L.**

„Demonstrativul" de la Horia

HORIA. Nicio vineri fără un joc demonstrativ al Selecţionatei observatorilor AJF Arad. Ultima oprire în periplul judeţean a avut loc la Horia, acolo unde Primăria Vladimirescu sprijină necondiţionat activitatea fotbalistică. Gazde extraordinare - mulţumiri preşedintelui Răzvan Salantz şi sufletistului Ciprian Mocan - Real Horia a asigurat condiţii... de Champions League, înainte, în pauză şi după joc. S-a terminat egal - cum altfel - scor 7-7, goluri semnate de: Crişan-2, Trif-2, Bejan-2 şi Mocan, respectiv, Hamza-4, Mako-2 şi Buda.

Au demonstrat că sportul rege nu ţine cont de vârstă următorii prieteni cu fotbalistii: Salantz - Crişan, Păşcălău, Trif, Bejan, Mocan, Pele, Balea, Pătraşcu, Mureşan şi Dehelean (Horia); Vida - Gornic, Scridon, Rusan, Roşu, Sfăt, Bora, Miron, Buda, Hamza şi Mako (Observatorii AJF).

Următorul „demonstrativ" cu public are loc vineri, 19 octombrie, la Iratoşu. **JA - A.G.**

O fotografie pentru albumul prieteniei FOTO: I.HAMZA

Bronz la „naţionalele" de kaiac-canoe maraton

BASCOV. Sportivii secţiei de kaiac a CS Municipal Arad, pregătiţi de Alexandru Stoian, s-au numărat printre remarcaţii Cupei României pentru juniori şi Campionatului Naţional de maraton pe distanţa de 7 şi 14 kilometri.

Rezultate - CN maraton 7 km: K2, juniori III, Darius Borza-Dominic Timiş, locul 3; K1, juniori III, Alexandru Ogrinci, locul 8. CN maraton 14 km: K1, juniori II, Casian Borza, locul 8. Cupa României: K2 -1000m, Casian Borza-Dominic Timiş, locul 8; K4-500m, Darius Borza-Casian Borza-Dominic Timiş-Alexandru Ogrinci, locul 8.

„Sunt foarte mulţumit de aceşti copii, care au avut curse excelente pe probele de viteză, calificându-se în finale, dar şi în cele de maraton, unde au şi cucerit o medalie", spune antrenorul Alexandru Stoian. **JA - D.S.**

Preformerii FOTO: FAN

JURNAL ARĂDEAN

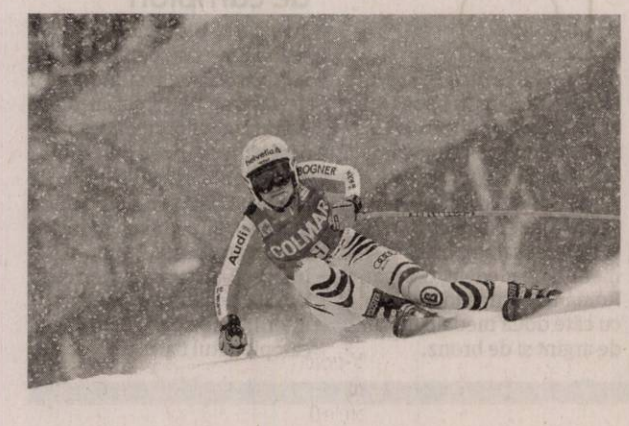

Spectacol pe pârtia de la Cortina d'Ampezzo FOTO: FAN

Aleg gazda JO de iarnă

JO. Gazda Jocurilor Olimpice de iarnă din 2026 va fi desemnată în iunie 2019 la Lausanne, la sediul Comitetului Internațional Olimpic (CIO), a decis, marți la Buenos Aires, forul olimpic internațional care a oficializat trei candidaturi: Calgary (Canada), Milano/Cortina d'Ampezzo (Italia) și Stockholm.

Candidatura orașului turcesc Erzurum a fost exclusă săptămâna trecută de Comitetul Executiv al CIO, din motive „tehnice".

Mai multe orașe interesate într-un timp de organizarea Jocurilor au renunțat în cele din urmă, din cauza lipsei sprijinului popular, cum sunt Sion (Elveția) și Schladming/Graz (Austria).

Această listă de trei candidaturi s-ar putea reduce în urma unui referendum prevăzut pe 13 noiembrie la Calgary.

CIO se confruntă cu un abandon de candidaturi pentru JO de iarnă, în timp ce enormele cheltuieli pentru organizarea JO de la Soci din 2014 au amplificat această tendință.

Astfel, în 2015, Beijingul, care va organiza JO de iarnă din 2022, nu avea decât un singur rival, Almatî (Kazakhstan), după ce Stockholm, Cracovia (Polonia), Lvov (Ucraina) și Oslo s-au retras rând pe rând. Inițial, gazda JO de iarnă din 2026 urma să fie aleasă în urma sesiunii CIO din septembrie 2019 la Milano. Dar carta olimpică prevede că o sesiune nu poate avea loc într-un oraș candidat. **SURSA: AGERPRES**

Riscă să ajungă după gratii

Internaționalii ruși Aleksandr Kokorin și Pavel Mamaev riscă să ajungă în spatele gratiilor.

Pavel Mamaev (la minge) are probleme cu bunul simț și cu legea FOTO: FAN

FOTBAL. Fotbaliștii ruși Aleksandr Kokorin și Pavel Mamaev au primit critici dure din partea opiniei publice, a cluburilor lor și chiar a Kremlinului, după agresiunea comisă într-o cafenea din Moscova, pentru care riscă până la cinci ani de închisoare.

La capătul unei nopți albe, în care au sărbătorit zece ani de prietenie, cei doi fotbaliști și prietenii care îi însoțeau au atacat luni dimineața un înalt funcționar din Ministerul rus al Comerțului, Denis Pak, de origine coreeană, într-o cafenea din centrul capitalei.

În imaginile surprinse de camerele de supraveghere și retransmise de posturile de televiziune, Kokorin și Mamaev pot fi văzuți cum îl agresează pe Denis Pak, care se afla la o masă în apropierea petrecăreților și cărora le-a cerut să facă mai puțin zgomot.

Altercația a început după ce Aleksandr Kokorin l-a lovit cu un scaun în cap pe Denis Pak, în timp ce Pavel Mamaev s-a luat la bătaie cu un alt bărbat. Avocatul lui Denis Pak a declarat pentru televiziunea rusă că cei doi fotbaliști i-au adresat acestuia insulte rasiste. Cu câteva minute înaintea acestui incident, cei doi internaționali au fost implicați într-o altă altercație, lovindu-l pe șoferul unei cunoscute prezentatoare de televiziune, care a fost spitalizat cu multiple contuzii.

La peste 24 de ore după aceste fapte, condamnările curg împotriva celor doi jucători, generând inclusiv o reacție din partea Kremlinului, al cărui purtător de cuvânt, Dmitri Peskov, a declarat că a urmărit „imaginile dezagreabile" surprinse de camerele de supraveghere. „Cred că organele de securitate vor califica acest comportament drept huliganism, iar pedeapsa pentru așa ceva este foarte severă: până la cinci ani de închisoare", a precizat deputatul Igor Lebedev, membru al comitetului director al Federației ruse de fotbal.

SURSA: AGERPRES

„Jose Mourinho are mentalitate de învingător"

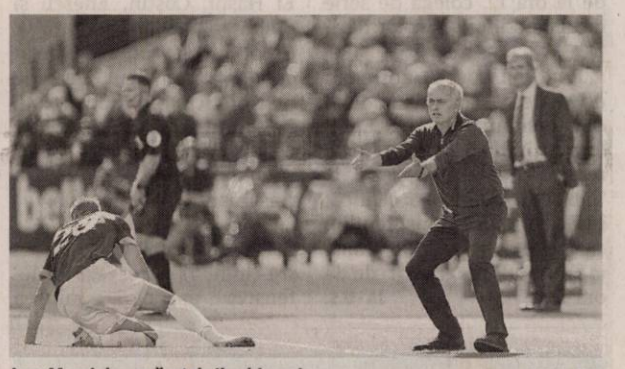

Jose Mourinho, apărat de Ibrahimovic FOTO: FAN

FOTBAL. Antrenat de Jose Mourinho, la Manchester United și Inter Milano, Zlatan Ibrahimovic îi oferă credit 100% tehnicianului portughez. Pentru jucătorul suedez, Mourinho este „The Special One" și a explicat, pe larg, într-un interviu pentru BetHard ce părere are despre lusitan.

„De ce este Mourinho atât de special? În primul rând pentru că este un învingător, are această mentalitate de învingător, care îl determină să facă orice pentru a obține rezultatele pe care le dorește. Cunoaște fotbalul, citește bine partidele și gestionează bine nu doar meciurile, dar și mintea jucătorilor săi. Când a ajuns la Inter a reușit într-un timp record să facă ca toți să dea 200%, dar nu pentru echipă sau pentru ei, ci pentru el (n.red. - pentru Jose Mourinho). Iar acest lucru, din punctul meu de vedere, îl face special. În momentul când a ajuns la un nivel important a fost o gură de aer proaspăt, ceva nou. Are acest mod de a se exprima, această încredere în el, atitudine pe care o am și eu. Oamenii o numesc aroganță, dar nu este", așa l-a descris Ibrahimovic pe Jose Mourinho. Întrebat de Manchester United, Ibrahimovic este convins că tehnicianul portughez are puterea să readucă clubul pe podiumul din Premier League.

„Cred că are puterea să câștige. Cred că este antrenorul potrivit pentru Manchester United și pentru echipa pe care o are la dispoziție. Dar așa cum se spune, un antrenor este la fel de bun cum este și lotul său, așadar nu se pot face miracole, dacă o echipă nu este bună, însă pot să spun că United este o formație destul de competitivă", au mai fost cuvintele lui Zlatan Ibrahimovic.

SURSA: MEDIAFAX

Hamilton cere „mai mult respect" față de Vettel

Sebastian Vettel FOTO: FAN

FORMULA 1. Pilotul german Sebastian Vettel (Ferrari), devenit ținta criticilor după un acroșaj cu olandezul Max Verstappen (Red Bull), în timpul Marelui Premiu de Formula 1 al Japoniei, desfășurat în weekend-ul trecut, a primit un sprijin neașteptat din partea rivalului său în cursa pentru titlul de campion mondial în acest sezon, britanicul Lewis Hamilton (Mercedes).

„Cred că mass-media trebuie să arate mai mult respect pentru Sebastian. Nu vă puteți imagina cât este de dificil să evolueze la un asemenea nivel și acest lucru este valabil pentru toți sportivii de nivel înalt, în disciplinele lor. Ca om, este inevitabil să comiți erori. Ceea ce contează, însă, este modul în care le depășești", a scris Hamilton pe contul său de Instagram.

Plecat din pole position în cursa de la Suzuka, Lewis Hamilton a câștigat Marele Premiu al Japoniei, a 17-a etapă a Campionatului Mondial, cursă în care Sebastian Vettel s-a clasat doar pe poziția a șasea în urma acroșajului cu Verstappen, lăsând astfel să-i scape puncte prețioase în lupta pentru titlul suprem.

Hamilton ar putea deveni campion mondial, pentru a cincea oară în cariera sa, chiar la următoarea cursă, Marele Premiu al Statelor Unite de la Austin, programat pe 21 octombrie, avansul său față de Vettel fiind în acest moment de 67 puncte. **SURSA: AGERPRES**

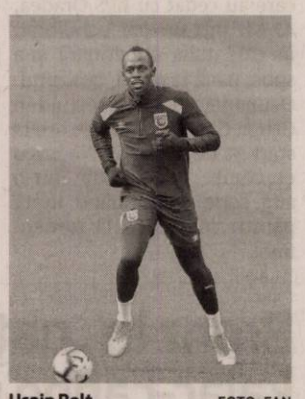

Usain Bolt FOTO: FAN

Bolt își află viitorul fotbalistic

FOTBAL. Usain Bolt va afla vineri dacă are vreun viitor la Central Coast Mariners (Australia)! Jamaicanul Usain Bolt, cel mai rapid om din lume, a anunțat că meciul test care se va desfășura vineri îi va decide viitorul la clubul australian de fotbal Central Coast Mariners, relatează agenția DPA.

Bolt, 32 ani, se află în teste cu clubul din A-League încă din luna august. El a jucat 21 minute ca aripă la un meci din această lună cu echipa de amatori, iar pe 19 septembrie a jucat întreaga repriză secundă cu North Shore Mariners.

Următorul meci test are loc pe 12 octombrie pe arena Campbelltown din Sydney, împotriva echipei Macarthur South West United, din liga secundă australiană, care are un scop caritabil, pentru strângerea de fonduri împotriva bolii Parkinson.

„Urmează un meci mare. Cred că va fi determinant pentru club în ce privește cariera mea'", a declarat Usain Bolt, care ar putea fi titularizat la acest joc de antrenorul Mike Mulvey.

Octuplul campion olimpic s-a retras după Mondialele 2017 și s-a dedicat unei cariere de fotbalist.

SURSA: AGERPRES

Miriuță: „Îmi doresc clasarea în primele opt"

FOTBAL. Vasile Miriuță (50 de ani) e noul antrenor al celor de la Hermannstadt. Fostul mijlocaș central vine pentru a-l înlocui pe Alexandru Pelici și a scoate echipa dintr-o situație foarte grea și spune că negocierile cu conducerea clubului au fost cât se poate de ușoare. Legat de Hermannstadt pentru un sezon, Miriuță are misiunea de a salva echipa de la retrogradare, dar crede că-i poate duce pe sibieni între primele opt echipe: „Nu mi-a fost greu să ajung la o înțelegere cu oamenii de aici. Așa suntem noi, ardelenii. Ne-am cunoscut prima dată ieri, iar astăzi am semnat. Eu unul îmi doresc clasarea pe unul din primele 8 locuri".

După primele 11 etape, Hermannstadt are doar opt puncte și e penultima în Liga 1 Betano, cu trei puncte peste FC Voluntari. Iar debutul lui Miriuță se va produce în fața propriilor fani, pe 20 octombrie, contra Astrei.

SURSA: MEDIAFAX

Obligat să se înțeleagă cu „victima"

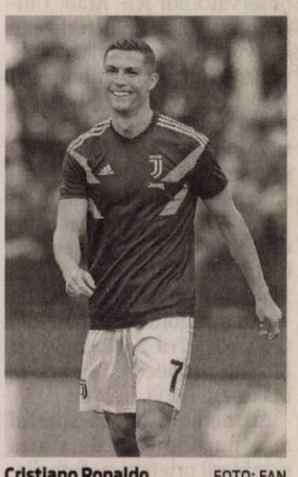

Cristiano Ronaldo FOTO: FAN

FOTBAL. Real Madrid l-a obligat pe Cristiano Ronaldo să o plătească pe Kathryn Mayorga! Publicația din Portugalia, Correio da Manha, a deschis ediția de miercuri, 10 octombrie, cu o nouă dezvăluire în cazul în care se află Cristiano Ronaldo. „Real Madrid l-a obligat pe Cristiano Ronaldo să o plătească pe Kathryn Mayorga", este titlul dat de lusitani.

Acuzațiile de viol au luat amploare, iar CR7 este forțat să ia măsuri. Potrivit jurnaliștilor portughezi, jucătorul de 33 de ani s-a deplasat până Portugalia pentru a discuta cu avocații săi și a pune la punct strategia de apărare.

Ronaldo susține că este victima unei înscenări din partea americancei, Kathryn Mayorga, iar clubul Real Madrid este cel care a avut ultimul cuvânt de spus în acest caz. Conducerea galacticilor l-ar fi pus să ajungă la o înțelegere cu femeia care l-a acuzat de viol.

În 2009, spaniolii l-au transferat pe Ronaldo de la Manchester United pe 94 de milioane de euro și nu au vrut ca imaginea clubului și a jucătorului să aibă de suferit, așa că l-au pus pe atacant să îi plătească tăcerea lui Kathryn Mayorga. Ronaldo a plătit 375.000 de dolari, a recunoscut că a întreținut relații sexuale cu ea, însă a susținut că nu el a rănit-o, ci o altă persoană. Poliția din Las Vegas nu a găsit acea persoană, iar cazul a fost închis, după ce Mayorga și-a retras plângerea.

SURSA: MEDIAFAX

MEDIQA

VINO ȘI BENEFICIAZĂ DE CONSULTAȚII GRATUITE PRIN CONTRACT CU CAS ARAD!

NOU!!! Pediatrie

Oftalmologie | Endocrinologie | Cardiologie | Neurologie | Ginecologie | ORL

Detalii la 0257/217700
sau la sediul clinicii situat în Municipiul Arad, B-dul Revoluției Nr.10

www.mediqa.ro

(7286)

GARSONIERE

• **A A** Achiziţionez garsonieră, apartament 1 cameră, cash, ☎0746.055.126, ☎0755.483.216. 97124

AP. 2 CAMERE - ARAD

• **A A** Achiziţionez apartament 2,3,4 camere, cash, ☎0746.055.126, ☎0755.483.216. 97130

• **Vând apartament** 2 camere, decomandat, cu boxă în pivniţă, geam la baie, parţial îmbunătăţit, bloc B12, Fortuna, 43.000 Euro, negociabil. Tel. 0749.082.308. 111671

CASE - ARAD

• **Casă mansardată** Grădişte, 8 camere, 3 băi, pretabil două familii, 0722.257.409. 115695

• **Vând casă** cu teren zona UTA. Informaţii: 0757.881.760. 115294

• **Vând casă** veche în Sânicolaul Mic sau schimb cu garsonieră. Preţ 28.500 Euro, negociabil. Tel. 0745.434.369. 115296

TERENURI LOCAL

• **Cumpăr teren** arabil în Vladimirescu (Asociaţia Ceres), ofer 5.000- 6.000 Euro/ ha, 0756.495.174. 117044

• **Vând 8,3** ha arabil Arad intabulat cu CF, preţ 6.500 Euro/ ha, 0733.632.595. 117045

TERENURI JUDEȚ

• **Cumpăr teren** arabil la Curtici (Agroindustriala) ofer 5.000 Euro/ ha, ☎0735.627.854. 117043

• **Vând loc** de casă cartier nou Zădăreni, 785 mp, 0744.315.889. 116607

IMOBILE CHIRII

• **Închiriez apartament** 2 camere, Micălaca, zona Mioriţa, recent renovat, geamuri termopan, inclusiv balcon, zonă liniştită. Preţ 200 Euro, ☎0773.379.834. 106087

• **Închiriez apartament** la casă, Pârneava. Tel. 0758.268.603. 111670

• **Închiriez apartament** 1 cameră, zona Grădişte. Tel. 0751.402.979. 112248

• **Închiriez apartament** 1 cameră confort 1, utilat, mobilat lux, lângă facultate. Tel. 0757.610.273. 115298

• **Închiriez cameră,** bucătărie, baie, intrare separată. Telefon 0725.045.433. 115677

• **Închiriez garsonieră** confort I, Confecţii, Facultatea Goldiş, 130 Euro. Tel. ☎0741.243.637. 117072

• **Dau în** chirie apartament 2 camere mobilat UTA- Vlaicu pentru studenţi 200 Euro, 0733.632.595. 117046

OFERTE LOCURI DE MUNCĂ

• **Alimentară non- stop,** angajează paznic/ lucrător comercial, ture de noapte, 0744.439.666.

• **Angajăm şofer** cat. B şi manipulanţi, salar 2.000, tichete, ☎0753.409.647.

• **Caut asistente(ţi),** cunoscători limba germană, plecări imediate, angajare legală, 0747.415.088.

• **Caut femeie** însoţit copil probleme locomotorii. Telefon 0722.402.185.

• **Depozit de** logistică angajează muncitori necalificaţi şi manipulanţi, ☎0733.103.684.

• **Firmă de** curăţenie angajează personal pentru clinică medicală, 0733.771.376. 116018

PRESTĂRI SERVICII

• **Executăm: zidărie,** tencuieli, zugrăveli, izolaţii acoperişuri, termoizolaţii, consolidări, subzidiri, ☎0740.696.157. 112250

CONSTRUCȚII

• **AAduc balast,** nisip, sort, pământ, ridic moloz, lemne, mraniţă, ☎0747.206.371. 106072

• **Aduc la** domiciliul clinetului nisip, balast, sort, griblură. Telefon 0745.237.099. 117039

• **Vând lemne** de foc, 4 metri ster, 550 Roni, ☎0742.669.965. 111739

AUTO ROMÂNEȘTI

• **Vând Dacia** Logan 2006 1,4 benzină, 1.450 Euro, negociabil, 0746.155.126. 116608

ELECTRONIC PLUS

• **Vând frigider,** congelator, maşină spălat automată, ladă, vitrină, combină, 0257/ 210613. 115699

MAXSTILE S.R.L.

SELECTEAZĂ URGENT PERSONAL
(calificat sau necalificat - absolvenţi de liceu cu sau fără bacalaureat - **ÎN VEDEREA CALIFICĂRII**) pentru:

- **TAPIŢERIE** (tapiţer+ montator+însăcător)
- **CROITORIE**
- **CUSUT**
- **OPERATOR BANZINC BURETE**
- **MONTAJ SCHELETE LEMN**
- **OPERATOR AUTOCAD**
- **MANIPULANT**

Pentru relaţii şi depunerea CV-urilor:
- E-mail **eugenb@maxstile.ro**
- GSM – **0757 095 637** între orele 07 -18.
- La punctul de lucru din **Sânicolau, str. Nicolaus Lenau Nr. 11** în zona Gării Aradul Nou

(9459 - H 181003)

Se citează PĂLINCAŞ ADRIANA-GABRIELA, fost căsătorită DOBRA, la sediul biroului notarului public SCÎNTEE COSTIN, din Arad, str. Nicolae Grigorescu, nr. 9, ap. 4, jud. Arad, la data de 12 noiembrie 2018 ora 10:00 pentru a participa la dezbaterea procedurii succesorale după defunctii: PĂLINCAŞ VARVARA-MARGARETA şi PĂLINCAŞ VASILIE. (9513 - H 97850)

Publicitate 0257/280.904

S.C. GAZ VEST S.A. ARAD
angajează INGINER TOPOMETRIST / GEODEZ

Cerinţe:
- Studii tehnice;
- Constituie un avantaj :
- Experienţa pe o poziţie similară;
- Abilitati in utilizarea pachetului Microsoft Office;
- Capacitate de organizare şi planificare a activităţilor curente;
- Personalitate dinamică, comunicativă, organizată, analitică, loialitate şi confidenţialitate;
- Domiciliu stabil in municipiul Arad

Oferta:
- Salariu motivant
- Tichete de masa de 15 lei
- Transport decontat
- Prime de Paste si de Craciun
- Prima de vacanta
- Analize medicale gratuite pentru angajare
- Ore suplimentare platite

Candidaţii interesaţi pot trimite pana la data de 19.10.2018 un Curriculum vitae însoţit de scrisoare de intenţie şi de fotografie, la nr.de fax 0257348410 sau la următoarea adresă de e- mail:office@gazvest.com , sau la sediul societatii din strada Prunului, nr.129 , Arad. Numai candidaţii selectaţi vor fi invitaţi la un interviu, a cărui dată va fi stabilită de comun acord cu aceştia. Toate candidaturile vor fi analizate cu obiectivitate şi în deplină confidenţialitate.
Nu vor fi luate în considerare candidaturile care nu vor îndeplini condiţiile minimale solicitate în specificaţiile postului.
Compania îşi rezervă dreptul de a testa competenţele declarate de către candidaţi. (9512)

*Toate preturile afisate in aceasta oferta sunt preturi recomandate si contin TVA conform legislatiei in vigoare. Oferta nu include componentele tehnologice, este supusa termenilor si conditiilor afisate si este valabila in limita stocului disponibil. De asemenea, oferta se poate modifica in functie de seria de sasiu. Schimbul de ulei este inclus in preturile mentionate in limita a 5l pentru autoturisme si 7l pentru autoutilitare. Alte detalii aferente ofertei sunt disponibile in paginile de promotie detaliate pe ford.ro si in reteaua de reparatori autorizati Ford. Perioada derularii acestei campanii: 1 Iunie 2018 – 31 August 2018.

Auto Technic SRL, Calea Zimandului FN, Arad, România, 310206, Tel: 0257 216 669 www.fordautotechnic.ro

(8904)

Ministerul Finanţelor Publice. Agenţia Naţională de Administrare Fiscală. Direcţia Generală Regională a Finanţelor Publice Timişoara. Administraţia Judeţeană a Finanţelor Publice Arad. Serviciul Colectare si Executare Silită Persoane Fizice. Dosar de executare nr. 117353/2014. Nr. 17969/14/09/2018. Anunţ privind vânzarea pentru bunuri imobile. Licitaţia a-IV-a. În temeiul prevederilor art. 250, alin. (2) din Legea nr. 207/2015 privind Codul de Procedură Fiscală, cu modificările şi completările ulterioare, vă facem cunoscut că, în ziua de 25, luna Octombrie, ora 15.00, anul 2018, în localitatea Arad, B-dul. Revoluţiei, nr. 77, jud. Arad, se vor vinde la licitaţie, următorul bun imobil: a) Brutărie situată în localitatea Macea, nr. 794/A, judeţ Arad, în suprafaţă de 225 mp, conform CF nr. 300550 Macea, CF vechi 569, nr. topo 1-6/b/3/1/2 cu casă situată pe nr. topo 795, nr. cad. C1 conform CF întocmit de OCPI Arad la data de 23/05/2016, în cotă de 1/4 din proprietate imobiliară comercială - brutarie transformată în spaţiu cu altă activitate nefinalizat, construcţie din anii 1965, cu fundaţie din beton, pereţi din caramidă şi acoperiş cu plăci prefabricate din beton cu plăci din azbest şi bituminoase. Încalzire nu este, finisaje medii, tâmplărie pvc, metal, lemn, pardosea beton. Utilităţi: curent, apă, canalizare - prister. Terenul aferent este proprietate de stat, nefiind supus procedurii de vânzare, preţ de evaluare/ de pornire al licitaţiei 22.883 lei (exclusiv TVA *), grevate de următoarele drepturi reale şi privilegii, după caz: Creditori: DGRFP Timişoara, AJFP Arad, loc. Arad, B-dul. Revoluţiei, nr. 77, jud. Arad. Sarcini: Ipotecă rangul 1. *) În conformitate cu prevederile Titlului VII din Legea nr. 227/2015 privind Codul Fiscal, cu modificările şi completările ulterioare, operaţiunea (cota de TVA ...) este neimpozabilă. Invităm pe cei care pretind vreun drept asupra acestor bunuri să înştiinţeze despre aceasta organul de executare, înainte de data stabilită pentru vânzare. Cei interesaţi în cumpărarea bunurilor sunt invitaţi să se prezinte la termenul de vânzare, la locul fixat în acest scop şi până la acel termen să prezinte oferte de cumpărare. Pentru participarea la licitaţie ofertanţii depun, cu cel puţin o zi înainte de data licitaţiei, următoarele documente: a) oferta de cumpărare; b) dovada plăţii taxei de participare sau a constituirii garanţiei sub forma scrisorii de garanţie, reprezentând 10% din preţul de pornire a licitaţiei. Plata taxei se va efectua în contul IBAN RO94TREZ0215067XXX022241, beneficiar Administraţia Judeţeană a Finanţelor Publice Arad, cod de identificare fiscală 3519933, deschis la Trezoreria Arad; c) împuternicirea persoanei care îl reprezintă pe ofertant; d) pentru persoanele juridice române, copie de pe certificatul unic de înregistrare eliberat de Oficiul Registrului Comerţului; e) pentru persoanele juridice străine, actul de înmatriculare tradus în limba română; f) pentru persoanele fizice române, copie de pe actul de identitate; g) pentru persoanele fizice străine, copie de pe actul de identitate/ paşaport; h) declaraţia pe proprie răspundere a ofertantului prin care certifică faptul că nu este persoană interpusă cu debitorul. Cumpărătorului îi revine obligaţia de a respecta prevederile legale speciale, cum ar fi obligaţiile de mediu, obligaţiile de conservare a patrimoniului naţional sau altele asemenea, respectiv: ... Alte informaţii de interes pentru cumpărător, după caz: Sentinţă Civilă de partaj nr. 5051/29/09/2016 în dosar nr. 10555/55/2016. Pentru informaţii suplimentare vă puteţi adresa la sediul nostru sau la numărul de telefon 0257.202726. (9507)

Ministerul Finanţelor Publice. Agenţia Naţională de Administrare Fiscală. Direcţia Generală Regională a Finanţelor Publice - Timişoara. Administraţia Judeţeană a Finanţelor Publice Arad. Serviciul Fiscal Orăşenesc Ineu. Dosar nr. Nr. 15103/28.09.2018. Anunţ privind vânzarea bunurilor mobile. În temeiul prevederilor art. 250, alin. (2) din Legea nr. 207/2015 privind Codul de Procedură Fiscală, cu modificările şi completările ulterioare, vă facem cunoscut că, în ziua de 24, luna octombrie, anul 2018, ora 14.00, în localitatea Ineu, Calea Republicii, nr. 16, judeţul Arad, se vor vinde la licitaţie următoarele bunuri mobile, licitaţia a II a. Denumirea bunului mobil. Descriere sumară: Autoturism Dacia tip Logan, cilindree 1400 cmc, serie şasiu UU1LSDAEH37701766, an fabricaţie 2007, 140.000 km la bord, nr. de circulaţie AR 36 LIA. Drepturile reale şi privilegiile care grevează bunurile, dacă este cazul: Gaj SFO Ineu. Preţul de evaluare sau de pornire al licitaţiei, exclusiv TVA: 6.758 lei. Cota TVA/ neimpozabil/ scutit *): 19%. *) Regimul şi cotele de taxă pe valoarea adaugată aplicabil/aplicabile pentru vânzarea bunurilor mobile sunt cele prevăzute de titlul VII din Legea nr. 227/2015 privind Codul fiscal, cu modificările şi completările ulterioare. Invităm pe cei care pretind vreun drept asupra acestor bunuri să înştiinţeze despre aceasta organul de executare, înainte de data stabilită pentru vânzare. Cei interesaţi în cumpărarea bunurilor sunt invitaţi să se prezinte la termenul de vânzare, la locul fixat în acest scop şi până la acel termen să prezinte oferte de cumpărare. Pentru participarea la licitaţie ofertanţii depun, cu cel puţin o zi înainte de data licitaţiei, următoarele documente: a) oferta de cumpărare; b) dovada plăţii taxei de participare sau a constituirii garanţiei sub forma scrisorii de garanţie, reprezentând 10% din preţul de pornire a licitaţiei, iar prezenenţa banilor în cont obligatorie până înaintea începerii licitaţiei. Plata taxei se va efectua în contul IBAN RO94TREZ0215067XXX022241, beneficiar Administraţia Judeţeană a Finanţelor Publice Arad, cod de identificare fiscală 3519933, deschis la Trezoreria Municipiului Arad; c) împuternicirea persoanei care îl reprezintă pe ofertant; d) pentru persoanele juridice române, copie de pe certificatul unic de înregistrare eliberat de Oficiul Registrului Comerţului; e) pentru persoanele juridice străine, actul de înmatriculare tradus în limba română; f) pentru persoanele fizice române, copie de pe actul de identitate; g) pentru persoanele fizice străine, copie de pe actul de identitate/ paşaport; h) declaraţia pe proprie răspundere a ofertantului prin care certifică faptul că nu este persoană interpusă cu debitorul. Cumpărătorului îi revine obligaţia de a respecta prevederile legale speciale, cum ar fi obligaţiile de mediu, obligaţiile de conservare a patrimoniului naţional sau altele asemenea, respectiv: nu este cazul. Alte informaţii de interes pentru cumpărător, după caz: nu este cazul. Pentru informaţii suplimentare, vă puteţi adresa la sediul nostru sau la numărul de telefon 0257.511553. (9506)

Ministerul Finanţelor Publice. Agenţia Naţională de Administrare Fiscală. Direcţia Generală Regională a Finanţelor Publice - Timişoara. Administraţia Judeţeană a Finanţelor Publice Arad. Serviciul Fiscal Orăşenesc Ineu. Dosar nr. Nr. 15026/28.09.2018. Anunţ privind vânzarea bunurilor mobile. În temeiul prevederilor art. 250, alin. (2) din Legea nr. 207/2015 privind Codul de Procedură Fiscală, cu modificările şi completările ulterioare, vă facem cunoscut că, în ziua de 24, luna octombrie, anul 2018, ora 12.00, în localitatea Ineu, Calea Republicii, nr. 16, judeţul Arad, se vor vinde la licitaţie următoarele bunuri mobile, licitaţia a I a. Denumirea bunului mobil. Descriere sumară: Autoturism Volkwagen, tip Golf, cilindree 1600 cmc, serie şasiu WVWZZZ1JXP310177, an fabricaţie 1999, 356631 km la bord, nr. de circulaţie AR 10 MMM. Drepturile reale şi privilegiile care grevează bunurile, dacă este cazul: Gaj SFO Ineu. Preţul de evaluare sau de pornire al licitaţiei, exclusiv TVA: 6.020 lei. Cota TVA/ neimpozabil/ scutit *): 19%. *) Regimul şi cotele de taxă pe valoarea adăugată aplicabil/ aplicabile pentru vânzarea bunurilor mobile sunt cele prevăzute de Titlul VII din Legea nr. 227/2015 privind Codul Fiscal, cu modificările şi completările ulterioare. Invităm pe cei care pretind vreun drept asupra acestor bunuri să înştiinţeze despre aceasta organul de executare, înainte de data stabilită pentru vânzare. Cei interesaţi în cumpărarea bunurilor sunt invitaţi să se prezinte la termenul de vânzare, la locul fixat în acest scop şi până la acel termen să prezinte oferte de cumpărare. Pentru participarea la licitaţie ofertanţii depun, cu cel puţin o zi înainte de data licitaţiei, următoarele documente: a) oferta de cumpărare; b) dovada plăţii taxei de participare sau a constituirii garanţiei sub forma scrisorii de garanţie, reprezentând 10% din preţul de pornire a licitaţiei iar prezenenţa banilor în cont obligatorie până înaintea începerii licitaţiei. Plata taxei se va efectua în contul IBAN RO94TREZ0215067XXX022241, beneficiar Administraţia Judeţeană a Finanţelor Publice Arad, cod de identificare fiscală 3519933, deschis la Trezoreria Municipiului Arad; c) împuternicirea persoanei care îl reprezintă pe ofertant; d) pentru persoanele juridice române, copie de pe certificatul unic de înregistrare eliberat de Oficiul Registrului Comerţului; e) pentru persoanele juridice străine, actul de înmatriculare tradus în limba română; f) pentru persoanele fizice române, copie de pe actul de identitate; g) pentru persoanele fizice străine, copie de pe actul de identitate/ paşaport; h) declaraţia pe proprie răspundere a ofertantului prin care certifică faptul că nu este persoană interpusă cu debitorul. Cumpărătorului îi revine obligaţia de a respecta prevederile legale speciale, cum ar fi obligaţiile de mediu, obligaţiile de conservare a patrimoniului naţional sau altele asemenea, respectiv: nu este cazul. Alte informaţii de interes pentru cumpărător, după caz: nu este cazul. Pentru informaţii suplimentare, vă puteţi adresa la sediul nostru sau la numărul de telefon 0257.511553. (9508)

Ministerul Finanţelor Publice. Agenţia Naţională de Administrare Fiscală. Direcţia Generală Regională a Finanţelor Publice - Timişoara. Administraţia Judeţeană a Finanţelor Publice Arad. Serviciul Fiscal Orăşenesc Ineu. Nr. 15104/28.09.2018. Anunţ privind vânzarea bunurilor mobile. În temeiul prevederilor art. 250, alin. (2) din Legea nr. 207/2015 privind Codul de Procedură Fiscală, cu modificările şi completările ulterioare, vă facem cunoscut că, în ziua de 24, luna octombrie, anul 2018, ora 13.00, în localitatea Ineu, Calea Republicii, nr. 16, judeţul Arad, se vor vinde la licitaţie următoarele bunuri mobile, licitaţia a IV a. Denumirea bunului mobil. Descriere sumară: 1 Autoturism Dacia LSDAA, serie şasiu UU1LSDAAH33320518, serie motor UA 48190, nr. înmatriculare AR- 82- FLA, caroserie berlină 4 uşi, anul de fabricaţie 2005, 233000 km la bord, combustibil benzină, cilindree 1390 cmc, putere 55 kw, lipsă aripă stânga faţă, fără protecţie bară, mască faţă crăpată, cu urmă de rugină la caroserie, geamuri electrice, vopsea pe capotă afectată. Drepturile reale şi privilegiile care grevează bunurile, dacă este cazul: Gaj SFO Ineu. Preţul de evaluare sau de pornire al licitaţiei, exclusiv TVA: 2510 lei. Cota TVA/ neimpozabil/ scutit *): 19%. *) Regimul şi cotele de taxă pe valoarea adăugată aplicabil/ aplicabile pentru vânzarea bunurilor mobile sunt cele prevăzute de Titlul VII din Legea nr. 227/2015 privind Codul Fiscal, cu modificările şi completările ulterioare. Invităm pe cei care pretind vreun drept asupra acestor bunuri să înştiinţeze despre aceasta organul de executare, înainte de data stabilită pentru vânzare. Cei interesaţi în cumpărarea bunurilor sunt invitaţi să se prezinte la termenul de vânzare, la locul fixat în acest scop şi până la acel termen să prezinte oferte de cumpărare. Pentru participarea la licitaţie ofertanţii depun, cu cel puţin o zi înainte de data licitaţiei, următoarele documente: a) oferta de cumpărare; b) dovada plăţii taxei de participare sau a constituirii garanţiei sub forma scrisorii de garanţie, reprezentând 10% din preţul de pornire a licitaţiei, iar prezenenţa banilor în cont obligatorie până înaintea începerii licitaţiei. Plata taxei se va efectua în contul IBAN RO94TREZ0215067XXX022241, beneficiar Administraţia Judeţeană a Finanţelor Publice Arad, cod de identificare fiscală 3519933, deschis la Trezoreria Municipiului Arad; c) împuternicirea persoanei care îl reprezintă pe ofertant; d) pentru persoanele juridice române, copie de pe certificatul unic de înregistrare eliberat de Oficiul Registrului Comerţului; e) pentru persoanele juridice străine, actul de înmatriculare tradus în limba română; f) pentru persoanele fizice române, copie de pe actul de identitate; g) pentru persoanele fizice străine, copie de pe actul de identitate/ paşaport; h) declaraţia pe proprie răspundere a ofertantului prin care certifică faptul că nu este persoană interpusă cu debitorul. Cumpărătorului îi revine obligaţia de a respecta prevederile legale speciale, cum ar fi obligaţiile de mediu, obligaţiile de conservare a patrimoniului naţional sau altele asemenea, respectiv: nu este cazul. Alte informaţii de interes pentru cumpărător, după caz: nu este cazul. Pentru informaţii suplimentare, vă puteţi adresa la sediul nostru sau la numărul de telefon 0257.511553. (9505)

ANIMALE,PASARI

• **Acum vand** turma oi cu miei turcane si carabas 0746205571 115682

• **Cumpăr vaci** şi căzute pentru sacrificat şi viţei 2- 3 luni pentru creştere. Tel. 0745.505.122. 102113

• **Vând scrofiţă** gestantă, 2 grăsuni 45 kg/ buc. Mangaliţa, capră tânără, iadă 3 luni. Telefon 0725.045.433. 115678

CITAŢII

• **Este citată** la Jud. Arad, B- dul V.Milea nr.2- 4, et.2, cam.215, în 5.11.2018, orele 8,30, numita Farcaş Carla- Liliana, ultima locuinţă în Arad, str. B.Lăutaru, Bl.48, sc.A, ap.5, în calitate de pârâtă, proces intentat de Purtan Raul- Florian, pentru exercitare autoritate părintească 117068

PIERDERI

• **Declar pierdut** certificatul constatator nr. 32926/2007 aparţinând societăţii Ruxymar SRL. Îl declar nul. 117073

• **Pierdut certificat** constatator, aparţinând SC Attract Relax SRL nr. 41633/ 11.07.2017, eliberat de ORC Arad. Îl declar nul. 117040

• **Pierdut certificat** constatator nr. 32702/ 8.10.2015 eliberat de Oficiul Registrului Comerţului jud. Arad, aparţinând SC Dolly Comimpex SRL. Îl declar nul. 117063

• **Pierdut certificat** constatator aparţinând SC Harder Inn SRL cu nr. 2725 din 29.01.2007. Îl declar nul. 117064

• **Pierdut certificat** de înregistrare şi certificat constatator pe numele Lezeu Vasile P.F.A, F2/226/2009, CUI 25167307 cu sediul în comuna Şimand, numărul 1167, judeţul Arad. Le declar nule. 117031

• **Pierdut CUI** 26615913 aparţinând IF Gergeli Minodora, F02/278/2010 eliberat de ORC Arad. Îl declar nul. 117041

• **Pierdut legitimaţie** de consilier juridic având nr. 02D/0249 emisă de Colegiul Consilierilor Juridici din Arad pe numele de Moţiu Florin. O declar nulă. 117054

LOCURI DE VECI

• **Vând două** locuri de veci în Cimitirul Eternitatea (UTA), 0357/415258. 116021

IMPRUMUTURI FINANCIARE

• **Societate financiară** acordă credite nevoi personale pensionarilor şi angajaţilor, 0729.660.774.

DIVERSE

• **Cumpăr nichel,** argint, cositor, cupru, alamă, aluminiu, baterii, fier, pene, caroserii, 0748.912.117, 0741.134.368. 116619

• **Cumpăr pene vechi şi noi, fier vechi, caroserii auto, calorifere, preţ bun, deplasare la domiciliu, 0743.544.531.** 116602

• **Vând cazane** ţuică diferite mărimi, preţ avantajos. Telefon 0757.620.644. 106885

• **Vând maşină** de cusut Ileana în stare bună şi două covoare mărimea 2/2,5m. Telefon 0724.554.521. 114812

• **Vând mobilă,** covoare, electrocasnice, utilaje, diverse. Lichidez gospodărie. Tel. 0744.623.459. 112252

• **Vând cazane** de ţuică. Tel. 0740.979.825. 112324

• **Vând cazane** ţuică diferite mărimi, preţ avantajos. Telefon 0751.353.742. 110959

DECESE

Cu durere în suflet aducem la cunoştinţă trecerea la cele veşnice a iubitei noastre mamă, soacră şi bunică,

KISS LUCIA

în vârstă de 76 ani. Înmormântarea va avea loc vineri, 12 octombrie 2018, ora 14,00 la Cimitirul din Aradul Nou.

Familia îndoliată

Tristeţe fără margini şi lacrimi de dor ne copleşesc acum când destinul crud l-a trecut la cele veşnice pe iubitul nostru soţ, tată, frate,

BOGDAN BOROD

la numai 48 ani. Rugăm pe bunul Dumnezeu să-i găsească un loc aparte printre îngeri de unde să-i vegheze pe cei dragi. Priveghiul va avea loc la Casa Funerară Kuki din Grădişte astăzi, 11 octombrie 2018, la ora 18,30. Slujba de înmormântare va avea loc vineri, 12 octombrie 2018 la ora 15,00, de la aceeaşi locaţie. **Familia îndoliată**

Cu tristeţe şi durere în suflete anunţăm încetarea din viaţă a scumpului nostru soţ, tată, bunic,

KIRALY ANDREI,

în vârstă de 63 ani. Dumnezeu să-i vegheze odihna veşnică. Înmormântarea va avea loc astăzi, 11 octombrie, ora 13,00 la Cimitirul Eternitatea. **Familia îndoliată**

Cu durere în suflet anunţăm decesul celei care a fost mamă şi bunică,

HĂRDĂLĂU SAVETA

în vâstă de 86 ani. Înmormântarea va avea loc vineri, 12 octombrie 2018 în loc. Şomoşcheş.

Familia îndoliată

Cu mare tristeţe, multe lacrimi şi dor în suflet, anunţ despărţirea de sora mea dragă,

HANŢ PERSIDA.

Slujba de înmormântare va avea loc astăzi, 11 octombrie 2018, orele 13,00 de la Capela Cimitirului din Comlăuş. Dumnezeu să-ţi dea odihnă veşnică.

Sora Florica cu familia

CONDOLEANŢE

În aceste momente grele şi de durere transmitem familiei prietenului şi colegului de şcoală,

BOROD BOGDAN

Dumnezeu să-l odihnească şi să-i mângâie pe cei rămaşi.

Dr. Şerban Alexandru cu soţia Gabriela şi fiicele Teodora şi Alma

---

Copleşiţi de durere, transmitem condoleanţe familiei Borod şi îi suntem alături în imensa pierdere suferită atât de devreme.

Colectivul de elevi, părinţi şi profesori al clasei a V-a B de la Liceul Naţional de Informatică Arad

---

Echipa Tehnică de la SC Astra Rail Industries este alături de familia colegului

KIRALY ANDREI,

în marea durere pricinuită de trecerea acestuia la cele veşnice şi transmit sincere condoleanţe.

Dumnezeu să-l odihnească în pace!

Cu profundă tristeţe mă despart de prietenul şi colegul meu,

BOROD BOGDAN.

Condoleanţe familiei, Dumnezeu să îi mângâie. Nu te voi uita.

Dr. Borha Alin din Franţa

Cu profundă tristeţe ne luăm rămas-bun de la vecinul nostru

ONEŢ GHEORGHE

la trecerea în eternitate şi transmitem sincere condoleanţe familiei îndoliate.

Fam. Jejeran şi Boc

Sincere condoleanţe pentru d-na Florica la trista despărţire de sora ei dragă,

HANŢ PERSIDA.

Cu regret, Livia Mercea

Serviciul Registru Contribuabili Declaraţii Fiscale şi Bilanţuri Persoane Juridice din cadrul A.J.F.P. Arad este alături de colegii Florica şi Cristi Laioş în greaua pierdere a mamei şi le transmite sincere condoleanţe!

Suntem alături de colegii noştri Cristi şi Florica Laioş în greaua încercare pricinuită de pierderea mamei. Dumnezeu să o odihnească în pace.

Colegii de la S.C.E.S. Persoane Fizice

MLADIN SOFIA,

sora mea, odihneşte-te în pace.

Grecu Maria

COMEMORARE

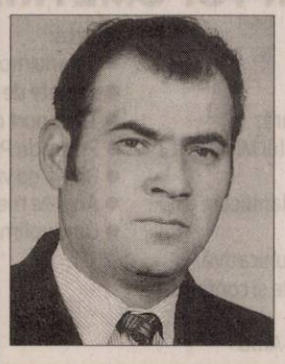

Azi, 11 octombrie se împlinesc 7 ani de când ai plecat, dragul meu soţ

NĂDĂŞAN ALEXANDRU.

Nu se poate înţelege cât de grea e despărţirea decât atunci când o fiinţă dragă pleacă de lângă noi. O cauţi şi nu o găseşti, o strigi şi nu te aude, o aştepţi şi nu mai vine, rămâne doar amintirea şi un dor nestins în inimă.

Soţia Maria

Au trecut 6 ani de când tatăl, socrul şi bunicul nostru,

UNGUREAN TEODOR

a trecut la cele veşnice. Chipul lui blând şi vocea dulce ne vor însoţi întotdeauna. Ne lipseşte atât de mult! Nu-l vom uita niciodată şi ştim că se acolo dintre îngeri împreună cu mama, ne vor vegheа mereu. Odihnă veşnică.

Fiica Dorina şi fiii Dorel şi Dan cu familiile

La 1 an de la trecerea la cele veşnice, aducem un gând de rugăciune pentru cea care a fost profesoara

BUFTEA GABRIELLA.

O amintire frumoasă pentru cei care au cunoscut-o şi o mare durere pentru cei care au pierdut-o. Îl rugăm pe Bunul Dumnezeu să o odihnească în pace, iar sufletul ei să vegheze asupra noastră. Slujba de comemorare va avea loc vineri, 12 octombrie, ora 18,00 la Catedrala Romano-Catolică.

Al tău soţ veşnic îndurerat Buftea Dorin şi sora Terezia

Se aduce la cunoştinţă că pe rolul Judecătoriei Arad în dosarul nr. 6813/55/2018 se judecă cererea petentelor **OARCEA CRISTINA – MARGARETA**, domiciliată în loc. Iratoşu nr. 91, jud. Arad, şi **CZANK FRANCISCA**, domiciliată în loc. Iratoşu nr. 635, jud. Arad, prin care **solicită să se stabilească că au dobândit, cu titlu de uzucapiune, în cote egale, dreptul de proprietate asupra imobilului înscris în c.f. 302983 Iratoşu**, nr. c.f. vechi 528, cu nr. Top. 171/2/132, compus din teren intravilan în suprafaţă de 1439 m.p. situat în Iratoşu la nr. Administrativ 488.

Persoanele interesate pot face opoziţie la numărul de dosar indicat mai sus. (9504 - H 117013)

ANUNT PUBLIC 3 Implicarea publicului in etapa finala (9511)

Primarul Comunei Vinga anunta publicul, autoritatile interesate si proprietarii terenurilor din zona că începând cu data de 11.10.2018, la sediul Primăriei comunei Vinga se poate consulta varianta finală a documentaţiei P.U.Z si R.L.U

"INFIINTAREA UNEI FERME DE CRESTERE A SUINELOR"

in Jud. Arad, com Vinga initiate de catre investitorul privat SC DIROM PIGS SRL proprietar al terenului in suprafata de 18500 mp identificat prinvCF 302521.

Proiectantul PUZ-ului: SC ARH-DESIGN SRL.

Beneficiarul PUZ-ului: SC DIROM PIGS SRL.

Documentaţia PUZ este completă, conţine toate avizele solicitate prin certificatul de urbanism şi este completată cu cerinţele şi condiţiile din avize.In termen de 30 zile calendaristice de la data prezentului anunţului, se pot depune în scris, observaţii recomandări, sugestii şi opinii privind documenţia, la registratura Primăriei Vinga, jud Arad.Răspunsurile la observaţiile transmise se vor posta şi afişa în termen de maxim 10 zile calendaristice de la data prezentului anunţ, pe site-ul propriu şi la sediul Primăriei Vinga, jud Arad.

Persoanele responsabile cu informarea si consultarea publicului sunt: Hanga Petru, adresa Vinga, bl. 1A, sc. B, ap. 6, jud Arad, telefon 0769005810 sau 0257460126, email primaria2vinga@yahoo.com si Szoke Andrei adresa Timisoara, str. Martir Tiru Blanaru, nr. 51, tel. 0257/460126.

Primar, IOAN NEGREI

ANUNT PUBLIC 3 Implicarea publicului in etapa finala (9510)

Primarul Comunei Seitin anunta publicul, autoritatile interesate si proprietarii terenurilor din zona că începând cu data de 11.10.2018, la sediul Primăriei comunei Seitin se poate consulta varianta finală a documentaţiei P.U.Z si R.L.U.

"INFIINTAREA UNEI FERME DE CRESTERE A SUINELOR"

in Jud. Arad, com Seitin initiate de catre investitorul privat SC MARROM PIGS SRL proprietar al terenului in suprafata de 69500 mp identificat prin CF 302590.

Proiectantul PUZ-ului: SC ARH-DESIGN SRL.

Beneficiarul PUZ-ului: SC MARROM PIGS SRL.

Documentaţia PUZ este completă, conţine toate avizele solicitate prin certificatul de urbanism şi este completată cu cerinţele şi condiţiile din avize. In termen de 30 zile calendaristice de la data prezentului anunţului, se pot depune în scris, observaţii recomandări, sugestii şi opinii privind documenţia, la registratura Primăriei Seitin, jud Arad.Răspunsurile la observaţiile transmise se vor posta şi afişa în termen de maxim 10 zile calendaristice de la data prezentului anunţ, pe site-ul propriu şi la sediul Primăriei Seitin, jud Arad.

Persoanele responsabile cu informarea si consultarea publicului Mirela Siclovan - telefon: 0257415114.

Primar, Mircea Tototrean

ANUNT PUBLIC 3 Implicarea publicului in etapa finala (9509)

Primarul Comunei Seitin anunta publicul, autoritatile interesate si proprietarii terenurilor din zona că începând cu data de 11.10.2018, la sediul Primăriei comunei Seitin se poate consulta varianta finală a documentaţiei P.U.Z si R.L.U.

"INFIINTAREA UNEI FERME DE CRESTERE A SUINELOR"

in Jud. Arad, com Seitin initiate de catre investitorul privat SC EVROM PIGS SRL proprietar al terenului in suprafata de 41600 mp identificat prin CF 302591.

Proiectantul PUZ-ului: SC ARH-DESIGN SRL.

Beneficiarul PUZ-ului: SC EVROM PIGS SRL.

Documentaţia PUZ este completă, conţine toate avizele solicitate prin certificatul de urbanism şi este completată cu cerinţele şi condiţiile din avize. In termen de 30 zile calendaristice de la data prezentului anunţului, se pot depune în scris, observaţii recomandări, sugestii şi opinii privind documenţia, la registratura Primăriei Seitin, jud Arad.Răspunsurile la observaţiile transmise se vor posta şi afişa în termen de maxim 10 zile calendaristice de la data prezentului anunţ, pe site-ul propriu şi la sediul Primăriei Seitin, jud Arad.

Persoanele responsabile cu informarea si consultarea publicului Mirela Siclovan - telefon: 0257415114.

Primar, Mircea Tototrean

Aflux de imigranţi FOTO: EPA

Decedaţi lângă coasta Turciei

ANKARA. Cel puţin patru persoane au murit, iar alte 30 au fost rănite, după ce o ambarcaţiune ce transporta migranţi s-a scufundat pe coasta de vest a Turciei, a informat miercuri Ministerul turc de interne, relatează site-ul agenţiei Reuters.

Ambarcaţiunea s-a scufundat pe coasta provinciei Izmir, a informat Ministerul printr-un comunicat, adăugând că operaţiunile de căutare şi de salvare sunt în desfăşurare pentru a găsi persoanele dispărute.

Turcia a devenit în 2015 unul dintre punctele principale din care imigranţii călătoresc spre ţările dn Uniunea Europeană, majoritatea provenind din Orientul Mijlociu şi Africa. **SURSA: MEDIAFAX**

Liber la ţigări electronice

BUCUREŞTI. Senatorii au respins, în plenul de miercuri, iniţiativa legislativă pentru prevenirea şi combaterea efectelor consumului produselor din tutun, prin care folosirea ţigaretelor electronice este interzisă în spaţiile publice închise. Proiectul de lege pentru modificarea Legii 349/2002 pentru prevenirea şi combaterea efectelor consumului produselor din tutun prevedea că folosirea ţigaretelor electronice este asimilată ţigărilor obişnuite şi, drept urmare, este interzisă în spaţiile publice închise. Senatul a respins, miercuri, iniţiativa legislativă, cu 74 de voturi „pentru" respingere, 9 „împotrivă" şi 5 abţineri. În expunerea de motive, se arată că „prin fumat să se înţeleagă orice consum voluntar de fum, vapori sau aerosoli, acest consum fiind interzis în spaţii publice închise, mijloace de transport în comun, spaţii închise la locul de muncă sau în preajma locurilor de joacă pentru copii". În propunerea legislativă iniţiată de un grup de parlamentari USR, PNL, UDMR şi PMP, mai stipulează că „actualmente, legea defineşte fumatul prin prisma arderii tutunului şi a inhalării fumului. Ţigările electronice şi dispozitivele ce încălzesc tutunul nu ard materia vegetală, ci produc aerosoli. Drept urmare, nu este interzis consumul acestora în spaţiile publice, conform legislaţiei în vigoare. Or, necunoscând impactul pe care aceste produse îl pot avea asupra sănătăţii consumatorilor sau a persoanelor din jur, este necesară extinderea sensului legii. **SURSA: MEDIAFAX**

Noua lege a pensiilor se va aplica etapizat

BUCUREŞTI. Premierul Viorica Dăncilă a declarat, miercuri, în debutul şedinţei de Guvern în care s-a discutat despre noua lege a pensiilor şi că valoarea punctului de pensie va creşte gradual la 1.265 de lei în anul 2019, la 1.775 de lei în anul 2020 şi apoi la 1.875 de lei în anul 2021.

Şeful Executivului a precizat că legea se va aplica etapizat. „Noua lege a pensiilor se va aplica etapizat, începând cu anul 2019 până în 2021, când va intra integral în vigoare, ceea ce înseamnă şi noi creşteri a punctului de pensie la 1.265 de lei în 2019, 1.775 de lei în 2020 şi 1.875 de lei în 2021. Aceasta lege este complexă, bazată pe principii solide, care poate fi susţinută din punct de vedere bugetar şi asupra căreia ne-am consultat atât cu patronatele cât şi cu sindicatele", a punctat Dăncilă. Proiectul Legii Pensiilor, care a intrat în august în dezbatere, a suferit câteva modificări, în urma discuţiilor cu sindicatele, care s-au purtat recent în cadrul Consiliului Naţional Tripartit (CNT). Una dintre modificări se referă la majorarea Valorii Punctului de Referinţă (VPR) care se va majora şi în funcţie de „creşterea reală a câştigului salarial brut realizat".

Potrivit surselor MEDIAFAX, propunerea a fost preluată astfel: „Începând cu anul 2022, valoarea punctului de referinţă se majorează anual cu 100% din rata medie anuală a inflaţiei, la care se adaugă 50% din creşterea reală a câştigului salarial mediu brut realizat".

De asemenea, se prevede reducerea vârstei de pensionare pentru cei care muncesc în condiţii deosebite. Astfel, pentru un an realizat în condiţii deosebite, vârsta se reduce cu 3 luni, iar pentru un an realizat în condiţii speciale vârsta se reduce cu 6 luni. O altă modificare prevede o majorare cu 25% a punctajelor lunare pentru persoanele care au realizat stagiul de cotizare ca nevăzător. **SURSA: MEDIAFAX**

Viorica Dăncilă FOTO: EPA

Optimizarea a fost adoptată

BUCUREŞTI. Guvernul a adoptat, miercuri, ordonanţa de urgenţă pentru operaţionalizarea Secţiei de investigare a infracţiunilor din justiţie, a anunţat ministrul Justiţiei. Tudorel Toader a precizat că dosarele de la DNA în care sunt investigaţi magistraţi se vor muta la Ministerul Public.

„Guvernul a adoptat astăzi OUG privind unele măsuri pentru operaţionalizarea secţiei de investigare a infracţiunilor din justiţie", a anunţat ministrul Justiţiei. Tudorel Toader a precizat că a considerat necesară o ordonanţă de urgenţă privind operaţionalizarea Secţiei de investigare a magistraţilor pentru că din 23 iulie au intrat în vigoare modificările Legii 304/2004 privind organizarea judiciară, una dintre prevederi referindu-se şi la înfiinţarea acestei secţii, care trebuie operaţionalizată în termen de 3 luni de la intrarea în vigoare a legii.

„Mai e scurt timp şi la nivelul Consiliului Superior al Magistraturii nu au fost demarate procedurile pentru operaţionalizarea secţiei. S-ar crea aşadar un blocaj pentru că, pe de o parte, DNA îşi pierde competenţa cu privire la faptele posibile, iar secţia nu a devenit operaţională. Şi atunci OUG adoptată aduce elementele de noutate: În lege se prevede că legea funcţionează cu până la 15 procurori. Cineva ar putea spune, cine stabileşte că sunt până la 15, dacă-s 8, 10 etc. S-a prevăzut în mod expres faptul că Secţia va funcţiona cu 15 procurori. (...) Comisia poate funcţiona chiar şi în trei", a completat Tudorel Toader. Ministrul a anunţat că procurorii interesaţi să-şi desfăşoare activitatea în această secţie au un termen la dispoziţie pentru depunerea candidaturilor care se depun la direcţia de resurse umane de la CSM. „Direcţia verifică dosarele, le transmite la comisia formată din patru membri CSM, care organizează un interviu, urmăreşte îndeplinirea unor criterii legale, a competenţelor manageriale pentru cei care îşi doresc funcţia de procuror sau procuror-şef al secţiei şi stabileşte care sunt câştigătorii, care sunt cei mai bine plasaţi pentru funcţia de execuţie şi pentru celelalte funcţii. OUG a fost adoptată azi, se va publica azi sau mâine în Monitorul Oficial, ca orice OUG intră în vigoare la momentul publicării în MO, cu condiţia depunerii spre dezbatere la cele două Camere", a mai spus Tudorel Toader.

Toader a mai spus că nu se suplimentează schema de personal, cei 15 procurori fiind selectaţi din sistem, dintre cei actuali.

SURSA: MEDIAFAX

Tudorel Toader FOTO: EPA

Condamnat la închisoare pe viaţă

DACCA. Un tribunal din Bangladesh l-a condamnat miercuri pe liderul opoziţiei şi preşedinte al Partidului Naţionalist, Tarique Rahman, la închisoare pe viaţă, alături de el fiind condamnate alte 19 persoane, pentru încercarea de asasinare a Primului Ministru Sheikh Hasina în 2004.

Opoziţia se află în dezavantaj înainte de alegerile generale din luna decembrie deoarece Rahman se află în exil la Londra şi încearcă să îşi conducă de acolo campania, după ce mama sa şi liderul partidului, Khaleda Zia, a fost arestată pentru corupţie în februarie. Un tribunal special a condamnat la moarte 19 persoane, mulţi dintre ei lideri ai BNP, inclusiv fostul Ministru de Stat al Afacerilor Interne Lutfuzzaman Babar, pentru un atac din 2004, a declarat avocatul guvernului Mosharraf Hossain Kazal. Rahman şi alţi membri BNP se află printre cei 19 condamnaţi la închisoare pe viaţă. Guvernul s-a arătat dezamăgit de sentinţă şi va face apel la Curtea Supremă, dorind pedeapsa cu moartea pentru Rahman, a adăugat Kazal. Cu câteva minute înainte de discursul lui Hashin din 2004, atacatorii au aruncat mai multe grenade care au ucis 24 de persoane şi au rănit peste 500, mulţi dintre ei erau colaboratori cu aceasta în cadrul partidului Liga Awami, care se afla în opoziţie la acea dată. **SURSA: MEDIAFAX**

Tarique Rahman FOTO: FAN

Intensifică activităţile militare la Marea Neagră

BUCUREŞTI. Rusia utilizează spaţiul Mării Negre pentru proiectarea forţei militare în estul Mediteranei, a afirmat, potrivit agenţiei Reuters, ministrul român al Apărării, Mihai Fifor, în cursul unei conferinţe internaţionale.

„Federaţia Rusă utilizează Marea Neagră pentru a proiecta forţa în estul Mediteranei", a afirmat Mihai Fifor la o conferinţă internaţională găzduită de Institutul Aspen. „Situaţia s-a schimbat dramatic în ultimul an", a spus Fifor, citat de agenţia Reuters. La rândul său, ministrul român al Afacerilor Externe, Teodor Meleşcanu, a afirmat la acelaşi eveniment că intensificarea securităţii cibernetice şi contracararea ameninţărilor militare hibride din partea Rusiei vor fi unul dintre punctele suplimentare asupra cărora România se va concentra în cursul Preşedinţiei semestriale a Consiliului Uniunii Europene, informează Reuters. Ulterior, Mihai Fifor a declarat pentru agenţia de presă Reuters că Guvernul de la Bucureşti intenţionează să dezvăluie două noi programe majore de achiziţii militare înainte de sfârşitul acestui an, în plus faţă de planurile anunţate deja privind cumpărarea de noi avioane de vânătoare şi alte echipamente.

SURSA: MEDIAFAX

> Federaţia Rusă utilizează Marea Neagră pentru a proiecta forţa în estul Mediteranei
>
> **MIHAI FIFOR**

EVIDENŢIAZĂ-TE!

Talon valabil până în 30 decembrie 2018

Text: **DATA apariţiei:**.....

.....

.....

.....

.....

.....

.....

Date personale:

Nume şi Prenume:

Telefon:

Buletin de identitate:

TALON + PREŢUL CATEGORIEI AFERENTE

Anunţurile se preiau zilnic, la ghişeu, până în ora 16[00], după această oră, se pot prelua doar prin intermediul sistemului online de preluare al anunţurilor disponibil pe www.jurnalaradean.ro . Anunţurile de mică publicitate din Jurnal Arădean se publică pe baza talonului din ziar
Redacţia nu îşi asumă responsabilitatea pentru conţinutul anunţurilor de mică publicitate!

JURNAL ARĂDEAN

JURNAL ARĂDEAN

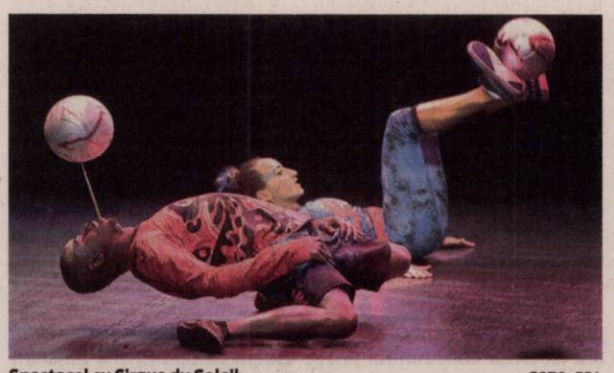

Spectacol cu Cirque du Soleil FOTO: EPA

Inspiraţi de Lionel Messi

MONTREAL. Cirque du Soleil a anunţat că va produce un spectacol inspirat din viaţa superstarului argentinian al echipei FC Barcelona, Lionel Messi, potrivit unui comunicat publicat pe site-ul companiei de divertisment canadiene.

Show-ul va avea premiera în 2019 şi se înscrie în linia unor spectacole pe care Cirque du Soleil le-a dedicat unor personalităţi precum Michael Jackson, Elvis Presley şi The Beatles.

Messi a confirmat informaţia pe contul său de pe reţeaua de socializare online Instagram: „Sunt onorat să anunţ parteneriatul cu @CirqueduSoleil pentru crearea unui show nou-nouţ, în 2019, bazat pe viaţa mea şi pasiunea mea pentru fotbal".

Messi este al doilea cel mai bine plătit fotbalist în Europa, câştigând aproximativ 565.000 de euro pe săptămână. Fotbalistul a încheiat contracte cu mai multe branduri de succes, precum Adidas, Pepsi şi Turkish Airlines, iar în 2016 a câştigat 28 de milioane de dolari.

Informaţia despre showul Cirque du Soleil a stârnit vâlvă pe reţelele de socializare online. Messi are 89 de milioane de admiratori pe Facebook şi 97 de milioane de persoane îi urmăresc contul de Instagram.

SURSA: MEDIAFAX

Pamela Anderson, în cuşcă

PARIS. Actriţa Pamela Anderson şi politicianul ecologist francez Yannik Jadot au făcut parte dintr-un grup de personalităţi care s-au lăsat închise în trei cuşti, miercuri, la Paris, pentru a denunţa maltratările la care sunt supuse animalele de crescătorie şi pentru a susţine o petiţie europeană iniţiată de asociaţia CIWF, informează AFP. „Trăiesc în Franţa de puţin timp, însă apărarea animalelor este o cauză care mă emoţionează oriunde m-aş afla", a declarat starleta canadiano-americană, în cuşca instalată în Place de la Republique din Paris. „Nimeni nu suportă să fie în cuşcă mai mult de câteva minute, în timp ce acele animale îşi petrec acolo întreaga viaţă. Este inuman", a adăugat ea.

La joacă

Puii de tigru Melati şi Mya se joacă în ţarcul lor de la National Zoo and Aquarium din Canberra, Australia. FOTO: EPA

Se aleg vedetele omagiate

NEW YORK. Mai mulţi artişti au fost nominalizaţi pentru a fi prezentaţi în 2019 pe Rock and Roll Hall of Fame, potrivit unei liste date publicităţii de organizaţia din Ohio pentru ceremonia care va avea loc pe 29 martie.

Pe lista artiştilor dintre care se vor alege vedetele omagiate prin introducerea în Rock and Roll Hall of Fame în 2019 se află Def Leppard, Devo, Janet Jackson, John Prine, Kraftwerk, LL Cool J, MC5, Radiohead, Rage Against the Machine, Roxy Music, Stevie Nicks, the Cure, Todd Rundgren, Rufus şi Chaka Khan şi The Zombies.

Artiştii sunt luaţi în considerare pentru a fi incluşi pe Rock and Roll Hall of Fame după ce se împlinesc 25 de ani de la lansarea primului lor album, arată The Guardian. Un grup de peste 1.000 de artişti, istorici şi personalităţi din industria muzicală din toată lumea va vota pentru a alege cinci sau şase dintre nominalizaţi pentru a fi incluşi în muzeul din Ohio. Şi fanii pot să voteze, un top de cinci dintre artiştii preferaţi de public fiind prezentat alături de rezultatul votului specialiştilor.

SURSA: MEDIAFAX

Def Leppard FOTO: EPA

Altă versiune la „Imagine"

NEW YORK. O nouă versiune a piesei „Imagine", imnul cult interpretat de John Lennon, a fost lansată de Yoko Ono, aceasta fiind inclusă pe viitorul album al artistei, „Warzone", care va apărea pe piaţă pe 19 octombrie, potrivit The Guardian.

Albumul „Warzone" conţine piese remasterizate compuse de Ono din 1970 şi până în 2009. Artista japoneză în vârstă de 85 de ani, născută la New York, a anunţat, însă, că acest album nu este „cântecul său de lebădă", explicând că lucrează la un altul. Noul album, ce conţine 13 piese, este produs de Sean Ono Lennon, fiul artistei.

Noua versiune a hitului „Imagine" este lansată la 47 de ani după ce cântecul a fost compus de Ono împreună cu John Lennon. Însă artista a fost recunoscută drept coautoare a piesei abia în 2017, deşi într-un inteviu acordat în 1980 Lennon admitea contribuţia acesteia: „Mult din el - versurile şi conceptul - a venit de la Yoko. Dar în zilele acelea eram puţin egoist, puţin macho, şi am cam omis să menţionez contribuţia ei".

Yoko Ono FOTO: EPA

SURSA: MEDIAFAX

Inundaţii în Mallorca

MADRID. Cel puţin şase persoane au murit şi nouă sunt date dispărute în urma inundaţiilor care au avut loc pe insula Mallorca din Spania, transmite BBC. Un val uriaş de apă murdară a inundat oraşul Sant Llorenç des Cardassar, situat în estul insulei, după ce un râu a ieşit din matcă în urma unei ploi torenţiale.

Curăţă nămolul FOTO: EPA

Autovehiculele au fost luate de ape, unele având farurile aprinse, pe măsură ce apa străbătea străzile înguste.

Armata spaniolă a detaşat mai mult de o sută de agenţi de intervenţie împreună cu câini de luptă.

Trei elicoptere şi o aeronavă militară au fost trimise în zonă pentru a ajuta la eforturile de căutare şi salvare. Printre victime se numără şi un cuplu britanic care se afla într-un taxi în momentul în care a fost luat de ape, scrie cotidianul spaniol El Pais. Şoferul taxiului este dat şi el dispărut, adaugă publicaţia.

SURSA: MEDIAFAX

www.aradon.ro
Mai multe poze cu Andra

Andra

Este pasionată de muzică, modă şi lectură.

Recordul lui Taylor Swift

Artista a fost desemnată pentru a patra oară artistul anului la gala American Music Awards.

LOS ANGELES. Cântăreaţa Taylor Swift (28 ani) a fost desemnată pentru a patra oară artistul anului la gala American Music Awards, premii ale industriei muzicale americane, stabilind un record în istoria evenimentului. La premiul pentru artistul anului au mai fost nominalizaţi rapperii Drake şi Post Malone, dar şi artistul pop britanic Ed Sheeran şi trupa rock Imagine Dragons.

Swift a mai primit premiile pentru cea mai bună artistă pop, cel mai bun turneu şi cel mai bun album, „Reputation", materialul discografic cu cele mai mari vânzări în SUA în 2017. Duminică, Swift a provocat vâlvă după ce a anunţat că va vota pentru doi democraţi la alegerile din SUA din 6 noiembrie. La gala American Music Awards, care a avut loc marţi seară la Los Angeles, cântăreaţa s-a folosit de eveniment pentru a le spune milioanelor de telespectatori care o urmăreau să meargă să voteze. Printre ceilalţi câştigători ai galei American Music Awards 2018 s-au mai numărat Cardi B, numită cel mai bun artist hip-hop/rap, Camila Cabello - cel mai bun artist debutant şi cel mai bun videoclip („Havana", cu Young Thug), Post Malone - cel mai bun artist pop/rock, Carrie Underwood - cea mai bună artistă country, acesta fiind al 13-lea premiu American Music pentru cântăreaţă. BTS a devenit prima trupă coreeană care obţine un trofeu American Music, fiind desemnată câştigătoare în categoria dedicată artiştilor sociali.

Taylor Swift FOTO: EPA

SURSA: MEDIAFAX

Zeci de morţi în accident

NAIROBI. Cel puţin 40 de persoane au murit după ce un autobuz ce călătorea din capitala Kenyei, Nairobi, la Kisumu, a pierdut controlul şi s-a răsturnat pe o pantă, au informat autorităţile, relatează site-ul postului BBC. „Acoperişul autobuzului a fost smuls", a declarat un oficial local. Poliţia a informat că şoferul autobuzului a pierdut controlul şi a căzut de pe o pantă cunoscută ca fiind un loc unde se întâmplă accidente în mod frecvent. Autorităţile din Kenya se aşteaptă ca bilanţul să crească. Autobuzul transporta 52 de pasageri. Accidentul a avut loc ieri dimineaţă. Mai multe publicaţii locale au relatat că bilanţul accidentului ar fi de 42 de victime.

SURSA: MEDIAFAX

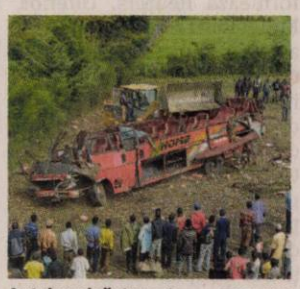

Autobuzul răsturnat FOTO: EPA

Barbie, implicată în cercetare

EL SEGUNDO. Fabricantul de jucării Mattel a anunţat marţi lansarea unui program multianual denumit „Dream gap", în cadrul căruia va colabora cu cercetători interesaţi de reprezentarea femeilor şi stereotipurile de gen, potrivit comunicatului companiei. Conform unor studii, care trebuie însă aprofundate, începând de la vârsta de cinci ani, fetele sunt mai puţin înclinate să considere femeile ca inteligente şi încep să-şi piardă încrederea în forţele proprii, în comparaţie cu băieţii, care nu ar avea aceste probleme. Fenomenul este alimentat de stereotipuri culturale, prejudecăţi sexiste implicite şi de reprezentarea bărbaţilor şi femeilor în media.

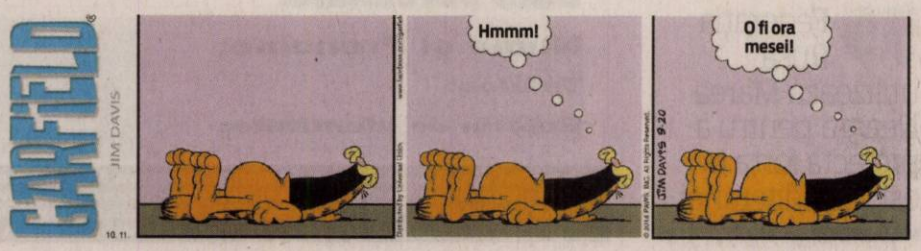

FONDAT 1989, APARE LA ARAD, TEL. 0257/281.802, E-MAIL: REDACTIA.JURNALARADEAN@INFORMMEDIA.RO; PUBLICITATE.JURNALARADEAN@INFORMMEDIA.RO

Brankica Hadzovic şi FCC ICIM, duel cu campioana
PAGINA 9

JURNAL ARĂDEAN

Află câteva remedii în combaterea gripei
PAGINA 7

VINERI
12 OCTOMBRIE 2018
ANUL XXX, NR. 8177
16 PAGINI - 1,90 LEI

24° Temperaturile se vor situa între 9 şi 24 grade. Vântul va sufla cu 9 km/h.

DIMINEAŢA | AMIAZA | SEARA

Astăzi, supliment programe TV pentru perioada 13-19 octombrie 2018. Se difuzează gratuit.

Dieter Kaas rămâne după gratii

ARAD. Omul de afaceri Dieter Kaas, acuzat de procurori de pornografie infantilă şi act sexual în formă continuată cu un minor, rămâne după gratii. Decizia aparţine Curţii de Apel Timişoara. **/P.4**

Samuel Caba FOTO: FAN

Referendumul, în analiza lui Caba

ARAD. Preşedintele Asociaţiei pentru Reformă Civică şi Democraţie, Samuel Caba, explică rezultatele referendumului. Acesta face referire la 3 R-uri: ruşine, respect şi reconsiderare. **/P.5**

Loto din 11 octombrie

6/49:	6, 11, 33, 19, 23, 8
NOROC	4 0 4 9 3 1 1
5/40:	20, 22, 16, 1, 6, 33
JOKER	34, 1, 6, 26, 10 + **14**

Deficit

Deficitul de candidaţi calificaţi în Europa.

Grafica: Jurnal arădean, sursa: Manpower

17212
9 771220 748034

Plan sinucigaş respectat

Andrei Vasilescu a fost găsit fără suflare, miercuri, 10 octombrie, în pădurea de la Mălţăreţ.

ARAD. Tânărul a fost găsit spânzurat de un copac din pădure. Cadavrul se afla într-o stare avansată de putrefacţie, semn că tânărul şi-a pus capăt zilelor de ceva timp, posibil chiar după dispariţia sa. Oamenii legii spun că nu sunt urme de violenţe pe cadavru, astfel că moartea nu este suspectă.

La sfârşitul lunii iunie, tânărul a postat un mesaj pe reţeaua de socializare Facebook, în care îşi făcea cunoscută intenţia de a se sinucide. „Îmi pare rău că nu am putut accepta viaţa asta, dar mai bine îi aşa. Nu ştiu unde îi dreptatea în viaţa asta. Alţii au de toate, alţii nu au nimic. Mai bine era să nu mă fi născut. Îmi pare rău, nu îi nimeni de vină că am ajuns să fac asta", a scris tânărul pe Facebook. Mesajul lui este însoţit de o fotografie în care apare un ştreang ce atârnă de un copac.

La scurt timp după aceasta, tânărul nu a mai putut fi contactat pe telefonul mobil, acesta fiind închis. Băiatul a fost dat dispărut de către tatăl său biologic la câteva zile după postarea mesajului, iar Poliţia a demarat căutările. „În dimineaţa zilei de 28 iunie a plecat de la domiciliul său de pe strada Fagului din municipiu şi nu s-a mai întors, A. Vasilescu, de 20 de ani. Tânărul are următoarele semnalmente: 1,65 m, 60 de kg, păr şaten, tuns scurt şi ochi căprui. La momentul dispariţiei, tânărul era îmbrăcat cu o bluză cu model camuflaj, geacă neagră şi pantaloni scurţi", au declarat atunci reprezentanţii IPJ Arad. **JA-I.C.**

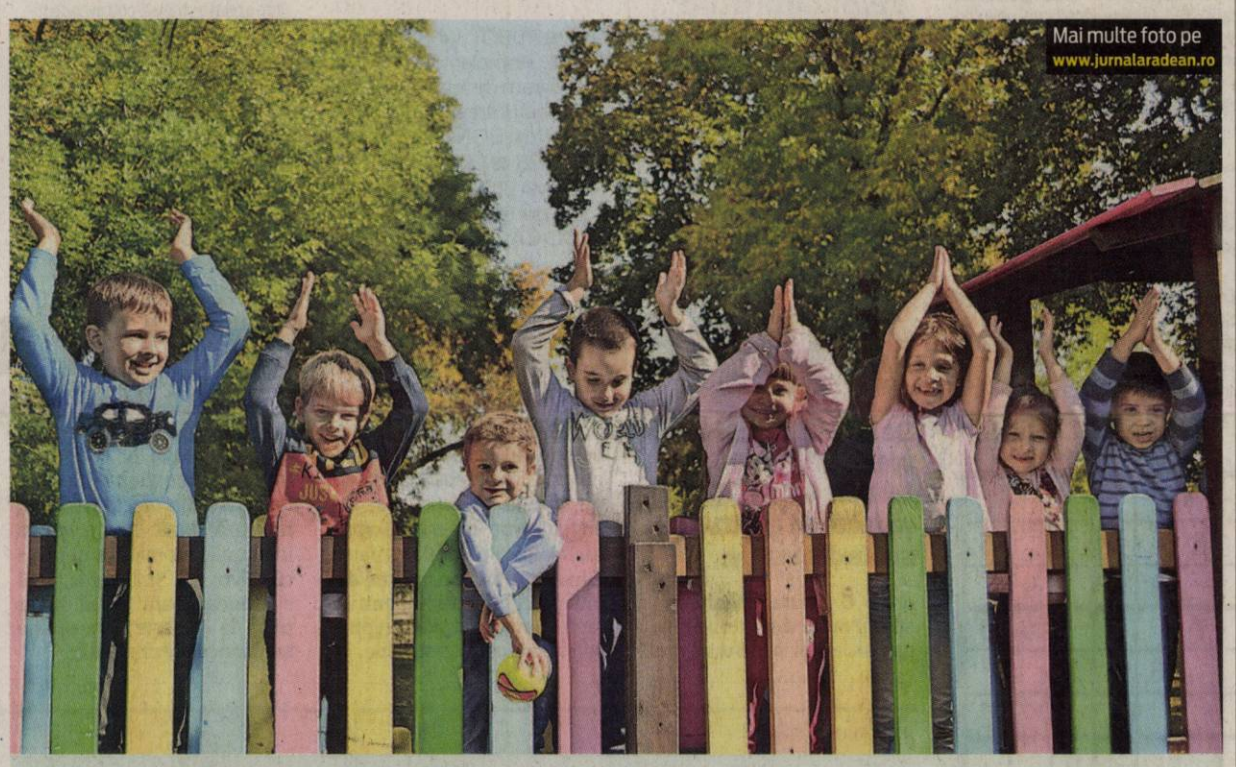

Mai multe foto pe www.jurnalaradean.ro

Să ne bucurăm de aceste zile superbe de toamnă!

Am avut parte de o săptămână frumoasă, călduroasă şi numai bună de ieşit în parcurile din oraş. Micuţii din imagine sunt elevi în clasa zero la Colegiul Naţional „Vasile Goldiş" de pe strada Ştefan Augustin Doinaş, pe care i-am surprins la locul de joacă din Parcul Pădurice. Ei se bucură din plin de soarele călduros din prima jumătate a lunii octombrie. FOTO: VALENTIN GORAN

Ultimatum pentru proprietarii de clădiri degradate

Aceştia au la dispoziţie mai puţin de trei luni pentru a face demersurile care să-i ferească de supraimpozitare.

ARAD. Dacă vor să evite supraimpozitarea cu până la 500%, proprietarii clădirilor şi terenurilor neîngrijite trebuie să facă dovada faptului că au demarat începerea lucrărilor de construire, renovare sau demolare a clădirilor aflate într-un stadiu avansat de degradare, respectiv că au început amenajarea terenurilor neîngrijite.

„Direcţia Venituri din cadrul Primăriei Municipiului Arad reaminteşte faptul că în conformitate cu prevederile art. 489 alin.(5) din Legea nr. 227/2015 privind Codul Fiscal, cu modificările şi completările ulterioare, pentru clădirile şi terenurile neîngrijite, situate în intravilan, consiliul local poate majora impozitul pe clădiri şi impozitul pe teren cu până la 500%" - se arată într-un comunicat al Municipalităţii.

În cursul acestui an, proprietarii clădirilor şi terenurilor neîngrijite au fost somaţi, în condiţiile Hotărârii Consiliului Local al municipiului Arad nr. 235/10.07.2017 cu privire la aprobarea Regulamentului privind stabilirea condiţiilor de majorare a impozitului pentru clădirile/terenurile neîngrijite şi terenurile agricole nelucrate timp de 2 ani consecutiv de pe raza municipiului Arad, să efectueze lucrările de întreţinere/îngrijire necesare şi să menţină în continuare clădirea/terenul în stare de întreţinere/îngrijire. **/P.3**

Falcă face bilanţul semnăturilor USR

ARAD. Direcţia de Evidenţa Persoanei, din cadrul Primăriei Municipiului Arad, a invalidat 5.462 de semnături dintre cele strânse de USR Arad în cadrul campaniei „Fără penali în funcţii publice". După ce a prezentat problemele care au condus la invalidare, primarul Gheorghe Falcă a anunţat ieri, într-o conferinţă de presă, că „din acest moment, aceste semnături vor merge înspre instituţiile abilitate ale statului - Poliţie şi Procuratură - pentru demersurile legale". **/P.3**

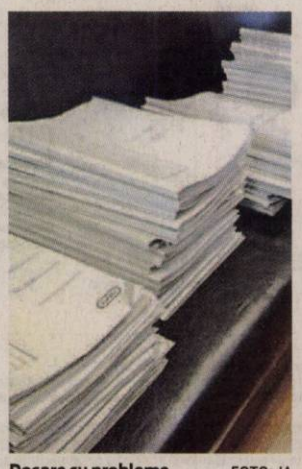

Dosare cu probleme FOTO: JA

Alin Iovănuţ FOTO: JA

Iovănuţ şi Maliţa, în faţa CAT

TIMIŞOARA. Alin Iovănuţ şi Florin Maliţa au fost aduşi, joi, 11 octombrie, în faţa judecătorilor Curţii de Apel Timişoara (CAT) în vederea soluţionării contestaţiei formulată împotriva măsurii arestului preventiv dispus de Tribunalul Arad. **/P.8**

Ghidul caselor de marcat, actualizat

ARAD. Fiscul a actualizat, pe site-ul instituţiei, „Ghidul cu privire la înregistrarea informaţiilor privind aparatele de marcat electronice fiscale, precum şi la emiterea Certificatului de atribuire a numărului unic de identificare". **/P.3**

Cere despăgubiri uriaşe de la stat

ARAD. Un arădean solicită 29 de milioane de euro despăgubiri de la statul român. Omul de afaceri spune că ANAF i-a distrus fabrica care funcţiona la turaţie maximă. **/P.8**

Bucuria golului FOTO: JA

Caută al treilea rezultat pozitiv

ARAD. Mucalit de felul său, Ionuţ Popa i-a felicitat pe utişti pentru categoricul succes cu Metaloglobus obţinut de ziua internaţională a oului, cerându-le să „aibă ouă" şi în Cetatea Chindiei. **/P.9**

Inform Media Press SRL
JURNAL ARĂDEAN | ARAD ONLINE www.aradon.ro

Ne mărim echipa!

Căutăm colegi pentru următoarele posturi:
- **distribuitori presă în cartierul Grădiște și alte cartiere ale Aradului**

(☎ 0728.284.737, ☎ 0720.400.350)

Remember: 12 octombrie

1492 A murit Piero della Francesca, pictor italian (n. 1420)

1492 Exploratorul Cristofor Columb a ajuns pe insulele Bahamas; credea că a atins Asia de Est

1537 S-a născut Regele Eduard al VI-lea al Angliei (d. 1553)

1823 Scoţianul Charles MacIntosh a pus în vânzare primele pelerine de ploaie

1863 A murit Andrei Mureşanu, poet, creatorul marşului revoluţionar de la 1848 (n. 1816)

1896 S-a născut Eugenio Montale, poet italian (d. 1981)

1924 A murit Anatole France, autor francez (n. 1844)

Luciano Pavarotti FOTO: FAN

1935 S-a născut **Luciano Pavarotti,** tenor italian (d. 2007)

1944 Municipiul Oradea a fost eliberat de către unităţi militare româneşti şi sovietice, de sub ocupaţia maghiară fascistă.

1981 A murit Agatha Grigorescu Bacovia, poetă, prozatoare, memorialistă (n. 1895)

2009 A murit cineastul român Paul Barbă-neagră (n. 1929)

Sănătate

• **CABINET GINECOLOGIC:** Cabinet ginecologic Arad, B-dul Decebal 11 (lângă Hotel Aradul), chiuretaj medicamentos, eco 4 D, test PAP.TEL: 0770823850, 0723643581

• **Policlinica DR. TURCIN, oferă:** Cardiologie (EKG, Ecografie cardiacă, Doppler vascular, Holter EKG si TA, Test de efort), Oftalmologie **(NOU - chirurgie pol anterior; CV computerizat; optică medicală),** ORL (videoendoscopie), pneumologie, gastroenterologie, neuropsihiatrie, medicină de familie, ecografii generale, Ginecologie. **Telefon: 0257/285510, www.policlinica-turcin.ro**

• **Farmacia GLYKON - UTA,** Bl U 6 (vis-a-vis de biserica în construcţie). Deschis zilnic: luni-vineri 07.00 -21.00 sâmbătă şi duminică 08.00-18.00. **Telefon: 0257/241197.**

Pieţe şi târguri

Astăzi este zi de piaţă la Ineu, Lipova, Covăsânţ, Mişca, Moneasa, Şepreuş, Şimand, Vladimirescu, Şeitin. **Tot astăzi se organizează târguri săptămânale la** Ineu, Şepreuş, Şimand.

Sâmbătă este zi de piaţă la Chişineu-Criş, Lipova, Pâncota, Felnac, Grăniceri, Hălmagiu, Moneasa, Pecica, Vărşand, Socodor, Vladimirescu, Zimandu Nou, Covăsânţ. **Târguri săptămânale se desfăşoară sâmbătă la** Lipova, Pâncota, Hălmagiu, Moneasa.

Sudoku

REGULI: În fiecare bloc sunt câteva cifre între 1 şi 9, stabilite dinainte. Acestea trebuie completate cu cifrele lipsă, în aşa fel încât fiecare număr să figureze o singură dată. De asemenea, cifrele de la 1 la 9 trebuie să figureze o singură dată atât pe rândurile orizontale cât şi pe coloanele verticale ale celor nouă blocuri luate împreună.

ÎNCEPĂTORI

				7				
9	8		6					5
				8	3		9	
	4		7					6
	9			6	4	7		
					9			2
		1			2	6		
	3			5				
		4			7	8		3

AVANSAŢI

6			1					5
	4							
7			3			8		
8		2						
					5	6		3
					2			1
		4					3	
	8	3	6	2		5		9
		9						2

Soluţiile jocurilor din numărul precedent:

ÎNCEPĂTORI

3	7	8	9	4	2	6	5	1
5	6	9	8	1	7	3	2	4
2	1	4	5	3	6	7	9	8
8	2	3	7	6	4	5	1	9
1	4	6	2	9	5	8	7	3
9	5	7	1	8	3	4	6	2
6	9	1	3	5	8	2	4	7
4	8	2	6	7	9	1	3	5
7	3	5	4	2	1	9	8	6

AVANSAŢI

8	1	4	5	9	7	2	6	3
6	7	5	2	1	3	8	4	9
3	9	2	6	4	8	7	5	1
4	3	9	8	7	1	5	2	6
1	2	6	9	5	4	3	7	8
5	8	7	3	2	6	1	9	4
7	4	3	1	6	5	9	8	2
9	6	8	7	3	2	4	1	5
2	5	1	4	8	9	6	3	7

Reţeta zilei

Lasagna cu caramel şi nuci

INGREDIENTE: 2 cutii de rulouri cu scorţişoară, 200 grame de alume şi nuci, ½ ceaşcă de zahăr, 1 linguriţă scorţişoară, ¼ linguriţă de nucşoară, 1 lingură de amidon de porumb, sos de caramel.

MOD DE PREPARARE: Preîncălziţi cuptorul la 220 grade C şi tapetaţi tava cu hârtie de copt.

Într-un castron amestecaţi nuci, zahăr, amidon de porumb, scorţişoară şi nucşoară.

Întindeţi cu ajutorul unui făcăleţ rulourile cu scorţişoară şi presăraţi făină pe ele.

Întineţi primul strat obţinut din rulouri pe fundul tăvii. Turnaţi compoziţia de nuci şi celelalte ingrediente şi mai repetaţi încă o dată procedeul.

Acoperiţi cu folie de aluminiu şi coaceţi 30 de minute. Apoi scoateţi folia şi coaceţi încă 10-15 minute până când partea superioară devine aurie. Scoateţi de la cuptor şi turnaţi sos de caramel pe deasupra. **Poftă bună!**

Pentru mai multe reţete intră pe www.culinar.ro

Telefoane utile

☎ INFORMAŢII TELEFONICE: 118.932; ☎ROBOT: 1958; ☎ APEL UNIC DE URGENŢĂ (SALVARE, POLIŢIE; Pompieri): 112; ☎ PRIMĂRIA MUNICIPIULUI ARAD: Program de relaţii cu publicul (camera 5) luni-joi între 8-18; vineri între 8-16. Tel. centrală: 0257/281.850; ☎ Delgaz Grid (fost E.ON) - Dispecerat de urgenţe: 0800.800.928 şi 0265.200.928; ☎ DERANJAMENTE CURENT ELECTRIC: 0257/929; ☎ INFORMAŢII CFR: 0257/231.777; ☎ PROTECŢIA CONSUMATORULUI: B-dul Revoluţiei, nr. 50. Telefon: 0257/257.049; ☎ POLIŢIA LOCALĂ: 0257/939.

Horoscop

BERBECUL (III.21.-IV.20.)
Există o dorinţă adâncă de a fi mângâiat şi liniştit. Poate că nu vrei altceva decât să îţi faci o supă caldă, de casă. Nu ezita să suni şi să mai chemi un prieten apropiat să vină şi el.

TAURUL (IV.21.-V.20.)
Poate că te simţi ca şi cum ai nevoie cu disperare de ceva, totuşi nu ştii sigur ce este. Cineva aproape de tine ar putea încerca să se potrivească cu piesa de puzzle lipsă.

GEMENII (V.21.-VI.21.)
Este posibil să vrei să remediezi o anumită situaţie folosind puterea cuvintelor sau într-un alt fel care nu te caracterizează.

RACUL (VI.22.-VII.22.)
Complimentele sunt capabile să te facă să te simţi ca şi cum ai fi de aur. Nu este nevoie de mai mult decât dragoste şi afecţiune într-o zi ca asta. Fereşte-te de invidia celor din jur.

LEUL (VII.23.-VIII.23.)
Dacă descoperi că există o tensiune într-o relaţie strânsă, poţi avea sentimentul că acesta nu este partenerul potrivit pentru tine.

FECIOARA (VIII.24.-IX.23.)
Când în jurul tău se dezvoltă tensiuni, sentimentul tău de securitate este probabil să se încurce. Este posibil să ai astăzi un timp dificil în a te ocupa de alte persoane.

BALANŢA (IX.24.-X.23.)
S-ar putea să ai dificultăţi în a-ţi exprima nevoile. Partea interesantă este că nu există nici un mod corect sau greşit, deşi poate fi dificil să vezi asta într-o zi ca cea de azi.

SCORPIONUL (X.24.-XI.22.)
Deşi este greu să te exprimi în anumite privinţe, astăzi vei reuşi să o faci cu uşurinţă prin intermediul artei. Tensiunea dificilă este cauzată de insecuritate emoţională.

SĂGETĂTORUL (XI.23.-XII.21.)
Te simţi destul de nesigur când vine vorba de liniştea ta. Din cauza nesiguranţei, poate părea că relaţiile tale sunt problematice.

CAPRICORNUL (XII.22.-I.20.)
S-ar putea să te simţiţi mai rezervat decât de obicei, mai ales atunci când vine vorba de relaţii romantice. Ai putea să te simţi incapabil de a te exprima pe deplin.

VĂRSĂTORUL (I.21.-II.20.)
Ai grijă să fii bun în jurul oamenilor care nu simt la fel. Fii sensibil la sentimentele altor persoane şi nu fă glume care sunt prea dure pentru această ocazie.

PEŞTII (II.21.-III.20.)
Starea ta ar trebui să fie destul de bună în cea mai mare parte, dar este posibil să existe o anumită tensiune în relaţiile tale. Eforturile romantice nu sunt în favoarea ta acum.

„Jurnal arădean" vă ascultă

De luni până joi, între orele 11.00-13.00, la telefonul 0257.212.055, redactorul nostru vă stă la dispoziţie.

ARAD. C. Maria, locuitoare a străzii Sibiu din municipiu, a apelat la noi pentru a îşi exprima nemulţumirile faţă de operatorul de salubrizare menajeră. „Nu vine după gunoi pe strada noastră, iar pe Şaguna vine într-o zi pe o parte, în altă zi pe cealaltă parte. E inadmisibil să consume dublul de combustiblil pentru a face o singură stradă. În plus, şoferii nu cunosc străzile, iar facturile nu vin deloc. Primim un mesaj pe telefon şi trebuie să mergem la casieria lor, unde din cinci persoane, lucrează două. Am o vârstă înaintată, nu mă pot deplasa cum vor ei. Şi în plus, mai cheltuiesc bani şi să merg până la casierie", ne spune arădeanca, dezamăgită.

Tot din municipiu ne-a contactat şi **S. Ioan,** care locuieşte pe Calea Radnei, la numărul 230. Acesta se plânge de gura de canal din faţa casei sale, care „scoate un zgomot infernal de fiecare dată când trec maşinile. Nu poţi nici să te odihneşti, iar autorităţile nu fac nimic". **JA-E.R.**

Curs valutar

Denumirea valutei	BNR	BCR		BRD		Intesa Sanpaolo Bank		Banca Românească		Patria Bank		Alpha Bank		Casa de schimb LUXOR		Casa de schimb TRESOR	
		C	V	C	V	C	V	C	V	C	V	C	V	C	V	C	V
Euro	4,66	4,59	4,74	4,59	4,73	4,60	4,73	4,64	4,70	4,63	4,69	4,58	4,75	4,64	4,66	4,64	4,66
Dolar SUA	4,03	3,94	4,12	3,95	4,12	3,97	4,08	4,00	4,05	3,99	4,10	3,94	4,11	4,01	4,04	4,02	4,05
Forint	0,0143	0,0137	0,0149	0,0139	0,0147	0,0142	0,0147	-	-	0,0137	0,0147	-	-	0,0143	0,0144	0,0143	0,0144
Gram aur	156,19																

Vremea

Vineri, 12 octombrie

www.aradon.ro

9° LA ORA 6 — temperaturile se vor situa între 8 şi 9 grade. Vântul va sufla cu 9 km/h dinspre E.

24° LA ORA 18 — temperaturile se vor situa între 23 şi 24 grade. Vântul va sufla cu 6 km/h dinspre SE.

Ziua precedentă

Arad	9–22	Umiditate:	40%
Lipova	9–22	Presiune:	1024 hPa
Chişineu- Criş	9–22	Precipitaţii:	0%
Săvârşin	8–21	Vânt:	5 km/h
Sebiş	8–21	Direcţie vânt:	S

Soarele

Răsare: 07:45
Apune: 18:56

Azi

Temperaturile se vor situa între 9 şi 24 grade. Vântul va sufla cu 9 km/h, dinspre E.

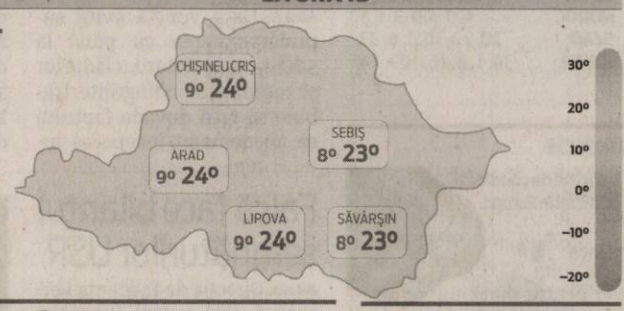

FAZELE LUNII

9.10 · 16.10 · 24.10 · 31.10

VINERI	SÂMBĂTĂ	DUMINICĂ	LUNI
9° 24°	9° 24°	7° 23°	6° 22°
în mare parte senin	în mare parte senin	însorit	în mare parte senin

Calendar

Biserica ortodoxă: Sf. Mc. Prov, Tarah şi Andronic; Sf. Cosma, Ep. Maiumei (Post)
Biserica greco-catolică: Sf. m. Prob, Tarah şi Andronic
Biserica romano-catolică: Ss. Serafim, călug.; Felix al IV-lea, pp.

Prognoză pentru trei zile

Temperaturile minime vor fi cuprinse între 6 şi 9 grade, iar cele maxime între 22 şi 24 grade.

Temp. minime: 6–9°C
Temp. maxime: 22–24°C

JURNAL ARĂDEAN
B-dul Revoluţiei nr. 62, Arad
BRAT Auditat de BRAT
Reclamaţii difuzare: 0257.241.151

Şef departament publicitate şi departament difuzare: Cristian Sulinţan
Secretariat: 0257.212.090 (centrala), fax - 0257.212.012
Marea publicitate: 0257.280904
Mica publicitate: 0257.210775; B-dul Revoluţiei, nr. 81
Tiparul executat la: Tipografia Inform Média Lapkiadó Kft

Redactor şef: Adriana Barbu (8416) Responsabil de număr: Eugen Rogojan
Secretar general de redacţie: Gabriela Groza (8423); Departamente: Eveniment: Alin Gherasim (8417), Ioana Costaş (8414); Valentin Goran (8405); Economic: Andreea Pintea (8415); Social: Diana Duţu (8413); Sport: Daniel Scridon (8424), Leo Sfâra (8422), Dan Lazăr (8406); Cultură: Eugen Rogojan.
Tehnoredactare: Ghizela Şerban (8409), Munteanu Daniel (8411).
REDACŢIE: tel. 0257.212.090 (centrala); fax 0257.212.012, 0257.228.592; e-mail: redactia.jurnalaradean@informmedia.ro, adevaruldearad@informmedia.ro, publicitate.jurnalaradean@informmedia.ro, publicitate.adevarul@informmedia.ro

Falcă face bilanţul semnăturilor USR Arad

5.462 de semnături adunate în campania „Fără penali în funcţii publice" au fost invalidate.

ARAD. Primarul Gheorghe Falcă a anunţat, joi, într-o conferinţă de presă, că Direcţia de Evidenţa Persoanei, din cadrul Primăriei Municipiului Arad, a finalizat raportul cu privire la semnăturile valide şi nevalide strânse de USR Arad pentru campania „Fără penali în funcţii publice". Potrivit primarului, e vorba de 14.748 de semnături valide şi 5.462 de semnături nevalide.

Dintre semnăturile invalidate, 298 aparţin unor persoane cu acte de identitate expirate, 677 sunt ale unor persoane cu domiciliul în altă localitate la data semnării listelor, 10 semnături aparţin unor persoane decedate înainte de 22 martie 2018 şi 14 sunt ale unor persoane minore. 4.463 de semnături aparţin unor persoane ale căror date înscrise în liste conţin neconcordanţe, respectiv numele şi prenumele nu corespund cu actul de identitate şi/sau cu CNP-ul şi/sau adresa de domiciliu.

Salvatori cu pete

„Din acest moment, aceste semnături vor merge înspre instituţiile abilitate ale statului - Poliţie şi Procuratură - pentru demersurile legale. Faptul că ne numim Uniunea Salvaţi România nu înseamnă pentru mine faptul că acolo s-au reunit oameni cu o conduită ireproşabilă. Dacă noi credem că doar datorită denumirii am avea dreptul să încălcăm legea înseamnă că am plecat prost în viaţa politică. În Arad sunt oameni care conduc acest partid la experienţa trei, patru sau cinci într-un partid politic. Aceşti oameni care niciodată nu au fost aleşi de cetăţeni au compromis în Arad campania civică Fără penali în funcţii publice. Au compromis-o pentru că aşa gândesc ei. În urmă cu câteva săptămâni au încercat să compromită şi administraţia arădeană, doar pentru că funcţionarii publici şi-au făcut datoria, verificând listele de semnături, conform legii. Nu am înţeles de ce aceşti oameni care se cred politici cer ca instituţiile statului să încalce legea şi să nu vadă falsurile. În momentul în care foloseşti numele şi adresa oamenilor, dar nu ai CNP-ul acestora şi semnezi în locul lor, acest lucru este un fals. Atunci când persoane decedate au pusă semnătura pe aceste documente, arată din nou tendinţa acestor oameni de a fura. Şi nu poţi organiza o campanie fără penali, prin furtul de semnături" - a declarat Gheorghe Falcă.

JA-D.D.

Gheorghe Falcă, în conferinţă de presă FOTO: JA

Ultimatum pentru proprietari

Aceştia au la dispoziţie mai puţin de trei luni pentru a face demersurile care să-i ferească de supraimpozitare.

Clădiri lăsate în paragină FOTO: FAN

ARAD. Pe baza evaluărilor din teren, a documentaţiei şi a fotografiilor efectuate, comisia de specialitate constituită în scopul inventarierii clădirilor şi terenurilor neîngrijite, a emis până la data de 15 mai 2018, aproximativ 16.000 de somaţii. Prin intermediul acestora, proprietarilor li se recomandă să facă demersurile necesare în vederea reabilitării clădirilor.

Întrucât o parte dintre aceste somaţii s-au întors la expeditor, respectiv la Direcţia Generală Poliţia Locală, Departamentul Disciplină în Construcţii şi Afişaj Stradal, s-a recurs la somaţia publică a proprietarilor care nu au fost găsiţi la domiciliile fiscale. Prima somaţie publică cuprinde o listă cu 43 de nume.

Pe toată durata lunilor octombrie şi noiembrie în municipiul Arad se desfăşoară cea de a II-a etapă de verificare a proprietarilor somaţi pentru a se vedea dacă aceştia au făcut demersuri necesare în vederea reabilitării.

Avertisment

Proprietarii care, până la data de 31 decembrie a acestui an, nu iau măsurile care se impun pentru efectuarea lucrărilor de întreţinere/îngrijire necesare sunt pasibili de plata unui impozit mărit începând cu data de 1 ianuarie 2019, în funcţie de procentul de degradare pe care îl prezintă clădirea pe care o au în proprietate. În aceeaşi situaţie se află şi proprietarii terenurilor neîngrijite.

Excepţie

Fac excepţie de la majorarea impozitului pentru clădirile/terenurile neîngrijite proprietarii care deţin autorizaţie de construire/desfiinţare valabilă, în vederea construirii/renovării/demolării/amenajării terenului şi au anunţat la Inspectoratul de Stat în Construcţii şi la autoritatea publică locală începerea lucrărilor până cel târziu la data de 31 decembrie 2018. **JA-D.D.**

Taxele şi impozitele pe 2019, la transparenţă

Săptămâna aceasta, Primăria a afişat la transparenţă Proiectul de hotărâre privind stabilirea impozitelor şi taxelor locale pentru anul 2019. Informaţii suplimentare pot fi solicitate la Serviciul Relaţii cu Publicul (camera 5) de luni până joi, între orele 8.00-18.00 şi vineri, între orele 8.00-16.00. Cei interesaţi pot solicita în scris şi pot primi copii contra cost după proiectul de hotărâre, care poate fi studiat şi pe site-ul Primăriei Arad, la adresa www.primariaarad.ro. Eventualele recomandări, sugestii şi opinii privind documentul se pot depune până la data de 22 octombrie 2018, la registratura Primăriei.

Sâmbătă, 13 octombrie, zi de colectat deşeuri electrice şi electronice

Acţiunea organizată de Primărie şi RoRec se desfăşoară între orele 10.00-16.00, în şase puncte din municipiu.

Scăpaţi de deşeuri FOTO: FAN

ARAD. Primăria Municipiului Arad în colaborare cu Asociatia RoRec organizează sâmbătă, 13 octombrie, între orele 10.00-16.00, campania de colectare a deşeurilor electrice şi electronice. Au fost stabilite şase puncte de colectare - fiecare în suprafaţă de aproximativ şase metri pătraţi - în următoarele locuri: *Zona Alfa - în spatele Carrefour, lângă Biserică; *Zona Micălaca - strada Abrud, în spatele blocului 129 sc.C (în spatele Pieţei Miorița); *Zona Gării - Terenul de lângă Grădiniţa PP 15, strada Avrig; *Zona Vlaicu - Piaţa Agroalimentară (trotuarul care mărgineşte intrarea în hală); *Calea Timişorii nr.39 - în faţa Centrului de zi pentru vârstnici; *Zona Grădişte - în faţa Şcolii Generale „Aron Cotruş", aleea Romanţei.

Colectarea deşeurilor DEEE se va face şi prin preluare gratuită de la domiciliu sau de la sediile firmelor şi instituţiilor, la solicitare telefonică la numerele 0800.444.800 sau 0751.302.123

„Pentru persoanele care predau DEEE în cadrul campaniei se organizează o tombolă cu premii care constă în produse electrocasnice. Tombola are loc în data de 22 octombrie, ora 12.00 în Piaţa Avram Iancu" - precizează organizatorii. **JA-D.D.**

Fiscul a actualizat Ghidul caselor de marcat

ARAD. Agenţia Naţională de Administrare Fiscală a actualizat, pe site-ul instituţiei, „Ghidul cu privire la înregistrarea informaţiilor privind aparatele de marcat electronice fiscale, precum şi la emiterea Certificatului de atribuire a numărului unic de identificare - în etapa preoperaţionalizare Registru!".

Acest ghid este publicat pe site-ul Agenţiei la secţiunile: a) Asistenţă contribuabili, rubrica „Ghiduri curente"; b) Servicii on-line, rubrica „Aparate electronice de marcat fiscale".

Ghidul a fost completat prin introducerea unui subcapitol unde se regăseşte exemplificată modalitatea de accesare a serviciului Spaţiul Privat Virtual pentru transmiterea Formularului C801, din cadrul secţiunii Depunere Declaraţii. De asemenea, au fost introduse clarificări privind fiscalizarea aparatelor de marcat electronice fiscale, precum şi precizări referitoare la aparatele de marcat electronice fiscale adaptate.

„Reamintim că documentele necesare solicitării şi atribuirii numărului unic de identificare a aparatelor de marcat electronice pot fi depuse online prin intermediul Spaţiului Privat Virtual. Dacă se utilizează această facilitate oferită de ANAF, în colaborare cu Centrul Naţional pentru Informaţii Financiare din cadrul MFP, operatorii economici pot obţine certificatul în cel mult trei minute", au mai spus reprezentanţii Fiscului. **JA-A.P.**

Casele de marcat se modifică FOTO: FAN

La cabinetul şcolar FOTO: FAN

Salarii incerte în medicina şcolară

ARAD. Municipalitatea, prin vocea primarului Gheorghe Falcă, atrage atenţia că medicii şi asistentele care lucrează în reţeaua locală de medicină şcolară riscă să nu-şi primească luna aceasta salariile. Din spusele edilului, la originea problemei se află nişte sporuri salariale acordate printr-o hotărâre de guvern. Fondul de salarii iniţial nu a inclus (şi) aceste sporuri, lucru care a condus la situaţia actuală. „În data de 15 octombrie, în mod firesc, trebuie realizată salarizarea, iar în acest moment nu există fondurile necesare pentru a acorda salariile celor 87 de persoane care lucrează în acest sistem. Municipalitatea arădeană are nevoie de 1,7 milioane lei, până în decembrie, pentru a acoperi sistemul de salarizare" - a subliniat primarul Gheorghe Falcă, în conferinţa de presă de joi. Edilul susţine că situaţia a fost adusă la cunoştinţa Direcţiei de Sănătate Publică şi a Ministerului Sănătăţii.

„Aşteptăm cu nerăbdare ca Ministerul Sănătăţii să-şi respecte obligaţia de a finanţa salarizarea cadrelor medicale din sistemul educaţional. Direcţia de Sănătate Publică ne încurajează că suma de bani va ajunge la Arad. Când acest lucru se va realiza, vom putea la rândul nostru să asigurăm salarizarea" - a declarat Gheorghe Falcă. **JA-D.D.**

Susţin alegerea primarilor în două tururi

ARAD. Iniţiativa „#OameniNoi" - a celor de la Platforma România 100, sprijinită de Uniunea Salvaţi România, îşi propune să readucă competiţia în sistemul electoral. „Alegerea primarilor în două tururi este necesară pentru responsabilizarea edililor, pentru a da electoratului o mai mare putere în raport cu aleşii locali", spun iniţiatorii acţiunii.

De asemenea, aceştia mai subliniază şi că „prin trecerea la sistemul de alegere a primarilor în două tururi de scrutin este necesară o majoritate mai largă pentru alegerea unui primar. În acest fel, creşte puterea cetăţenilor, aleşii fiind presaţi să nu dezamăgească dacă doresc să primească un nou mandat".

De ce două tururi?

Deputatul USR de Arad, Sergiu Vlad, a declarat: „Este evident că un primar ales într-un singur tur de 16% din cetăţeni, aşa cum este Gheorghe Falcă, va fi delăsător, pentru că îi este suficient să convingă familiile celor care sunt angajaţi în administraţia locală şi în companiile dependente de aceasta, pentru a fi reales. Nu are niciun interes să se agite pentru a administra eficient oraşul, pentru a creşte condiţiile de viaţă ale cetăţenilor. Îi ajunge să dea salarii angajaţilor unui CET falimentar sau ai unor regii locale ineficiente. Dacă ar trebui să treacă de două tururi şi să mulţumească cel puţin jumătate dintre cei care votează, primarul s-ar preocupa mai mult de oraş, de cartiere şi de cetăţenii acestora. Nu ar lăsa oraşul acoperit de gunoaie, nu ar neglija patrimoniul său construit, în general ar trebui să muncească şi să fie eficient. Acum nu este, iar rezultatele se văd pe străzi. Pentru aceasta noi susţinem trecerea la alegerea primarilor în două tururi şi îi invităm pe arădeni să semneze în sprijinul acestei iniţiative". **JA-A.P.**

Sergiu Vlad FOTO: FAN

Portretul lui Cicio Pop, exponatul lunii la Muzeu

Exponatul lunii octombrie la Complexul Muzeal Arad este portretul lui Ştefan Cicio Pop, pictat de Carol Wolf.

ARAD. Exponatul lunii octombrie la Complexul Muzeal Arad este portretul lui Ştefan Cicio Pop, realizat de pictorul arădean Carol Wolf, după trecerea în nefiinţă a marelui om de stat. În anul morţii sale, la iniţiativa directorului Palatului Cultural, dr. Lazăr Nichi, şi în urma aprobării municipalităţii arădene, au fost amenajate două săli muzeale în care să fie păstrate bunurile cu valoare memorială ale lui Ştefan Cicio Pop şi Vasile Goldiş.

Născut la Şigău, în judeţul Cluj, a studiat la Gherla şi Sibiu, iar ulterior la Budapesta şi Viena. După trecerea examenului de avocat, dr. Ştefan Cicio Pop îşi deschide un birou de avocatură la Arad, în 1891, în casa de pe strada care astăzi îi poartă numele. Membru al Partidului Naţional Român, deputat român al cercului electoral Şiria în Dieta de la Budapesta, preşedinte al Consiliului Naţional Român Central şi vicepreşedinte al Adunării de la Alba Iulia din 1 Decembrie 1918, Cicio Pop a fost decorat de-a lungul vieţii, pentru merite deosebite, cu ordinele „Coroana României", „Ferdinand I", „Sfântul Gheorghe" şi „Steaua României". S-a stins din viaţă în februarie 1934, la vârsta de 64 de ani. Atunci, în holul Palatului Cultural au fost organizate funeraliile naţionale, fiind înmormântat, cu onoruri militare, în cimitirul „Eternitatea" din Arad. **JA-E.R.**

Portretul lui Cicio Pop FOTO: FAN

Dieter Kaas rămâne după gratii

Curtea de Apel Timişoara a respins cererea austriacului de a fi eliberat din arestul preventiv.

TIMIŞOARA. Omul de afaceri Dieter Kaas, acuzat de DIICOT de pornografie infantilă şi act sexual cu un minor în formă continuată, rămâne în arest preventiv. După ce judecătorul de drepturi şi libertăţi din cadrul Tribunalului Arad a analizat dosarul de urmărire penală şi a decis să îl plaseze pe austriac după gratii pentru 30 de zile, avocaţii omului de afaceri au contestat această decizie. La o săptămână distanţă, Curtea de Apel Timişoara a decis că măsura Tribunalului Arad este corectă. Aşa că Dieter Kaas rămâne după gratii pentru cel puţin 30 de zile. „Respinge, ca nefondată, contestaţia formulată de inculpatul Kaas Dieter Wolfgang împotriva încheierii penale nr. 253/03.10.2018 pronunţată de judecătorul de cameră preliminară din cadrul Tribunalului Arad", se arată în soluţia pe scurt a instanţei din Timişoara. Această decizie este definitivă şi nu mai poate fi atacată.

I-au respins cererea de eliberare FOTO: FAN

Dieter Kaas a ajuns în atenţia publicului în luna mai a acestui an, când a fost reţinut de DIICOT Arad, fiind acuzat de pornografie infantilă şi act sexual cu minori. Anchetatorii susţineau la momentul respectiv faptul că austriacul, nu potent om de afaceri, cu o societate care are filiale în mai multe ţări şi o cifră de afaceri anuală de peste 400 de milioane de euro, ar fi convins două minore din Arad să îi trimită poze cu ele îmbrăcate sumar sau chiar dezbrăcate. Mai mult, contra unor sume de bani, minorele ar fi întreţinut şi relaţii sexuale cu Kaas. În primă fază, austriacul a fost plasat în arest la domiciliu, după care a fost cercetat sub control judiciar. Ulterior, în luna octombrie, după ce dosarul a intrat pe rol la Tribunalul Arad, Dieter Kaas a fost plasat în arest preventiv. **JA-A.G.**

Serviciu de „buletine" la Şiria

ŞIRIA. Un nou serviciu local de evidenţă a persoanelor va fi înfiinţat în judeţul Arad. De această dată, în subordinea Consiliului Local al comunei Şiria. Direcţia Judeţeană de Evidenţă a Persoanelor anunţă faptul că, începând cu data de 15 octombrie, Serviciul Public Comunitar Local de Evidenţă a Persoanelor Şiria îşi va începe activitatea. „Serviciul Public Comunitar Local de Evidenţă a Persoanelor al comunei Şiria va deservi, pe linie de evidenţă a persoanelor, cetăţenii domiciliaţi pe raza comunelor Şiria şi Covăsînţ (cu satele aparţinătoare), localităţi arondate până în prezent de Serviciul Public Comunitar Local de Evidenţă a Persoanelor al oraşului Pîncota", au anunţat cei de la DJEP. Drept urmare, locuitorii celor două comune mai sus nu mai trebuie să meargă la Pîncota pentru a primi acte de identitate, ci le vor putea primi chiar din Şiria. **JA-A.G.**

Al XXVI-lea festival „Amifran"

ARAD. Festivalul Internaţional de teatru tânăr francofon „Amifran" vine cu ediţia numărul 26, la finalul lunii octombrie. An de an, scena mare a Teatrului Clasic „Ioan Slavici" găzduieşte peste 350 de tineri actori sosiţi din toată lumea, la festivalul Amifran. Anul acesta, elevii vor sosi din Arad, Sighetul Marmaţiei, Dej, Cluj-Napoca, Bucureşti, Slobozia, Iaşi, Târgu Jiu, Constanţa, Huedin, Bistriţa, Baia Mare, Pecs (Ungaria), Catania (Italia), Brno (Cehia), Moscova, Sankt Petersburg (Rusia), Sofia (Bulgaria) şi Quebec (Canada). De asemenea, ca „public activ" vor participa trupele unor licee din Târgu Jiu, Bucureşti şi Craiova. La fel ca în fiecare an, gazdă vor fi cei din trupa de teatru francofon Amifran, festivalul fiind susţinut financiar de Primăria Municipiului Arad, prin Centrul Cultural Municipal Arad, dar şi de o serie de sponsori privaţi. Programul detaliat va fi făcut public înainte de debutul festivalului. Povestea „Amifran" a început în 1993, atunci când prima ediţie a festivalului aducea la Arad artişti din trei ţări. **JA-E.R.**

Din spectacol FOTO: FAN

CONSILIUL JUDEŢEAN ARAD

anunţă:

Consiliul Judeţean Arad organizează concurs de recrutare pentru ocuparea funcţiilor publice de execuţie vacante de:

- consilier clasa I, grad profesional superior, la Serviciul Administrare Drumuri şi Poduri al Direcţiei Tehnice Investiţii - 1 post;
- consilier clasa I, grad profesional asistent, la Serviciul Administrarea Domeniului Public şi Privat al Direcţiei Tehnice Investiţii - 1 post;
- consilier juridic, clasa I, grad profesional debutant, la Compartimentul Elaborare Avize şi Acorduri din cadrul Serviciului Administrare Drumuri şi Poduri al Direcţiei Tehnice Investiţii - 1 post.

Concursul se organizează la sediul Consiliului Judeţean Arad, în data de 20.11.2018, ora 11:00 proba scrisă.

Dosarele de înscriere la concurs se depun la Serviciul Gestiune Resurse Umane din cadrul Consiliului Judeţean Arad, cam. E1 05, în perioada 12.10.2018 - 31.10.2018, inclusiv, între orele 8:00 - 16:00.

Condiţiile de participare sunt:

- consilier clasa I, grad profesional superior la Serviciul Administrare Drumuri şi Poduri al Direcţiei Tehnice Investiţii:
  - studii universitare de licenţă absolvite cu diplomă, respectiv studii superioare de lungă durată, absolvite cu diplomă de licenţă sau echivalentă în domeniul fundamental: ştiinţe sociale, ramura de ştiinţă: ştiinţe economice;
  - vechime în specialitatea studiilor necesare exercitării funcţiei publice: minimum 7 ani;
- consilier clasa I, grad profesional asistent la Serviciul Administrarea Domeniului Public şi Privat al Direcţiei Tehnice Investiţii:
  - studii universitare de licenţă absolvite cu diplomă, respectiv studii superioare de lungă durată, absolvite cu diplomă de licenţă sau echivalentă, în domeniul fundamental: ştiinţe inginereşti;
  - vechime în specialitatea studiilor necesare exercitării funcţiei publice: minimum 1 an;
- consilier juridic, clasa I, grad profesional debutant la Compartimentul Elaborare Avize şi Acorduri din cadrul Serviciului Administrare Drumuri şi Poduri al Direcţiei Tehnice Investiţii:
  - studii universitare de licenţă absolvite cu diplomă, respectiv studii superioare de lungă durată, absolvite cu diplomă de licenţă sau echivalentă în domeniul fundamental ştiinţe sociale, ramura de ştiinţă: ştiinţe juridice.

Dosarul de înscriere la concurs trebuie să conţină în mod obligatoriu documentele prevăzute la art. 49 din H.G. nr. 611/2008, cu modificările şi completările ulterioare.

Bibliografia pentru concurs, formularele de înscriere, precum şi relaţii suplimentare se pot obţine la sediul Consiliului Judeţean Arad, situat în municipiul Arad, str. Corneliu Coposu, nr. 22, număr de telefon: 0357/731121 şi fax: 0357/731277, email: consiliu@cjarad.ro, persoană de contact Claudia Hălmăgean, consilier superior - Serviciul Gestiune Resurse Umane, precum şi pe pagina de internet a instituţiei http://www.cjarad.ro/anunturi/.

PREŞEDINTE,
Iustin CIONCA

(9524)

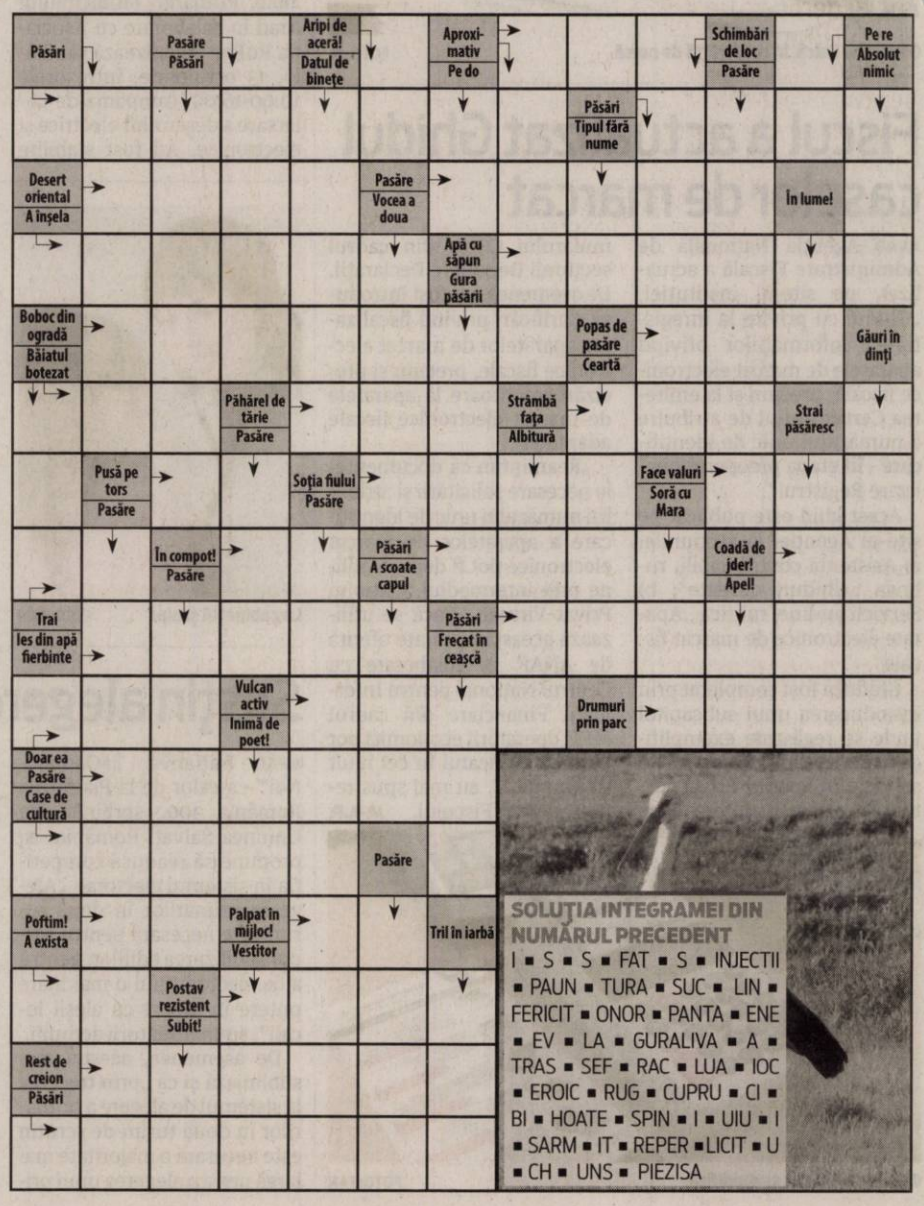

SOLUŢIA INTEGRAMEI DIN NUMĂRUL PRECEDENT

I ■ S ■ S ■ FAT ■ S ■ INJECTII ■ PAUN ■ TURA ■ SUC ■ LIN ■ FERICIT ■ ONOR ■ PANTA ■ ENE ■ EV ■ LA ■ GURALIVA ■ A ■ TRAS ■ SEF ■ RAC ■ LUA ■ IOC ■ EROIC ■ RUG ■ CUPRU ■ CI ■ BI ■ HOATE ■ SPIN ■ I ■ UIU ■ I ■ SARM ■ IT ■ REPER ■ LICIT ■ U ■ CH ■ UNS ■ PIEZISA

Interviu JA. **Samuel Caba, preşedinte ARCD**

„Referendumul văzut prin 3 R-uri: ruşine, respect şi reconsiderare!”

Preşedintele Asociaţiei pentru Reformă Civică şi Democraţie, Samuel Caba, explică rezultatele referendumului.

1 JA. D-le Samuel Caba, în calitate de preşedinte al ARCD, aţi fost activ în campania de susţinere a referendumului pentru susţinerea familiei tradiţionale creştine. Iată, referendumul s-a încheiat fără succes. Cum comentaţi acest moment?

SAMUEL CABA. Înainte de toate, se cuvine să fac câteva precizări. Pentru prima dată în România, după 1989, societatea civilă a impus Parlamentului României și Guvernului un referendum, ceea ce demonstrează că poporul e viu, că are idei și identitate. Peste trei milioane de cetățeni au cerut ceva și s-a prezentat la vot pentru susținerea cererii de modificare a Constituției României art.48 aliniat 1. Iată de ce acești adevărați cetățeni și creștini merită tot respectul.

2 JA. Cu toate acestea, nu s-a făcut pragul electoral şi referendumul a fost respins. Care credeţi că sunt motivele acestui eşec?

SAMUEL CABA. Este limpede că, pe 6 și 7 octombrie 2018, la acest referendum s-a înregistrat un absenteism masiv, ceea ce a dus la invalidarea acestui demers civic. De aici și al doilea R pentru absenteism, adică: rușine! Este impardonabil să ai un drept constituțional, cel mai mare drept cetățenesc, dreptul de a te exprima prin vot și tu să stai indiferent și mai apoi să vii să spui că s-au cheltuit zeci de milioane de euro pentru referendum în loc să fie făcute spitale sau școli. Cred că aceste persoane ar trebui să tacă. Rușine și pentru toți liderii politici și pentru autoritățile centrale și locale care, să fim serioși, nu s-au implicat în mod corespunzător în promovarea acestui demers civic.

Consider că și d-na premier Viorica Dăncilă a fost chemată la Bruxelles, nu întâmplător, și știm ce s-a transmis de acolo. Nimic în favoarea familiei adevărate, creștine și tradiționale. Din păcate și atitudinea președintelui Klauss Iohannis a fost una lamentabilă. Să vii la vot seara târziu, transmițând indirect un mesaj de neprezentare la referendum sau de lipsă de importanță. La fel și partidele politice. PSD-ul a făcut „joc de gleznă” la acest eveniment. Imaginați-vă ce ar fi fost ca activul PSD să fi mobilizat miile de primari ai celui mai mare partid din țară! Referendumul era trecut cu brio. La fel și PNL-ul, nu s-a implicat și, fiind un partid divizat, rezultatele se văd. Ce să mai vorbim de USR sau de fantomaticul partid al lui Cioloș care sunt rușinea acestei țări!?

Stau și mă întreb totuși de ce Guvernul României dincolo de faptul că nu a făcut lobby pentru demersul acesta de bun simț, a permis boicotiștilor să-și facă o reclamă deșănțată ce a dus la această manipulare a electoratului și la un masiv absenteism. Pentru toate acestea există un singur cuvânt: rușine!

În calitatea mea (și) de pastor, de creștin fac și precizarea de rigoare că nu vreau să blamez pe nimeni. Ce am spus cu acest cuvânt: rușine, este doar o constatare tristă dar am speranță că lucrurile pot fi corectate. În fond, Dumnezeu îi iubește, în egală măsură pe toți oamenii și eu nu pot sa nu iubesc Creația Lui dar dragostea locuiește în Adevar spune Scriptura, nu pot să nu apreciez că poporul român are o voce pentru pozitiv prin cei 3,7 milioane de cetățeni ce au fost la vot. Ei sunt garanția că România mai are șansa de a-și conserva valorile creștine și că familia e cea mai frumoasă instituție de pe pământ.

Dezagreez orice incitare la ură sau divizare a inimii românilor prin atitudini greșite. Cred că putem să ne exprimăm punctul de vedere fără a ne incita la ură și răutate.

3 JA: Aţi pomenit de spiritualitate. Iată şi Biserica Ortodoxă Română, prin purtătorul de cuvânt Vasile Bănescu, şi-a exprimat tranşant punctul de vedere cu privire la această temă. Cum comentaţi?

SAMUEL CABA. Salut poziția B.O.R. care nu permite nici parteneriatul civil (care înseamnă diluarea familiei) și nici adopțiile de copii făcute de „parteneri civili”. Să spunem că nici în U.E. nu toate țările acceptă acest parteneriat civil. Eu cred că biserica creștină are în față o mare provocare cu această problemă dar am ferma convingere că vom izbuti sub călăuza lui D-zeu. Fac un apel către toți parlamentarii să aibă în vedere credința poporului român, să înțeleagă mesajul bisericilor creștine din România și să legifereze ca atare. Fac apel și la cei peste 3,7 milioane de votanți din care 92% au spus „Da” pentru familia tradițional creștină, să continue să susțină și să promoveze valorile creștine, să promoveze familia. România nu va progresa prin parteneriate civile sau prin „alinierea” la un așa zis modernism european. Nu, România va progresa doar bazându-se pe familii frumoase, creștine, iubitoare de oameni și de Dumnezeu căruia mă rog să ne ierte pe toți pentru nereușita aceasta din 6 și 7 octombrie 2018 și să înțelegem acum, în acest an glorios al Centenarului Marii Uniri că suntem azi o Românie pentru că țara noastră este o mare familie și așa trebuie să rămânem. De-altfel cred totuși ca referendumul a fost un succes! Pentru prima data văd sute de lideri religioși, politici și sute de mii de oameni care realizează un adevar: nu toți cei ce se numesc creștini sunt creștini cu adevărat și că România are nevoie de Dumnezeu! Mă aștept la lucruri glorioase în țara mea, România. Trebuie remarcat și faptul că neoprotestanții au ieșit în număr mare la vot, dar apreciez și pe frații mei ortodocși care în număr de peste două milioane au dovedit că sunt practicanți de ortodoxie!

Dumnezeu să binecuvânteze România!

Samuel Caba, preşedinte ARCD Arad FOTO: FAN

Tripa: „Investiţiile în zona Crişurilor, o prioritate”

Social democratul Florin Tripa apreciază interesul Guvernului pentru investiţiile hidrotehnice în zona Crişurilor.

ARAD. Deputatul PSD, Florin Tripa, apreciază că Ministerul Apelor și Pădurilor a optat corect pentru acumulările nepermanente în județul Arad, drept soluție tehnică de protecție a cetățenilor din zonele cu risc de inundații.

„Semnalam în mod pozitiv, încă din această vară, coordonatele politicii investiționale a Guvernului, pe linia proiectelor derulate de Ministerul de resort care vizează apele, pădurile și controlul poluării cu nutrienți. Anul acesta vor fi finalizate 60 de lucrări hidrotehnice în toată țara, unele dintre acestea fiind deja începute. Trebuie punctat faptul că județul Arad beneficiază de investiții de 110 milioane lei în acest domeniu. În prezent, vorbim despre patru investiții majore aflate în derulare, și care vizează protecția localităților și a arădenilor împotriva inundațiilor. Soluția tehnică aleasă este cea a acumulărilor nepermanente ce permite, în cazul în care, avem o cantitate foarte mare de precipitații, care se adună într-un singur loc de pe un areal mare, să fie captate și reținute. Practic, timp de 72 de ore, acumularea reține aceste volume de apă, iar după aceea, apa este deversată controlat pe albia minoră a acelui curs. În acest fel se elimină pericolul de inundații a gospodăriilor. Voi reveni în mod constant cu detalii asupra acestui subiect pentru că sunt convins că cetățenii județului trebuie să fie mereu la curent cu privire la investițiile hidrotehnice guvernamentale, mai ales că ne-am confruntat cu probleme serioase de inundații, de-a lungul timpului, în zona Crișurilor”, spune Florin Tripa. **JA-A.P.**

Florin Tripa FOTO: FAN

Femeile liberale arădene, întrunire pe nutriţie

„Sănătatea începe din farfurie”. Acesta e îndemnul pe care l-au transmis femeile liberale arădene.

ARAD. În cadrul unei ample acțiuni de conștientizare a importanței sănătății, Organizația Femeilor Liberale Arad a organizat o dezbatere privind nutriția echilibrată și beneficiile unei diete corespunzătoare.

„Lectorul prezent la eveniment, domnul doctor specializat în nutriție medicală Vlad Roșca ne-a explicat foarte clar și concis avantajele și dezavantajele stilurilor de viață și a obiceiurilor fiecăruia de a se alimenta. Am înțeles că o mare parte a problemelor medicale survin în urma unei alimentații necorespunzătoare. Acesta a fost unul dintre motivele pentru care am ales să ne axăm pe sectorul de nutriție, pentru a oferi informații relevante persoanelor care fie se confruntă cu probleme medicale cauzate de alimentație sau pur și simplu care vor să își schimbe stilul de viață, să adopte un regim benefic organismului.

Le mulțumesc celor care au răspuns invitației noastre și domnului doctor Roșca. Ne dorim ca acest șir de evenimente să vină în sprijinul oamenilor care vor să aibă grijă de sănătatea lor”, a declarat Liliana Waas, președintele OFL Arad.

Întrunirea liberală FOTO: FAN

„În secolul vitezei este foarte dificil să găsim timpul necesar pentru a ne asigura că facem tot ceea ce ne stă în putință pentru a ne menține sănătatea. Acest eveniment de conștientizare a adus informații esențiale și mici trucuri pentru a ne menține sănătoși cu un minim de efort. Prevenția în sănătate este o prioritate a Partidului Național Liberal și ne dorim ca arădenii să aibă parte de toate informațiile și mijloacele necesare pentru a se menține în formă, sănătoși și a preîntâmpina orice problemă medicală”, a conchis Geanina Pistru, prim-vicepreședinte national al OFL. **JA-A.P.**

„Falcă majorează din nou impozitele”

Deputatul PSD Adrian Todor îl acuză pe primarul Gheorghe Falcă de majorarea impozitelor, în condiţiile unui excedent.

ARAD. Primăria Municipiului Arad a afișat la transparență un proiect de hotărâre prin care se majorează taxele și impozitele pentru anul viitor. Conform proiectului, vor fi majorate impozitele pentru imobile, autoturisme, dar mai ales cele pentru clădirile sau terenurile neîngrijite.

„Primarul Gheorghe Falcă ne arată încă o dată cât de mult îi urăște pe arădeni, propunând din nou majorarea impozitelor și taxelor locale, în condițiile în care municipiul Arad are un excedent bugetar de 40 de milioane de euro, sumă care cu siguranță va crește la finalul anului 2018. În condițiile în care nu a reușit să cheltuie sumele avute la dispoziție, e de-a dreptul strigător la cer faptul că pune biruri și mai mari pe spatele arădenilor, având în vedere și faptul că impozitele stabilite de Primăria Arad sunt printre cele mai mari din țară.

> Nu cred că un primar gospodar rezolvă lucrurile majorând impozitele
>
> ADRIAN TODOR

Am observat că prin acest proiect Gheorghe Falcă dorește să majoreze cu până la 500 la sută impozitul pe clădirile neîngrijite. Sunt de acord că aceste clădiri reprezintă o problemă pentru Arad, în special cele din centrul vechi, dar nu cred că un primar gospodar rezolvă lucrurile majorând impozitele. Poate nu era rău ca domnul Falcă să meargă la Oradea, să vadă cum a reușit primarul Bolojan să rezolve această problemă și să reabiliteze clădirile din centrul orașului. Înainte de a pune impozite și taxe astronomice, Falcă trebuia să ofere alternative proprietarilor. Să vină cu un proiect pentru accesarea de fonduri europene, cum s-a întâmplat la Oradea, sau să acorde facilități, scutiri de taxe pentru o anumită perioadă, pentru cei care își renovează fațadele și abia apoi să vină cu măsuri coercitive, împotriva celor care într-adevăr nu doresc să reabiliteze acele clădiri, nu să lovească în cei care nu au posibilități financiare. Așa ar fi acționat un primar competent, dar Aradul din păcate nu are un astfel de primar“, declară deputatul PSD, Adrian Todor. **JA-A.P.**

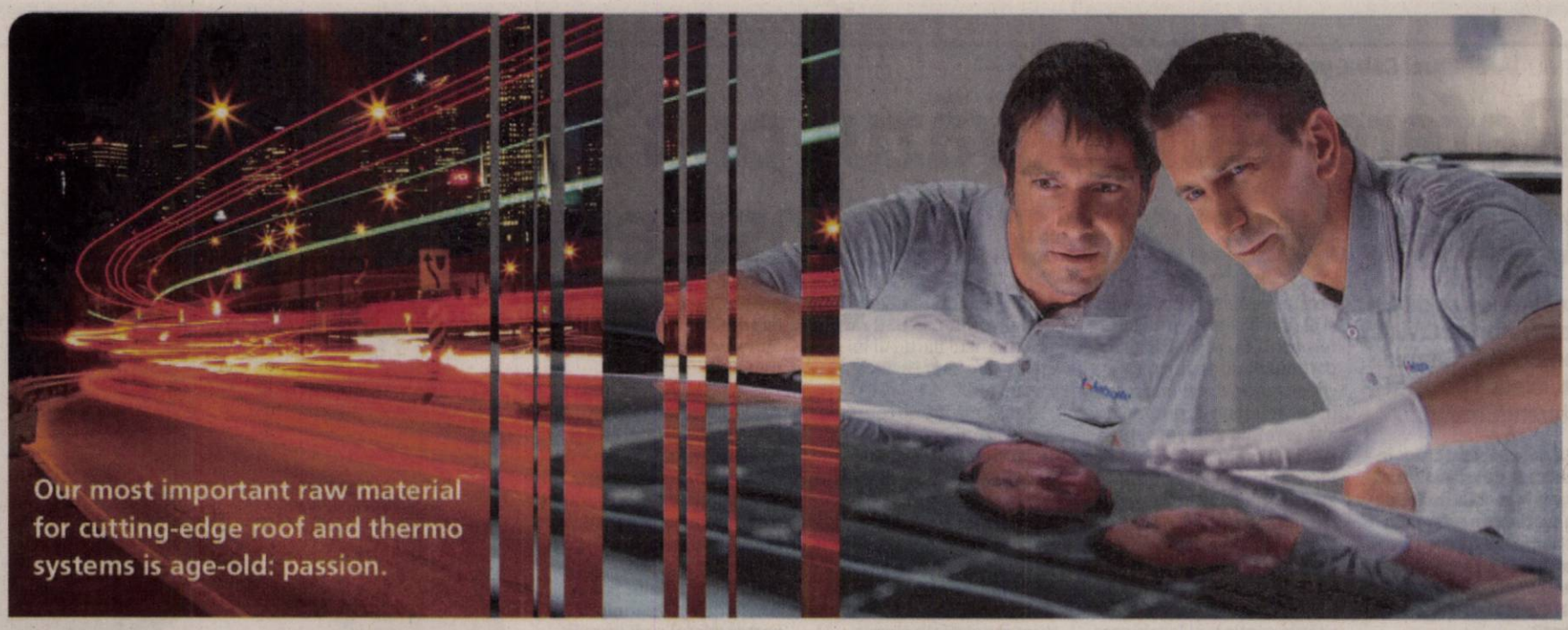

Tehnician Mentenanţă

Grupul Webasto este unul dintre cei mai mari 100 furnizori din industria auto. Odată cu crearea plafoanelor inovative, glisante, panoramice şi decapotabile, precum şi a sistemelor termice, de baterii şi a soluţiilor de încărcare, reuşim totodată să creăm valoare adăugată mobilităţii şi să convingem printr-un sentiment deosebit de puternic care ne leagă, iar acel sentiment se numeşte Noi. Pentru că "Noi" este plusul tău special.

Responsabilităţi:

- Mentenanta preventiva si corectiva echipamente electrice si automatizari
- Intocmeste necesarul de piesele de schimb şi consumabile
- Urmareste stocul minim de piese de schimb

Cerinţe:

- Obligatoriu experienta minim 1 an într-o fabrica de productie pe acelasi post
- Disponibilitate pentru a lucra in 3 schimburi
- Disponibilitate on call
- Cunostinte avansate in domeniul electric si/sau electronic
- Cunostinte avansate in mecanica si pneumatica
- Cunostinte in intretinerea si reparatia masinilor de cusut reprezinta un avantaj
- Cunostinte despre intretinerea utilajelor
- Cunostinte de limba engleza (nivel mediu)
- Abilităţi operare PC

Aşteptăm CV – ul dumneavoastră la adresa de e-mail:
recrutare@webasto.com
Nr.tel.: 0372 827 827

Webasto
Feel the Drive

Îndulcitori FOTO: FAN

Îndulcitorii artificiali cresc riscul obezităţii

ÎNDULCITORI. Contrar concepţiei greşite potrivit căreia îndulcitorii artificiali sunt recomandaţi în diete, în realitate lucrurile stau cu totul diferit. Aceştia au o valoare calorică ridicată, fapt care va determina transformarea energiei în exces al ţesutului adipos. Potrivit unui studiu realizat în China, s-a descoperit că există o legătură între îndulcitorii artificiali şi obezitate.

6 milioane patru sute de mii de cazuri de TBC au fost întregistrate, după cum raportează OMS, dar estimările spun că numărul lor depăşeşte 10 milioane. Cazurile de tuberculoză au fost raportate în toate ţările şi la toate vârstele, însă opt ţări totalizează două treimi dintre cazuri: India, China, Indonezia, Filipine, Pakistan, Nigeria, Bangladesh şi Africa de Sud.

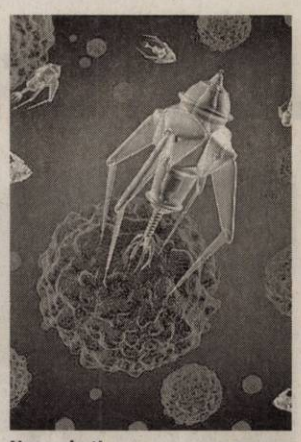

Nanoroboţi FOTO: FAN

Nanoroboţi folosiţi în combaterea tumorilor

STUDIU. Într-un experiment recent, cercetătorii Universităţii de Stat din Arizona şi Centrului Naţional pentru Nanoştiinţă şi Tehnologie al Academiei chineze de Ştiinţe au injectat nanoroboţi în fluxul sanguin al şoarecilor. Nanoroboţii profilaţi potrivit ADN-ului au vizat vasele de sânge din jurul tumorilor canceroase, injectându-le cu medicamente specifice pentru oprirea fluxului sanguin către acestea. Tratamentul a fost un succes, mărimea tumorilor diminuându-se semnificativ. Cercetătorii analizează posibilitatea folosirii nanoroboţilor şi pentru alte probleme de sănătate, precum pentru deblocarea vaselor de sânge, efectuarea de biopsii şi măsurarea nivelurilor anumitor substanţe chimice în zone inaccesibile. Nanoroboţii au dimensiuni cuprinse între 0,1 şi 10 microni.

Remedii în combaterea gripei

Gripă – infecţie respiratorie virală contagioasă care atacă sistemul respirator: nasul, gâtul şi plămânii.

Atenţie la gripă! Combate boala sezonului rece cu remedii naturiste FOTO: FAN

SFATURI. Gripa este o infecţie respitorie virală care, de obicei, se vindecă fără a fi nevoie de intervenţii medicale. Uneori însă, poate conduce la complicaţii periculoase şi chiar la deces. Persoanele care prezintă un risc mai ridicat de complicaţii grave ca urmare a gripei sunt: copiii cu vârsta sub cinci ani, adulţii de peste 65 de ani, gravidele, persoanele cu un sistem imunitar slăbit, care suferă de boli cronice (astm, diabet, afecţiuni cardiace, afecţiuni renale) sau obezitate. Vaccinul antigripal anual este recomandat în special în cazul acestor persoane.

Iniţial, gripa seamănă cu o răceală banală, respectiv se manifestă prin secreţii nazale, dureri de gât, strănut.

Diferenţe între răceală şi gripă

În cazul gripei, o afecţiune mai gravă, care în cazuri extreme poate fi mortală, pe lângă simptomele prezentate mai sus, pacientul prezintă şi febră de 39-40 de grade, dureri musculare, frisoane, dureri puternice de cap. De aceea, chiar şi în caz de răceală sau gripă, trebuie să te prezinţi cât mai repede la medic. Acesta va face diferenţa rapid şi va recomanda tratamentul adecvat.

Simptomele gripei

Simptomele uzuale în cazul gripei sunt: febră de 39-40 de grade Celsius, dureri musculare, mai ales de spate, braţe şi picioare, frisoane, dureri de cap, tuse seacă, persistentă, oboseală, slăbiciune musculară, congestie nazală, dureri de gât.

Ce să îi oferi organismului în combaterea gripei?

În sezonul răcelilor şi al gripelor, alimentaţia joacă un rol foarte important. Mai ales când ai contactat vreun virus, trebuie să dai o atenţie sporită meniului zilnic. Iată ce alimente pot îmbunătăţi starea de sănătate şi pot oferi organismului forţa de care are nevoie pentru a lupta împotriva bolii!

*** Carne de curcan**

Bogată în proteine şi plină de substanţe nutritive, carnea de curcan oferă organismului energia necesară în lupta împotriva bolii.

*** Suc de legume**

Un pahar de suc de legume reglează nivelul de sodiu, oferă un nivel ridicat de antioxidanţi pentru întărirea sistemului imunitar şi menţine nivelul ridicat de hidratare. Pofta de dulce poate fi redusă cu un pahar cu suc natural din fructe.

*** Supă de pui**

Hrănitoare şi hidratantă, supa de pui poate stimula vindecarea în cazul gripei şi are uşoare efecte antiinflamatoare. S-a descoperit că supa fierbinte creşte capacitatea cililor (structuri asemănătoare cu firul de păr, localizate în pasajele nazale), de a proteja organismul împotriva virusurilor şi bacteriilor.

*** Usturoi şi ghimbir**

Dacă îl suporţi, usturoiul poate fi o alegere bună pentru a condimenta mesele zilnice, inclusiv supa. Are proprietăţi antimicrobiene şi imunostimulatoare şi poate ameliora congestia. Ai dureri de stomac, greaţă, diaree? Ghimbirul le calmează! Poate fi adăugat proaspăt ras sau sub formă de pulbere în diverse mâncăruri sau sub formă de suc.

*** Ceai cald**

Ceaiul verde şi cel negru oferă un surplus de antioxidanţi importanţi în lupta împotriva bolilor. În plus, respiraţia aburului poate ajuta la ameliorarea congestiei. Dacă se adaugă o lingură de miere şi se stoarce o lămâie, ceaiul îşi va face efectul mult mai bine. Dacă nu doriţi cofeină, optaţi pentru ceaiuri din plante.

*** Pâine prăjită**

Împreună cu biscuiţii, pâinea prăjită poate însoţi o farfurie cu supă de pui şi poate calma foamea atunci când stomacul nu tolerează prea multe feluri de mâncare.

Pune preţ pe odihnă

Cel mai bun remediu atunci când te confrunţi cu o viroză sau chiar o gripă este odihna. Corpul se regenerează, iar somnul accelerează procesul de vindecare. Ai grijă să acorzi o atenţie suficientă odihnei şi gripa va putea fi combătută mult mai rapid şi uşor.

SFATURILE LUI RELI

Aurelia Gabor

Plimbările în natură, soluţia pentru un corp sănătos

Toamnă, frunzele ruginii s-au aşternut covor în parcuri. Razele blânde ale soarelui te invită să ieşi din casă şi să profiţi de aceste clipe magice. Natura intră parcă într-un soi de linişte şi adormire, de refacere după o vară tumultoasă şi capricioasă. Nu ştim cât va dura miracolul vremii bune şi liniştite, dar să profităm din plin de el. Vremea este tocmai bună pentru ca cei vârstnici sau cu afecţiuni ale inimii să recupereze lipsa de mişcare din timpul verii când, uneori, căldura insuportabilă îi obliga să stea în casă. Plimbarea, băile de aer, băile de soare, sunt factori de călire a organismului, indiferent de vârstă.

Mersul pe jos, accesibil chiar şi anumitor bolnavi de inimă (cu avizul medicului), poate fi practicat de oricine şi la orice vârstă. Se pot parcurge zilnic 4-5 kilometri pe oră, mărind ulterior, gradat, distanţa parcursă şi timpul acordat sănătăţii noastre. La fiecare oră putem face un popas, la un suc, o cafea, o mică bârfă şi, mai departe, la drum! Aveţi nevoie de pantofi uşori, elestici, comozi, rezistenţi. Dacă drumul este accidentat purtaţi ghete care să protejeze gleznele. Îmbrăcămintea uşoară, lejeră, preferabil din bumbac, deoarece lasă corpul să respire şi absoarbe transpiraţia. Această formă de mişcare ajută la fortificarea muşchilor şi tendoanelor, îmbunătăţeşte circulaţia, reglează respiraţia. Când plimbarea este organizată în grup, în locuri pitoreşti, departe de forfota oraşului, se transformă într-o ocazie de socializare şi bună dispoziţie, cu efect revigorant. Somnul va fi mai liniştit şi profund.

> Plimbările ajută la fortificarea muşchilor şi tendoanelor, îmbunătăţeşte circulaţia, reglează respiraţia"

Dacă sunteţi pensionari nu înseamnă că aţi ieşit din viaţa socială cu totul! Nu renunţaţi la această perioadă de libertate, este momentul când ne oferim tot ce poate fi mai bun şi mai frumos drept recompensă pentru o viaţă de muncă şi sacrificiu. Mă veţi întreba cum, pensia abia dacă ne ajunge de la o lună la alta! De obicei, vârstnicii îşi drămuiesc bruma de venit pentru a supravieţui, dar acesta nu este un motiv de izolare, de stat în casă cu ochii la televizor sau împletind de zor căciuliţe şi fulare pentru nepoţi! Plimbarea nu costă decât timp alocat, în schimb frumuseţea naturii, căldura soarelui şi ciripitul păsărelelor ne vor aduce lumina în priviri, zâmbetul pe buze şi bucuria de a trăi frumos fiecare clipă din viaţa primită în dar.

redactia.jurnalaradean@informmedia.ro

Dispozitiv pentru cardiaci

Viaţa bolnavilor cardiaci ar putea fi îmbunătăţită printr-un dispozitiv medical de 30 mii dolari.

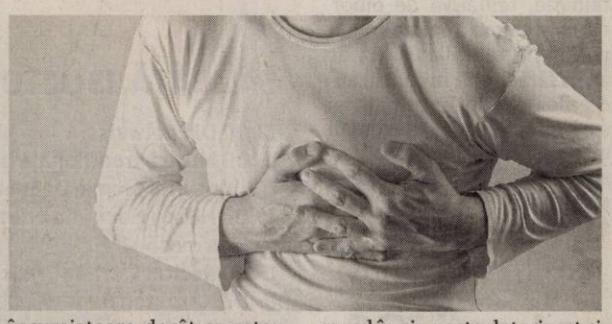

CARDIO. Insuficienţa cardiacă face tot mai multe victime. Aproape două milioane de americani suferă de insuficienţă cardiacă severă. Astfel, chiar şi banalele sarcini devin extrem de dificile pentru ei. Aceşti oameni ar putea avea însă o şansă la viaţă.

Cercetătorii au reuşit să demonstreze că un dispozitiv introdus în inimă poate reduce drastic mortalitatea la pacienţii cu insuficienţă cardiacă severă. Atunci când muşchiul inimii nu mai pompează cantitatea de sânge necesară organismului, pacienţii pot avea probleme cu respiraţia atunci când urcă scări, dar nu numai.

Medicamentele pot ajuta la controlul simptomelor, dar boala are un curs neobosit şi majoritatea persoanelor cu insuficienţă cardiacă severă pierd lupta cu viaţa.

În cadrul unui studiu, medicii au descoperit că după implemetarea unui dispozitiv pacienţii au cunoscut o îmbunătăţire drastică a calităţii vieţii, au admis că au mai puţine simptome şi au evitat spitalizările. Rezultatele ce au fost raportate la o reuniune medicală din San Diego şi publicate simultan în Jurnalul de Medicină au fost mult mai încurajatoare decât se aşteptau specialiştii.

„Acesta este un progres imens. Asta arată că putem trata şi îmbunătăţi rezultatele unei boli într-un mod în care nu am crezut niciodată că putem", a spus Dr. Howard Herrmann, directorul de cardiologie intervenţională de la Universitatea din Pennsylvania, care a cooptat câţiva pacienţi la studiu.

În insuficienţa cardiacă, organul în sine este deteriorat şi flasc, adesea ca o consecinţă a unui atac de cord.

Pompele musculare sunt ineficiente, iar, în încercarea de a compensa, inima se măreşte şi se deformează.

Dispozitivul în sine costă aproximativ 30.000 de dolari, iar asta fără a lua în calcul costul spitalelor şi al medicilor: un chirurg, un cardiolog intervenţional şi un ecocardiolog.

Greşeli frecvente în consumul de vitamine

VITAMINE. În lipsa unui regim alimentar bogat în vitamine, suplimentele cu vitamine te pot ajuta să îţi menţii organismul sănătos. Există, însă, câteva greşeli care ar trebui evitate pentru a nu le contracara efectele benefice.

Chiar dacă sunt bune, vitaminele luate în exces pot avea efecte negative asupra organismului. De exemplu, vitaminele E şi A devin dăunătoare inimii dacă sunt consumate în doze prea mari, susţin cei de la Institutul Naţional de Sănătate. Ba mai mult, acestea pot favoriza creşterea riscului dezvoltării cancerului, dacă nu se ţine cont de doza zilnică recomandată.

Pentru că fiecare organism are nevoile sale specifice, care diferă de la om la om, suplimentele de vitamine pot avea un efect benefic doar dacă sunt recomandate în urma unei evaluări medicale, pentru a depista eventualele carenţe.

Dacă suferi de anumite afecţiuni, este recomandat să verifici dacă medicamentele pe care le iei sunt compatibile cu suplimentele de vitamine. Deşi ai putea considera că nu au efecte adverse, în realitate acestea pot interacţiona cu anumite medicamente, având efecte negative.

JURNAL ARĂDEAN

Cere despăgubiri uriaşe statului român

29 de milioane de euro cere un om de afaceri din Arad care spune că statul român i-a „îngropat" fabrica.

ARAD. Un arădean care a lucrat ani de zile în Germania, a adunat bani și a venit să investească în România a dat în judecată ANAF care, spune el, i-a „pus afacerea pe butuci". Este vorba despre Viorel Lazăr, administratorul societății Lazăr & Sohne, care susține că firma lui a ajuns în pragul colapsului din cauza unor procese intentate de ANAF, dar care s-au finalizat toate în favoarea omului de afaceri arădean. „Problemele mele au început în anul 2014, când ANAF Timișoara a verificat activitatea firmei mele. Atunci mi s-a imputat un prejudiciu, au fost blocate conturile societății și a fost impus sechestru pe terenul societății, pe utilaje, pe vehicule, pe tot ce aparținea firmei. Totul a pornit de la faptul că am achiziționat materie primă de la o firmă din Oradea, mai precis carcase de porc, dar care a fost achitată legal, transparent, prin transfer bancar. Am fost acuzat atunci de evaziune fiscală. Din acel moment, producția fabricii de preparate din carne a început să scadă de la 12 tone pe zi, uneori chiar 20 de tone pe zi, până în prezent, când prelucrăm 2 tone de carne pe zi", spune Lazăr. Acesta a menționat faptul că firma din Oradea, de la care a achiziționat materia primă, nu și-a plătit taxele către stat, însă firma din Arad a respectat legea și a plătit tot ce era de plătit către stat.

Sesizarea primită de la ANAF a fost preluată de către Parchetul de pe lângă Tribunalul Arad. Însă procurorii nu au găsit nicio neregulă și au clasat dosarul. Același caz, al societății din Oradea care nu și-a plătit taxele către stat, a fost și ținta unui dosar deschis de către Parchetul de pe lângă Tribunalul Bihor. „Acolo am fost chemați ca și martori. Într-adevăr, firma din Oradea a comis ilegalități, dar noi nu am fost implicați. După cum am spus, am fost martor în dosar. Dacă eram vinovat, eram și eu cercetat", spune Viorel Lazăr.

Mai mult decât atât, după clasarea dosarului respectiv, la firma Lazăr & Sohne a venit un nou control, Poliția Economică și un procuror cercetând aceeași speță, respectiv achiziția de carcase de porc. Concluzia a fost aceeași: nu a fost creat niciun prejudiciu de firma din Arad. „Pentru a întări faptul că societatea noastră este corectă și nu a încălcat legea, am solicitat Parchetului de pe lângă Tribunalul Bihor să ne transmită dacă Lazăr & Sohne este parte a procesului de evaziune fiscală în care este judecat administratorul societății din Oradea. Răspunsul a fost negativ. Având clasările procurorilor din Arad, dar și adresa procurorilor din Oradea, am solicitat către ANAF București să ne deblocheze conturile și să ridice sechestrul de pe bunurile societății, dar și să anuleze procesul verbal prin care nouă ne era imputat un prejudiciu. ANAF București a trimis, atunci, un nou control, de această dată de la ANAF Deva. Nici aceștia nu au găsit nicio neregulă la societatea noastră", explică omul de afaceri din Arad.

Acuză ANAF că i-a pus afacerea pe butuci FOTO: FAN

Până la CEDO

Curtea de Apel Timişoara a judecat deja cererea de acordare a despăgubirilor, dar a respins cererea Lazăr & Sohne. „Instanţa ne-a admis toate cererile legate de controalele ANAF, ne-a dat dreptate, dar nu ne-a acordat despăgubiri", spune Lazăr. Însă acesta a menţionat că nu se va opri aici. Procesul va continua la Înalta Curte de Casaţie şi Justiţie şi, dacă nici aici nu va primi un răspuns favorabil, omul de afaceri arădean se va adresa Curţii Europene a Drepturilor Omului.

Calcule pe despăgubiri

După cum a precizat deja patronul firmei, Lazăr & Sohne și-a dovedit nevinovăția la mai mulți procurori, polițiști de la Economic și la inspectori ai ANAF. Reprezentanții firmei au trimis solicitări peste solicitări în care cereau să se ridice sechestrul de pe bunuri, dar și să se deblocheze conturile societății. Dar fără niciun rezultat. Nici măcar acum, la patru ani distanță de la demararea cercetărilor, conturile nu au fost deblocate.

„Nu înțeleg de ce ANAF nu ridică sechestrul. Chiar dacă, să spunem, ar fi trebuit impus sechestru pentru un alt dosar, tot trebuia ridicat cel care vizează achiziția carcaselor de porc din Oradea. Din păcate, faptul că am avut conturile blocate și sechestru pe bunuri a dus la distrugerea firmei. Băncile nu au avut încredere în societate, nu am putut lua împrumuturi, am lucrat strict cu banii din încasări. În ultimii trei ani, 95 la sută din firmă a fost distrusă din cauza celor de la ANAF. Drept urmare, am decis să solicit despăgubiri statului român. În anul 2013, înainte să avem problemele cu ANAF-ul, aveam o cifră de afaceri de 30 de milioane de euro pe an. Așa că cerem despăgubiri de 29 de milioane de euro. Suma a fost calculată de către cei de la Contabilitate, iar calculul se bazează pe creșterea cifrei de afaceri din anii în care am produs din plin. Noi trebuia să ajungem la o procesare de 40 de tone pe zi, nu 2 tone pe zi, cum e acum", spune Viorel Lazăr.

ALIN GHERASIM
alin.gherasim@informmedia.ro

Iovănuţ şi Maliţa, spăşiţi în faţa judecătorilor Curţii de Apel Timişoara

Iovănuţ şi Maliţa au fost prezentaţi joi, 11 octombrie, în faţa judecătorilor Curţii de Apel Timişoara.

Alin Iovănuţ şi Florin Maliţa FOTO: JA

TIMIȘOARA. Alin Iovănuț și Florin Malița au fost aduși, joi, 11 octombrie, în fața judecătorilor Curții de Apel Timișoara în vederea soluționării contestației formulată împotriva măsurii arestului preventiv dispus de Tribunalul Arad. Această măsură a fost dispusă de instanța arădeană, săptămâna trecută, la propunerea Parchetului de pe lângă Tribunalul Arad, în cazul atacului asupra lui Daniel Dragoman. Atât Iovănuț cât și Malița s-au arătat spășiți în fața magistraților. Ei au declarat că nu știu nimic despre împușcături și că s-au speriat când au auzit focurile de armă. În fața judecătorilor timișoreni, Alin Iovănuț a cerut să fie lăsat în libertate deoarece e întreținător de familie și are afaceri de condus. Apariția lui Malița și Iovănuț la Curtea de Apel Timișoara nu a fost lipsită de incidente. Jandarmii s-au văzut nevoiți să aplice o amendă în valoare de 500 de lei unui bărbat din anturajul celor doi inculpați după ce acesta i-a îmbrâncit și scuipat pe cei doi colegi ai noștri, prezenți la Curtea de Apel Timișoara, care fotografiau și filmau deplasarea lui Malița și Iovănuț spre sala de judecată. Scena îmbrâncelii a fost surprinsă de colegul nostru cu o cameră video. Până la închiderea ediției, instanța, care a rămas în pronunțare, nu luase o decizie în ceea ce privește contestația formulată de cei doi. Iovănuț și Malița sunt acuzați de săvârșirea infracțiunilor de tâlhărie, complicitate la tentativă de omor, complicitate la uz de armă fără drept, respectiv tâlhărie, tentativă de omor, nerespectarea regimului armelor și munițiilor și uz de armă fără drept. În cadrul audierilor cei doi inculpați au susținut că Daniel Dragoman ar fi fost împușcat de o persoană îmbrăcată în negru și nu de către ei. Arma cu care s-a tras nu a fost găsită.

JA-I.C.

Semnături pentru abrogarea Legii 196

Liga Habitat a început demersurile pentru abrogarea Legii 196/2018. ULAL Arad strânge semnături de la asociaţii.

ARAD. ULALA solicită sprijinul asociațiilor de locatari/proprietari din județul Arad pentru semnarea demersului inițiat de Liga Habitat, prin care se solicită de urgență abrogarea Legii 196/20018, privind înființarea, organizarea și funcționarea asociațiilor de proprietari și administrarea condominiilor, publicată în Monitorul Oficial, Partea I, nr. 660, din 30 iulie 2018, aflată în vigoare de la 28 septembrie 2018.

Scrisorile cu semnături semnate de asociații pot fi trimise pe e-mail ulal_arad@yahoo.com sau depuse la sediul ULAL Arad, de pe strada George Coșbuc, nr. 33, de luni - vineri între orele 9:00 - 17:00. Scrisorile pot fi trimise și prin poștă la Guvernul României - Primului Ministru, Str. Piața Victoriei, nr.1, Sector 1, București.

JA-V.G.

PROGRAM

VINERI, 12 OCTOMBRIE

15:00 Festivitatea de deschidere Oktober Bier Fest Arad
15: 05 Recital Fanfara „Pro Amiciţia" din Timişoara
16:00 Să înceapă distracţia - DJ Edelweiss
17:00 Muzică tradiţională bavareză, jocuri si premii
18:00 Tradiţii româneşti şi bavareze cu ansamblurile folclorice Banat-Ja şi Ansamblul „Mureşana"
19:00 Recital Karpaten Band
21:00 Recital Bosquito

SÂMBĂTĂ, 13 OCTOMBRIE

12:00 DJ Edelweiss
13:00 Muzică tradiţională bavareză, jocuri si premii, DJ Edelweiss
14:00 Happy Hour (Cu prietenii şi familia la masă)
15:00 Recital Fanfara „Harmony Vest"
16:00 Karpaten Band
17:00 DJ Edelweiss
18:00 Tradiţii româneşti şi bavareze cu ansamblurile folclorice Banat-Ja şi Ansamblul Mureşana
20:00 Karpaten Band
21:00 Recital Andrei Păunescu şi Trupa „Totuşi"
22:00 DJ Edelweiss

DUMINICĂ, 14 OCTOMBRIE

12:00 DJ Edelweiss
13:00 Happy Hour (Cu prietenii şi familia la masă)
14:00 Muzică tradiţională bavareză, jocuri si premii, DJ Edelweiss
15:00 Klaudia & Die Burzenland Party Band
16:00 Tradiţii româneşti şi bavareze cu ansamblurile folclorice Banat-Ja şi Ansamblul Mureşana
17:00 Klaudia&Die Burzenland Party Band
18:00 Karpaten Band
19:00 Jay Master Brass Band
20:00 Klaudia&Die Burzenland Party Band
21:00 Karpaten Band

(9516)

Sport

„Vom încerca să ne ridicăm la valoarea adversarului"

Miljan Medvedj, antrenor FCC ICIM Arad

11

este ora de start a primului joc în fața fanilor, din acest acest sezon, al voleibaliștilor de la UVVG ProVolei Arad, în CN de cadeți. Disputa de duminică are loc la sala de sport a Șc. Gim. „Avram Iancu" (Gen. 18), adversară fiind CSȘ Oțelu Roșu. De la ora 13, Westar Arad înfruntă, la sala Șc. Gim. „Aron Cotruș" - Gen. 12, pe CSȘ Blaj.

Gimnaștii Berar și Kotrong, la „Naționale"

PLOIEȘTI. Campionatul Național de gimnastică din acest an va avea loc la Ploiești, de vineri și până duminică, CS Municipal Arad având doi emisari. În concursul feminin, printre cele 26 de sportive se află și arădeanca Iulia Berar, iar în cel masculin, cu 47 de gimnaști la start, se află Adelin Kotrong. Aradul este reprezentat și la capitolul arbitrii, prin Eugen Cățean, Lucian Popa (la masculin) și Carina Franiov (feminin). **JA-D.L.**

Colaman Braun-Bogdan FOTO: FAN

Omagiu pentru „Cibi" Braun

ARAD. 113 ani se împlinesc duminică, 13 octombrie, de la nașterea celui care a fost antrenor al echipei UTA în trei rânduri după război, Coloman „Cibi" Braun-Bogdan. Cel care, alături de „Bătrâna Doamnă", a câștigat un titlu național (1954) și o Cupă a României (1953). Să nu uităm că marele Coloman Braun-Bogdan și-a început cariera de fotbalist la o altă grupare arădeană, AMEFA. Neobositul Pavel Șodinca îi invită pe toți cei din familia fotbalului arădean care doresc să-i aducă un omagiu lui „Cibi". Întâlnirea are loc sâmbătă, 12 octombrie, ora 15, la cimitirul Mureșel de pe strada Milan Tabacovici. **JA-D.S.**

Leagă UTA al treilea rezultat pozitiv?

După setul cu Metaloglobus, Ionuț Popa speră ca jucătorii „să aibă ouă" și în Cetatea Chindiei.

TÂRGOVIȘTE. Blazarea adversarului - rămas fără antrenorul principal Bogdan Andone cu doar câteva zeci de ore înainte de joc -, determinarea utiștilor, dorința de revanșă în fața suporterilor și, nu în ultimul rând, schimbările inspirate ale antrenorului Ionuț Popa au făcut ca UTA să câștige fără emoții, scor 6-1, confruntarea cu Metaloglobus.

„A fost un joc neașteptat de ușor după ce am primit golul atât de repede. În ciuda multiplelor absențe, echipa și-a revenit și am făcut un scor la care nu mă așteptam. Îi felicit pe jucători pentru acest rezultat concludent, obținut de ziua internațională a oului (13 octombrie). Îmi doresc ca jucătorii să aibă ouă în continuare, să dea dovadă de seriozitate în pregătire, iar împreună să putem trece peste toate problemele existente la club" - a spus antrenorul Ionuț Popa.

Alex Manea se înalță și înscrie spectaculos în jocul cu Metaloglobus FOTO: JA

De unde bani?

La finalul partidei, dinspre vestiarul utist se putea auzi refrenul preferat al fotbaliștilor: „Să vină banii". Tehnicianul „Bătrânei Doamne" îi înțelege pe băieți, dar: „Sunt și eu de acord să vină banii, dar nu știu de unde o să vină. Conducerea speră să rezolve niște bani pentru a mulțumi jucătorii, care știu că odată pe lună își au de luat primele, conform rezultatelor obținute".

În Cetatea Chindiei

Duminică, ora 13 (în direct pe DigiSport și Telekom Sport), roș-albii joacă în Cetatea Chindiei, împotriva unei echipe care și-a propus să nu mai rateze promovarea în prima ligă, după barajul pierdut, în vară, în fața celor de la FC Voluntari. Un joc cu puncte duble, la finalul căruia Manea și coechipierii lui vor să lege al treilea rezultat pozitiv. **JA-D.S.**

1 pauză, 2 final

Trupa pregătită de Viorel Moldovan vine după o victorie fără emoții obținută pe terenul unei echipe, ACS Poli Timișoara, aflată în degringoladă. Bănățenii nu pot rezista mai mult de o repriză, la fel ca și în meciul de Cupa României, la Arad, consumat după scenariul: 1 pauză, 2 final. Târgoviștenii ocupă locul 4, la un singur punct în urma echipelor de pe podium, având patru lungimi în fața echipei UTA.

A fost Cupa Zollern, ediția 3

PECICA. Cu pasiune și dragoste față de copii se pot muta munții din loc. O demonstrează și compania germană Zollern, care a organizat - pentru a treia oară - fără cusur o nouă ediție a Cupei Zollern la fotbal. Meritul aparține unor oameni inimoși: Aurel Neidenbach, director general Zollern; Adrian Lapte, director tehnic Zollern; Elena Lapte, director resurse umane Zollern; Ciprian Mogoș, manager Centrul de copii și juniori Progresul Pecica și Petru Antal, primarul orașului Pecica.

Terenul „masă de biliard", distincțiile și trofeele acordate, masa caldă oferită tuturor participanților, au fost principalele repere ale unei zile de neuitat. Dar, iată „filmul" Cupei Zollern la cele trei categorii de vârstă...

Progresul Pecica, învingătoare la grupa 2008-2009 FOTO: JA

Grupa 2006-2007

1.Unirea Sînnicolau Mare 7p (2-2, cu Socodor; 4-0, cu Academia și 4-0, cu Pecica); 2.ACS Socodor 5p (1-1, cu Academia și 4-0, cu Pecica); 3.Academia Brosovszky 2p (1-1, cu Pecica); 4.Progresul Pecica 1p.

Grupa 2008-2009

1.Progresul Pecica 7p (6-0, cu Socodor; 2-2, cu Sînnicolau Mare și 3-2, cu Poli Timișoara); 2.Unirea Sînnicolau Mare 4p (2-3, cu Poli Timișoara și 2-1, cu Socodor); 3.ACS Socodor 3p (3-2, cu Poli Timișoara); 4.Poli Timișoara 3p.

Grupa 2010-2011

1.Ac. Brosovszky 9p (6-0, cu Socodor; 3-0, cu Nădlac și 11-1, cu Pecica); 2. V.Nădlac 6p (4-2, cu Pecica și 5-2, cu Socodor); 3.ACS Socodor 3p (6-4, cu Pecica); 4. P.Pecica 0p. **JA-D.S.**

Un italian la fileul ProVolei

ARAD. Primul stranier din voleiul arădean este italianul Perrone Mauro, transferat în această toamnă de către divizionara secundă UVVG ProVolei Arad.

„Jucătorul italian este student în Arad, la Medicină. Sperăm să ne ajute cât mai mult. O altă noutate la nivelul lotului este revenirea lui Darie Toader, de la Oradea", ne-a declarat prof. Radu Sabău, președintele UVVG ProVolei, echipă care va debuta în noul sezon pe 20 octombrie, „acasă" cu CSU Brașov.

La capitolul plecări, antrenorul Marius Mascovits nu se mai poate baza pe Sergiu Rodina - campion național la volei pe plajă, juniori -, care va evolua la colega de serie a arădenilor, CSU Timișoara.

În seria de Vest a Diviziei A2 mai participă grupările: VC II Zalău, CSȘ 2 Baia Mare și LAPI Dej. **JA-D.L.**

Vine campioana la Arad!

ARAD. Start de sezon cum nu se putea mai greu pentru baschetbalistele de la FCC ICIM. După eșecul de la Satu Mare - confruntare unde arădencele au ținut aproape de adversare timp de 35 minute - , sâmbătă, ora 18, în „Polivalenta" arădeană sosește campioana en-titre, Sepsi Sf. Gheorghe. În runda inaugurală a Ligii Naționale, fetele din Secuime au spulberat CSM Târgoviște, scor 101-69, având în jucătoarea Under 23, Ioana Ghizilă, cea mai bună marcatoare cu 22 puncte.

Un duel interesant între două dintre cele mai valoroase conducătoare de joc din campionatul intern, Brankica Hadzovic și Anne Marie Părău. Oficialii arădeni speră în recuperarea americancei Harrison, pentru a putea da o replică pe măsură campioanei. Cum intrarea va fi liberă, galben-albastrele trag nădejde că vor fi încurajate de un public numeros. **JA-D.S.**

Un nou duel între Hadzovic și Părău FOTO: JA

Pentru albumul de colecție

În albumul de colecție al Clubului Sportiv Astra Arad la loc de cinste stă fotografia cu performerii luptelor greco-romane Mihai Mihuț și Dorin Pârvan, încadrați de antrenorul emerit Spiridon Stanciu și președintele grupării, Valer Blidar. FOTO: JA

Trei din patru luptă pentru un loc pe podium

ARAD. Am și uitat de când nu a mai arătat atât de bine clasamentul seriei din care fac parte echipele arădene de Liga 3. Cu trei din cele patru grupări între primele cinci clasate. În runda cu numărul 8 e rost de (alte) puncte importante.

Vineri, ora 15, la Pâncota, liderul Șoimii Lipova are prima șansă în fața penultimei clasate, CSM Lugoj, iar Sergiu Popa și coechipierii acestuia nu pot rata oportunitatea de a ține minim trei lungimi în fața adversarelor de pe podium. În aceeași zi și la aceeași oră, la câțiva zeci de kilometri distanță, la Sebiș, „bancarii" lui Călin Cojocaru dau peste imprevizibila echipă din Giarmata. O confruntare între două echipe în formă, sebișenii venind după două victorii legate, iar oaspeții din județul Timiș, după o serie de trei jocuri fără înfrângere. În fine, cel mai așteptat duel al zilei de vineri se joacă la Dumbrăvița, între două noi-promovate care au început excelent sezonul, completând podiumul după Șoimii Lipova. Mai mult, Crișul Chișineu Criș este neînvinsă, obiectivul lui Abrudean fiind acela de a încerca să prelungească invincibilitatea cât mai mult.

Șoimii Lipova va asedia, cu siguranță, poarta lugojenilor FOTO: JA

În fine, sâmbătă, ora 15, Lunca Teuz Cermei se deplasează la Galda pentru a recupera punctele irosite runda trecută pe teren propriu. După o ședință de analiză, Radu Anca a fost (re)confirmat ca antrenor, iar băieții au promis că vor începe urcușul în clasament. **JA-D.S.**

JURNAL ARĂDEAN

Carlos Tevez (dreapta)

Schimbă canalul şi se uită la golf

FOTBAL. Fotbalistul argentinian Carlos Tevez, care joacă în prezent la Boca Juniors, a dezvăluit într-un interviu pentru ziarul Clarin că nu îi place să vadă fotbal la televizor şi în locul unui derby precum FC Barcelona - Real Madrid preferă să urmărească un turneu de golf.

„Nu mă interesează şi nu ştiu nimic despre politică. Când eram copil, în casă nu se vorbea de politică şi nici acum în casa mea. Tatăl meu pleca la 6 dimineaţa la muncă şi se întorcea la 7 seara. Muncea pentru o farfurie de mâncare. Ăsta e exemplul care trebuie dat copiilor. Şi educaţia. Nu îmi place fotbalul la televizor", spune acesta.

SURSA: AGERPRES

A semnat pentru AC Milan

FOTBAL. Mijlocaşul brazilian Lucas Paqueta, dorit de marile cluburi europene de fotbal, a ales să evolueze la echipa italiană AC Milan, transferul său ridicându-se la 35 milioane euro.

Paqueta, format la Flamengo Rio de Janeiro, unde a sosit la vârsta de zece ani, a semnat un contract pe cinci sezoane cu AC Milan, unde va încasa un salariul anual de 1,5 milioane euro. Publicaţia sportivă din peninsulă adaugă că fotbalistul sud-american, în vârstă de 21 ani, a efectuat miercuri vizita medicală la Rio, urmând să alăture grupării de pe San Siro în luna ianuarie, când se va redeschide perioada transferurilor.

Paqueta a fost a fost convocat în premieră la naţionala Braziliei luna trecută, cu ocazia meciurilor cu SUA şi El Salvador. **SURSA: AGERPRES**

Inclus în topul tinerilor talentaţi

FOTBAL. The Guardian a dat publicităţii numele celor mai talentaţi 60 de tineri din fotbalul mondial.

În top se regăseşte şi un fotbalist român, Jovan Markovic (17 ani) de la Craiova.

The Guardian i-a analizat pe cei mai promiţători tineri din fotbalul internaţional şi a inclus şi un român. Pe lângă fotbalişti de la Liverpool, Bayern, City sau Barcelona, jurnaliştii l-au inclus şi pe Jovan Markovic.

„Markovic a marcat sute de goluri în ligile de tineret şi a primit un contract profesionist din partea Craiovei la 16 ani. A debutat la seniori şi speră să ajungă la nivulul idolului său, Zlatan Ibrahimovic. O serie de accidetări au stopat ascensiunea fotbalistului, dar acum s-a întors", sună o parte din descrierea făcută de The Guardian.

SURSA: MEDIAFAX

Salvat de imaginile video!

Cristiano Ronaldo poate ieşi nevinovat din scandalul violului.

FOTBAL. Cazul de viol cu care Cristiano Ronaldo (33 de ani) ţine prima pagină a presei internaţionale în ultimele săptămâni ar putea lua o turnură favorabilă superstarului portughez de la Juventus Torino. Joi, presa din Portugalia vorbeşte despre o înregistrare care l-ar scăpa de toate problemele.

Ronaldo a negat orice acuzaţie, dar eforturile depuse de Leslie Stovall, avocata lui Mayorga, l-au determinat să angajeze unul dintre cei mai importanţi avocaţi din Statele Unite ale Americii şi să ia în serios procesul care-i poate distruge cariera şi reputaţia. Însă misiunea lui Cristiano Ronaldo ar putea fi uşurată de apariţia unei înregistrări video care ar putea demonstra că fotbalistul şi Mayorga s-au întors în clubul de noapte din Vegas, imediat după ce au întreţinut relaţii sexuale. Acum, presa portugheză susţine că, dacă imaginile vor fi găsite, cazul se va încheia: „După ce au întreţinut relaţii intime, Cristiano şi Kathryn au părăsit împreună hotelul şi s-au întors în acelaşi club unde s-au cunoscut. Investigatorii caută acum filmările de pe camerele de supraveghere de la acea vreme. Dacă ele mai există, atunci cazul este rezolvat", scriu portughezii. Marele scandal a început odată cu dezvăluirile nemţilor de la Der Spiegel, care au obţinut atât mărturia lui Mayorga, cât şi actul semnat de Ronaldo şi Kathryn prin care portughezul e de acord să-i plătească 375.000 de euro în schimbul tăcerii.

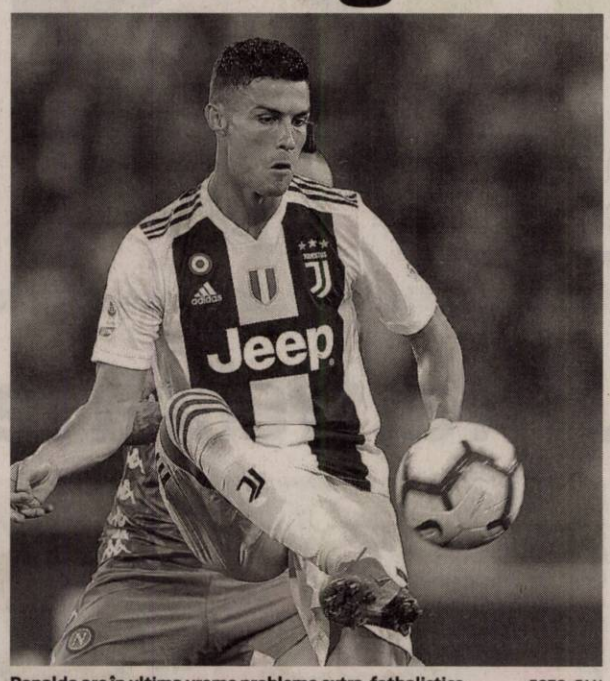

Ronaldo are în ultima vreme probleme extra-fotbalistice FOTO: FAN

Ulterior, avocatul lui Mayorga a dezvăluit că a mai găsit o altă victimă a lui Ronaldo, pe care Cristiano ar fi forţat-o să întreţină relaţii sexuale în Londra, în 2009, apoi a vorbit despre existenţa altor două fete care au trecut prin această situaţie. Cazul a fost redeschis de autorităţile din Las Vegas, Nevada, iar Cristiano a fost anunţat că va fi audiat în cel mai scurt timp. Până acum, lusitanul a refuzat să vorbească prea mult pe seama cazului, a transmis că totul e doar o încercare de a-i păta imaginea, dar apropiaţii săi susţin că nu va dura mult până când starul lui Juve va avea o poziţie oficială.

SURSA: MEDIAFAX

Este incert pentru disputa cu Real

FOTBAL. Barcelona nu va putea conta pe serviciile lui Samuel Umtiti (24 de ani) pentru următoarele luni. Fundaşul are nevoie de operaţie după accidentarea de la genunchi, iar recuperarea va dura mai mult decât se credea iniţial.

Umtiti nu a evoluat în ultimele două partide ale Barcelonei, ambele în campionat, din cauza problemei de sănătate. În momentul de faţă, medicii clubului catalan trebuie să se decidă dacă fundaşul va fi supus unei intervenţii chirurgicale sau dacă va fi preferată metoda regenerării cartilagiului prin tratament, aşa cum s-a procedat iniţial. Mai mult ca sigur, Samuel Umtiti va absenta în El Clasico, programat la sfârşitul acestei luni. **SURSA: MEDIAFAX**

Edinson Cavani FOTO: FAN

Cavani ar putea ajunge la Atletico

FOTBAL. Edinson Cavani (31 de ani) pare că s-a săturat de situaţia de la PSG şi e tentat de o plecare de la campioana Franţei, iar spaniolii de la AS anunţă că drumul golgheterului uruguayan ar putea continua în Primera Division, la Atletico Madrid.

Mare fan al vârfului pe care a mai încercat să-l aducă în capitala Spaniei şi în trecut, Diego Simeone vrea să profite de situaţia creată sub comanda lui Thomas Tuchel şi să dea marea lovitură pe piaţa transferurilor. Chiar dacă are 31 de ani, Cavani rămâne un jucător de top, iar francezii l-ar putea vinde fie în iarnă, fie în vara lui 2019.

SURSA: MEDIAFAX

Novak Djokovic FOTO: FAN

Revanşa lui Novak Djokovic

Novak Djokovic, calificat în sferturile turneului Masters 1.000 ATP de la Shanghai.

TENIS. Tenismanul sârb Novak Djokovic, al doilea favorit, s-a calificat joi, fără probleme, în sferturile de finală ale turneului Masters 1.000 ATP de la Shanghai, dotat cu câştiguri în valoare de 7.086.700 dolari, după ce a trecut în două seturi, 6-4, 6-0, de italianul Marco Cecchinato. Djokovic şi-a luat astfel o revanşă în faţa italianului, care îl învingea în primăvară în sferturi la Roland Garros, cu 6-3, 7-6 (4), 1-6, 7-6 (11).

În următoarea fază a competiţiei, Djokovic îl va întâlni pe sud-africanul Kevin Anderson (cap de serie numărul 7) sau pe grecul Stefanos Tsitsipas (cap de serie numărul 10). La rândul lui, tenismanul elveţian Roger Federer, N. 2 mondial şi principal favorit, s-a calificat cu emoţii joi în sferturi, după ce l-a învins pe spaniolul Roberto Bautista (28 ATP) în trei seturi, 6-3, 2-6, 6-4, după aproape două ore de joc. Federer, deţinătorul titlului, a avut un meci greu, la fel ca în turul precedent, împotriva rusului Daniil Medvedev. Elveţianul va lupta pentru un loc în semifinale cu al optulea favorit, japonezul Kei Nishikori, N.12 mondial, care a trecut joi de americanul Sam Querrey (57 ATP), cu 7-6 (9/7), 6-4.

Într-unul din cele mai aşteptate dueluri din optimi, sud-africanul Kevin Anderson, locul 8 ATP şi favorit N.7, s-a impus în faţa grecului Stefanos Tsitsipas (15 ATP şi al zecelea favorit), cu 6-4, 7-6 (7/1). El va fi următorul adversar al sârbului Novak Djokovic (3 ATP), al doilea favorit, care l-a învins uşor joi, 6-4, 6-0, pe italianul Marco Cecchinato. **SURSA: AGERPRES**

Liga Campionilor umple visteria la Inter Milano

FOTBAL. Inter va obţine 54 de milioane de euro de pe urma meciurilor din Liga Campionilor!

Inter obţine sume importante din biletele vândute în grupele Ligii Campionilor. Potrivit Gazzetta dello Sport, în conturile clubului vor intra aproximativ 54 de milioane de euro. Inter se află în grupă cu PSV, Tottenham şi Barcelona.

Inter a revenit în grupele Ligii Campionilor după 6 ani şi jumătate, iar entuziasmul fanilor este uşor vizibil din interesul afişat pentru meciurile de pe teren propriu. Inter va juca toate partidele cu casa închisă. Presa din Italia a analizat importanţa duelurilor din perspectiva câştigurilor financiare şi a observat un plus economic consistent în conturi, 54 de milioane de euro. Suma reprezintă 20% din totalul sumelor obţinute din vânzarea biletelor sezonului trecut.

Pe lângă veniturile din bilete, Inter va primi din partea UEFA încă 39 de milioane de euro pentru participarea în grupe, la care se mai pot adăuga şi alte sume, în funcţie de rezultate. Forul european oferă 2.7 milioane de euro pentru victoriile din grupă şi 9.5 milioane pentru accederea în 16-imile competiţiei.

SURSA: MEDIAFAX

Fanii se înghesuie pentru Inter şi în campionat FOTO: FAN

Henry ar putea ajunge în fotbalul din Hexagon FOTO: FAN

Henry este dorit la AS Monaco

Fostul secund al Belgiei, Thierry Henry, ar putea prelua AS Monaco.

FOTBAL. Cel mai prost start de sezon din istoria lui AS Monaco i-a fost fatal lui Leonardo Jardim.

Joi, monegascii au anunţat despărţirea de omul care a adus titlul în urmă cu două sezoane, iar cele mai mari şanse să-l înlocuiască le are Thierry Henry (41 de ani).

Deşi a făcut o muncă foarte bună, s-a încoronat campion în Ligue 1, a ajuns în semifinalele Ligii Campionilor şi a produs jucători vânduţi ulterior pe sute de milioane de euro, venezueleanul Leandro Jardim a rămas fără credit după ce a strâns doar o victorie în primele nouă etape din noul sezon şi a dus fosta campioană pe locul 18. Cu el plecat, şefii din Principat au o ţintă clară, Thierry Henry, iar mutarea are mari şanse să se realizeze în cel mai scurt timp posibil. Fost antrenor secund al lui Roberto Martinez la naţionala Belgiei, Henry s-a aflat pe lista celor de la Aston Villa şi a mai fost dorit şi de Bordeaux, dar se pare că va alege AS Monaco drept primul club din cariera de antrenor principal.

Nu întâmplător, pentru că Monaco e echipa care l-a lansat în fotbalul mare, Henry marcând, la începutul carierei de fotbalist, 20 de goluri în 105 meciuri pentru monegasci. **SURSA: MEDIAFAX**

SC ERGAD TECHNOLOGY SRL

Arad, str. Pădurii nr. 24

firmă cu capital integral italian care activează în domeniul industriei electronice
angajează:

OPERATORI LINIE SMD

Cerinţe:
- Cunoaşterea şi capacitatea de a citi schemele electronice constituie un avantaj
- Disponibilitate pentru deplasări în Italia.
- Se vor specifica în curriculum vitae experienţele de muncă în domeniul electronicii

Se oferă:
- Salariu de încadrare 2750 ron
- Bonus după 3 luni de la data angajării
- Ore suplimentare plătite dublu
- Sporuri de noapte plătite
- Decontare transport
- Tichete de masă din prima zi
- Prime de vacanţă

MONTATORI SUBANSAMBLE ŞI OPERATORI ASAMBLARE

Femei şi bărbaţi pentru montarea componentelor electronice.
Se oferă:
- Salariu de încadrare 2500 ron
- bonus după 3 luni de la data angajării
- decontare transport + asigurăm transport pe ruta Arad-Zădăreni şi Arad-Iratoş, Dorobanţi, Curtici, Macea cu microbuz
- tichete de masă din prima zi
- prime de vacanţă
- analize gratuite pentru angajare
- ore suplimentare plătite dublu
- program de lucru 1 schimb

Trimiteti CV la adresa: otilia.dimeny@ergad.eu sau prin fax 0257-306.194; tel.0257-206.247. (9212 - H 89191)

SC ERGAD TECHNOLOGY SRL

Arad, str. Pădurii nr. 24

firmă cu capital integral Italian care activează în domeniul industriei electronice
angajează:

MONTATORI SUBANSAMBLE ŞI OPERATORI ASAMBLARE PARTE MECANICĂ

Femei şi bărbaţi pentru montarea componentelor electronice.
Se oferă:
- Salariu de încadrare 2600 ron din prima lună
- bonus după 3 luni de la data angajării
- decontare transport + asigurăm transport pe ruta Arad-Zădăreni şi Arad-Iratoş, Dorobanţi, Curtici, Macea cu microbuz
- tichete de masă din prima zi
- prime de vacanţă
- analize gratuite pentru angajare
- ore suplimentare plătite dublu
- program de lucru 1 schimb

TEHNICIENI ELECTRONIŞTI,

Pentru control şi reparare plăci electronice cu tehnologia SMD şi montarea componentelor în SMD
Cerinţe:
- Experienţă
- cunoaşterea limbi italiene constituie un avantaj
- cunoaşterea şi capacitatea de a citi schemele electronice;
- capacitatea de a suda componentele SMD;
- disponibilitate pentru deplasări în Italia.
- se vor specifica în curriculum vitae experienţele de muncă în domeniul electronicii
- salariu de încadrare 2750 ron din prima lună
- bonus după 3 luni de la data angajării

Trimiteţi CV la adresa: otilia.dimeny@ergad.eu sau prin fax 0257-306.194; tel. 0257-206.247. (9211 - H 89191)

SC « ARCOOM » SCM Arad

FIRMA DE CONFECTII TEXTILE PENTRU FEMEI, IN SISTEM LOHN

str. Closca nr. 8, la 3 minute de Piata Mihai Viteazul

ANGAJEAZĂ (în Arad şi Curtici):

- **CONFECŢIONERE LA MAŞINILE DE CUSUT**
- **TĂIETOR BANZIG**
- **Ing. în CONFECŢII TEXTILE**

OFERIM:
- Lucrul într-un schimb de la 7.00h – 15.30h, cu două pauze de la 10.00h şi 13.00h
- Tichete de masă
- Decontarea transportului urban şi interurban
- Salarizare atractivă

(9503)

Informaţii la telefoanele:
0257 256 919
0784 216 178
0726 783 610

INCHIRIERI SPATII COMERCIALE

- Spatiu comercial de 40 mp, str. Banu Mărăcine nr. 26 bl. 1/C, sc. C, ap. 42 Arad
- Birou in suprafata de 30 mp, str. Eftimie Murgu nr. 96 A
- Spatiu comercial de 20 mp, str. Splai Ghe. Magheru Bl. 331, ap. 33/b, sc. A

Oftamed

Servicii oftalmologice complete

Oftalmologie | Optică | Chirurgie | Laser

Descoperă noua
sală de operaţii pentru intervenţii chirurgicale oftalmologice

Dr. Turlea Magdalena
Dr. Turlea Cristian

reducere 25%
pentru operaţii de cataractă

Arad, str. Miron Costin bl. 9 ap. 2-3

0257 253 523 www.oftamed.ro 0735 520 489

(640115)

ELNET SECURITY

Protecting People and Places

ELNET GRUP - SECURITY & FIRE

angajează:

AGENŢI DE SECURITATE

femei/bărbaţi, cu/fără atestat pentru obiective industriale şi spaţii comerciale în Arad.

OFERIM:
■ Contract de muncă integral ■ Salariu net 1.600 – 2.000 lei ■ Bonusuri de angajare ■ Transport gratuit la si de la obiectiv ■ Posibilitate de decontare transport pentru agentii din provincie ■ Punctualitatea platii salariilor ■ Stabilitate la locul de muncă ■ Program de lucru în ture de 12/24, 12/48 sau 12/36

☎ 0752.042.558/ 0735.188.865

(9382)

DR. ONITA CENTRU MEDICAL

CENTRUL DE CHIRURGIE SI PROCTOLOGIE DR. ONITA

HEMOROIZI
Fisuri, Fistule anale
VARICE
Tratamente profesioniste personalizate cu sau fără operaţie.

Arad, str. Augustin Doinas 32
Tel. 0740-336-899
www.dronita.ro

(640654)

Policlinica dr. Turcin

Ep. Roman Ciorogariu nr 52 Arad, ☎ 0257/285510,
e-mail: policlinicaturcin@gmail.com http://www.policlinicaturcin.ro

Policlinica DR. TURCIN oferă:

- Cardiologie (EKG, Ecografie cardiacă)
- Dopler vascular, Holter EKG si TA, Test de efort,
- Oftalmologie adulţi si pediatrie (testare vedere de la 6 luni, chirurgia cataractei de la 1.200 RON, câmp vizual, optica medicală)*
- ORL adulţi şi pediatrie (videoendos-copie, testări alergologice)*
- pneumologie
- gastroenterologie
- neuropsihiatrie
- medicină de familie
- ecografii generale
- analize Siguranţa Circulaţiei.
- ginecologie
- transport medical

***consultaţiile la ORL, Oftalmologie şi Psihiatrie sunt GRATUITE cu bilet de trimitere de la medicul de familie** (5673 - H 640061)

MAXSTILE S.R.L.

SELECTEAZĂ URGENT PERSONAL
(calificat sau necalificat - absolvenţi de liceu cu sau fără bacalaureat - **ÎN VEDEREA CALIFICĂRII**) pentru:

- **TAPIŢERIE** (tapiţer+ montator+însăcător)
- **CROITORIE**
- **CUSUT**
- **OPERATOR BANZINC BURETE**
- **MONTAJ SCHELETE LEMN**
- **OPERATOR AUTOCAD**
- **MANIPULANT**

Pentru relaţii şi depunerea CV-urilor:
- E-mail **eugenb@maxstile.ro**
- GSM – **0757 095 637** între orele 07 -18.
- La punctul de lucru din **Sânicolau, str. Nicolaus Lenau Nr. 11** în zona Gării Aradul Nou

(9459 - H 180103)

s.c. OK TEHNIC CONSULT s.r.l. s.c. ORIGINAL TEHNIC SRL s.r.l

Prestează următoarele servicii:

- Operator RSVTI;
- Verificare supape de siguranţă pe stand mobil;
- Încercare la presiune hidraulică la rece;
- Cursuri de formare profesională în meseria de Stivuitorist;
- Stagiu de instruire periodica pentru stivuitoristi;
- Întocmire documentaţii de mediu/ raportari SIM.

Arad, Str. 9 Mai, nr. 3, etaj 1
Tel. 0723 842 867; 0722 437 525; www.okt.ro

(9350)

PRIMĂRIA MUNICIPIULUI ANUNŢĂ

Organizarea concursului de recrutare pentru ocuparea următoarelor funcţii publice de execuţie vacante:

➢ **Serviciul Întreţinere şi Reparaţii Căi de Comunicaţii Terestre:**
- ***consilier, clasa I, gradul profesional superior;***

Condiţii specifice: studii universitare de licenţă absolvite cu diplomă, respectiv studii superioare de lungă durată, absolvite cu diplomă de licenţă sau echivalentă - domeniul fundamental de ierarhizare: **Ştiinţe inginereşti** - ramura de ştiinţă: **Inginerie civilă** – conform H.G.R. nr. 158/2018, cu modificările şi completările ulterioare; vechime în specialitate: minimum 7 ani;
- ***consilier, clasa I, gradul profesional asistent;***

Condiţii specifice: studii universitare de licenţă absolvite cu diplomă, respectiv studii superioare de lungă durată, absolvite cu diplomă de licenţă sau echivalentă - domeniul fundamental de ierarhizare: **Ştiinţe inginereşti** - ramura de ştiinţă: **Inginerie civilă** - domeniul de licenţă: **Inginerie civilă** - specializarea: **Căi Ferate, Drumuri şi Poduri** – conform H.G.R. nr. 158/2018, cu modificările şi completările ulterioare; vechime în specialitate: minimum 1 an;

Condiţiile generale de ocupare a funcţiilor publice pentru care se organizează concursul sunt cele prevăzute la art. 54 din Legea nr. 188/1999 privind Statutul funcţionarilor publici.

Concursul constă în:
- selecţia dosarelor de concurs: în termen de max. 5 zile lucrătoare de la data expirării termenului de depunere a dosarelor;
- proba scrisă programată în data de **14.11.2018, ora 11:00,** la sediul instituţiei – Arad B-dul Revoluţiei nr.75;
- proba interviului programată în max. 5 zile lucrătoare de la data susţinerii probei scrise.

Dosarul de concurs conţine, în mod obligatoriu, documentele prevăzute la art. 49 din H.G. nr. 611/2008, cu modificările şi completările ulterioare.

Dosarele de concurs se depun la sediul instituţiei în termen de 20 de zile de la data publicării anunţului în Monitorul Oficial, Partea a III-a.

Coordonatele de contact pentru primirea dosarelor:
- adresa de corespondenţă: Arad, B-dul Revoluţiei nr.75, cam.8 - Serviciul Resurse Umane;
- telefon: 0257281850, interior 162;
- fax: 0257250253;
- adresa de e-mail: **pma@primariaarad.ro;**
- persoana de contact: Dan Anca-Diana – consilier juridic – Serviciul Resurse Umane.

Bibliografia şi atribuţiile prevăzute în fişele posturilor se afişează la sediul instituţiei - avizierul Serviciului Resurse Umane şi pe pagina de internet a instituţiei: **www.primariaarad.ro.**

Transformă nemulţumirea în siguranţă!

ARTEX SCM

Arad str. Aurel Crisan nr. 17- Micalaca

ANGAJEAZĂ

Confecţioneri îmbrăcăminte; Persoane cunoscătoare de meserie sau Persoane care doresc să înveţe meseria de confecţioner; Montatori butoni şi capse; Călcători cu câştiguri în acord individual.

PRIMĂ DE TRANSPORT- PREZENŢĂ.

OFERIM: tichete de masă, premii de Paşte si Crăciun, asistenţă medicală, lucru într-un singur schimb.

ANGAJĂRILE SE FAC PE BAZĂ DE PROBĂ DE LUCRU.

DETALII: telefon: **0357- 408275; 0357- 408276** sau la adresa din **Micalaca, str. Aurel Crişan nr. 17, Arad**

(9471 - H 73484)

SOCIETATE PRODUCĂTOARE DE MOBILĂ ŞI UŞI
angajează femei şi bărbaţi (pot fi pensionari) pentru:
- **tâmplar mecanic + montator**
- **operator finisaj**
- **muncitor necalificat**

Asigurăm transport, tichete de masă, analize gratuite.

INFORMAŢII:
0722.591.489.

Firma de securitate angajează:
AGENŢI DE SECURITATE
ŞEF DE TURĂ
AGENŢI DE INTERVENŢIE
program de lucru 12/24,12/48.

Informaţii la ☎ **0257 287 792,** sau pe strada **NELU ARISTIDE DRAGOMIR NR. 28.** (9478)

SCP EXPERT SPRL *practicieni în insolvenţă*

Va comunicam prin prezenta ca la data de 04.10.2018, prin sentinta civila nr. 226/04.10:2018, pronuntata de judecatorul sindic in dosarul 1911/108/2018 aflat pe rolul Tribunalului Arad, s-a deschis procedura generala a insolventei prevazuta de Legea 85/2014, impotriva debitoarei **TOPAGRAR TIPAR SRL** cu sediul in loc. Tipar, nr. 116, comuna Sintea Mare, jud. Arad, , EXPERT SPRL fiind numit in cauza in calitate de administrator judiciar provizoriu.

In aceste conditii, in calitatea dvs. de creditor al debitoarei, in conformitate cu prevederile art. 146 din L 85/2014, va invederam urmatoarele:

- termenul limita pentru inregistrarea cererii de admitere a creantelor asupra averii debitorului este data de **12.11.2018**
- termenul de verificare de catre administratorul judiciar a creantelor, de intocmire, afisare si comunicare a tabelului preliminar de creante este data de **30.11.2018**
- termenul pentru solutionarea eventualelor contestatii si definitivarea tabelului de creante este stabilit in data de **10.01.2019**

In temeiul art. 47 si 100 alin. 1, lit. e) din legea 85/2014 administratorul judiciar provizoriu convoaca adunarea creditorilor societatii pentru data de 06.12.2018 ora 14[00], in Arad, str. D. Bolintineanu, nr. 5, et. 1, jud. Arad, cu urmatoarea ordine de zi: 1) Alegerea comitetului creditorilor; 2) Analiza situatiei actuale a debitoarei; 3) Confirmarea administratorului judiciar; 4) Stabilirea retributiei administratorului judiciar.

In caz de neintrunire a cvorumului necesar in vederea validarii adunarii creditorilor, administratorul judiciar provizoriu reconvoaca adunarea creditorilor pentru data de 13.12.2018, ora 14,00 in aceeasi locatie si cu aceeasi ordine de zi. „ (9525)

Publicitate 0257/280.904

DECESE

Tristeţe fără margini şi lacrimi de dor ne copleşesc acum când destinul crud l-a trecut la cele veşnice pe iubitul nostru soţ, tată, frate,

BOGDAN BOROD

la numai 48 ani.

Rugăm pe bunul Dumnezeu să-i găsească un loc aparte printre îngeri de unde să-i vegheze pe cei dragi! Slujba de înmormântare va avea loc astăzi, 12 octombrie 2018 la ora 15,00, de la Casa Funerară Kuki din Grădişte.

Familia îndoliată

Cu durere în suflet aducem la cunoştinţă trecerea la cele veşnice a iubitei noastre mamă, soacră şi bunică,

KISS LUCIA

în vârstă de 76 ani.

Înmormântarea va avea loc astăzi, 12 octombrie 2018, ora 14,00 la Cimitirul din Aradul Nou.

Familia îndoliată

Cu adâncă durere anunţăm încetarea din viaţă a celui care a fost soţ, tată, socru şi bunic,

ing. MARIUS ŞICLOVAN

la vârsta de 77 ani.

Dumnezeu să-l odihnească în pace! Înmormântarea va avea loc sâmbătă, 13 octombrie 2018, ora 13,00 de la Capela Kuki de pe str. Cocorilor.

Familia îndoliată

Cu durere în suflet anunţăm decesul celei care a fost mamă şi bunică,

HĂRDĂLĂU SAVETA

în vâstă de 86 ani.

Înmormântarea va avea loc astăzi, 12 octombrie 2018 în loc. Şomoşcheş.

Familia îndoliată

Cu durere în suflet ne despărţim de mama, soacra, bunica şi străbunica

MICULIŢ ELENA,

din Minişul de Sus,

care după o grea suferinţă a trecut la cele veşnice la frumoasa vârstă de 85 de ani.

Înmormântarea va avea loc sâmbătă, 13 octombrie 2018, ora 13,00 de la Casa Funerară Kuki Grădişte, la Cimitirul Grădişte.

Familiile îndoliate: Miculiţ şi Muntean

CONDOLEANŢE

Colectivul Liceului Tehnologic de Transporturi Auto „Henri Coandă" Arad, regretă trecerea în nefiinţă a domnului

prof. ing.

MARIUS ŞICLOVAN,

fost director al instituţiei

şi transmite sincere condoleanţe familiei. Dumnezeu să-l odihnească în pace!

Anunţurile de deces se publică GRATUIT!

MULŢUMIRI

Mulţumim tuturor celor care prin gânduri, mesaje, flori, coroane şi prezenţă au fost alături de noi în momentele grele la despărţirea de dragul nostru

BUBU,

ing.

MUNTEAN GHEORGHE-MARCEL.

Dumnezeu să-l odihnească!

Fam. îndoliată

COMEMORĂRI

Dragă

NELA,

din tot sufletul am fi vrut să-ţi spunem azi, „La mulţi ani!",

din păcate putem spune doar „Dumnezeu să te odihnească în pace!". Ne lipseşti enorm.

Veşnic îndureraţi fiul Răzvan şi soţul Nelu

Cu imensă durere în suflet, amintim că au trecut 6 săptămâni de când a plecat dintre noi scumpul nostru tată şi bunic,

BOARIU GHEORGHE.

Parastasul va avea loc azi, 12 octombrie 2018, ora 16,00 la Catedrala Ortodoxă Veche. Dumnezeu să îl odihnească în pace!

Familia

Ne uităm noaptea la stele/ Că nu ştim pe care eşti din ele/ Am vrea un semn ca să ne dai/ Să ştim că eşti acolo-n Rai./ Şi că te rogi lui Dumnezeu/ Să ocrotească ce-a fost al tău/ În lumea asta de păcat/ Din care Domnul te-a luat/ Un gol imens şi infinită tristeţe ne-ai lăsat/ Şi au trecut doi ani de când tu ai plecat,

STELIAN BOBRIC.

Dumnezeu să te odihnească în pace puiul nostru! Vom plânge mereu de dorul tău.

Soţia Marilena cu familia

Deşi trecut-a timpul/ Tu parcă n-ai plecat,

STELIAN BOBRIC.

Noi rămânând cu plânsul/ De tine n-am uitat/ Nu a uitat Diana, iubita ta fiică/ Dar nici Raisa, frumoasa-ţi nepoţică.

Te vom plânge mereu: fiica Diana şi nepoţica Raisa

www.aradon.ro

SERVICII FUNERARE

NOSFERATUM

SERVICII FUNERARE COMPLETE

Arad, str. Ghiba Birta nr. 26 - Tel.: 0752 10 11 12; 0357 80 48 38

NON STOP e-mail: nosferatumarad@yahoo.com www.nosferatum.ro

TRANSPORT GRATUIT ÎN MUNICIPIUL ARAD ŞI ORAŞUL PECICA

* Sicrie la preţ de producător;* Înmormântări GRATUITE – doar pe baza cuponului de pensie; * Consultanţă şi medic constatator; * Rezolvăm actele la spital, primărie, casă de pensii, C.A.R.P.; * PRELUĂM DECEDAŢII DE LA MORGĂ; * Igienizare, cosmetizare, îmbălsămare, incinerarii, REPATRIERI, CAPAC FRIGORIFIC; * CAPELA CIMITIR ETERNITATEA (UTA)! * Borduri, monumente funerare, mozaic, marmura, granit.

Ne amintim mereu de d-na

prof. CÎRLUGEA GRAŢIANA,

acum la şase săptămâni de la deces. Rugăm pe Bunul Dumnezeu să-i înalţe sufletul în Împărăţia Raiului la loc de lumină şi linişte veşnică!

Înv. Maleş Floarea

Mă mistuie dorul şi îmi este atât de greu fără tine iubita mea, uneori îmi apari în vis ca un gingaş înger care îmi dă speranţe şi mă călăuzeşte în această lume nedreaptă. S-au dus 3 ani de la plecarea ta în eternitate, lăsându-ne în suflet un gol imens, neţărmurită durere, tristeţe, atâtea regrete şi suave amintiri, de aceea ne este atât de dor de tine draga noastră,

ELENA CLINTOC.

Preaslăvitul Dumnezeu să o binecuvinteze, să o ocrotească şi să o călăuzească veşnic în Împărăţia Sa! Parastasul de 3 ani va avea loc duminică, 14 octombrie 2018, ora 11,30 la Biserica Ortodoxă din Subcetate, P-ţa 13 Martiri F.N.

Soţul şi familia

Dragă

DORINA,

pe 13 octombrie ar fi trebuit să-ţi spunem „La mulţi ani", ai fi împlinit 66 ani.

Prin plecarea ta noi am învăţat cel mai greu lucru din viaţă noastră, să trăim fără tine. Amintirea ta ne dă puterea să mergem mai departe. Dumnezeu să îţi vegheze odihna veşnică!

Familia

Tristă şi neuitată rămâne pentru noi ziua de 14 octombrie când în urmă cu 3 ani ne-a părăsit pentru totdeauna soţul, tatăl, socrul şi bunicul nostru drag,

ISPRAVNIC ILIE.

Veşnică odihnă!

Familia

Cu durere în suflet anunţăm că s-au scurs 40 de zile de la trecerea la cele veşnice a iubitului nostru soţ, tată, bunic şi străbunic,

CRISTEA PETRU.

Slujba de parastas va avea loc sâmbătă, 13 octombrie 2018, ora 14,00 la Catedrala Ortodoxă Veche.

Familia

Au trecut 6 săptămâni de la plecarea dintre noi a celui care a fost

GROZA IOAN.

Parastasul de pomenire va avea loc duminică, 14 octombrie 2018, ora 12,00 la Biserica Ortodoxă din Mândruloc.

Soţia ta dragă Doina cu întreaga familie

Publicitate 0257/210.775 0257/280.904

Astăzi, 12 octombrie 2018 se împlinesc 30 de ani de când soţul meu drag, locotenent colonel

AGAFIU GHEORGHE

a plecat la Tatăl, lăsând în urmă durere. Vei fi mereu în gândul meu.

Soţia

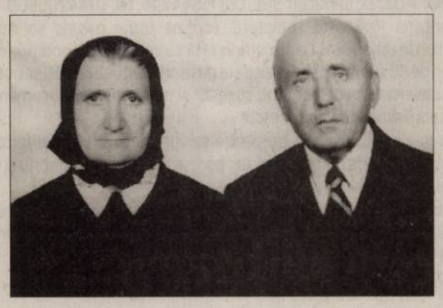

Recunoştinţă veşnică scumpilor noştri părinţi, bunici şi străbunici,

HORGA IOAN şi HORGA MARIA

din Şepreuş

care au plecat dintre noi în urmă cu 1 an respectiv 10 ani, lăsând în urmă un model frumos de trăire, multe amintiri frumoase, dar şi nădejdea revederii în veşnicii. „Cei iubiţi s-au dus acasă/ Şi în slavă strălucesc/ Acolo ei ne aşteaptă/ În cetatea unde florile nu vestejesc".

Nu îi vor uita niciodată dragii lor copii, nepoţi şi strănepoţi

O clipă de aducere aminte pentru cei ce l-au cunoscut, apreciat şi respectat, la 5 ani de la decesul iubitului nostru soţ şi tată,

ing. MAIER ALEXANDRU.

Dumnezeu să-l odihnească în pace!

Familia

Toţi care te-au cunoscut nu te-au uitat, rămânând în amintirea noastră. Au trecut 7 ani lungi şi trişti, dar eu te regăsesc în toate şi peste tot draga mea,

SIDUŢA

minunată şi fără pereche soţie. Dormi în lumină şi pace!

Soţul Dan Ponta

În 14 octombrie se împlinesc 5 ani de la plecarea dintre noi a celui mai bun şi iubitor soţ, tată, bunic, socru şi cumnat,

TODOR IOAN.

Te păstrăm mereu în gândurile noastre, în inimile noastre. Dragostea şi sfaturile bune de care am avut parte ne vor călăuzi mereu. Dumnezeu să te odihnească în pace dragul nostru!

Soţia, fiul, nepotul, nora, cumnatul, cumnata

Sâmbătă, 13 octombrie 2018, la ora 12:30, la Biserica Ortodoxă de pe str. M. Eminescu va avea loc parastasul de 6 luni a celui care a fost

PETRIŞOR IUSTIN ŞTEFAN

- soţ, tată, bunic şi străbunic.

Familia îndoliată

Anunţurile de deces se publică GRATUIT!

Cu durere în suflet anunţăm împlinirea a 6 săptămâni de la decesul celei care a fost iubită soţie, mamă, soacră,

MOISA CORNELIA.

Parastasul va avea loc duminică, 14 octombrie 2018, orele 12,00 la Biserica Şega II-UTA.

Familia îndoliată

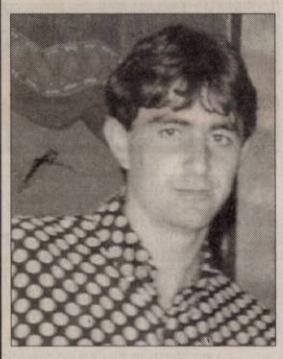

Trecut-au 14 ani de zile de când clopotele au început să-l plângă cu jale pe fiul şi fratele nostru drag. Atâta timp cât vom trăi te vom iubi şi pomeni./ Iubirea ta ne va însoţi/ Şi într-o zi când scris va fi, la tine

NELU

vom veni/ Şi împreună pe veci vom fi, dragul nostru

NELU SOMOŞAN

din Cintei.

Pentru toţi cei care mor/ Mult prea tineri dintre noi/ Iartă, Doamne, graba lor!

Familia

Azi, 12 octombrie 2018 se împlinesc 23 de ani de lacrimi şi dor de când a plecat pentru totdeauna iubita noastră fiică, mamă şi soţie,

AUNGURENI ANA (NUŞI).

Veşnic îţi vom păstra vie amintirea chipului tău drag în inimile noastre.

Te plâng mereu: tatăl Andrei şi fiica Moni

Pios omagiu şi tristă amintire la 13 ani de la trecerea în nefiinţă a celui care a fost soţ, tată şi bunic,

IONICĂ ALBOTA.

Dumnezeu să-l odihnească în pace!

Familia

AUTO ROMÂNEŞTI

- **Vând Dacia** Logan 2006 1,4 benzină, 1.450 Euro, negociabil, 0746.155.126. 116608

AUTO STRĂINE

- **Vând A4** benzină, 119.000 km reali, preţ 1.900 Euro. Telefon 0747.415.088. 117052

ANIMALE,PĂSĂRI

- **Acum vand** turma oi cu miei turcane si carabas 0746205571 115682
- **Cumpăr vaci** şi căzute pentru sacrificat şi viţei 2- 3 luni pentru creştere. Tel. 0745.505.122. 102113
- **Vând 1** scroafă gestantă, 2 porci şi 5 grăsuni, ☎0744.643.288. 115301

PIERDERI

- **Pierdut Certificat** constatator aparţinând Abrudan Alexandra - Liana PFA, nr. de ordine în Registrul Comerţului F02/523/ 2010 din 27.04.2010 eliberat de O.R.C. Arad. Îl declar nul. 119603
- **Pierdut CUI** şi certificate constatatoare aparţinând societăţii Minu Pancom S.R.L., CUI 16665248. Le declar nule. 119604
- **Pierdut legitimaţie** student Lişman Adrian- Răzvan, Ştiinţe Exacte U.A.V. O declar nulă. 117080

ÎMPRUMUTURI FINANCIARE

- **Societate financiară** acordă credite nevoi personale pensionarilor şi angajaţilor, 0729.660.774.

DIVERSE

- **Cumpăr nichel,** argint, cositor, cupru, alamă, aluminiu, baterii, fier, pene, caroserii, 0748.912.117, 0741.134.368. 116619
- **Cumpăr pene vechi şi noi, fier vechi, caroserii auto, calorifere, preţ bun, deplasare la domiciliu, 0743.544.531.** 116602
- **Vând cazane** ţuică diferite mărimi, preţ avantajos. Telefon 0757.620.644. 106885

- **Vând cazane** de ţuică. Tel. 0740.979.825. 112324
- **Vând două** butelii de aragaz. Telefon 0746.486.564. 117033
- **Vând maşină** de cusut lleana în stare bună şi două covoare mărimea 2/2,5m. Telefon 0724.554.521. 114812
- **Vând mobilă,** covoare, electrocasnice, utilaje, diverse. Lichidez gospodăria. Tel. 0744.623.459. 112252
- **Vând struguri** Mustoasă de Măderat pentru vin şi ţuică în localitatea Şiria. Telefon 0744.988.413. 116294
- **Vând uşi** exterior englezeşti antifonate, antiefracţie cu vitralii, geamuri noi securit, electrocasnice noi şi second hand, anvelope. Repar electrocasnice. Lipova 0744.796.542. 110996

ANUNŢ PIERDERE

Ioana Bubulete IPURL, lichidator desemnat conf. L31/1990, anunta pierderea "certificatului unic de inregistrare fiscala si a certificatelor constatatoare pentru sediu si pentru terti, ale SC HUSO-CONSULTING-SOFTWARE SRL, CUI 28125802, emise de ORC Arad. Se declara nule.

Ioana Bubulete IPURL, lichidator desemnat conf. L31/1990, anunta pierderea "certificatului unic de inregistrare fiscala si a certificatelor constatatoare pentru sediu si pentru terti, ale SC FRUIT COOL SRL, CUI 25409087, emise de ORC Arad. Se declara nule.

GARSONIERE

- **A A** Achiziţionez garsonieră, apartament 1 cameră, cash, ☎0746.055.126, ☎0755.483.216. 97124
- **Cumpăr cu** plata pe loc apartament 2- 3 camere, 0721.670.839. 118380
- **Vând garsonieră** confort 1, Piaţa Soarelui, etaj 4, renovată recent, 24.500 Euro, puţin negociabil, ☎0724.057.470. 119586

AP.2 CAMERE-ARAD

- **A A** Achiziţionez apartament 2,3,4 camere, cash, ☎0746.055.126, ☎0755.483.216. 97130
- **Cumpăr cu** plata pe loc, apartament 2- 3 camere, 0721.670.839. 118378
- **Vând apartament** 50 mp (central), etaj 3, două camere, decomandat, 40.000 Euro, negociabil, ☎0357- 428480, 0740.061.407 112253

AP.3 CAMERE-ARAD

- **Vând apartament** 3 camere la cheie, zona Polivalentă, bl 30, etaj intermediar, geam termopan, uşă metalică, parchet natural, cablu TV- internet, internet WIFI, televizor, pret: 64.000 euro negociabil. Tel: 0746.611.113. 118384

APARTAMENT LA CASĂ

- **Vând ultracentral,** în imobil cu 1 etaj, apartament 6 camere, diverse dependinţe, parter înalt, spaţiu lucru 100 mp la demisol, 2 garaje autorizate în curte, teren liber 288 mp, vad excelent, ☎0723.367.686. 63709

CASE-ARAD

- **Casă mansardată** Grădişte, 8 camere, 3 băi, pretabil două familii, 0722.257.409. 115695
- **Vând casă** cu teren zona UTA. Informaţii: 0757.881.760. 115294
- **Vând casă** veche în Sânicolaul Mic sau schimb cu garsonieră. Preţ 28.500 Euro, negociabil. Tel. 0745.434.369. 115296

SPATII COM-ARAD

- **Vând spaţiu** comercial 4.618 mp curte şi 1.200 mp hale, birouri şi ateliere, acces tir, aproape de autostradă, 0745.993.788. 103120

TERENURI JUDEŢ

- **Vând loc** casă, Şimand, 953 mp. Preţ 8.500 Euro, ☎0742.946.281. 116020
- **Vând loc** de casă cartier nou Zădăreni, 785 mp, 0744.315.889. 116607

IMOBILE CHIRII

- **Închiriez apartament** 2 camere, Micălaca, zona Miorita, recent renovat, geamuri termopan, inclusiv balcon, zonă liniştită. Preţ 200 Euro, ☎0773.379.834. 106087
- **Închiriez apartament** la casă, Pârneava. Tel. 0758.268.603. 111670
- **Închiriez apartament** 1 cameră, zona Grădişte. Tel. 0751.402.979. 112248
- **Dau în** chirie casă cu etaj (265 mp utili), zonă centrală (Podgoria). Ideal sediu firmă. Tel: 0722.293738. 94082
- **Închiriez apartament** 1 cameră confort 1, utilat, mobilat lux, lângă facultate. Tel. 0757.610.273. 115298
- **Închiriez garsonieră** confort I, Confecţii, Facultatea Goldiş, 130 Euro. Tel. ☎0741.243.637. 117072

SPAŢII COM-ARAD

- **Închiriez spaţiu** comercial 4.618 mp curte şi 1.200 mp hale, birouri şi ateliere, acces tir, aproape de autostradă. Tel. ☎0745.993.788. 103121

OFERTE LOCURI DE MUNCĂ

- **Angajăm femeie** pentru curăţenie la scări de bloc. Tel. 0757.312.753.
- **Angajăm stivuitorist** şi manipulant transpaleţi electrici cu experienţă, ☎0752.155.071.
- **Angajăm vulcanizator** auto. Tel. 0727.934.056.
- **Cămin vârstnici** angajează îngrijitoare. Program 12/24. Tel. 0770.554.915.
- **Caut asistentă** cu experienţă medicină periatrică, navetă 8 km, ☎0732.499.767. 115311
- **Caut asistente(ţi),** cunoscători limba germană, plecări imediate, angajare legală, 0747.415.088.
- **Caut femeie** însoţit copil probleme locomotorii. Telefon 0722.402.185.
- **Depozit de** logistică angajează muncitori necalificaţi şi manipulanţi, ☎0733.103.684.
- **Firmă de** curăţenie angajează personal pentru clinică medicală, 0733.771.376. 116018
- **Societate pază** angajează agenţi intervenţie. Tel. 0757.712.754, 0752.441.419. 119588
- **Angajez electrician** sau electronist posesor permis de conducere categ. B. Telefon 0743.038.433.

PRESTĂRI SERVICII

- **Executăm prestări** servicii de selectat şi tratat seminţe cu autorizaţie fitosanitară. Telefon 0741.082.278. 74154
- **Executăm: zidărie,** tencuieli, zugrăveli, izolaţii acoperişuri, termoizolaţii, consolidări, subzidiri, ☎0740.696.157. 112250

CONSTRUCŢII

- **AAduc balast,** nisip, sort, pământ, ridic moloz, lemne, mraniţă, ☎0747.206.371. 106072
- **Aduc la** domiciliul clinetului nisip, balast, sort, griblură. Telefon 0745.237.099. 117039

Program mare publicitate:
pe B-dul Revoluţiei, nr. 62
luni-vineri: 9.00-16.00

Program mica publicitate:
pe B-dul Revoluţiei, nr. 81
luni-joi: 8.00-17.00,
vineri: 8.00-16.00
duminică: 9.00-13.00.

Publicitate mică
0257-210.775

Ministerul Finanţelor Publice. Agenţia Naţională de Administrare Fiscală. Direcţia Generală Regională a Finanţelor Publice - Timişoara. Administraţia Judeţeană a Finanţelor Publice Arad. Serviciul Colectare si Executare Silită Persoane Juridice. Dosar de executare nr. 40643. Nr. ARG_DEJ_72852/08.10.2018. Anunţ privind vânzarea bunurilor mobile. În temeiul prevederilor art. 250, alin. (2) din Legea nr. 207/2015 privind Codul de Procedură Fiscală, cu modificările şi completările ulterioare, vă facem cunoscut că, în ziua de 24, luna Octombrie, anul 2018, ora 15:00, în localitatea Arad, str. B-dul. Revoluţiei, nr. 77, camera 35, jud. Arad, se vor vinde la licitaţie următoarele bunuri mobile, a patra licitaţie: Denumirea bunului mobil. Descriere sumară, Drepturile reale şi privilegiile care grevează bunurile, dacă este cazul, Preţul de evaluare sau de pornire al licitaţiei, exclusiv TVA (lei), Cota TVA/ neimpozabil/ scutit *): Compresor aer Tornado TCP 2415, de 1,1 kw, capacitate rezervor 24 l, 8 bari, Gaj în favoarea A.J.F.P. Arad, 95 lei, Neimpozabil; Betonieră profesională B 550 PRO cu instalaţia hidraulică de basculare, motor electric 2,2 KW 220 V, volum construit 550 litri, Gaj în favoarea A.J.F.P. Arad, 2.330 lei, Neimpozabil; Betonieră profesională B 350, motor electric 1,5 KW la 220 V, volum construit 355 litri, Gaj în favoarea A.J.F.P. Arad, 1.165 lei, Neimpozabil. *) Regimul şi cotele de taxă pe valoarea adăugată aplicabil/ aplicabile pentru vânzarea bunurilor mobile sunt cele prevăzute de Titlul VII din Legea nr. 227/2015 privind Codul Fiscal, cu modificările şi completările ulterioare. Invităm pe cei care pretind vreun drept asupra acestor bunuri să înştiinţeze despre aceasta organul de executare, înainte de data stabilită pentru vânzare. Cei interesaţi în cumpărarea bunurilor sunt invitaţi să se prezinte la termenul de vânzare, la locul fixat în acest scop şi până la acel termen să prezinte oferte de cumpărare. Pentru participarea la licitaţie ofertanţii depun, cu cel puţin o zi înainte de data licitaţiei, următoarele documente: a) oferta de cumpărare; b) dovada plăţii taxei de participare sau a constituirii garanţiei sub forma scrisorii de garanţie, reprezentând 10% din preţul de pornire a licitaţiei. Plata taxei se va efectua în contul IBAN RO94TREZ0215067XXX022241, beneficiar Direcţia Generală Regională a Finanţelor Publice Timişoara - Administraţia Judeţeană a Finanţelor Publice Arad, cod de identificare fiscală 3519933, deschis la Trezoreria Operativă Municipiul Arad; c) împuternicirea persoanei care îl reprezintă pe ofertant; d) pentru persoanele juridice române, copie de pe certificatul unic de înregistrare eliberat de Oficiul Registrului Comerţului; e) pentru persoanele juridice străine, actul de înmatriculare tradus în limba română; f) pentru persoanele fizice române, copie de pe actul de identitate; g) pentru persoanele fizice străine, copie de pe actul de identitate/ paşaport; h) declaraţia pe proprie răspundere a ofertantului prin care certifică faptul că nu este persoană interpusă cu debitorul. Cumpărătorului îi revine obligaţia de a respecta prevederile legale speciale, cum ar fi obligaţiile de mediu, obligaţiile de conservare a patrimoniului naţional sau altele asemenea, respectiv: -. Alte informaţii de interes pentru cumpărător, după caz: -. Pentru informaţii suplimentare, vă puteţi adresa la sediul nostru sau la numărul de telefon 0257.202739.

• **Vând cazane** ţuică diferite mărimi, preţ avantajos. Telefon 0751.353.742. 110959

ARAD ONLINE www.aradon.ro

ANUNŢ
în etapa 3, de aprobare PUZ – transparenţă decizională

PLAN URBANISTIC ZONAL
"Zonă tehnico-edilitară: Construire bazin colectare apă pentru irigaţii" în jud. Arad, Com. Vladimirescu, sat Horia, adiacent Trup izolat C6

Primarul Comunei Vladimirescu anunţă că începând cu data de 12.10.2018, la sediul Primăriei Comunei Vladimirescu, str. Revoluţiei, nr. 4, Compartiment Urbanism, se poate consulta documentaţia PUZ şi RLU "Zonă tehnico-edilitară: Construire bazin colectare apă pentru irigaţii", forma finală.
Amplasament PUZ: teritoriul administrativ al Comunei Vladimirescu, extravilanul localităţii Vladimirescu, identificat prin CF nr. 312586 şi 312587 Vladimirescu, nr. cad. 312586 şi 312587, în suprafaţă totală de 83.100 mp.
Proiectant PUZ: SC Arhitectonic SRL – Arad, str. Oituz, nr. 119A, ap. 2, prin arhitect cu drept de semnătură înscris în RUR – Doriana Balogh, tel. 0726375327
Beneficiar PUZ: SC Terracult SRL, CUI 15844296, tel. 0744206960
Documentaţia PUZ este completă, conţine toate avizele solicitate prin certificatul de urbanism şi este completată cu cerinţele şi condiţiile din avize.
În termen de 30 zile calendaristice de la data prezentului anunţ, se pot depune în scris, observaţii, recomandări, sugestii şi opinii privind documentaţia, la registratura Primăriei Vladimirescu.
Răspunsurile la observaţiile transmise se vor posta şi afişa în termen de 5 zile calendaristice de la data expirării perioadei, pe site-ul propriu şi la sediul Primăriei Vladimirescu.
Persoanele responsabile cu informarea şi consultarea publicului sunt arh. Suciu Laura – arhitect-şef, e-mail: urbanismvladimirescu@gmail.com şi Popovici Corina – compartiment urbanism, e-mail: corina.popovici@primariavladimirescu.ro, tel: 0257-514101.

Primar,
(9523) **Ioan CRIŞAN**

SC DIELLE CABLAJE SRL cu sediul în Arad, str Poetului, nr.1/C, tel/fax: 0257/206228, doreşte să obţină autorizaţia de mediu pentru sediul situat în Arad, str Poetului, nr.1/C, unde va desfăşoară activităţile CAEN:
- 2611 Fabricarea subansamblurilor electronice (module)
- 2712 Fabricarea aparatelor de distribuţie şi control a electricităţii
- 2732 Fabricarea altor fire şi cabluri electrice şi electronice
- 2790 Fabricarea altor echipamente electrice

în scopul efectuării activităţii de producţie, având ca principale faze ale procesului tehnologic următoarele etape: pregătire componente, asamblare produs prin operaţiuni de debitare, presare, lipire, respectiv ambalare ş livrare marfă.
Măsuri de protecţie a factorilor de mediu:
Apă: reţeaua oraşului
Aer: ventilatoare
Sol: platforme betonate
Gestiune deşeuri: pubele
Observaţiile publicului formulate în scris/informaţiile privind potenţialul impact asupra mediului se depun/pot fi consultate la sediul Agenţiei de Protecţia Mediului, Splaiul Mureşului, FN, Arad, tel:0257/280331 sau tel/fax 0257/280996, timp de zece zile lucrătoare după data publicării prezentului anunţ.

SCP EXPERT SPRL *practicieni în insolvenţă*

EXPERT SPRL – Filiala Bucuresti, lichidator judiciar al **SC CONAR SA – societate in reorganizare, dosar 7056/108/2012 al Tribunalului Arad,** vinde cf. Legii 85/2006 conform aprobarii comitetului creditorilor din 27.09.2018, bunuri mobile din categoriile masini si utilaje, aparate si instalatii de masura si control, mijloace de transport, mobilier si aparatura de birou, obiecte de inventar si materiale diverse.
Lista completa a bunurilor cu indicarea cantitatii si a preturilor de pornire in licitatie (pret rezultat din evaluare) se gaseste la sediul societatii din Arad, str.Gradina Postei nr.1, jud.Arad.
Bunurile ce se scot la licitatie pot fi inspectate la adresa sediului societatii.
Bunurile se vand pornind de la pretul rezultat din evaluare la care se aplicao reducere de 10%.
Licitatia va avea loc in data de **23 octombrie 2018, ora 13.00** la sediul debitoarei din Arad str.Gradina Postei nr.1.
In caz de neadjudecare licitatia se reia in datele **de 30 octombrie 2018** si **ulterior in fiecare zi de marti** , in aceasi locatie, la aceeasi ora si in aceleasi conditii.
Regulamentul de licitatie se gaseste la sediul SC CONAR SA sau poate fi transmis la cerere pe adresa de e-mail office@expertarad.ro.
Garantia pentru inscrierea in licitatie este de 10% din pretul de pornire si se achita pana cel tarziu in ziua licitatiei, ora 11.00.
Relatii la tel. 0257-259740 dna Anghel Dana sau zilnic intre orele 9,30 – 16,00 la sediul societatii in reorganizare. (9526)

SERIMPEX ARTRADE SRL titular al proiectului
„CONSTRUIRE HALĂ COMERŢ, SERVICII, DEPOZITARE/ MICĂ PRODUCŢIE NEPOLUANTĂ ŞI AMENAJARE TEREN"
propus a fi realizat în Arad, str. Radu Pancu, FN (CF 347529-Arad), jud. Arad anunţă publicul interesat asupra luării deciziei etapei de încadrare de către Agenţia pentru Protecţia Mediului Arad în cadrul procedurilor de evaluare a impactului asupra mediului şi de evaluare adecvată, pentru proiectul menţionat mai sus. Proiectul deciziei de încadrare şi motivele care o fundamentează pot fi consultate la sediul Agenţiei pentru Protecţia Mediului din Arad, Splaiul Mureş, FN, de luni până vineri, între orele 9-14, precum şi la următoarea adresă de internet: www.apmar.anpm.ro.
Publicul interesat poate înainta comentarii/ observaţii la proiectul deciziei de încadrare în termen de 5 zile de la data publicării prezentului anunţ, până la data de 18.10.2018. (9518 - H 119393)

PRIMĂRIA MUNICIPIULUI ARAD ANUNŢĂ

Începând cu data de miercuri, **10.10.2018,** la intrarea în Primăria Municipiului Arad, sunt afişate următoarele documente privind:

1. Proiect de hotărâre privind stabilirea impozitelor şi taxelor locale pentru anul 2019 - iniţiativa primarului

Până la data de **22.10.2018,** la registratura Primăriei Municipiului Arad, cei interesaţi pot depune în scris recomandări, sugestii şi opinii privind aceste documente.
Informaţii suplimentare pot fi solicitate începând cu data de **11.10.2018,** între orele 8,00 - 18,00 Luni- Joi şi 08:00-16:00 Vineri, la Serviciul Relaţii cu Publicul, camera 5.
Cei interesaţi pot solicita în scris şi pot primi copii contra cost după aceste acte, care pot fi studiate şi pe site-ul Primăriei Arad, la adresa **www.primariaarad.ro.**

PRIMĂRIA MUNICIPIULUI ARAD ANUNŢ

Începând cu data de miercuri, **10.10.2018,** la intrarea în Primăria Municipiului Arad, sunt afişate următoarele documente privind:

1. Proiect de hotărâre privind modificarea Hotărârii Consiliului Local al Municipiului Arad nr. 303/2016 pentru aprobarea Regulamentului de acces şi circulaţie a utilajelor şi autovehiculelor de transport marfă cu masa maximă autorizată mai mare de 3,5t în Municipiul Arad - iniţiativa primarului

Până la data de **22.10.2018,** la registratura Primăriei Municipiului Arad, cei interesaţi pot depune în scris recomandări, sugestii şi opinii privind aceste documente.
Informaţii suplimentare pot fi solicitate începând cu data de **11.10.2018,** între orele 8,00 - 18,00 Luni- Joi şi 08:00-16:00 Vineri, la Serviciul Relaţii cu Publicul, camera 5.
Cei interesaţi pot solicita în scris şi pot primi copii contra cost după aceste acte, care pot fi studiate şi pe site-ul Primăriei Arad, la adresa **www.primariaarad.ro.**

Publicitate 0257/210.775 0257/280.904

EVIDENȚIAZĂ-TE!

Talon valabil până în 30 decembrie 2018

Text: **DATA apariției:**.....

.....

.....

.....

.....

.....

.....

.....

Date personale:

Nume şi Prenume:

Telefon:

Buletin de identitate:

TALON + PREȚUL CATEGORIEI AFERENTE

Anunțurile se preiau zilnic, la ghişeu, până în ora 16[00], după această oră, se pot prelua doar prin intermediul sistemului online de preluare al anunțurilor disponibil pe www.jurnalaradean.ro . Anunțurile de mică publicitate din Jurnal Arădean se publică pe baza talonului din ziar
Redacția nu își asumă responsabilitatea pentru conținutul anunțurilor de mică publicitate!

JURNAL ARĂDEAN

Campanie electorală
Jurnalista afgană Saleha Soadat, candidată la alegerile parlamentare, își distribuie afișele în timpul campaniei electorale din perimatul din Kabul.În ciuda unor amenințări uriașe de securitate și a predicțiilor privind fraudarea electorală, aproximativ 2.565 de candidați se luptă pentru cele 249 de locuri din Wolesi Jirga (Casa Inferioară a Parlamentului), inclusiv 417 de candidați femei.
FOTO: EPA

Pedeapsa cu moartea, abolită

KUALA LUMPUR. Noul Guvern din Malaysia a decis abolirea pedepsei cu moartea pentru toate infracțiunile și va opri toate execuțiile care erau programate, informează site-ul agenției Associated Press.

Peste 1.200 de persoane, inclusiv un cetățean român, sunt condamnate la moarte în Malaysia. Condamnările la moarte se pronunțau pentru infracțiuni precum crime, trafic de droguri, trădare, răpiri și terorism.

Ministrul Justiției, Liew Vui Keong, a anunțat că Guvernul a decis abolirea pedepsei cu moartea, iar proiectul de modificare a legislației va fi depus în Parlament săptămâna viitoare. **SURSA: MEDIAFAX**

În arest la domiciliu

BUCUREȘTI. Magistrații Tribunalului București au încuviințat cererea procurorilor și au dispus, ieri, arest la domiciliu pentru 30 de zile pe numele lui Carmen Adamescu, în dosarul în care aceasta este acuzată de delapidare.

Decizia vine după ce Carmen Adamescu a fost reținută, miercuri, de către ofițerul de caz din cadrul Direcției de Investigare a Criminalității Economice, după ce a audiato pe aceasta mai multe ore.

Procurorii Parchetului de pe lângă Tribunalul București a anunțat ieri punerea în mișcare a acțiunii penale față de Carmen Adamescu, ea fiind acuzată de delapidare.

„În fapt, în perioada octombrie 2004 - iulie 2017, în mod repetat, cu intenție și în baza aceleiași rezoluții infracționale, în calitate de președinte al consiliului de administrație și director general al persoanei vătămate „U.S. C" S.A., inculpata Adamescu Carmen a însușit: a) în favoarea a 4 societăți comerciale controlate de aceasta, suma totală de 44.895.390,97 lei, prin încheierea cu aceste societăți a unor contracte fictive, de natură a crea aparența ieșirii licite a acestei sume din patrimoniul persoanei vătămate (contracte de management/ consultanță în afaceri, contracte de prestări servicii, contracte de intermediere comercială); b) în interes personal, suma de 3.049.547,67 lei, fie prin ridicare directă în numerar din casieria persoanei vătămate, fie prin efectuarea unor plăți din conturile bancare ale persoanei vătămate", arată procurorii de la Parchetul de pe lângă Tribunalul București. **SURSA: MEDIAFAX**

Carmen Adamescu FOTO: FAN

Perla Europei Centrale şi de Est

România va continua să abordeze cu cea mai mare atenţie consolidarea Parteneriatului Strategic UE-Coreea.

Klaus Iohannis alături de Moon Hee-sang FOTO: EPA

BUCUREȘTI. Președintele Klaus Iohannis l-a primit, ieri, pe președintele Adunării Naționale a Republicii Coreea, Moon Hee-sang, cel din urmă precizând că, pentru țara sa, România este „perla Europei Centrale şi de Est", potrivit unui comunicat al Administrației Prezidențiale, remis MEDIAFAX.

„Președintele României a salutat această vizită, care are o încărcătură simbolică, având loc în contextul Centenarului României Moderne și al aniversării, în acest an, a unui deceniu de la instituirea Parteneriatului Strategic dintre România și Republica Coreea. Tot în acest an, se aniversează 55 de ani de la stabilirea relațiilor Republicii Coreea cu Uniunea Europeană", se arată în comunicatul de presă.

Klaus Iohannis a evidențiat caracterul special al relațiilor dintre cele două țări, Republica Coreea fiind primul stat din Asia cu care România a stabilit un Parteneriat Strategic.

„Președintele României a subliniat că cele două state împărtășesc valori comune, țara noastră fiind decisă să acționeze pentru dezvoltarea semnificativă a Parteneriatului Strategic bilateral. În acest context, Președintele Klaus Iohannis a amintit discuția foarte bună pe care a avut-o cu omologul sud-coreean cu prilejul participării la segmentul la nivel înalt al Adunării Generale ONU din luna septembrie", se mai prevede în comunicat.

De asemenea, președintele a exprimat aprecierea pentru cursul ascendent și dinamica susținută a relației și a dialogului politic dintre țara noastră și Republica Coreea.

„Președintele Klaus Iohannis a încurajat valorificarea potențialului de cooperare comercial-economică bilaterală, inclusiv prin atragerea de noi investiții coreene pe piața din România. De asemenea, Președintele României a subliniat potențialul relațiilor bilaterale în domeniul educației, încurajând o mai bună valorificare a mobilităților studențești, pornind de la oferta educațională a universităților românești și a celor coreene, poziție împărtășită pe deplin de partea coreeană", potrivit sursei menționate.

Șeful statului a subliniat că România va continua să abordeze cu cea mai mare atenție consolidarea Parteneriatului Strategic UE-Coreea, inclusiv pe perioada exercitării de către țara noastră a Președinției Consiliului Uniunii Europene. **SURSA: MEDIAFAX**

Prima vizită după 45 de ani

BUCUREȘTI. Președintele Klaus Iohannis va efectua, în perioada 14-17 octombrie, o vizită de stat în Italia, prima după 45 de ani, el urmând să participe și la inaugurarea unei expoziții dedicate comemorării a 2000 de ani de la moartea poetului latin Ovidiu. „Președintele României, Klaus Iohannis, va efectua, în perioada 14-17 octombrie, o vizită de stat în Republica Italiană, aceasta fiind prima vizită de stat din ultimii 45 de ani. (...) Duminică, 14 octombrie, la sediul Episcopiei Ortodoxe Române a Italiei, Președintele României va avea o întrevedere cu reprezentanți de marcă ai cultelor religioase ortodox, greco-catolic și romano-catolic. În cursul serii, Președintele Klaus Iohannis va participa la un moment simbolic al vizitei, cu încărcătură deosebită pentru relația bilaterală dintre cele două state - iluminarea Columnei lui Traian în culorile Drapelului României", se arată într-un comunicat de presă al Administrației Prezidențiale. Totodată, Klaus Iohannis va avea convorbiri oficiale, pe 15 octombrie, cu Președintele Italiei, Sergio Mattarella, pe teme legate de Parteneriatul Strategic Consolidat dintre cele două țări, precum și de cooperarea în plan european, internațional și al securității.
SURSA: MEDIAFAX

Încă un referendum pentru Brexit în Marea Britanie

LONDRA. Marea Britanie trebuie să organizeze un referendum pentru a permite cetățenilor săi să voteze dacă preferă ieșirea din Uniunea Europeană fără un acord sau rămânerea în Blocul comunitar, a reiterat ieri fostul premier britanic Tony Blair, relatează site-ul agenției Reuters.

Marea Britanie ar urma să iasă din Uniunea Europeană pe 29 martie 2019, dacă decizia nu va fi blocată de Londra.

Dacă premierul Theresa May va reuși să ajungă la un acord cu Uniunea Europeană, acesta va trebui aprobat de Parlamentul britanic.

Cu toate acestea, câțiva membri ai propriului său partid s-au declarat nemulțumiți de propunerile pe care aceasta le-a făcut pentru Brexit, iar partidul de opoziție, Partidul Laburist, a indicat că ar putea să voteze împotriva oricărei înțelegeri făcute de May.

Blair, un fost premier din partea Partidului Laburist, este de părere că actualul premier nu va putea convinge Parlamentul să aprobe înțelegerea cu UE.

„Este foarte dificil. Alternativele sunt toate rele deoarece, dacă înțelegerea va fi blocată de Parlament, deschide posibilitatea ca aceasta să se întoarcă la cetățeni", a declarat Blair.

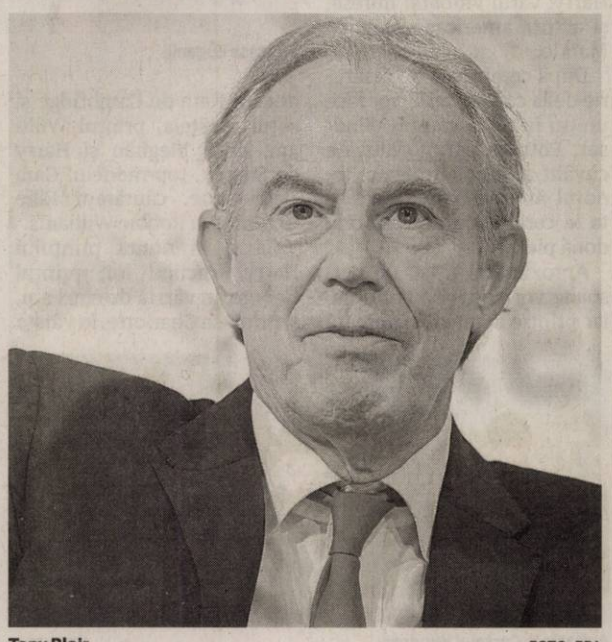

Tony Blair FOTO: EPA

Tony Blair consideră că acordul Marii Britanii privind părăsirea Uniunii Europene va trebui supus aprobării cetățenilor, pentru a se stabili care sunt condițiile ieșirii din Blocul comunitar. Eventuala ieșire din Uniunea Europeană va pune în pericol unitatea Marii Britanii, afectând acordul de pace privind Irlanda de Nord și alimentând mișcarea proindependență în Scoția, au avertizat foștii premieri Tony Blair și John Major.
SURSA: MEDIAFAX

Blaga propune schimbarea statutului PNL

BUCUREȘTI. Fostul co-președinte PNL Vasile Blaga a afirmat, ieri, în BPN, că statutul partidului trebuie schimbat, acesta fiind unul „sindicalist", care împiedică președintele sau Biroul Executiv să ia măsuri împotriva celor care nu fac performanță, au declarat surse politice pentru MEDIAFAX.

„Astăzi, PNL are cel mai sindicalist statut posibil. Președintele sau BEx-ul nu pot lua măsuri ferme împotriva celor care nu se implică, nu fac performanță", a precizat fostul co-președinte al PNL, Vasile Blaga, în Biroul Politic Național al partidului, potrivit unor surse din interior.

Potrivit surselor citate, Vasile Blaga a susținut, de asemenea, că dacă PNL va avea o prezență la vot mică, până în 30%, „va fi crimă și pedeapsă pentru PNL".

Și președintele PNL, Ludovic Orban, a susținut în BPN că va aplica statutul pentru cei care vor mai critica public conducerea partidul, „de la avertisment până la excludere".

Liberalii Alina Gorghiu, Adriana Săftoiu, Mihai Voicu, Iulia Scântei, Mara Calista, Cezar Preda și Cătălin Predoiu au postat duminică seara, pe Facebook, un mesaj comun împotriva conducerii PNL, despre care spune că dezbină și propune o politică retrogradă.

„Conducerea PNL a aruncat partidul într-o nouă aventură și către un nou eșec politic, care ne-a rupt de 70% din electoratul liberal. Conducerea PNL nu unește, ci dezbină. Nu modernizează, ci propune o politică retrogradă. #ajunge", se arată în mesaj.
SURSA: MEDIAFAX

Vasile Blaga FOTO: FAN

Reglementări pentru câini şi stăpâni FOTO: EPA

Limită de alcool la stăpâni

VIENA. Proprietarii de câini de luptă din Viena nu vor trebui să exagereze cu băutura atunci când sunt însoţiţi de animalul de companie, conform noilor reguli redactate de autorităţile locale, după ce Rottweiler-ul unei femei bete a ucis un bebeluş.

Până în prezent, persoanele care deţineau aceste rase de câini trebuiau să participe la un curs de pregătire şi să folosească o botniţă sau o lesă când ieşeau cu animalul la plimbare. În conformitate cu noile reguli anunţate miercuri de autorităţile locale, proprietarii câinilor de luptă trebuie să nu depăşească o limită de alcool în sânge de 0,5 grame/litru, iar câinii lor vor trebui să poarte atât o lesă, cât şi o botniţă. „Vreau să fac tot posibilul pentru a proteja oamenii şi în special copiii din acest oraş de incidente cu câini", a declarat Ulli Sima, cea cea conduce departamentul pentru mediu din cadrul administraţiei oraşului.

SURSA: AGERPRES

Ultimul studiu al lui Stephen Hawking

LONDRA. Fizicienii care au lucrat cu Stephen Hawking la lucrarea dedicată paradoxului pierderii de informaţie la nivelul găurilor negre au făcut public studiul, care rămâne ultimul în opera ştiinţifică a regretatului astrofizician, scrie The Guardian.

Lucrarea „Black Hole Entropy and Soft Hair" (Entropia găurilor negre şi părul moale) a fost încheiată cu câteva zile înaintea morţii lui Stephen Hawking, în martie, şi a fost redactată de foştii săi colegi de la universităţile Cambridge şi Harvard, pentru a fi publicată online.

Coautor al lucrării, Malcolm Perry, profesor de fizică teoretică la Universitatea Cambridge, a afirmat că paradoxul pierderii de informaţie a fost punctul central al cercetărilor lui Hawking timp de patru decenii. Problema debutase la Einstein, care a publicat teoria generală a relativităţii în 1915 şi a formulat definirea găurilor negre prin trei coordonate: masă, încărcătură şi impuls unghiular. După 60 de ani, Hawking a vorbit şi despre temperatură în cazul găurilor negre. **SURSA: MEDIAFAX**

La cântar
Un pui de kiwi este cântărit de veterinarii de la parcul de păsări Avifauna din Alphen aan de Rijn, Olanda. FOTO: EPA

Internată la psihiatrie

LOS ANGELES. Cântăreaţa şi actriţa Selena Gomez a fost internată într-un centru de psihiatrie din Statele Unite după ce a suferit o „criză emoţională" săptămâna trecută.

Sursele consultate de siteul specializat în ştiri mondene au indicat că Gomez, în vârstă de 26 de ani, a fost spitalizată prima dată timp de câteva zile în ultima săptămână din septembrie la Cedars-Sinai Medical Center de Los Angeles, deoarece era „nervoasă" şi „deprimată" din cauza unui nivel alarmant de scăzut al celulelor albe din sânge.

Ea a revenit la spital la sfârşitul săptămânii trecute, deoarece nivelul scăzut al globulelor albe a persistat, ceea ce a antrenat o „spirală emoţională negativă". În timpul acestei a doua internări, ea a suferit o depresie nervoasă după ce medicii nu au lăsat-o să plece.

În prezent, Gomez este internată într-un spital de psihiatrie de pe coasta de est a SUA, unde primeşte terapie dialectic comportamentală, un tratament care i-a fost aplicat şi în trecut şi care este folosit pentru diverse tulburări. **SURSA: AGERPRES**

Selena Gomez FOTO: EPA

Îl compară pe Trump cu JR

LOS ANGELES. Actriţa Linda Gray, cunoscută pentru rolul Sue Ellen din serialul „Dallas", l-a comparat pe preşedintele american Donald Trump cu soţul său din film, JR Ewing, un magnat al petrolului şi personaj negativ în celebra serie de televiziune, relatează Press Association.

Linda Gray FOTO: EPA

În ciuda faptului că la începutul acestui an s-au împlinit patru decenii de la transmiterea în premieră a serialului „Dallas", Gray a respins ideea că un personaj precum JR Ewing nu ar mai avea astăzi succes la public şi a declarat că Donald Trump, un cunoscut om de afaceri înainte de a deveni lider la Casa Albă, îi aminteşte de fostul său soţ din seria TV. „Avem un preşedinte la fel. Astfel de personalităţi există şi în restul lumii, nu doar aici", a declarat ea pentru Press Association. „Este vorba despre acel tip cu personalitate puternică - cu ego, bani, afaceri şi afemeiat. Mă refer la personalităţi, personalităţi foarte importante. Ca în cazul lui JR, totul se învârte în jurul afacerilor", a spus actriţa. **SURSA: AGERPRES**

Soyuz, aterizare de urgenţă în Kazahstan

BAIKONUR. O echipă de astronauţi care urma să ajungă pe Staţia Spaţială Internaţională (ISS) a făcut o aterizare de urgenţă din cauza unei defecţiuni detectate la capsula Soyuz, în timpul lansării. Informaţia a fost făcută publică de NASA, care a indicat că defecţiunea a fost detectată la componentele de accelerare ale vehiculului spaţial.

După aterizare FOTO: EPA

Presa rusească a anunţat că vehiculul spaţial rusesc a aterizat cu bine în Kazahstan, iar astronauţii sunt în siguranţă. Capsula Soyuz îi avea la bord pe astronautul american Nick Hague, aflat la prima sa misiune în spaţiu, şi pe cosmonautul rus Aleksei Ovchinin. După un zbor de şase ore, capsula trebuia să se conecteze la Staţia Spaţială Internaţională, unde cei doi astronauţi urmau să se alăture expediţiei 57. **SURSA: MEDIAFAX**

www.aradon.ro
Mai multe poze cu Lavinia

Lavinia
Este pasionată de muzică şi modă.

Nuntă la Castelul Windsor

Astăzi va avea loc o nuntă cu fast pentru prinţesa Eugenie a Marii Britanii.

LONDRA. Prinţesa Eugenie, nepoata reginei Elizabeth a II-a a Marii Britanii, se căsătoreşte cu logodnicul său, Jack Brooksbank, astăzi, la aceeaşi capelă St. George de la Castelul Windsor unde, pe 19 mai, şi-au unit destinele prinţul Harry, vărul viitoarei mirese, şi actriţa americană Meghan Markle.

Prinţesa Eugenie FOTO: EPA

După ceremonia de căsătorie de la capelă, mirii vor face un tur în caleaşcă prin Windsor. Potrivit purtătorului de cuvânt al familiei regale, tenorul Andrea Bocelli va cânta la ceremonia de căsătorie două piese.

Aproximativ 1.200 de persoane vor participa la nuntă, iar printre acestea se numără ducesa Kate de Cambridge şi soţul acesteia, prinţul William, ducii Meghan şi Harry de Sussex, top-modelul Cara Delevingne, cântăreţii Ellie Goulding şi Robbie Williams.

Ca şi la nunta prinţului Harry, unchiul lor, prinţul George, în vârstă de cinci ani, şi prinţesa Charlotte, în vârstă de trei ani, vor face parte din alaiul de domnişoare şi domni de onoare. Li se vor alătura, printre alţii, Theodora „Teddy" Rose, fiica în vârstă de cinci ani a muzicianului Robbie Williams şi a actriţei Ayda Field, Maud Windsor, în vârstă de patru ani, fiica lordului Freddie Windsor şi a actriţei Sophie Winkleman, dar şi Louis de Givenchy, în vârstă de 6 ani, fiul bancherului francez Olivier de Givenchy.

Recepţia de după ceremonia de căsătorie va avea loc la castelul Windsor, fiind oferită de regina Elizabeth a II-a. O altă petrecere va fi organizată spre seară, de această dată fiind oferită de tatăl miresei, prinţul Andrew, la Royal Lodge, proprietatea acestuia de pe domeniul Windsor. Potrivit unor surse apropiate viitorilor miri, nunta va fi „100% fără plastic". Tortul de nuntă, cu cinci etaje, ciocolată şi „red velvet" (catifea roşie), descris drept „tradiţional, cu o tuşă modernă", este o creaţie a britanicei Sophie Cabot. Costurile evenimentului sunt aproximate la 3 milioane de euro.

Prinţesa Eugenie - fiica prinţului Andrew şi a lui Sarah, ducesă de York - şi Jack Brooksbank, un comerciant de vinuri care nu deţine un titlu nobiliar, au o relaţie de şapte ani şi s-au logodit într-o vacanţă în Nicaragua, la începutul lunii ianuarie. Prinţesa Eugenie l-a cunoscut pe logodnicul ei într-o vacanţă petrecută la schi în Verbier, Elveţia. Jack Brooksbank, în vârstă de 32 de ani, fost manager al clubului exclusivist Mahiki din Mayfair, Londra, este foarte apropiat de părinţii prinţesei Eugenie - care au divorţat în 1996 - aceştia declarându-se încântaţi de logodnă. Prinţesa Eugenie este a noua în ordinea succesiunii la tronul Marii Britanii.

SURSA: MEDIAFAX

Agitaţie la Castelul Windsor FOTO: EPA

Andrea Bocelli FOTO: EPA

FONDAT 1989, APARE LA ARAD, TEL. 0257/281.802, E-MAIL: REDACTIA.JURNALARADEAN@INFORMMEDIA.RO; PUBLICITATE.JURNALARADEAN@INFORMMEDIA.RO

6.616 elevi arădeni vor primi burse în acest an şcolar
PAGINA 3

JURNAL ARĂDEAN

Miljana Dzombeta şi blestemul sfertului trei
PAGINA 10

LUNI
15 OCTOMBRIE 2018
ANUL XXX, NR. 8178
16 PAGINI - 1,90 LEI

22° Temperaturile se vor situa între 8 şi 22 grade. Vântul va sufla cu 5 km/h.

DIMINEAŢA | AMIAZA | SEARA

Puşcăriaşii merg cu pâra

Majoritatea sesizărilor primite din judeţul nostru de Avocatul Poporului au fost făcute de deţinuţi.

ARAD. Au mult timp liber, au mintea odihnită şi, drept urmare, trebuie să îşi „omoare" timpul cu ceva. Pe lângă miile de procese deschise de deţinuţii Penitenciarului Arad în toate instanţele din ţară, aceştia au mai găsit şi alt tip de sesizări pe care să le facă: la Avocatul Poporului. Se plâng de diferite lucruri, de condiţii, de transport, de mâncare, de orice pot. Iar toate aceste sesizări sunt analizate şi primesc un răspuns de la Instituţia Avocatul Poporului.

Raportul acestei instituţii pe anul 2017 arată faptul că majoritatea sesizărilor venite din judeţul Arad au fost făcute de deţinuţi. Că îşi ispăşesc pedeapsa în Penitenciarul Arad sau că au fost doar în trecere prin închisoarea din Arad, unitatea de detenţie a fost pârâtă de infractori. Aceştia au sesizat faptul că nu li se schimbă regimul de detenţie, că nu sunt transferaţi unde doresc, că nu sunt prezentanţi la procese în diferite oraşe din ţară sau că nu beneficiază de dreptul la viaţă şi la integritate fizică şi psihică.

Potrivit raportului Avocatului Poporului, unul dintre deţinuţi, condamnat la închisoare de către Judecătoria Drobeta Turnu Severin şi care îşi ispăşeşte pedeapsa în Penitenciarul Arad a sesizat faptul că a fost încadrat în grad sporit de risc pentru siguranţa penitenciarului, iar el ar fi vrut să nu fie considerat un pericol. După ce a fost menţinut în acea categorie de risc o perioadă destul de lungă, într-un final deţinutul a fost scos din „oala" puşcăriaşilor periculoşi.

/P.8

În arena noastră FOTO: V.G.

În „arena leilor" cu Marius Ghenea

ARAD. Jurnal arădean şi www.aradon.ro le-au oferit partenerilor o ofertă de nerefuzat. Câteva ore despre business de succes cu speakerul Marius Ghenea. /P.5

Cuprul a fost recuperat FOTO: FAN

Niciun suspect în „cazul cupru"

ARAD. „Ce se întâmplă în dosarul furtului celor 414 tone de cupru?". Se caută încă suspecţii, niciunul nefiind reţinut până la această oră. Potrivit reprezentanţilor Inspectoratului de Poliţie Judeţean Arad - „efectuăm cercetări pentru tragerea la răspunderea penală a tuturor persoanelor implicate". /P.8

Loto din 14 octombrie

6/49:	24, 45, 2, 49, 19, 47
NOROC	4547978
5/40:	19, 30, 33, 23, 2, 25
JOKER	6, 18, 29, 32, 17 + 8

Vinuri

Mai multe foto pe www.jurnalaradean.ro

Mii de arădeni la Oktober BierFest

Peste 6.500 de arădeni au luat cu asalt Piaţa Avram Iancu, vineri, pentru a participa la evenimentul organizat de Primăria Arad şi Centrul Municipal de Cultură Arad: Oktober BierFest. Deşi cifrele nu au fost făcute încă publice, probabil undeva la 13.000 de arădeni au participat la sărbătoarea berii, sâmbătă şi duminică, în celelalte două zile de festival. /P.4 FOTO: ALIN GHERASIM

Incendiu violent la o fabrică de mobilă din Sântana

Un incendiu puternic a mistuit o fabrică de mobilă din Sântana, în noaptea de sâmbătă spre duminică.

SÂNTANA. Fabrica de mobilă, situată la câteva sute de metri de staţia de carburant din localitate, a fost cuprinsă de flăcări la aproximativ o oră şi jumătate după miezul nopţii, atunci fiind dată alarma. La faţa locului au ajuns pompierii voluntari din cadrul Serviciului Voluntar pentru Situaţii de Urgenţă Sântana, cu o autospecială, în sprijin sosind de la Arad mai multe autospeciale ale Inspectoratului pentru Situaţii de Urgenţă al Judeţului Arad. Printre acestea, o autospecială SMURD, o autoscară mecanică şi mai multe autospeciale de stingere.

Zeci de pompieri s-au chinuit timp de mai multe ore să stingă incendiul, nemaiavând însă ce să salveze din interiorul clădirii distruse de flăcări.

Fabrica de mobilă din Sântana, mistuită de incendiu azi-noapte, funcţiona fără autorizaţie de securitate la incendiu. Totodată, fabrica era neasigurată, astfel că întreaga pagubă va fi suportată de proprietar. /P.8

Azi se deschide pasajul de la CET

ARAD. După şapte ani de aşteptare, se întâmplă minunea: pasajul de la CET se deschide circulaţiei. Anunţul a fost făcut de către reprezentanţii Direcţiei Regionale de Drumuri şi Poduri Timişoara, dar parcă nimeni nu a vrut să creadă. Arădenii vor putea vedea cu ochii lor deschiderea pasajului luni, 15 octombrie. Deschiderea traficului este programată pentru ora 11,15 minute, fiind precedată, cel mai probabil, de tăieri de panglici şi inaugurarea oficială. JA-A.G.

În sfârşit FOTO: V.G.

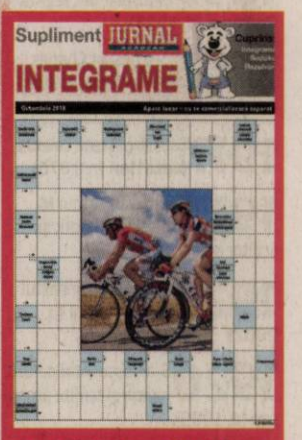

Supliment JURNAL INTEGRAME

Astăzi, în Jurnal arădean patru pagini Supliment Integrame şi Sudoku. Se difuzează gratuit.

Start la cererile pentru încălzire!

ARAD. Direcţia de Asistenţă Socială pune la dispoziţia arădenilor cinci centre în cartierele din municipiu pentru depunerea cererilor pentru ajutoare de încălzire. /P.3

3.500 de muncitori cu ziua

ARAD. 140 de firme arădene au raportat în acest an că folosesc zilieri în munca desfăşurată. Numărul lor depăşeşte 3.500. Toţi şi-au desfăşurat activitatea în mod necalificat, majoritatea în agricultură, silvicultură sau comerţul cu animalele. /P.5

În acţiune FOTO: JA

Tot mai departe de locurile fruntaşe

TÂRGOVIŞTE. UTA a pierdut, într-o manieră categorică, confruntarea din Cetatea Chindiei, scorul final (2-4) fiind mincinos, în raport cu ocaziile ratate de dâmboviţeni. Iar nori negrii se adună deasupra echipei pregătite de Ionuţ Popa, care începe să piardă teren în lupta cu echipele din fruntea clasamentului. /P.9

Inform Media Press SRL
JURNAL ARĂDEAN | ARAD ONLINE www.aradon.ro

Ne mărim echipa!

Căutăm colegi pentru următoarele posturi:
- distribuitori presă în cartierul Grădiște și alte cartiere ale Aradului

(☎ 0728.284.737, ☎ 0720.400.350)

17212
9 771220 748034

Remember: 15 octombrie

1814 S-a născut Mihail Lermontov, scriitor rus (d. 1841)

1815 Napoleon I al Franței își începe exilul pe insula Sfânta Elena

1844 S-a născut filosoful, poetul și filologul Friedrich Nietzsche (d. 1953)

1893 S-a născut Regele Carol al II-lea, rege al României (d. 1953)

1905 S-a născut Charles Percy Snow, scriitor britanic (d. 1980)

1917 Este împușcată celebra **Mata Hari** (n. 1876)

1917 S-a născut Arthur M. Schlesinger, istoric și scriitor american (d. 2007)

1920 S-a născut cineastul Henri Verneuil (d. 2002)

1920 S-a născut Mario Puzo, regizor și scriitor american (d. 1999)

1922 Încoronarea la Alba Iulia a lui Ferdinand Victor Adalbert Meinrad de Hohenzollern-Sigmaringen ca rege al tuturor românilor, Ferdinand I (1914-1927)

Mata Hari FOTO: FAN

1923 S-a născut actorul Alexandru Sticlaru (d. 2006)

1923 S-a născut Italo Calvino, scriitor italian (d. 1985)

1993 A murit Irina Răchițeanu-Sirianu, actriță română de teatru și film (n. 1920)

1998 A murit actrița Leopoldina Bălănuță (n. 1934)

2003 A murit Bertram N. Brockhouse, fizician canadian (n. 1918)

Telefoane utile

☎ INFORMAȚII TELEFONICE: 118.932; ☎ROBOT: 1958; ☎ APEL UNIC DE URGENȚĂ (SALVARE, POLIȚIE; Pompieri): 112; ☎ PRIMĂRIA MUNICIPIULUI ARAD: Program de relații cu publicul (camera 5) luni-joi între 8-18; vineri între 8-16. Tel. centrală: 0257/281.850; ☎ Delgaz Grid (fost E.ON) - Dispecerat de urgențe: 0800.800.928 și 0265.200.928; ☎ DERANJAMENTE CURENT ELECTRIC: 0257/929; ☎ INFORMAȚII CFR: 0257/231.777; ☎ PROTECȚIA CONSUMATORULUI: B-dul Revoluției, nr. 50. Telefon: 0257/257.049; ☎ POLIȚIA LOCALĂ: 0257/939.

Sudoku

REGULI: În fiecare bloc sunt câteva cifre între 1 și 9, stabilite dinainte. Acestea trebuie completate cu cifrele lipsă, în așa fel încât fiecare număr să figureze o singură dată. De asemenea, cifrele de la 1 la 9 trebuie să figureze o singură dată atât pe rândurile orizontale cât și pe coloanele verticale ale celor nouă blocuri luate împreună.

ÎNCEPĂTORI

4		1		3	6		5	
		5						
3					2		9	
6			9	8	3			
		3	1					
				4		1	7	
				5	1			
						3		
						6	1	7

AVANSAȚI

	3	8						6
7	6						4	
5		4		1	9			
			4				3	
				6			5	
		6		8	4		9	5
					1			7
2	8					3		

Soluțiile jocurilor din numărul precedent:

ÎNCEPĂTORI

4	2	3	9	7	5	1	6	8
9	8	7	6	4	1	3	2	5
5	1	6	2	8	3	4	9	7
1	4	5	7	2	8	9	3	6
3	9	2	5	6	4	7	8	1
6	7	8	3	1	9	5	4	2
8	5	1	4	3	2	6	7	9
7	3	9	8	5	6	2	1	4
2	6	4	1	9	7	8	5	3

AVANSAȚI

6	3	8	1	7	4	2	9	5
9	4	1	2	5	8	3	7	6
7	2	5	3	6	9	8	1	4
8	1	2	9	3	6	4	5	7
4	9	7	8	1	5	6	2	3
3	5	6	7	4	2	9	8	1
2	6	4	5	9	1	7	3	8
1	8	3	6	2	7	5	4	9
5	7	9	4	8	3	1	6	2

UNDE MERGEM în Arad

Cinema

CINEMA CITY ATRIUM

- **Alpha, ora 13:40**
- **Blestemul celor rămași, orele 14:10, 16:10, 18:20, 20:30, 22:40**
- **Călugărița: misterul de la mănăstire, ora 19:50**
- **Hell Fest. Parcul Groazei, ora 22:00**
- **Hotel Transylvania 3: Monștrii în vacanță 3D, ora 13:00**
- **Johnny English lovește din nou, orele 14:00, 16:00, 18:10, 20:10, 22:20**
- **Loserii la seral, orele 16:30, 19:10**
- **Mile 22: Misiune secretă, orele 14:20, 15:50, 17:50, 20:00, 22:10**
- **Misterul ceasului din perete, orele 15:20, 17:30**
- **O simplă favoare, ora 21:10**
- **Peppermint: Gustul răzbunării, ora 18:50**
- **Poley-Inimă de viteaz, ora 15:10**
- **Predatorul, ora 21:30**
- **Primul om pe lună, orele 14:00, 16:50, 19:40, 22:30**
- **Venom, orele 13:20, 15:40, 17:00, 18:00, 19:20, 20:20, 21:40, 22:50**
- **Vremuri grele la El Royale, orele 13:20, 16:10, 19:00, 21:50**
- **Wheely: Voios și iute 3D, orele 15:00, 17:00**

Teatre

TEATRUL „IOAN SLAVICI"

- **Don Juan se întoarce de la război** (r. Horia Suru), marți, 16 octombrie, ora 19, Sala Mare

Rețeta zilei

Gulaș cu cartofi

INGREDIENTE: 1 kg spată de vițel tăiată în bucăți lungi, 1 lingură ulei de măsline extravirgin, 2 linguri oțet din vin roșu, 2 linguri boia de ardei dulce, 4 căni supă de vită, 2 cepe medii, 1/4 cană pastă de tomate, 1 linguriță semințe de chimen, aprox. 700 g cartofi tăiați în cuburi, sare grunjoasă, piper proaspăt măcinat, 1 ardei roșu iute, smântână, pătrunjel proaspăt tocat.

MOD DE PREPARARE: Asezonează carnea de vițel cu sare și piper. Încălzește uleiul într-o oală încăpătoare, la foc mediu spre mare. Gătește bucățile de carne, preț de cinci minute fiecare. Scoate-le din oală și taie-le în bucățele mici. Pune ceapa și oțetul în oala din care ai scos carnea și amestecă-le din când în când. Adaugă pasta de tomate și condimentele. Adaugă, apoi, supa de vită și cartofii și lasă-le să fiarbă împreună la foc mic. În 30 de minute, ar trebui să fie gata. Înfige o furculiță în cartofi, iar dacă aceștia sunt moi, poți adăuga din nou carnea în oală. Adaugă-i din nou sare și piper, după gust.

POFTĂ BUNĂ!

Pentru mai multe rețete intră pe www.culinar.ro

Horoscop

BERBECUL (III.21.-IV.20.)
Vei dori să vezi dacă ceea ce experimentezi este real. Succesul și norocul vin destul de rapid, cu doar mici eșecuri și iritări ce pot complica lucrurile.

TAURUL (IV.21.-V.20.)
Cariera și succesul financiar ar fi putut să îți pregătească calea pentru a împlini unele dintre cele mai frumoase vise ale tale. Poate că ți-ai dorit să te întorci la facultate.

GEMENII (V.21.-VI.21.)
Acum, când te simți mai sigur în privința afacerii și situației financiare, vei căuta modalități de a-ți hrăni interesele spirituale și metafizice. Abilitățile tale intuitive ar trebui să funcționeze la un nivel ridicat.

RACUL (VI.22.-VII.22.)
Aproape orice departament al vieții ar trebui să se descurce foarte bine pentru tine. Afacerile, finanțele și parteneriatele sunt pe calea lor către succes.

LEUL (VII.23.-VIII.23.)
Indiferent de ce lucrezi în acest moment, fie că e vorba de afaceri, proiecte personale sau de muncă voluntară, simți că îți aduce satisfacție sporită.

FECIOARA (VIII.24.-IX.23.)
Este posibil ca orizonturile tale personale și creative să se extindă și să prindă un nou contur. Ai putea fi prezentat persoanelor care ar putea fi contacte valoroase.

BALANȚA (IX.24.-X.23.)
O adunare de un anumit fel ar putea avea loc astăzi, fie în casa ta, fie în casa cuiva apropiat de tine. Este posibil ca acest lucru să devină mai mult decât o petrecere distractivă.

SCORPIONUL (X.24.-XI.22.)
Te așteptă la multe schimbări avantajoase ce pot avea loc în comunitatea ta. Noi acțiuni ar putea să-și deschidă ușile sau vecini interesanți s-ar putea muta lânga tine.

SĂGETĂTORUL (XI.23.-XII.21.)
Probabil ai avut câteva perioade în care afacerile și finanțele au mers bine pentru tine. Acum, această tendință pare să se simtă mai puternic.

CAPRICORNUL (XII.22.-I.20.)
Tinzi să fii practic și expert în afaceri prin natură, dar creșterea extraordinară pe care ai experimentat-o poate mări dorința ta de a fi cât eficient.

VĂRSĂTORUL (I.21.-II.20.)
Probabil că te gândești la tine ca la un intelectual curios, dar o expansiune recentă în carieră și finanțe a adus noi talente pentru afaceri și bani pe care nu ți-ai dat seama ca i-ai avut.

PEȘTII (II.21.-III.20.)
Căldura naturală este întărită de un nou sentiment de încredere în sine. Activitățile de grup și evenimentele sociale te pot aduce în contact cu persoane distractive.

Sănătate

- **CABINET GINECOLOGIC:** Cabinet ginecologic Arad, B-dul Decebal 11 (lângă Hotel Aradul), chiuretaj medicamentos, eco 4 D, test PAP.TEL: 0770823850, 0723643581
- **Policlinica DR. TURCIN, oferă:** Cardiologie (EKG, Ecografie cardiacă, Doppler vascular, Holter EKG si TA, Test de efort), Oftalmologie **(NOU - chirurgie pol anterior; CV computerizat; optică medicală),** ORL (videoendoscopie), pneumologie, gastroenterologie, neuropsihiatrie, medicină de familie, ecografii generale, Ginecologie. **Telefon: 0257/285510, www.policlinica-turcin.ro**
- **Farmacia GLYKON - UTA**, Bl U 6 (vis-a-vis de biserica în construcție). Deschis zilnic: luni-vineri 07.00 -21.00 sâmbătă și duminică 08.00-18.00. **Telefon: 0257/241197.**

Piețe și târguri

Astăzi este zi de piață la Curtici, Nădlac, Bocsig, Gurahonț, Moneasa, Pilu, Vladimirescu. **Tot astăzi se organizează târg săptămânal la** Gurahonț și Bârzava.

Mâine, marți, este zi de piață la Sebiș, Almaș, Apateu, Semlac, Sântana, Șilindia, Vârfurile.

Comenzi taxi

- **TAXI ALFA 22.88.88; 25.25.26; 945; 0723-200.301; 0745-50.60.70**
- **TAXI ARAD 940; 0722-755.440; 0740-252.101**
- **EUROPA 275.555; 0723-677.555; 0744-828.163**
- **TAXI VERBIȚĂ 0726-336.969; 0741-200.300; 944**

Vremea

Luni, 15 octombrie

www.aradon.ro

8° LA ORA 6 — temperaturile se vor situa între 7 și 8 grade. Vântul va sufla cu 4 km/h dinspre ESE.

20° LA ORA 18 — temperaturile se vor situa între 19 și 20 grade. Vântul va sufla cu 3 km/h dinspre ENE.

Ziua precedentă

Arad	6–23	Umiditate:	39%
Lipova	6–23	Presiune:	1026 hPa
Chișineu- Criș	6–23	Precipitații:	0%
Săvârșin	5–22	Vânt:	9 km/h
Sebiș	5–22	Direcție vânt:	SE

Soarele

Răsare: 7:49
Apune: 18:51

Azi

Temperaturile se vor situa între 8 și 22 grade. Vântul va sufla cu 5 km/h, dinspre ESE.

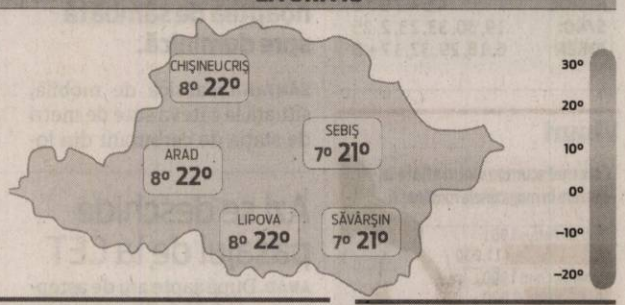

FAZELE LUNII

9.10 · 16.10 · 24.10 · 31.10

LUNI	MARȚI	MIERCURI	JOI
8° 22°	7° 23°	8° 23°	8° 23°
senin	senin	senin	senin

Calendar

Biserica ortodoxă: Sfinții și Cuviosul Mucenic Luchian, preotul din Antohia
Biserica greco-catolică: Sf. pr. m. Lucian din Antiohia; Sf. Tereza de Avila
Biserica romano-catolică: Sf. Tereza din Avila, fc. înv. **

Prognoză pentru trei zile

Temperaturile minime vor fi cuprinse între 7 și 8 grade, iar cele maxime între 22 și 23 grade.

Temp.minime: 7 – 8°C
Temp.maxime: 22 – 23°C

JURNAL ARĂDEAN
B-dul Revoluției nr. 62, Arad

Auditat de BRAT
Reclamații difuzare: 0257.241.151

Șef departament publicitate și departament difuzare: Cristian Sulințan
Secretariat: 0257.212.090 (centrala), fax - 0257.212.012
Marea publicitate: 0257.280904
Mica publicitate: 0257.210775; B-dul Revoluției, nr. 81
Tiparul executat la: Tipografia Inform Média Lapkiadó Kft

Redactor șef: Adriana Barbu (8416) Responsabil de număr: Daniel Scridon
Secretar general de redacție: Gabriela Groza (8423); Departamente: Eveniment: Alin Gherasim (8417), Ioana Costaș (8414); Valentin Goran (8405); Economic: Andreea Pintea (8415); Social: Diana Duțu (8413); Sport: Daniel Scridon (8424), Leo Sfâra (8422), Dan Lazăr (8406); Cultură: Eugen Rogojan.
Tehnoredactare: Ghizela Șerban (8409), Munteanu Daniel (8411).
REDACȚIE: tel. 0257.212.090 (centrala); fax 0257.212.012, 0257.228.592; e-mail: redactia.jurnalaradean@informmedia.ro, adevaruldearad@informmedia.ro, publicitate.jurnalaradean@informmedia.ro, publicitate.adevarul@informmedia.ro

„Destinele frânte din Arad"

Poveste din stradă

Deşi trăim o perioadă foarte bună, de pace, raportată la istoria omenirii, noi suntem tot mai răi, mai egoişti... fără suflet!

ARAD. Dăm startul unei campanii pe care o vom intitula generic „Destinele frânte din Arad", o campanie prin care ne dorim nu doar să prezentăm nişte oameni rătăciţi, ci să încercăm să le cunoaştem povestea. Este vorba de boschetarii arădeni, cei care au împânzit oraşul nostru de ceva vreme. Îi puteţi vedea prin tot Aradul, chiar şi pe centru.

Să ascultăm în loc să acuzăm

În loc să „dăm cu pietre", să arătăm cu degetul, să judecăm, în loc să avem grijă mai mare pentru animale decât pentru oameni, să înjurăm şi să alungăm, vă propunem să ascultăm povestea din spatele acestor sărmani. Vă propunem să fim empatici şi să încercăm să înţelegem aceste suflete care sunt alungate de oameni şi nu au unde să meargă.

De ce viaţa i-a adus aici? Cu ce au greşit? Oare merită această soartă? Oare nu se poate face ceva pentru ei? Sunt doar câteva întrebări de la care am pornit cu această idee. Şi acum să ne întoarcem la prima poveste de viaţă, despre un destin frânt, resemnat, în aşteptarea morţii... căci aici pe Pământ nu mai găseşte alinare între semenii lui.

Nu mai vrea să trăiască

„Vreau să mor! Nu mai vreau să trăiesc! Am pătimit destul în viaţa asta", ne spune un bătrânel cu barba albă, faţa ridată şi doi ochi albaştri, senini, sinceri şi cumplit de resemnaţi. Are 65 de ani, este din Bistriţa Năsăud şi acum doarme sub cerul liber, pe strada 6 Vânători, sub un copac, imediat ce treci de Autogară înspre centură. Nu mai are nimic pe lumea asta, este prizonier în trupul său. L-am întrebat care este povestea lui şi ne-a spus că a fost căsătorit şi a divorţat, că are o fată care s-a căsătorit şi că mai toată viaţa a fost cioban. Ultima dată a fost cioban la o stână în judeţul Arad... avea 600 de oi. Pe când trebuia să primească banii, recent, în locul banilor a primit o bătaie soră cu moartea. Ne-a arătat capul bandajat de la bâtele şi picioarele primite de la „patroni", în locul banilor. Din nefericire, a rămas şi cu o semipareză la picior după bătaie. Abia mai merge. Avea acte şi ceva bănuţi adunaţi pentru a ajunge acasă în Bistriţa, dar... i-au fost furate într-un moment de neatenţie în Gara din Aradul Nou. De atunci şi-a pierdut orice speranţă ca va fi bine. Este captiv în Arad, ne spune că trenul îl costă 130 de lei şi că sub nicio formă nu are cum să facă rost de aceşti bani şi atunci... îşi doreşte doar să nu se mai chinuie... vrea să moară, să nu mai sufere...

VALENTIN GORAN
valentin.goran@informmedia.ro

Aradul mai are o şansă?

Totuşi, lăudabil am putea spune este gestul făcut zi de zi de mai mulţi arădeni care, cumva au simţit că acest suflet are nevoie de ajutor şi fără să îl judece, fără să îl alunge... îi aduc zilnic de mâncare. Încă mai avem o şansă!

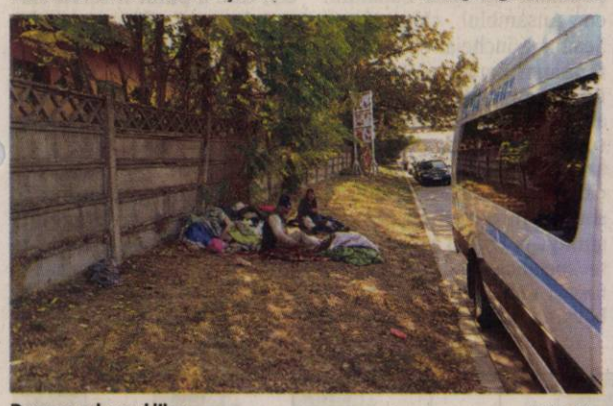

Doarme sub cerul liber — FOTO: V.G.

Start la depunerea cererilor pentru ajutorul de încălzire!

Direcţia de Asistenţă Socială pune la dispoziţia arădenilor cinci centre în cartierele din municipiu.

Alternative pentru încălzirea locuinţei — FOTO: FAN

ARAD. Aşa cum anunţam la începutul acestei luni, din 15 octombrie arădenii îşi pot depune cererile pentru obţinerea ajutorului de încălzire a locuinţei pe perioada sezonului rece noiembrie 2018 - martie 2019.

Înmânarea cererilor către beneficiarii care îşi încălzesc locuinţele cu energie termică se face de la casieriile CET Arad, iar pentru beneficiarii care îşi încălzesc locuinţele cu energie electrică, gaze naturale, respectiv cu lemne, cărbuni sau combustibili petrolieri înmânarea cererilor se face de la Centrele de preluare a cererilor începând de luni, 15 octombrie 2018.

Activitatea de preluare a cererilor privind acordarea ajutorului pentru încălzirea locuinţelor cu energie termică, gaze naturale, lemne, cărbuni combustibili petrolieri se va desfăşura de luni până joi, între orele 8.00-17.00, şi vineri, între orele 8.00-14.00, respectând programarea pe străzi şi zile din fiecare centru amenajat de Direcţia de Asistenţă Socială în cartiere.

Centrul nr.1

Se află în Arad, Piaţa Plevnei nr.1 (telefon 0257/282777) şi are arondate următoarele cartiere: Centru (Bulevardul Revoluţiei, de la Piaţa Romană până la Gară şi străzile adiacente), Aradul Nou, Sînicolau Mic, Subcetate, Mureşel, Grădişte, Cartierul Funcţionarilor.

Centrul nr.2

Spre deosebire de anii anteriori (când era amenajat la parterul blocului 108 din Micălaca), acum Centrul nr.2 se află pe Calea Radnei nr.250 (telefon 0724/036901). Cartiere arondate: Micălaca (inclusiv zona III).

Centrul nr.3

Se află pe Calea Aurel Vlaicu nr.227 (telefon 0724/036902) şi are arondate următoarele cartiere: *pentru încălzirea locuinţelor cu energie termică şi gaze naturale: Şega, Gai, Bujac, Poltura, 6Vânători.; *pentru încălzirea locuinţelor cu lemne, cărbuni şi combustibili petrolieri: Gai, Bujac, Poltura, 6Vânători.

Centrul nr.4

Se află în zona Confecţii, pe strada Rodnei bl.5 (telefon 0257/252282) şi are arondate următoarele cartiere: *pentru încălzirea locuinţelor cu energie termică şi gaze naturale: Pârneava, zona Confecţii, Faleza Sud, Drăgăşani, Cadaş; *pentru încălzirea locuinţelor cu lemne, cărbuni şi combustibili petrolieri: Pârneava, zona Confecţii, Faleza Sud, Drăgăşani, Cadaş, Şega.

Centrul nr.5

Se află la sediul Direcţiei de Asistenţă Socială, pe Calea Radnei nr.250 (telefon 0257/285150) şi este destinat beneficiarilor de ajutor social conform Legii nr. 416/2001 privind venitul minim garantat cu modificările şi completările ulterioare şi beneficiarilor de alocaţie pentru susţinerea familiei conform Legii nr. 277/2010 cu modificările şi completările ulterioare. **JA-D.D.**

Bareme neschimbate

Potrivit Direcţiei de Asistenţă Socială Arad, „venitul net maxim pentru care se poate depune cererea este de 615 lei/ lunar/ persoană la încălzirea locuinţei cu gaze naturale, energie electrică şi lemne, respectiv de 1.300 lei/persoană la încălzirea locuinţei cu energie termică.

Scutece de la Noriel pentru bebeluşii din Arad

ARAD. 18.000 de scutece au fost distribuite, săptămâna trecută, de filiala judeţeană de Cruce Roşie bebeluşilor din judeţul Arad. Donaţia a fost primită din partea firmei Noriel şi distribuită sugarilor internaţi în Secţia Neonatologie a Spitalului Clinic Judeţean de Urgenţă Arad, dar şi celor aflaţi în grija asistenţilor maternali.

„Ne bucurăm că am reuşit să sprijinim cu această activitate bebeluşii. Este o donaţie care s-a realizat la nivel de ţară, în mai multe judeţe. Distribuirea s-a realizat între 8 şi 11 octombrie, cu ajutorul voluntarilor filialei. Mulţumim Noriel Arad, în numele celor mici, pentru gestul umanitar realizat" - subliniază Iudita Cuvineanu, director al filialei judeţene de Cruce Roşie Arad. **JA-D.D.**

La maternitate — FOTO: JA

O delegaţie chineză vizitează Aradul

Oameni importanţi din administraţia unei provincii din China au venit în judeţul nostru.

ARAD. Conducerea Consiliului Judeţean Arad a anunţat, în ultima vreme, că doreşte neapărat să lege parteneriate cu China, una dintre ţările cele mai potente financiar în lume. După ce a efectuat vizite de lucru în China, Iustin Cionca, preşedintele CJA, i-a chemat şi pe ei în vizită. Iar o delegaţie din Republica Populară Chineză a ajuns în judeţul nostru. Aceasta este condusă de viceguvernatorul provinciei Fujian, Wang Huimin, o provincie cu 35 de milioane de locuitori. Din această delegaţie mai fac parte şase lideri ai administraţiei provinciale, iar scopul vizitei este intensificarea relaţiilor administrative, economice, culturale, din domeniul sănătăţii şi al educaţiei între cele două părţi partenere, respectiv între judeţul Arad şi provincia Fujian.

„Delegaţia chineză participă la Topul Firmelor şi vizitează obiective industriale şi culturale din municipiul şi judeţul Arad, printre care Zona Liberă, Terminalul Intermodal de la Curtici, Camera de Comerţ, Industrie şi Agricultură a judeţului Arad, Palatul Administrativ şi Palatul Cultural. Preşedintele Iustin Cionca a declarat că îşi doreşte ca Memorandumul de Înţelegere cu Provincia Fujian să fie urmat de paşi concreţi de colaborare în domeniul medical, economic, turism, schimburi de studenţi, parteneriate între şcoli", anunţă cei de la CJA. La rândul său, Iustin Cionca, preşedintele CJA, a declarat că „în luna mai am găzduit cea mai importantă delegaţie de oameni de afaceri din China care a fost vreodată la Arad, în domeniul industrial şi medical. Am profitat de întâlnire să retransmit invitaţia noastră conducerii Spitalului Provincial Fujian, cu care ne dorim să intrăm într-un parteneriat. Miam propus ca Aradul să fie un centru al afacerilor chinezeşti în Europa Centrală şi de Est şi să deschidem la Arad un centru de medicină chineză tradiţională. Experienţa pe care am avut-o în Provincia Fujian m-a inspirat să gândim dezvoltarea Aradului la o altă scară şi să accelerez colaborarea cu partenerii chinezi. I-am invitat pe oaspeţii noştri să participe la Topul Firmelor, în cadrul căreia premiem cei mai performanţi investitori din Arad. Sunt companii cu investiţii de sute de milioane de euro, care realizează un export de 3,5 miliarde de euro, ceea ce ne plasează pe primele locuri în această regiune a Europei. Revista internaţională Forbes plasează Aradul în primele cinci oraşe din România cele mai bune pentru investiţii". **JA-A.G.**

Recompense în bani pentru elevii merituoşi — FOTO: FAN

6.616 burse pentru elevii din municipiul Arad

Potrivit Primăriei, numărul elevilor cu bursă va fi aproape dublu faţă de anul trecut.

ARAD. La propunerea primarului Gheorghe Falcă, toţi elevii arădeni cu merite deosebite la învăţătură vor fi recompensaţi cu burse în anul şcolar 2018-2019. Se vor acorda nu mai puţin de 6.616 burse, faţă de 3.801, câte au fost acordate anul trecut. Concret, este vorba despre 51 burse de performanţă, 5.207 burse de merit, 145 burse de studiu şi 1.213 burse de ajutor social. Repartizarea burselor pe fiecare unitate de învăţământ se va realiza conform solicitărilor venite din partea unităţilor de învăţământ.

„Municipalitatea arădeană va face un efort financiar anul acesta şi va răsplăti rezultatele deosebite la învăţătură ale tuturor elevilor. În timp ce Guvernul României nu acordă şcolilor sprijinul financiar necesar funcţionării acestora, lăsându-le pe unele dintre ele fără niciun ban şi pe deasupra ameninţă şi cu disponibilizarea a aproximativ 4000 de cadre, administraţia locală aproape dublează numărul burselor pentru elevi. Consider că aceşti copii merită pe deplin sprijinul nostru şi respectul întregii comunităţi" - a declarat Gheorghe Falcă.

Proiectul de hotărâre care stabileşte numărul şi cuantumul burselor acordate în învăţământul preuniversitar de stat din Municipiul Arad, pentru anul şcolar 2018-2019, va fi supus votului în următoarea şedinţă de Consiliul Local Municipal. **JA-D.D.**

Cuantum

Valoarea totală a burselor care urmează să fie acordate în anul şcolar 2018-2019 este de 4.755.060 lei, banii provenind din bugetul local. Elevii cu performanţe deosebite la învăţătură urmează să primească câte 90 lei/lună, bursa de merit este de 80 lei/lună, valoarea bursei de studiu este 70 lei/ lună, iar bursa de ajutor social este 60 lei/lună.

Cu zecile spre Bucureşti

Zeci de autospeciale şi peste o sută de pompieri din Arad, în drum spre Bucureşti. Exerciţiul naţional a golit garajele ISU şi ale ambulanţei din Arad.

Desfăşurarea masivă de forţe la Bucureşti FOTO: ISU

ARAD. Un exerciţiu de amploare naţională a fost pus la punct de către Departamentul pentru Situaţii de Urgenţă. Conform scenariului, a avut loc un cutremur de 7,5 grade pe scara Richter, care poate fi urmat de mai multe replici. Mobilizarea a fost una naţională, toate Inspectoratele pentru Situaţii de Urgenţă din ţară fiind parte a acestui exerciţiu. Iar de la ISU Arad şi Serviciul de Ambulanţă Judeţean Arad au fost solicitate zeci de autospeciale şi peste 150 de oameni. Exerciţiul a demarat la ora 8:37, iar secretarul de stat Raed Arafat a anunţat, ulterior, faptul că inclusiv comunicaţiile au fost tăiate, totul pentru ca exerciţiul să fie cât mai real. Iar pompierii de la ISU Arad şi medicii de la Ambulanţă au pornit spre capitală, unde există un punct prestabilit în care ai noştri trebuie să ajungă.

Căutări şi salvare

Exerciţiul presupune producerea unui seism de 7,5 grade, urmat de mai multe replici. Mai multe clădiri din Bucureşti s-ar fi dărâmat, inclusiv un spital, iar numărul victimelor este de ordinul miilor de persoane. Pompierii sunt solicitaţi să intervină pentru căutarea şi salvarea persoanelor, echipajele SMURD şi ambulanţele preiau, stabilizează şi transportă pacienţii la spitalele mobile, iar aici sunt preluaţi de medicii de la Unităţile de Primire Urgenţe, plecaţi din toată ţara spre capitală. ISU Arad a trimis două module spre Bucureşti, care au avut un timp limită în care să ajungă. Potrivit lui George Pleşca, purtătorul de cuvânt al ISU Arad, primul modul este compus din două autospeciale de primă intervenţie şi comandă, două autospeciale de stingere cu apă şi spumă, şapte ambulanţe SMURD tip B, o ambulantă SMURD tip C, o descarcerare grea, un ofiţer, 41 de subofiţeri şi două persoane din cadrul UPU Arad. Modulul I a avut un timp de prezentare în capitală de 10 ore.

Al doilea modul, care a avut 16 ore timp de prezentare în Bucureşti, este format din trei autospeciale de primă intervenţie şi comandă, două autocamioane de intervenţie (dintre care un container căutare-salvare), două microbuze de transport persoane, două autobuze de transport persoane, o autospecială de intervenţie la accidente colective şi calamităţi, doi ofiţeri, 105 subofiţeri şi opt persoane din cadrul UPU Arad. **JA-A.G.**

Timp de cinci zile

Acest exerciţiu este cel mai amplu din ultimii 30 de ani, spun organizatorii. Simularea se va întinde pe o perioadă de cinci zile, urmând ca pompierii, medicii şi asistenţii din Arad să rămână în zona Bucureştiului până la final.

Festivalul berii, pe 40.000 de euro

În jur de 40 de mii de euro a cheltuit Centrul Municipal de Cultură, prin SEAP, pe organizarea „Oktober BierFest".

ARAD. Evenimentul s-a desfăşurat pe 12, 13 şi 14 octombrie 2018, într-un cort imens, amplasat în Piaţa Avram Iancu din municipiu. Cort de aproximativ 600 de metri pătraţi, care a costat câteva mii de euro. Primăria Municipiului Arad, prin Centrul Municipal de Cultură, a plătit pentru montarea, demontarea şi transportul cortului şi al mochetei peste 44 de mii de lei, adică aproape 10 mii de euro, către Senga Cons-Serv, firmă din Arad. Aceeaşi firmă e responsabilă şi de montatul mochetei, care a costat aproape o mie de euro. De asemenea, pentru montarea şi demontarea a trei mii de metri liniari de drapaje textile pentru cortul de evenimente, CMCA a plătit aproape 17 mii de lei, adică peste 3.500 de euro, către S.I.S. Events SRL.

Firmele unui deputat

„Grosul" a fost luat, însă, de două companii controlate de deputatul PNL Glad Varga. SC Training Management Advisor SRL a primit de la Primărie peste 62.000 de lei, adică aproape 13.500 de euro, pentru „Servicii organizatorice", care implică furnizarea de candelabre, figurine, porţi de intrare, butoaie şi alte decoraţiuni pentru „Oktober BierFest". Conform declaraţiei de interese a deputatului, acesta deţine 95% din acţiunile companiei. SC AOA Events Agency SRL, societate comercială deţinută în proporţie de 100% de către deputat, conform aceleiaşi declaraţii de interese, a obţinut şi ea aproape 22 de mii de lei, adică peste 4.500 de euro, pentru închirierea a 110 seturi de berărie destinate „Oktober BierFest". Astfel, cele două companii au primit în jur de 65 de mii de lei, adică aproximativ 18 mii de euro, pentru contribuţia la organizarea evenimentului din weekend.

Alte cheltuieli

Printre cheltuielile făcute de CMCA în organizarea festivalului se regăsesc cele cu cazarea şi masa (peste 8 mii de lei, aproximativ 2 mii de euro), curăţenie şi transport deşeuri (peste 11 mii de lei, aproximativ 2.500 de euro), pază (5 mii de lei, peste o mie de euro), instalaţii electrice şi asistenţă (puţin peste o mie de lei), toalete ecologice (trei mii de lei) şi transmisiune în direct a evenimentului (peste două mii de lei). Costul total al „Oktober BierFest" se ridică la aproximativ 182 de mii de lei, adică în jur de 40 de mii de euro. **JA- E.R.**

Mii de arădeni la Oktober BierFest

ARAD. Primăria Arad şi Centrul Municipal de Cultură Arad, organizatorii evenimentului Oktober BierFest, anunţă că sărbătoarea a adunat un număr mare de arădeni încă din prima zi (vineri, 12 octombrie): peste 6.500 de persoane au participat la programele organizate în Piaţa Avram Iancu. „Festivalul a debutat cu un recital al fanfarei «Pro Amiciţia» din Timişoara, după care a putut fi ascultată muzică tradiţională bavareză şi dansuri cu ansamblul Banat-Ja şi muzică populară din zona Banatului cu Ansamblul «Mureşana». Seara s-a încheiat cu recitalul formaţiei Karpaten Band şi a formaţiei Bosquito. Cei care au participat la festival „au consumat brezel, ciolan rotisat, berbec la proţap, fasole cu ciolan, bulz ciobănesc, diferite sortimente de cârnaţi, carne la garniţă, covrigi şi alte preparate specifice. Foarte căutat a fost şi renumitul Weißwürste bavarez (cârnaţi din carne de vită albă, servit cu muştar dulce), care a putut fi servit alături de varză călită, cu covrigi sau pâine", anunţă organizatorii. Arădenii au fost atraşi de eveniment şi în celelalte două zile, (sâmbătă şi duminică), Piaţa Avram Iancu fiind plină în fiecare după amiază. Cel mai probabil, organizatorii vor anunţa în zilele următoare numărul total de participanţi. **JA-A.G.**

Pentru fotografii intră pe www.jurnalaradean.ro

ROMÂNIA
CONSILIUL JUDEŢEAN ARAD
310003 - Arad, strada Corneliu Coposu, nr. 22
Tel. 0040-357-731100 Fax. 0040-357-731280
http://www.cjarad.ro consiliu@cjarad.ro

DISPOZIŢIA NR. 514
din 12.10.2018
privind convocarea Consiliului Judeţean Arad în şedinţă extraordinară

Preşedintele Consiliului Judeţean Arad,
În temeiul prevederilor art. 94 alin. (2) şi art. 106 alin. (1) din Legea nr. 215/2001 a administraţiei publice locale, republicată, cu modificările şi completările ulterioare,

DISPUNE:

Articol unic: Consiliul Judeţean Arad se convoacă în şedinţă extraordinară în data de 16.10.2018, ora 13.00, în Sala „Vasile Goldiş", a Consiliului Judeţean Arad, cu următoarea

ORDINE DE ZI:

1.Proiect de hotărâre privind aprobarea proiectului „Modernizare DJ 709G, inclusiv pod Mureş pentru funcţiunea de centură Est Arad" şi a cheltuielilor legate de proiect.
2.Proiect de hotărâre privind aprobarea Studiului de oportunitate pentru proiectul „Creşterea accesibilităţii serviciilor medicale prin dotarea cu echipamente performante a Ambulatoriului integrat de specialitate din cadrul Spitalului Clinic Judeţean de Urgenţă Arad".
3.Proiect de hotărâre pentru modificarea Hotărârii Consiliului Judeţean Arad nr. 245/28.09.2017 privind aprobarea promovării proiectului „Shared problems, joint solutions – improving cooperation between Arad and Bekes public administration/Probleme comune, soluţii comune – îmbunătăţirea cooperării între administraţiile publice ale judeţelor Arad şi Bekes" în cadrul Programului INTERREG VA Ro-Hu 2014 – 2020.
4.Proiect de hotărâre privind aprobarea documentaţiei tehnico-economice, faza Documentaţie de avizare a lucrărilor de intervenţie (D.A.L.I.) şi a indicatorilor tehnico – economici pentru realizarea obiectivului de investiţie „Reabilitare DJ 708A km 32+100-41+100 Tauţ-Târnova".
5.Proiect de hotărâre privind aprobarea documentaţiei tehnico-economice, faza Documentaţie de avizare a lucrărilor de intervenţie (D.A.L.I.) şi a indicatorilor tehnico – economici pentru realizarea obiectivului de investiţie „Modernizare DJ 708 km 40+850 – 41+750 Gurahonţ".
6.Proiect de hotărâre pentru modificarea art. 1 al Hotărârii Consiliului Judeţean Arad nr. 36/26.01.2018 privind aprobarea utilizării excedentului bugetar al anilor precedenţi pentru finanţarea cheltuielilor secţiunii de dezvoltare în anul 2018.
7.Proiect de hotărâre privind rectificarea bugetului general de venituri şi cheltuieli al Judeţului Arad pe anul 2018.

PREŞEDINTE, **SECRETAR AL JUDEŢULUI,**
Iustin Cionca **Silvana Lupu**

(9533-H 12001)

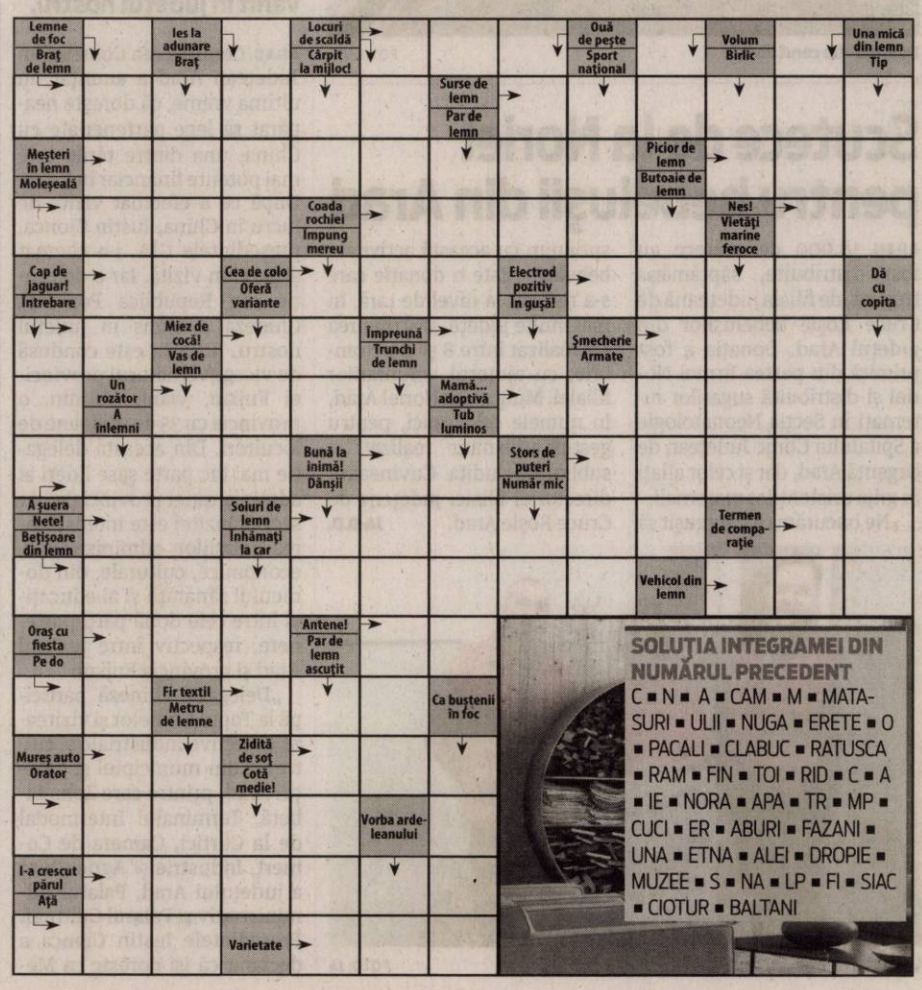

SOLUŢIA INTEGRAMEI DIN NUMĂRUL PRECEDENT

C ■ N ■ A ■ CAM ■ M ■ MATASURI ■ ULII ■ NUGA ■ ERETE ■ O ■ PACALI ■ CLABUC ■ RATUSCA ■ RAM ■ FIN ■ TOI ■ RID ■ C ■ A ■ IE ■ NORA ■ APA ■ TR ■ MP ■ CUCI ■ ER ■ ABURI ■ FAZANI ■ UNA ■ ETNA ■ ALEI ■ DROPIE ■ MUZEE ■ S ■ NA ■ LP ■ FI ■ SIAC ■ CIOTUR ■ BALTANI

Candidaţii USR la Europarlamentare, în Arad

Dezbatere între membrii de partid şi cei care vor să ajungă europarlamentari din partea USR.

ARAD. Lideri din Uniunea Salvaţi România au venit la Arad pentru a lua pulsul organizaţiei, dar şi pentru a-şi prezenta proiectele ca potenţiali viitori europarlamentari. Cristian Ghinea, vicepreşedinte şi deputat USR, Radu Mihaiu - fost secretar de stat în guvernul condus de Dacian Cioloş şi Iulian Lorincz - din partea USR Diaspora, au răspuns întrebărilor USR-iştilor arădeni şi au încercat să îi convingă să îi voteze pe listele de europarlamentari.

„La noi, la USR membrii votează cine sunt cei care vor fi pe listele europarlamentare. La USR se fac lucrurile altfel decât la celelalte partide, unde diverşi baroni decid în debaraua de partid cine va candida. La noi, totul e democratic, transparent. Oricine poate candida. Sunt două luni de campanie prin toată ţara, iar mai apoi fiecare membru va vota în sistem electronic", a punctat Cristian Ghinea.

La rândul său, Radu Mihaiu a subliniat că „USR este alternativa de care are nevoie România. USR este alternativa viabilă şi pentru Arad".

„Au peste 80 de oameni din filialele locale şi grupurile de iniţiativă. Membrii au venit cu întrebări concrete, bine- documentate. Este evident că arădenii vor oameni noi, vor oameni implicaţi. Şi aş vrea să le transmit tuturor faptul că este nevoie de implicarea celor care doresc să o facă", a subliniat şi Iulian Lorincz, prim-vicepreşedinte USR Diaspora.

La alegerile europarlamentare din 2019, USR îşi propune să obţină 3-4 mandate de europarlamentar, dar liderii Uniunii susţin că este foarte posibil să câştige chiar 5-6 mandate. **JA-A.P.**

S-au prezentat arădenilor FOTO: A.P.

Firmele din Arad, în „arena leilor" cu Marius Ghenea

Jurnal arădean şi www.aradon.ro le-au oferit partenerilor o ofertă ne nerefuzat. Câteva ore despre business de succes cu Marius Ghenea.

La evenimentul organizat de Inform Media FOTO: V.G.

ARAD. În arenă cu „leul" Marius Ghenea. Aceasta a fost oferta SC Inform Media Press SRL, trustul din care fac parte Jurnal arădean şi www.aradon.ro, pentru oamenii de business din Arad, joi, 11 octombrie, de dimineaţa până după-masa. Ce s-a întâmplat mai exact joi, la Hotel Continental? Cunoscutul speaker şi antreprenor Marius Ghenea s-a aflat la Arad la invitaţia Sc Inform Media Press SRL şi le-a vorbit tuturor oamenilor de afaceri interesaţi despre principiile sănătoase de business, adaptate vremurilor în care trăim.

Evenimentul - intitulat sugestiv MediaMax - destinat exclusiv companiilor care activează pe piaţa locală, a inclus, pe lângă întâlnirea cu reprezentanţi ai mediului de afaceri interesaţi să îşi promoveze produsele, şi un curs de antreprenoriat, marketing şi vânzări susţinut de Marius Ghenea, cunoscut om de afaceri şi antreprenor, co-fondator al Venture Connect, o platformă de sprijin pentru antreprenori de start-up şi investitori. Cunoscut publicului larg ca fiind unul dintre „leii" din emisiunea „Arena leilor", Marius Ghenea este implicat şi în multe activităţi educaţionale, el fiind şi autorul primei cărţi de antreprenoriat din România.

Noua formulă a evenimentului MediaMax a cuprins un mic curs de antreprenoriat, marketing şi vânzări, un scurt ghid util oamenilor de afaceri care doresc să îşi extindă activitatea şi să îşi gestioneze mai bine resursele financiare, pe cele de personal şi să îşi pună mai bine în valoare ideile novatoare pe o piaţă concurenţială puternică. Au fost atinse aspecte precum funcţiile antreprenoriatului, atributele unui antreprenor de succes, nevoia de echipă şi rolurile într-o echipă de business. Marius Ghenea a avut o prezentare interesantă şi asupra marketingului eficient online şi în presa scrisă, subliniind necesitatea ca o firmă să îşi facă cunoscute produsele în mod constant şi eficient, beneficiind de diverse medii de comunicare, prin publicaţii scrise, online sau audio-vizuale. Nu în ultimul rând, Marius Ghenea s-a referit, din nou, cu explicaţii clare şi concrete, la analiza de fezabilitate şi la analiza resurselor de capital necesare, aspecte deosebit de importante pentru o afacere aflată la început de drum ori una care îşi doreşte o dezvoltare de succes a unei afaceri deja începute.

Întrunirea de joi nu a fost o încercare a SC Inform Media Press SRL ci al cincilea an consecutiv în care trustul nostru a gândit şi pus pe picioare un eveniment menit să vină în sprijinul mediului de afaceri local, susţinut întotdeauna de speakeri cunoscuţi din ţară şi de peste hotare, totul cu scopul ca oamenii de afaceri locali să-şi promoveze cât mai bine şi mai eficient produsele.

Ediţia din acest an a evenimentului numit MediaMax a avut loc atât în Oradea şi Timişoara (pentru partenerii Inform Media de aici), cât şi în Arad, aici fiind organizate două sesiuni de două ore, ambele deschise de managerul de publicitate al Jurnal arădean şi www.aradon.ro, Cristian Sulinţan şi întreţinute cu mult aplomb şi cu foarte multe sfaturi pentru afaceri de succes de către business angel-ul Marius Ghenea.

Ofertele noastre de nerefuzat

Participanţii la evenimentul MediaMax au avut ocazia să afle direct variantele pe care Inform Media, în cazul nostru prin cel mai bine vândut cotidian local din ţară, Jurnal arădean, şi cel mai important portal de ştiri din judeţ – www.aradon.ro, le pune la dispoziţia antreprenorilor activi pe piaţa locală, astfel încât aceştia să îşi facă mai bine cunoscute produsele pe care le oferă clienţilor din domeniile în care activează. Jurnal arădean şi www.aradon.ro şi-au trecut joi după-masa în portofoliu încă un eveniment reuşit sub auspiciile Inform Media şi promit noi experienţe pentru jucătorii de pe piaţa locală. În acelaşi timp, partenerii noştri au acumulat noi cunoştinte în domeniul business şi au avut în faţă, la final, oferta de nerefuzat a Jurnal arădean.

Pentru mai multe fotografii intră pe www.jurnalaradean.ro

Firmele au fost premiate în cadrul Topului CCIA

Pentru al 25-lea an, consecutiv, performanţa firmelor arădene a fost premiată de Camera de Comerţ.

ARAD. Cea mai importantă gală a mediului de afaceri arădean a avut loc vineri, 12 octombrie, la Expo Arad Internaţional. Cea de a 25-a ediţie a Topului Firmelor organizată de Camera de Comerţ, Industrie şi Agricultură Arad a fost dedicată, aşa cum era de aşteptat, Centenarului Marii Uniri.

„Şi în 2018, pentru al 25-lea an la rând, Camera de Comerţ, Industrie şi Agricultură îi premiază pe cei mai buni dintre cei mai buni, performerii economiei arădene, oamenii de afaceri care ţin ridicat stindardul calităţii şi al performanţei. Aceştia se regăsesc în cel mai prestigios clasament pe companii, Catalogul Topul Firmelor, realizat pe baza unui sistem de indicatori financiari, după domeniul de activitate şi clasa de mărime a întreprinderii, pe baza bilanţurilor aferente anului anterior. Anul acesta, au intrat în competiţia menită să-i evidenţieze pe cei mai buni dintre cei mai buni un număr total de 2.303 societăţi, din care 1.295 sunt clasate pe locurile 1-3. Industria, comerţul şi serviciile acoperă un procent covârşitor între premianţi, peste 80% dintre companiile premiate având unul din cele trei domenii de activitate. Deşi la nivel naţional apar indicatori negativi, judeţul Arad se poate mândri cu o economie care îl plasează în topul judeţelor cu cele mai mari salarii şi cu cei mai puţini şomeri!", a punctat preşedintele CCIA Arad, arh. Gheorghe Seculici. **JA-A.P.**

CCIA, pe creştere

Camera de Comerţ, Industrie şi Agricultură a încheiat anul 2017 pe un trend de creştere. „Capacitatea şi calitatea târgurilor a crescut, fiind determinată de creşterea cu 33% pe segmentul de expozanţi şi de creşterea cu 25% pe segmentul de vizitatori faţă de anul 2016. Instituţia a organizat 26 de cursuri de formare profesională, 8 seminarii în diverse domenii de activitate, 10 târguri cu peste 800 de firme participante, din România şi din străinătate, şi cu aproximativ 45.000 de participanţi. Anul 2017 a însemnat o dezvoltare intensă a relaţiilor economice cu China, prin participare la expoziţii, misiuni economice cu societăţi arădene în diferite zone ale Republicii Populare Chineze şi creionarea unui proiect clar pentru anul expoziţional 2018", a mai spus Seculici.

Topul Firmelor, la ediţia 25 FOTO: FAN

3.500 de muncitori cu ziua

140 de firme arădene au raportat în acest an că folosesc zilieri. Numărul lor depăşeşte 3.500.

Unii zilieri, folosiţi în catering pentru evenimente FOTO: FAN

ARAD. Muncile din agricultură, silvicultură sau comerţul cu animalele se fac mai uşor prin intermediul zilierilor. În Arad, de la începutul acestui an, 140 de firme au raportat către Inspectoratul Teritorial de Muncă, încheierea de convenţii cu zilieri. În muncile prestate au fost implicaţi peste 3.500 de muncitori cu ziua.

Principalele domenii de activitate în care au fost utilizaţi zilierii sunt: agricultura, silvicultura, comerţul cu ridicata al produselor agricole brute şi al animalelor vii şi activităţi de alimentaţie (catering) pentru evenimente. „ITM Arad monitorizează în permanenţă societăţile care utilizează munca zilierilor, desfăşurând astfel de acţiuni şi în perioada următoare, iar acolo unde se va constata faptul că agenţii economici nu respectă prevederile legislaţiei muncii în vigoare, se vor aplica sancţiuni contravenţionale şi, în acelaşi timp, se vor trasa măsuri şi termene concrete de remediere a deficienţelor", a punctat inspector şef ITM Arad, Ecaterina Isac.

Trebuie precizat că zilierii îşi pot desfăşura activitatea doar în activităţi necalificate, cu caracter ocazional şi numai în domeniile prevăzute de legislaţie. „Articolul 13 din Legea 52/2011 arată clar modul în care pot fi folosiţi zilierii. Beneficiarul care foloseşte zilieri pentru alte activităţi decât cele expres reglementate în lege este sancţionat cu amendă de la 10.000 la 20.000 lei", a mai punctat inspector şef Ecaterina Isac. **JA-A.P.**

Lupaş, despre amânările de pe stadion

„O nouă promisiune încălcată de Falcă, Aradul are nevoie de un primar sincer", susţine Lupaş.

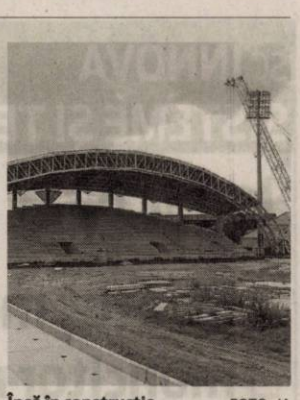

Încă în construcţie FOTO: JA

ARAD. În urmă cu un an, Marin Lupaş - consilier local independent, a avut o intervenţie în Consiliul Local despre darea în folosinţă a stadionului Francisc Neuman, iar la acel moment primarul Gheorghe Falcă şi-ar fi asumat răspunderea că în toamna lui 2018 se va inaugura stadionul. Acum, însă, promisiunile sunt că abia în primăvara viitoare să se joace meciuri pe noua arenă.

Lupaş, fost preşedinte la UTA, consideră că disputele politicianiste nu îşi au locul în viitorul echipei-fanion al Aradului. „La finele lui septembrie 2017, fiecare parte şi-a asumat să lucreze pentru ca în această perioadă să avem arena optimă de joc. De atunci doar de certuri s-au ocupat, atât politicianul Falcă, cât şi oamenii lui Dragnea din Arad. Şi iată că a venit toamna lui 2018 şi încă avem şantier deschis la UTA, o nouă promisiune încălcată de primar. Tot mai mult cred că Aradul are nevoie de un primar sincer. Cel actual vorbeşte de Champions League, dar UTA este la mijlocul clasamentului în liga a 2-a pentru că Primăria nu permite ceea ce funcţionează absolut legal la Cluj Napoca, Ploieşti, Chiajna, Voluntari, Balotesti, Târgovişte şi multe alte localităţi din ţară. Înţeleg că cei din conducerea clubului fac demersuri pe lângă primar să dea drumul la salarii, pentru că acolo este blocajul. Din păcate, dacă Falcă nu are vreun interes personal într-o situaţie, nu acordă atenţie unor astfel de probleme. Dacă nu poate, nici cu stadionul de atâţia ani, nici cu salariile, să lase pe altcineva căruia chiar îi pasă", consideră Marin Lupaş. **JA-A.P.**

13 octombrie – Ziua Internațională a Reciclării Deșeurilor Electrice
Organizată de Asociația RoREC

ARAD

Tombolă!

premii pentru orice aparat electric predat:

1x CUPTOR MICROUNDE DIGITAL
1x FRIGIDER
5x CAFETIERĂ
5x FIER DE CĂLCAT
5x MIXER

Tragerea la sorți a talioanelor completate și depuse în cadrul acțiunii de colectare va avea loc LUNI, 22 octombrie, ora 12.00 pe Platou Piața Avram Iancu

RECICLEAZĂ

13 - 19 OCTOMBRIE

Vino pe 13 octombrie, între orele 10.00 și 16.00 la următoarele puncte de colectare:
- Zona Alfa - În spatele Carrefour, lângă Biserică
- Zona Micalaca - Str. Abrud în spatele blocului nr. 129 sc. C (spatele pieței Miorița)
- Zona Gării - Terenul de lângă Grădinița PP15 str. Ayrig
- Zona Vlaicu - Piața Agroalimentară (intrarea hală)
- Calea Timișorii nr. 39 - În fața centrului de zi pentru vârstnici
- Zona Grădiște - în fața Sc. Gen.Aron Cotrus, aleea Romanitei.

Sună în perioada 14 - 19 octombrie, între orele 10.00 și 16.00 pentru mașina de colectare.

Pentru informații și programări privind preluarea **gratuită** de la domiciliu, apelează:

0800 444 800 Număr apelabil GRATUIT din orice rețea de telefonie, 7 zile din 7, în intervalul orar: 9.00 - 17.00

O campanie de mediu realizată de: SERVICIUL LOCAL DE COLECTARE

Primăria Arad

Cu sprijinul: RoREC

(9399)

Biopsia de sân ghidată ecografic şi rolul ei în detectarea cancerului mamar

Cancerul de sân este cea mai răspândită formă de cancer în rândul femeilor, care tinde să afecteze în special femeile de peste 40 de ani. Cu toate acestea, este important de ştiut că, descoperit în fazele incipiente, cancerul mamar poate fi vindecat.
În cazul unor leziuni mamare suspecte (nodul/tumoră mamară), descoperite în urma investigaţiilor clinice şi/ sau imagistice, singura metodă care poate stabili cu certitudine diagnosticul este puncţia biopsie de sân.
Astfel, MedLife Genesys vine în sprijinul femeilor cu un serviciu care era până acum deficitar în Arad - biopsia de sân ghidată ecografic, o metodă minim invazivă, care ne oferă o certitudine, fiind cea mai des folosită procedură în acest tip de tratament.

CUM SE REALIZEAZĂ PUNCŢIA BIOPSIE DE SÂN?

Medicul recoltează fragmente de ţesut tumoral, care sunt studiate cu ajutorul microscopului în laboratorul de histopatologie, putând în acest fel diferenţia cu certitudine leziunile benigne de cele maligne (canceroase) şi dictând conduita terapeutică adecvată.
În funcţie de localizarea şi mărimea tumorii, va fi recomandă cea mai minim invazivă procedură, care să permită obţinerea de ţesut anormal, lăsând restul de sân intact.
Se localizează leziunea mamară ecografic şi se face anestezie locală. Apoi se introduce acul de biopsie, care va recolta fragmentele de la nivelul nodului/tumorii. Acest pas este urmărit tot timpul cu ajutorul ecografului, vizualizând în permanenţă pe ecranul acestuia poziţia acului raportata la leziune.
Ţesutul prelevat se trimite la laboratorul de anatomie patologică pentru a fi analizat. După terminarea procedurii, supravegherea nu durează mai mult de o oră, după care se recomandă să nu depuneţi efort în ziua respectivă.

BENEFICIILE PUNCŢIEI BIOPSIE DE SÂN, SUB GHIDAJ ECOGRAFIC:

1. Este o manevră nedureroasă, singurul disconfort fiind înţepătura şi senzaţia de căldură locală din momentul anesteziei locale
2. Nu sunt utilizate radiaţii ionizante.
3. Fiind o manevră ghidată ecografic, medicul examinator vizualizează în permanenţă acul de puncţie şi leziunea, astfel încât există siguranţa extragerii de ţesut din formaţiunea de interes.
4. Pot fi accesate leziuni dificil de localizat, cum ar fi cele din zona axilară şi din vecinătatea peretelui toracic.

Ehipa medicală din cadrul MedLife Genesys este formată din:
- **DR. SAVA SORIN LUCIAN** medic primar Radiologie şi Imagistică Medicală
- **DR. TOMESCU ANDREI BRANCO** medic specialist Chirurgie Generală
- **DR. CIURDARIU DANIEL** medic primar Chirurgie Generală
- **DR. PĂIUŞAN LUCIAN** medic primar Anatomie Patologică

Un control efectuat la timp te poate priva de multe griji.
Nu mai amâna, apelează ☎ 0257 960 pentru o programare.

(9514)

Slăbeşte sănătos

Cu cel mai utilizat program de reglare a greutăţii corporale din Germania

ÎN ARAD, DOAR LA MEDIQA

metabolic balance

Dr. Oana Munteanu
Medic Specialist

Diabet zaharat, nutriţie, boli metabolice

Consultant Metabolic Balance
Tel: 0745 352 292

Email: oana11munteanu@yahoo.com
Web: www.nutritie-metabolism-sanatate.ro
https://www.facebook.com/metabolic.balance.oana.munteanu

• **Vând cazane** ţuică diferite mărimi, preţ avantajos. Telefon 0751.353.742. 110959

SC ERGAD TECHNOLOGY SRL

Arad, str. Pădurii nr. 24

firmă cu capital integral italian care activează în domeniul industriei electronice angajează:

OPERATORI LINIE SMD

Cerinţe:
- Cunoaşterea şi capacitatea de a citi schemele electronice constituie un avantaj
- Disponibilitate pentru deplasări în Italia.
- Se vor specifica în curriculum vitae experienţele de muncă în domeniul electronicii

Se oferă:
- Salariu de încadrare 2750 ron
- Bonus după 3 luni de la data angajării
- Ore suplimentare plătite dublu
- Sporuri de noapte plătite
- Decontare transport
- Tichete de masă din prima zi
- Prime de vacanţă

MONTATORI SUBANSAMBLE ŞI OPERATORI ASAMBLARE

Femei şi bărbaţi pentru montarea componentelor electronice.

Se oferă:
- Salariu de încadrare 2500 ron
- bonus după 3 luni de la data angajării
- decontare transport + asigurăm transport pe ruta Arad-Zădăreni şi Arad-Iratoş, Dorobanţi, Curtici, Macea cu microbuz
- tichete de masă din prima zi
- prime de vacanţă
- analize gratuite pentru angajare
- ore suplimentare plătite dublu
- program de lucru 1 schimb

Trimiteti CV la adresa: otilia.dimeny@ergad.eu sau prin fax 0257-306.194; te1.0257-206.247. (9212 - H 89191)

SC ERGAD TECHNOLOGY SRL

Arad, str. Pădurii nr. 24

firmă cu capital integral Italian care activează în domeniul industriei electronice angajează:

MONTATORI SUBANSAMBLE ŞI OPERATORI ASAMBLARE PARTE MECANICĂ

Femei şi bărbaţi pentru montarea componentelor electronice.

Se oferă:
- Salariu de încadrare 2600 ron din prima lună
- bonus după 3 luni de la data angajării
- decontare transport + asigurăm transport pe ruta Arad-Zădăreni şi Arad-Iratoş, Dorobanţi, Curtici, Macea cu microbuz
- tichete de masă din prima zi
- prime de vacanţă
- analize gratuite pentru angajare
- ore suplimentare plătite dublu
- program de lucru 1 schimb

TEHNICIENI ELECTRONIŞTI,

Pentru control şi reparare plăci electronice cu tehnologia SMD şi montarea componentelor în SMD

Cerinţe:
- Experienţă
- cunoaşterea limbi italiene constituie un avantaj
- cunoaşterea şi capacitatea de a citi schemele electronice;
- capacitatea de a suda componentele SMD;
- disponibilitate pentru deplasări în Italia.
- se vor specifica în curriculum vitae experienţele de muncă în domeniul electronicii
- salariu de încadrare 2750 ron din prima lună
- bonus după 3 luni de la data angajării

Trimiteţi CV la adresa: otilia.dimeny@ergad.eu sau prin fax 0257-306.194; tel. 0257-206.247. (9211 - H 89191)

Firma de securitate angajează:

AGENŢI DE SECURITATE
ŞEF DE TURĂ
AGENŢI DE INTERVENŢIE
program de lucru 12/24,12/48.

Informaţii la ☎ **0257 287 792,** sau pe strada **NELU ARISTIDE DRAGOMIR NR. 28.** (9478)

IOANA BUBULETE IPURL

Cu sediul în Arad, str. Tribunul Buteanu, nr.1, ap.1, mansarda, lichidator judiciar al **SC Frandos Inox MEtal SRL,** anunţă vânzarea prin licitatie publica cf. Legii nr. 85/2014, a terenului intravilan, situat in loc. Moneasa, inscris in CF nr. 300656 Moneasa, nr. Parcela 146-147/2, suprafata in CF de 1.438 mp si masurata la fata locului 1.112 mp, pornindu-se de la pretul de: 99.426 lei.

Se scot la vanzare si urmatoarele bunuri mobile: vitrina frigorifica pentru patiserie 1.683 lei, cuptor electric pizza Oven model 4+4p – 1.764 lei, malaxor cu cuva Food Mixer model 20f – 2.097 lei si formator aluat Fimar Villa Verucchio Rimini 2012 – 1.890 lei.

La preţul de adjudecare se adaugă TVA, conform normelor legale in vigoare.

Sedinta de licitatie publica va avea loc in data de **22.10.2018 la ora 13.00**, la sediul lichidatorului judiciar, str. Tribunul Buteanu nr. 1 ap. 1, mansarda. Cei care doresc sa participe la licitatia publica se vor prezenta la sediul lichidatorului judiciar pana în data de 22.10.2018, ora 11.30 si vor depune documentele necesare inscrierii si dovada achitarii garantiei de participare. Garanţia de participare este de 10% din valoarea bunului pentru care se face inscrierea şi se achită până cel mai târziu la ora 11.30, data de 22.10.2018. In caz de neadjudecare, licitatia publica va fi reluata la aceleasi ore si in aceleasi conditii, în datele de 24.10.2018 si 26.10.2018.

Relaţii suplimentare, contul bancar si regulamentul de vanzare prin licitatie publica se pot afla la tel.0740234433 sau la sediul lichidatorului judiciar, in intervalul ora 09.00 – 16.00.

IOANA BUBULETE IPURL

Cu sediul în Arad, str. Tribunul Buteanu, nr.1, ap.1, mansarda, anunţă vânzarea prin licitatie publica a unui stoc de marfa constand in obiecte de iluminat: spoturi, lampi, candelabre, aplice, becuri etc. Lista completa a bunurilor se afla la sediul lichidatorului judiciar. Pretul de pornire a licitatiei este 6.690 lei + tva.

Licitaţia va avea loc la sediul lichidatorului judiciar în data de 22.10.2018, ora 12.00.

Garanţia de participare este de 10% şi se achită până cel mai târziu la ora 11.00, ziua licitaţiei. In caz de neadjudecare, licitatia publica va fi reluata la aceleasi ore in ziua de 25.10.2018. Relaţii suplimentare si se pot afla la tel.0740234433 sau la sediul lichidatorului. (9540 - H 12033)

ELNET SECURITY

Protecting People and Places

ELNET GRUP - SECURITY & FIRE

angajează:

AGENŢI DE SECURITATE

femei/bărbaţi, cu/fără atestat pentru obiective industriale şi spaţii comerciale în Arad.

OFERIM:
■ Contract de muncă integral ■ Salariu net 1.600 – 2.000 lei ■ Bonusuri de angajare ■ Transport gratuit la si de la obiectiv ■ Posibilitate de decontare transport pentru agentii din provincie ■ Punctualitatea platii salariilor ■ Stabilitate la locul de muncă ■ Program de lucru în ture de 12/24, 12/48 sau 12/36

☎ **0752.042.558/ 0735.188.865** (9382)

SC INNOVA SISTEME ŞI TEHNOLOGII SRL

Innova systems & technologies **ANGAJEAZĂ:**

- ❑ **lăcătuş mecanic**
- ❑ **muncitor necalificat**

pe perioadă nedeterminată.

☎ **0745-319.997**

Salariu atractiv! Cerem şi oferim seriozitate.

ANUNŢ PIERDERE

Ioana Bubulete IPURL, lichidator desemnat conf. L31/1990, anunta pierderea **"certificatului unic de inregistrare fiscala si a certificatelor constatatoare pentru sediu** si pentru terti, ale SC **CLUB PRIVILEGE** SRL, CUI **26713059**, emise de ORC Arad. Se declara nule.

Ioana Bubulete IPURL, lichidator desemnat conf. L31/1990, anunta pierderea **"certificatului unic de inregistrare fiscala si a certificatelor constatatoare pentru sediu** si pentru terti, ale SC **B.S.A.P. EDILI & STRADALI** SRL, CUI **27849033**, emise de ORC Arad. Se declara nule. (9541 - H 12033)

Război Rece cu Beijingul

Statele Unite ale Americii intensifică activităţile militare pentru contracararea Chinei şi a Rusiei.

Statele Unite vor suplimenta capacităţile militare FOTO: MEDIAFAX

WASHINGTON. Statele Unite vor suplimenta capacităţile militare, inclusiv prin dezvoltarea arsenalului nuclear şi a sistemelor antirachetă, pentru contracararea riscurilor globale, reprezentate în principal de China şi Rusia, Washingtonul avertizând că va începe să riposteze la acţiunile regimului de la Beijing. Administraţia Donald Trump este preocupată de „puteri revizioniste" precum China şi Rusia, dar şi de ameninţările generate de regimurile din Iran, Coreea de Nord şi de organizaţii teroriste. „Strategia SUA de Apărare Naţională observă existenţa unui mediu de securitate internaţională din ce în ce mai complex, marcat de provocări deschise asupra ordinii internaţionale libere şi de reapariţia competiţiei strategice pe termen lung între naţiuni. Aceste schimbări necesită o conştientizare clară a ameninţărilor cu care ne confruntăm, a schimbării caracterului tipurilor de conflict; este nevoie de transformarea activităţilor Departamentului Apărării", explică James Mattis, secretarul american al Apărării. „Principala provocare la adresa prosperităţii şi securităţii Statelor Unite este reprezentată de reapariţia competiţiei strategice, de lungă durată, din partea a ceea ce Strategia pentru Securitate Naţională consideră a fi puteri revizioniste. Este din ce în ce mai evident că naţiuni precum China şi Rusia vor să configureze o lume compatibilă cu propriul model autoritarist - prin obţinerea autorităţii de blocare a deciziilor de tip economic, diplomatic şi de securitate ale altor ţări", subliniază James Mattis în prezentarea Strategiei de Apărare Naţională. „China foloseşte modernizarea militară, operaţiunile de influenţare şi tacticile economice ca instrumente pentru a forţa statele vecine să reconfigureze regiunea indo-pacifică. În contextul în care China continuă ascensiunea economică şi militară, exercitând putere pe termen lung, va persista în aplicarea unui program de modernizare militară în sensul dobândirii hegemoniei în regiunea indo-pacifică pe termen scurt şi va încerca să limiteze capacităţile SUA, pentru a deveni principala putere globală în viitor", subliniază James Mattis. „La rândul său, Rusia vrea să aibă autoritate decizională asupra naţiunilor situate la periferia sa la nivel guvernamental, economic şi diplomatic, pentru a afecta Alianţa Nord-Atlantică şi a schimba în favoarea sa structurile de securitate şi cele economice din Europa şi din Orientul Mijlociu", se arată în Strategia SUA de Apărare Naţională. O altă provocare este reprezentată de slăbirea ordinii internaţionale postbelice.

SURSA: MEDIAFAX

Riscuri

Potrivit Pentagonului, regimurile din Coreea de Nord şi Iran, care nu se conformează normelor internaţionale, prezintă riscuri prin finanţarea terorismului şi prin încercările de a fabrica arme atomice.

Preşedintele Iohannis, vizită de stat în Italia

Este prima vizită de stat din ultimii 45 de ani în Italia a unui şef al statului român.

Preşedintele Iohannis FOTO: FAN

ROMA. Preşedintele Klaus Iohannis efectuează, în perioada 14-17 octombrie, o vizită de stat în Republica Italiană, în contextul sărbătoririi Centenarului Marii Uniri şi al aniversării a 10 ani de la ridicarea relaţiei bilaterale dintre România şi Italia la nivel de Parteneriat strategic consolidat. Potrivit unei comunicat al Administraţiei Prezidenţiale, aceasta este prima vizită de stat din ultimii 45 de ani în Italia a unui şef al statului român. Duminică, la sediul Episcopiei Ortodoxe Române a Italiei, preşedintele Iohannis a avut o întrevedere cu reprezentanţi de marcă ai cultelor religioase ortodox, greco-catolic şi romano-catolic. În cursul serii, şeful statului a participat la un moment simbolic al vizitei, cu încărcătură deosebită pentru relaţia bilaterală dintre cele două state - iluminarea Columnei lui Traian în culorile Drapelului României. Luni, au loc convorbiri oficiale cu preşedintele Italiei, Sergio Mattarella, pe teme legate de Parteneriatul strategic consolidat dintre cele două ţări şi de cooperarea în plan european, internaţional şi securitar. Cei doi preşedinţi vor participa la inaugurarea unei expoziţii dedicate comemorării a 2000 de ani de la moartea poetului latin Ovidiu. Agenda mai include întrevederi oficiale cu preşedintele Consiliului de Miniştri al Italiei, Giuseppe Conte, preşedintele Senatului, Maria Elisabetta Alberti Casellati, şi preşedintele Camerei Deputaţilor, Roberto Fico. Marţi, Klaus Iohannis va participa la deschiderea Forumului de Afaceri România-Italia, eveniment menit să stimuleze dimensiunea economică a Parteneriatului strategic consolidat, în contextul în care, în 2017, valoarea schimburilor comerciale a fost de 14,6 miliarde de euro, cea mai ridicată valoare înregistrată în istoria relaţiilor comerciale bilaterale. Klaus Iohannis va avea, la Roma, o întrevedere cu primarul oraşului, Virginia Raggi, urmată de o întâlnire cu reprezentanţii comunităţii româneşti, cea mai numeroasă din afara graniţelor şi cea mai mare comunitate străină din Peninsulă.

SURSA: AGERPRES

Pe ordinea de zi a Comisiei de la Veneţia

Comisia de la Veneţia FOTO: MEDIAFAX

BUCUREŞTI. Comisia de la Veneţia are, pe ordinea de zi a şedinţei plenare din 19 octombrie, adoptarea unei opinii cu privire la amendamentele la Codul Penal şi la Codul de Procedură Penală din România, dar şi aprobarea opiniei preliminare publicate în iulie cu privire la modificările aduse legilor justiţiei.

„Comisia Europeană pentru Democraţie prin Drept (Comisia de la Veneţia) este aşteptată să adopte o opinie referitor la amendamentele aduse Codului Penal şi Codului de Procedură Penală din România", se arată într-un comunicat de presă al Consiliului Europei, postat pe site-ul instituţiei, cu referire la sesiunea plenară din 19 octombrie. Plenul Comisiei este aşteptat, de asemenea, să aprobe opinia preliminară publicată în iulie cu privire la modificările aduse legilor justiţiei, respectiv legea privind organizarea judiciară, legea privind Consiliul Superior al Magistraturii şi legea privind statutul judecătorilor şi procurorilor.

Experţii Comisiei vor discuta şi cu Florin Iordache, preşedintele Comisiei parlamentare speciale pentru amendarea legilor justiţiei, se mai precizează în comunicatul Consiliului Europei. „Pe 19 şi 20 este sesiunea din octombrie a Comisiei de la Veneţia şi voi fi acolo, voi prezenta un punct de vedere pe opinia preliminară", a declarat, duminică, Florin Iordache.

Ministrul Justiţiei, Tudorel Toader, a discutat, joi, cu reprezentanţii Comisiei de la Veneţia despre viitoarea ordonanţă de urgenţă prin care vor fi puse în acord Legile Justiţiei cu recomandările Comisiei.

SURSA: MEDIAFAX

EVIDENŢIAZĂ-TE!

Text: **DATA apariţiei:**.....

.....

.....

.....

.....

.....

.....

Talon valabil până în 30 decembrie 2018

Date personale:

Nume şi Prenume:

Telefon:

Buletin de identitate:

TALON + PREŢUL CATEGORIEI AFERENTE

Anunţurile se preiau zilnic, la ghişeu, până în ora 16[00], după această oră, se pot prelua doar prin intermediul sistemului online de preluare al anunţurilor disponibil pe www.jurnalaradean.ro . Anunţurile de mică publicitate din Jurnal Arădean se publică pe baza talonului din ziar
Redacţia nu îşi asumă responsabilitatea pentru conţinutul anunţurilor de mică publicitate!

JURNAL ARĂDEAN

ARAD ONLINE
www.aradon.ro

NEVCOM INSOLVENCY I.P.U.R.L.
în calitate de lichidator judiciar al **S.C. PROFESSIONAL CAR SYSTEM S.R.L.** ANUNŢĂ TOŢI CREDITORII
că faţă de această societate a fost deschisă procedura simplificată a falimentului prev. de Legea nr. 85/2014 prin **Încheierea civilă nr. 221 din data de 03.10.2018 pronuntata de către Tribunalul Arad, secţia Civilă în dosarul 2014/108/2018.**
Termenul limită pentru înregistrarea cererii de admitere a creanţelor asupra averii debitorului este data de **15.11.2018**. Termenul limită pentru verificarea creanţelor, întocmirea şi publicarea în Buletinul Procedurilor de Insolvenţă a tabelului preliminar al creanţelor este data de **29.11.2018.** *Informaţii suplimentare se pot obtine la tel. 0727-704 201,e-mail: office@nevcom.ro sau la sediul profesional al lichidatorului judiciar situat in Arad, str. Praporgescu, nr. 29, ap. 2, jud. Arad*
(9534 - H120025)

S.C. SYMMETRICA S.R.L.
anunta publicul interesat asupra depunerii solicitarii de emitere a acordului de mediu pentru proiectul - CONSTRUIRE FABRICA PREFABRICATE BETON in Zimandu Nou, FN (305402), jud. Arad.
Informatiile privind proiectul propus pot fi consultate la sediul APM Arad din Arad, str. Splaiul Mures, FN, jud. Arad si la sediul beneficiarului din comuna Veresti, nr 27, jud. Suceava, in zilele de luni-vineri, intre orele 08:00-16:30.
Observatiile publicului se primesc zilnic la sediul APM Arad din Arad, str. Splaiul Muresului, FN, jud. Arad. (9530 - H120006)

Cabinet Individual de Insolventa Darau Laura Gabriela in calitate de lichidator judiciar al **SC CONTORSOLAR SRL,** Cod de identificare fiscală 27833207, sediul social in Arad, Str.Metianu, Nr.2, Et.1, Ap.3, Jud. Arad, Număr de ordine în registrul comerţului J02/914/2010, in temeiul art.47 din Legea 85/2014 notifica pe toti creditorii ca prin sentinta civila nr.637/27.09.2018, în dosarul 211/108/2018, Tribunalul Arad, **s-a deschis procedura simplificata de faliment împotriva debitorului SC CONTORSOLAR SRL.** Creditorii vor depune declaratiile de creanta pana in data de 02.11.2018 la grefa Tribunalului Arad, acestea trebuind sa indeplineasca cerintele prevaz. in art.104 din Legea 85/2014. Termenul de verificare a creantelor si intocmire a tabelului preliminar al creantelor este la data de 10.11.2018. Termenul de definitivare a tabelului creantelor este la 06.12.2018. Prima adunare generala a creditorilor va avea loc la sediul lichidatorului judiciar din Arad, B-dul Revolutiei, Nr.70, Bl.H12, Sc.C, Ap.3, Jud.Arad la data de 15.11.2018 ora 14.00. In caz de lipsa cvorum, se reconvoaca adunarea generale a creditorilor în data de 16.11.2018, ora 12,00, la sediul lichidatorului judiciar, cu aceeasi ordine de zi. Relatii la tel. 0722751995 (9528H120002)

ANUNT PUBLIC
S.C. PARK AUTOBAND EXPRES S.R.L., titular al **PUZ-ului "FUNCTIUNI MIXTE: SERVICII, COMERT, LOGISTICA, AMENAJARE PARCARE SECURIZATA CU NIVEL 4 LACATE, AMENAJARE ACCESE SI IMPREJMUIRE"**,
amplasat in jud. Arad, extravilan, identificat prin C.F. NR. 349187 si 349188, anunta publicul interesat asupra ***depunerii solicitarii de obtinere a avizului de mediu.***
Informatiile privind continutul documentatiei tehnice a proiectului propus pot fi consultate la sediul APM Arad, str. Splaiul Muresului F.N., zilnic (orele 8-16).
Observatiile publicului se primesc la sediul APM Arad, str. Splaiul Muresului F.N., in termen de 15 zile calendaristice de la publicarea anuntului. (9488)

NEVCOM INSOLVENCY I.P.U.R.L.
în calitate de lichidator judiciar al
S.C. IMOPLAZZA WEST S.A. vinde prin:
LICITAŢIE PUBLICĂ DESCHISĂ, CU STRIGARE :
1.ECHIPAMENTE SI UTILAJE, *la valoarea de 472.766,00 LEI +TVA (TVA conform Codului fiscal la data vanzarii).* **Licitaţia va fi organizată la sediul lichidatorului judiciar în data de *26.10.2018, orele 14:30.* În caz de neadjudecare, licitaţia se va relua în datele de *02.11.2018, 09.11.2018, 16.11.2018,* respectiv *23.11.2018,* în aceleaşi condiţii. Cei care doresc să participe la licitaţie trebuie să achite garanţia de participare de 10% din preţul de pornire al licitaţiei. Înscrierea la licitaţie şi achitarea garanţiei se pot face până cu 1 zi înainte de data licitaţiei.** *Regulamentul de organizare a licitatiei şi Informaţii suplimentare se pot obtine la tel. 0727-704 201,e-mail: office@nevcom.ro sau la sediul profesional al lichidatorului judiciar situat in Arad, str. Praporgescu, nr. 29, ap. 2, jud. Arad* (9536 - H120023)

NEVCOM INSOLVENCY I.P.U.R.L.
în calitate de lichidator judiciar al
SC KONAK IMOBILIARE SRL
Vinde prin LICITAŢIE PUBLICĂ DESCHISĂ, CU STRIGARE:
BUN IMOBIL:CONSTRUCTII CU TEREN INTRAVILAN situat in localitatea Ghioroc, Jud. Arad, in suprafata de 1712mp, cu cabana turistica rurala P+M, anul constructiei 2008-2011 la preţul de ***259.200,00 EURO+TVA;*** (TVA-conform Codului fiscal la data vânzării). Licitaţia va fi organizată la sediul lichidatorului judiciar în data de ***25.10.2018, ora 14:00.*** In caz de neadjudecare licitatiile se vor relua in data de ***06.11.2018, 15.11.2018, 27.11.2018 si 06.12.2018,*** in aceleasi conditii. Cei care doresc să participe la licitaţie trebuie să achite garanţia de participare de 10% din pretul de pornire la licitatie. Inscrierea la licitatie si achitarea garantiei se pot face pana cu 1 zi inainte de data licitatiei. *Regulamentul de organizare a licitatiei si Informaţii suplimentare se pot obtine la tel. 0727-704 201,e-mail: office@nevcom.ro sau la sediul profesional al lichidatorului judiciar situat in Arad, str. Praporgescu, nr. 29, ap. 2, jud. Arad* (9535 - H120024)

Incendiu la o fabrică de mobilă din Sântana

SÂNTANA. În momentul sosirii echipajelor de salvare, incendiul se manifesta violent și generalizat, existând riscul ca acesta să se extindă la clădirile învecinate, lipite de cea afectată. Din fericire, munca pompierilor a împiedicat acest lucru, salvatorii reușind să localizeze și să țină sub control focul.

În ceea ce privește extinderea rapidă a incendiului, lucrurile sunt ușor de explicat, dat fiind faptul că în interiorul fabricii erau depozitate lemne, vopsele, lacuri și alte materiale inflamabile.

Cauza probabilă a incendiului

Conform informațiilor oferite de către reprezentanții ISU Arad, cauza probabilă a incendiului „a fost stabilită ca fiind efectul termic al curentului electric".

De asemenea, aceștia au precizat că de-a lungul nopții, pentru stingerea incendiului ce se manifesta pe o suprafață de aproximativ 600 de metri pătrați, au acționat 2 ofițeri, 13 subofițeri, 7 voluntari și 5 cetățeni, ajutați de opt autospeciale.

Pentru mai multe fotografii intră pe www.jurnalaradean.ro

Imagini cu intervenția din toiul nopții FOTO: E.R.

Pușcăriașii merg cu pâra

Majoritatea sesizărilor primite din județul nostru de Avocatul Poporului au fost făcute de deținuți.

ARAD. Un alt deținut, care și-a ispășit o parte din pedeapsă la Penitenciarul Galați, a fost transferat la închisoarea din Arad, nelegal, din punctul lui de vedere. Mai mult, acesta a acuzat și faptul că lucrătorii Penitenciarului Arad nu l-au dus la un proces pe care îl avea la Judecătoria Galați. În urma anchetei Avocatului Poporului, s-a stabilit faptul că pușcăriașul a fost adus la Arad pentru că pedeapsa lui impunea un regim special de executare. Iar în ceea ce privește neprezentarea deținutului la Judecătoria Galați, s-a descoperit faptul că acesta era deja în orașul de pe Dunăre în momentul în care a avut procesul.

Un alt caz care a vizat Penitenciarul Arad și care a ajuns la Avocatul Poporului a venit de la un deținut care își ispășea pedeapsa în Penitenciarul Giurgiu. Acesta a cerut să se transfere la Arad, cererea i-a fost aprobată, doar că omul era nemulțumit că nu mai ajunge odată în orașul nostru. Însă, de la sesizarea către Avocatul Poporului și până când instituția a dat un răspuns, deținutul a ajuns deja în pușcăria din Arad.

Penitenciarul a fost ținta sesizărilor FOTO: JA

Alte cazuri

Chiar dacă marea majoritate a sesizărilor au venit de la ei, nu doar pușcăriașii s-au adresat Avocatului Poporului. Potrivit raportului pe anul trecut, șase familii din județul Arad au sesizat instituția în legătură cu neacordarea de locuințe sociale de către primăria orașului Pâncota, unde aceștia domiciliază în șase containere metalice puse la dispoziția petenților fără a li se percepe chirie de către autoritatea locală. Totodată, petenții au arătat că întâmpină dificultăți în obținerea cărților de identitate. „Instituția Avocatul Poporului a dispus efectuarea unei anchete la Primăria Pâncota, de către reprezentanții Biroului Teritorial Timișoara. Urmare a anchetei efectuate, petenților li s-au eliberat cărți de identitate provizorii, iar Consiliul Local Pâncota și-a dat acordul de principiu în vederea achiziționării unui teren cu utilități care să fie oferit petenților spre vânzare/concesionare, în vederea construirii de locuințe", se mai arată în raport.

Și o doamnă

Următoarea sesizare care apare în raportul Avocatului Poporului a fost depusă de o femeie, doar că subiectul sesizării îl reprezenta o... altă femeie. Practic, Avocatul Poporului a primit o sesizare de la o femeie care susținea faptul că sora ei a solicitat transferul la Penitenciarul Arad. Iar acest transfer nu se mai făcea. La fel ca și în cazul de mai sus, Administrația Națională a Penitenciarelor a dispus mutarea subiectului sesizării în închisoarea din orașul nostru.

ALIN GHERASIM
alin.gherasim@informmedia.ro

Iovănuț și Maliță rămân în arest preventiv

TIMIȘOARA. Alin Iovănuț și Florin Maliță rămân în arest preventiv. Curtea de Apel Timișoara a respins ca nefondate contestațiile formulate de cei doi. În soluția postată pe site portaljust al Curții de Apel Timișoara se arată că: „Respinge, ca nefondate, contestațiile declarate de inculpații Iovănuț Alin și Maliță Florin, împotriva încheierii penale nr. 62 din data de 5 octombrie 2018 pronunțată de judecătorul de drepturi și libertăți din cadrul Tribunalului Arad, Secția penală în dosarul nr. 2070/108/2018. Menține încheierea contestată. În baza art. 275 alin. (2) Cod procedură penală obligă contestatorii să plătească statului câte 100 lei fiecare, cheltuieli judiciare avansate de stat în procedura contestației. Definitivă. Pronunțată în camera de consiliu, azi, 11.10.2018". Soluția vine ca urmare a faptului că cei doi inculpați au constatat măsura arestului preventiv dispus de Tribunalul Arad, la propunerea Parchetului de pe lângă Tribunalul Arad, în dosarul atacului asupra lui Daniel Dragoman. **JA-I.C.**

Cupa UAV, la a IV-a ediție

ARAD. E întrecere între elevi, sub tutela universitarilor. Anul acesta, la cea de a IV-a ediție a Cupei UAV, organizatorii propun iubitorilor de sport din școlile arădene două competiții: atletism și fotbal în sală. Organizatorii, Asociația Activi și Mai Puternici Împreună și Asociația Proactivi pentru Viitor, în parteneriat cu UAV, Inspectoratul Școlar și AJF îi invită pe elevii de gimnaziu să se înscrie la cele două secțiuni.

Unde se vor ține acestea și când? Competiția de fotbal va avea loc în Sala de Sport a Universității „Aurel Vlaicu" din Arad în data de 19 octombrie, iar cea de atletism pe Stadionul Gloria, în data de 17 octombrie.

„Este un eveniment dedicat elevilor de gimnaziu din școlile din municipiu și județ. An de an numărul participanților este tot mai mare, ceea ce ne dă încredere și ne confirmă pasiunea pentru sport a tinerilor din Arad", a declarat prof. Mircea Crișan, organizator. În ceea ce privește secțiunea dedicată atletismului, aceasta va fi supervizată de către președintele Asociației Proactivi, cunoscutul atlet Sorin Mîneran.

„Implicarea universității Aurel Vlaicu, prin Facultatea de Educație Fizică și Sport, în această competiție ne onorează și confirmă preocuparea noastră pentru implicarea tinerilor în activități sportive. Susținem atât sportul de performanță, cât și cel de agrement și ne bucură interesul pe care elevii din școlile arădene l-au manifestat față de această competiție", a declarat rectorul UAV, prof.univ.dr. Ramona Lile.

Afișul întrecerii FOTO: FAN

Cu roțile în sus pe autostradă FOTO: V. OBȘITOS

Accident mortal pe A1

Două autoturisme au fost implicate într-un accident, două persoane fiind încarcerate, una dintre ele murind.

NĂDLAC. Două autoturisme, un VW Golf și un VW Sharan, au fost implicate într-un accident petrecut duminică după amiază pe Autostrada Nădlac-Arad, la aproximativ un kilometru distanță de punctul de trecere a frontierei. Potrivit informațiilor furnizate de către Inspectoratul pentru Situații de Urgență Arad, în VW Golf au rămas încarcerate două persoane, una dintre ele fiind inconștientă. O altă persoană din Golf a ieșit singură din mașină. În ceea ce privește celălalt autoturism, șoferul, care era singur în mașină, a ieșit din Sharan, chiar dacă mașina s-a răsturnat și a rămas cu roțile în sus.

La eveniment a intervenit un echipaj de descarcerare ușoară din cadrul ISU Arad, un echipaj de ambulanță, dar și elicopterul SMURD. În plus, a fost solicitat și ajutorul Serviciului Voluntar pentru Situații de Urgență Nădlac. Traficul în zonă a fost blocat pe ambele sensuri de mers.

Potrivit declarațiilor comisarului șef Valentin Burtă, șeful biroului Autostrada A1 Arad - Deva, „un conducător auto din Caraș Severin conducea pe banda unu a autostrăzii un autoturism VW Golf dinspre vama Nădlac spre Arad. Pe aceeași direcție, în spatele Golfului, circula un VW Sharan înmatriculat în Arad. La un moment dat, din cauza neatenției șoferului, Sharanul a acroșat autoturismul VW Golf. În urma impactului, a rezultat decesul șoferului VW Golf, care avea 46 de ani, și rănirea gravă a altor două persoane, pasagere în același autoturism. Acestea au fost transportate la spital. Șoferul din VW Sharan a suferit răni minore, fiind în afara oricărui pericol". **JA-A.G.**

Pentru mai multe fotografii intră pe www.jurnalaradean.ro

Niciun suspect reținut în cazul furtului de cupru

„Se continuă cercetările" – vine răspunsul Poliției la întrebarea: „Ce se întâmplă în dosarul furtului celor 414 tone de cupru?".

ARAD. Teoretic, în acest dosar, polițiștii Serviciului de Investigare a Criminalității Economice continuă cercetările, iar - potrivit reprezentanților Inspectoratului de Poliție Județean Arad - „efectuăm cercetări pentru tragerea la răspunderea penală a tuturor persoanelor implicate". Practic, nici măcar un suspect nu a fost reținut, până la această oră, în acest dosar. Pe de altă parte, cele 414 tone de cupru - a căror valoare se ridică la două milioane de euro -, sustrase în urma unui plan demn de scenariul unui film, au fost recuperate. Au fost identificate până și mijloacele auto utilizate pentru transportul rolelor de cupru, însă, identificarea celor care au pus la cale și în aplicare acest plan și aducerea lor în fața justiției pare o misiune - până acum - imposibilă pentru autoritățile arădene.

Sustragerea celor 414 tone de cupru este poate cel mai mare furt, atât în ceea ce privește cantitatea, valoarea, cât și în ceea ce privește amploarea „acțiunii" cu care au de-a face polițiștii.

La cinci zile după furtul cuprul, Inspectoratul de Poliție Județean Arad a făcut un pic de lumină printre rândurile scrise de presa arădeană: „La data de 21 septembrie, am fost sesizați despre faptul că persoane necunoscute la acea dată ar fi emis printr-o adresă de email fictivă o solicitare de a se livra din depozitul unei societăți comerciale de pe raza localității Curtici, 414 tone bară de cupru, către o altă societate comercială. În baza solicitării, au fost efectuate 20 de transporturi de role bară de cupru către o altă destinație decât cea menționată în documente. În continuare, activitățile de cercetare privesc identificarea tuturor persoanelor implicate în săvârșirea faptelor penale mai sus amintite și stabilirea împrejurărilor în care cei bănuiți au procedat la comiterea activității infracționale", în timp ce Parchetul de pe lângă Tribunalul Arad nu a oferit amănunte legate de caz. Nici la trei săptămâni de la furt lucrurile nu s-au schimbat. Este greu de crezut, oarecum, că oamenii legii nu au dat de urma adresei de email de pe care a fost trimisă solicitarea de livrare a cuprului, de urma societății comerciale care a solicitat livrarea cuprului, de urmele conducătorilor camioanelor, că nu au ridicat amprente, că nu au identificat societatea sau persoana care deține mijloacele de transport care au fost folosite la transportul cuprului și că nu au niciun suspect. **JA-I.C.**

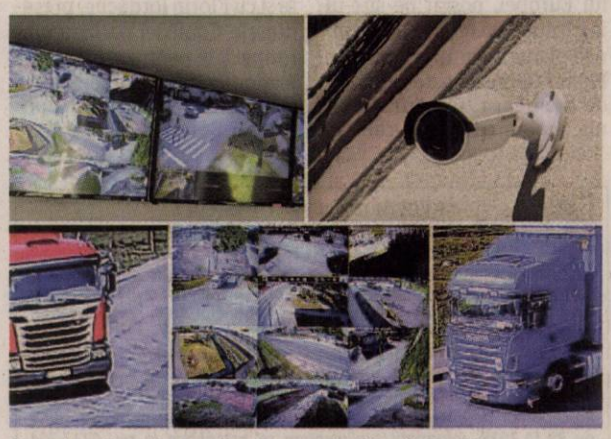

Drumul camioanelor, surprins de camerele video din Curtici FOTO: V.O.

Sport

„M-am temut de jocul cu UTA, dar a fost mai uşor decât credeam"

Viorel Moldovan, antrenor Chindia Târgovişte

8

puncte este distanţa dintre ocupanta primului loc în liga secundă la fotbal, Academica Clinceni, şi echipa antrenată de Ionuţ Popa. Roş-albii au o linie de clasament modestă după 12 jocuri, cu 6 victorii, un egal şi 5 înfrângeri, golaverajul fiind unul pozitiv, de plus cinci goluri. Iar runda viitoare, la Arad, vine Energeticianul.

Cadou special pentru Zamfir la 17 ani

TÂRGOVIŞTE. Profitând de îmbolnăvirea portarului croat Orlic, juniorul Rafael Zamfir a prins lotul pentru deplasarea în Cetatea Chindiei. Jucătorul de la gruparea secundă, de Liga 4, a primit vestea convocării pentru acest joc chiar în ziua în care a împlinit 17 ani. Chiar dacă a rămas pe bancă, drept rezervă a lui Bodea, pentru tânărul golkeaper în albroşu convocarea în lotul primei echipe reprezintă un cadou special, de neuitat. **JA-D.S.**

Ciprian Rus FOTO: FAN

„Să nu fim pe post de Moş Crăciun"

TÂRGOVIŞTE. A purtat banderola de căpitan de echipă, a izbutit să înscrie două goluri, dar nu a avut motive de bucurie la finaul jocului din Cetatea Chindiei. Vorbim despre atacantul Ciprian Rus, care a spus: „Trebuie să punem capul în pământ, să muncim mai mult şi să eliminăm greşelile pe care, inexplicabil, le facem meci de meci. Cât despre golurile mele, e cea mai tristă «dublă» din carieră, atâta timp cât nu am putut scoate nici măcar un punct. Vin meciuri din ce în ce mai grele şi UTA nu trebuie să fie pe post de Moş Crăciun şi să împartă puncte tuturor". **JA-D.S.**

Tot mai departe de locurile fruntaşe

Chindia a pus UTA la respect, la capătul unui joc în care băieţii lui Popa şi-au arătat limitele.

D. Popa nu a mai izbutit să înscrie precum în confruntarea cu Metaloglobus FOTO: JA

TÂRGOVIŞTE. Care este adevărata faţă a echipei pregătite de Ionuţ Popa? Aceasta este întrebarea care stă pe buzele suporterilor. După scorul de tenis cu Metaloglobus, a urmat un eşec clar în Cetatea Chindiei, iar „Bătrâna Doamnă" se îndepărtează de locurile fruntaşe ale ligii secunde la fotbal.

Scorul final îl putem considera mincinos, diferenţa pe tabela de marcaj putând fi mult mai mare, dacă dâmboviţenii nu ratau câteva ocazii rarisime. „Roş-albii" au deschis scorul în min. 12, cu o execuţie superbă a lui C. Rus, lob peste portar, după călcâiul lui Pop. S-a dovedit a fi un simplu „foc de paie", Chindia jucând „victoria" la poarta lui Bodea. Şi, firesc, au venit şi golurile: Neguţ (min. 33), şut plasat, la colţul scurt, de lângă Manea; Novac (min. 41), şut de excepţie, de la 25 de metri, Bodea fiind învins pentru a doua oară la colţul scurt, 2-1 rezultat la pauză.

Repetenţi în apărare!

UTA a început şi mai prost partea a doua a jocului, iar în minutul 53, târgovişteni s-au desprins decisiv, Şerban marcând din 6 metri, după un şut a lui Neguţ, respins în faţă de Bodea şi era 3-1. Ex-utistul Florea a irosit, apoi, o şansă imensă, iar pe o contră, UTA a lăsat impresia revenirii, marcând golul doi în min. 66, atunci când Rus a reuşit „dubla" cu mult noroc, portarul Aioani scăpând mingea în poartă. Omul meciului, Neguţ, a închis total conturile în minutul 83, în urma unei centrări a lui Dumitraşcu, pentru 4-2. Pe final, gazdele au mai ratat două ocazii rarisime şi utiştii se pot considera norocoşi că au scăpat ieftin. **JA-D.S.**

Chindia - UTA 4-2 (2-1)

Formaţii - Chindia: Aioani – Martac, Dinu, Dudea, Dumitraşcu – Novac, Stoica (min. 67, Stoica) – Mihai, Şerban (min. 80, Rogoveanu), Neguţ – Florea (min. 73, Lungu). Antrenor: Viorel Moldovan. UTA: Bodea – R. Iuga, Manea, Benga, Copaci – Cubleşan (min. 53, D. Popa), Coulibaly, Oprea, Vădrariu (min. 43, Matei, min. 58, Petra) – Rus, Pop. Antrenor: Ionuţ Popa.
Arbitri: Claudiu Marcu (Constanţa) – Alexandru Mihăilă (Rm. Vâlcea), Erchian Ionus (Constanţa). Obs. FRF: Valeriu Ibriş (Buzău), Irina Mîrţ (Bucureşti).

UTA joacă la Beliu!

BELIU. Marţi, 16 octombrie, începând cu ora 15, echipa antrenată de Ionuţ Popa va juca un amical la Beliu în compania echipei de ligă a 5-a din localitate.

Este meciul de inaugurare a noului stadion, realizat în baza Proiectului „Reabilitare şi extindere bază sportivă" după o investiţie de 1,3 milioane lei în baza unui parteneriat între Consiliul Local Beliu şi Consiliul Judeţean Arad. Facilităţile plasează baza sportivă în topul judeţean, construcţia cuprinzând o tribună centrală acoperită şi două tribune laterale, cu o capacitate totală de 400 de scaune, două vestiare spaţioase dotate corespunzător, alte facilităţi interne, apă încălzită de panouri solare şi sistem de udare laterală a gazonului.

„Aşteptăm la acest eveniment toţi iubitorii fotbalului şi suporterii echipei UTA" - este invitaţia lansată de oficialii grupării din Beliu. **JA-D.S.**

Nea Hăran, la 83 de ani!

ARAD. Alexandru Hăran a împlinit 83 de ani. Fostul şlefuitor de tinere talente din fotbalul arădean a rămas acelaşi om liniştit, cumpătat, mereu cu zâmbetul pe buze. Nea Hăran, antrenorul piticilor de la Vagonul, omul care a format zeci de fotbalişti ajunşi în primele trei eşaloane ale fotbalului românesc în anii 70-90.

Cel mai emoţionant mesaj l-a primit de la Nelu Hamza: „Să ne trăieşti Nea Hăran, ani mulţi şi mai ales, sănătoşi de-acum înainte, fericit aşa cum te-am văzut între superbele nepoate, noră, fică şi mai ales alături de neprețuita-ţi soţie". **JA-D.S.**

Alexandru Hăran FOTO: JA

Vânători şi Târnova, finaliste în Cupa Satelor U13

ARAD. Organizată de FRF, cu sprijinul AJF-urilor din ţară şi a Agenţiei pentru Finanţarea Investiţiilor Rurale, Cupa Satelor la fotbal pentru copii Under 13 (născuţi după 1 ianuarie 2006) se doreşte a fi o acţiune pentru descoperirea tinerelor talente fotbalistice şi promovarea sportului rege în mediul rural.

Pentru etapa judeţeană, coordonatorul de proiect al AJF Arad, vicepreşedintele Andras Mako, a reuşit să capaciteze 32 de echipe din mediul rural să se înscrie în competiţie. Iată „filmul" primelor două etape zonale...

Satu Nou

Clasament: 1.Vînători 9p (3-0, cu Adea, 5-2, cu Mişca şi 3-2, cu Satu Nou); 2.Adea 6p (3-0, cu Satu Nou şi 4-1, cu Mişca); 3.Mişca 3 p (4-0, cu Satu Nou); 4.Satu Nou 0p.

Lotul câştigătoarei: Covaci Cristian Ronaldo, Moise Adrian, Covaci Adrian Nicodin, Covaciu Teofil Ioan, Lingurar Ioan Cristian, Lingurar Claudiu şi Covaci Simone Petru.

Târnova

Clasament: 1.Târnova 7 p (0-0, cu Beliu, 1-0, cu Păuliş şi 7-0, cu Bocsig); 2.Păuliş 6p (2-0, cu Bocsig şi 1-0, cu Beliu); 3.Beliu 4p (1-0, cu Bocsig); 4.Bocsig 0p.

Lotul echipei câştigătoare: Daniel Borza, Mihai Dzitac, Valentin Borza, Alex Agavriloaie, Paul Borza, Darius Haneş, Florin Morar, Ioan Miculaiciuc, Adrian Oprean, Mihai Pintea şi Alessandro Larionesi.

Urmează „zonele" de la Hălmagiu (18 octombrie, ora 15): AS Hălmagiu, Viitorul Hălmagiu, Vîrfurile, Avram Iancu); Săvârşin (21 octombrie, ora 10): Săvârşin, Bata, Ususău, Conop); Horia (21 octombrie, ora 10): Horia, Covăsânţ, Zădăreni, Vinga); Şimand (26 octombrie, ora 15): Şimand, Zimandu Nou, Iratoşu, Frumuşeni. **JA-D.S.**

Echipele din Vînători şi Târnova, finaliste în Cupa Satelor Under 13 FOTO: JA

Fotbal - Liga 2, etapa 12

Rezultate: Luceafărul Oradea – CS Baloteşti 4-1, Metaloglobus Bucureşti – Academica Clinceni 0-1, Energeticianul – ACS Poli Timişoara 3-0, Aerostar Bacău – Farul Constanţa 2-2, FC Argeş – Daco Getica Bucureşti 1-1, Pandurii Tg Jiu – Sportul Snagov 2-0, Univ Cluj Napoca – Dacia Unirea Brăila 6-1, Chindia Târgovişte – AFC UTA 4-2, ASU Poli Timişoara – Ripensia Timişoara 0-1. Jocul Petrolul Ploieşti – CS Mioveni se dispută miercuri, ora 19,30.

Clasamentul

1. ACAD CLINCENI	12	9	0	3	30-7	27
2. SPORTUL SNAGOV	12	8	3	1	20-8	27
3. CHINDIA TÂRGOVIŞTE	12	8	2	2	25-14	26
4. FC ARGEŞ	12	7	4	1	19-7	25
5. UNIV CLUJ	12	7	2	3	26-12	23
6. PETROLUL PLOIEŞTI	11	7	1	3	25-10	22
7. PANDURII TG JIU	12	6	3	3	26-17	21
8. ENERGETICIANUL	12	6	2	4	21-15	20
9. CS MIOVENI	11	6	1	4	18-9	19
10. AFC UTA	12	6	1	5	21-16	19
11. ASU POLI TIMIŞ	12	5	2	5	11-11	17
12. DACO GETICA	12	3	6	3	18-20	15
13. METALOGLOBUS	12	4	2	6	11-23	14
14. RIPENSIA TIMIŞ	12	3	3	6	16-24	12
15. LUCEAFĂRUL ORADEA	12	3	3	6	15-25	12
16. FARUL CONSTANŢA	12	3	1	8	17-28	10
17. AEROSTAR BACĂU	12	2	2	8	13-27	8
18. CS BALOTEŞTI	12	2	2	8	11-26	8
19. ACS POLI TIMIŞ	12	1	2	9	11-28	5
20. DACIA BRĂILA	12	0	4	8	8-35	4

Etapa viitoare (18-21 octombrie): Ripensia Timişoara – Univ Cluj, CS Mioveni – Luceafărul Oradea, ACS Poli Timişoara – ASU Poli Timişoara, AFC UTA – Energeticianul, Sportul Snagov – Metaloglobus, CS Baloteşti – Pandurii Tg Jiu, Dacia Brăila – Aerostar Bacău, Academica Clinceni – Chindia Târgovişte, Farul Constanţa – FC Argeş, Daco Getica – Petrolul Ploieşti.

Fotbal - Liga 4, etapa 11

Rezultate: Podgoria Păncota – AFC 2 UTA 5-1, Frontiera Curtici – Cetate Săvârşin 6-1, Şoimii Şimand – Victoria Zăbrani 0-2, Unirea Sântana – CS Ineu 1-0, Speranţa Turnu – ACS Socodor 1-4, Victoria Nădlac – Victoria Felnac 0-1, CS Glogovăţ – Păulişana Păuliş 3-1, Progresul Pecica – a stat.

Clasamentul

1. UNIREA SÂNTANA	10	8	2	0	42-6	26
2. PROGRESUL PECICA	10	8	1	1	45-6	25
3. VICTORIA ZĂBRANI	10	8	1	1	30-11	25
4. FRONTIERA CURTICI	10	6	2	2	25-7	20
5. CS INEU	10	5	3	2	25-12	18
6. ŞOIMII ŞIMAND	10	5	1	4	26-17	16
7. CS GLOGOVĂŢ	10	5	1	4	27-27	16
8. AFC 2 UTA	10	4	3	3	26-19	15
9. PĂULIŞANA PĂULIŞ	10	4	2	4	32-26	14
10. PODGORIA PĂNCOTA	10	3	2	5	26-24	11
11. CETATE SĂVÂRŞIN	10	3	1	6	21-35	10
12. ACS SOCODOR	11	3	0	8	12-33	9
13. VICTORIA FELNAC	11	2	0	9	9-35	6
14. VICTORIA NĂDLAC	11	1	2	8	12-54	5
15. SPERANŢA TURNU	11	1	1	9	13-59	4

Etapa viitoare (sâmbătă, 20 octombrie): CS Ineu – Progresul Pecica, Victoria Zăbrani – Unirea Sântana, AFC 2 UTA – Şoimii Şimand, Păulişana Păuliş – Victoria Felnac, ACS Socodor – Victoria Nădlac, Cetate Săvârşin – Podgoria Păncota, CS Glogovăţ – Frontiera Curtici, Speranţa Turnu – stă.

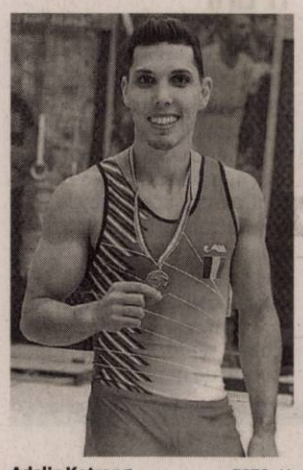

Adelin Kotrong FOTO: JA

Adelin Kotrong, pe podium la individual compus

PLOIEŞTI. Gimnastul arădean Adelin Kotrong (CSM) a reuşit să urce pe a treia treaptă a podiumului la individual compus, în cadrul CN de la Ploieşti. „O medalie mult aşteptată şi venită la cea mai complexă probă. Mă bucur că am putut face toate cele 6 aparate", spune arădeanul care a acumulat un total de 77.450, fiind întrecut de S. Skjerahaug (CSM Lugoj) şi Andrei Muntean (Dinamo). **JA-D.L.**

76

de goluri s-au marcat în întâlnirea dintre CSŞ Lugoj şi CS Victoria Nădlac, din cadrul CN de handbal rezervat juniorilor III. Gazdele din Timiş s-au impus cu scorul de 52-24 (30-12) pricinuind micuţilor arădeni a cincea înfrângere din tot atâea întâlniri disputate în Seria E. Următoarea adversară a Victoriei va fi Unirea Sânnicolau Mare.

Fetele Monicăi Brosovszky au încheiat aventura

BUENOS AIRES. Naţionala feminină a României, cu arădeanca Monika Brosovszky la timonă, a încheiat cu o singură victorie participarea în întrecerea de baschet 3x3 de la JO de Tineret. La Buenos Aires, România a evoluat cu o echipă compusă din: Maria Ferariu, Carla Popescu, Sonia Cazacu şi Ilinca Păun, înregistrând rezultatele: 16-18 cu Germania, 18-14 cu Iran, 14-18 cu China şi 10-21 cu Ungaria. **JA-D.L.**

Prea mici pentru Mini-Olimpiada de Tineret FOTO: FAN

Blestemul sfertului trei

Precum la Satu Mare, arădencele au cedat în partea a doua a jocului în faţa campioanei en-titre.

ARAD. Precum la Satu Mare şi în numeroase jocuri din sezonul trecut, galben-albastrele de la FCC ICIM nu pot trece peste blestemul sfertului trei. De multe ori, fidelii suporteri din „Polivalenta" arădeană şi-ar dori să nu mai existe pauza de zece minute, pentru a nu mai se repeta scenariul începutului prost de sfert trei.

E drept, de această dată în faţa echipei noastre a stat campioana en-titre, o grupare cu un buget consistent, care nu are grija salariilor şi a zilei de mâine, Primăria din Sf. Gheorghe ocupându-se, pe lege, de această problemă.

Şi, totuşi, diferenţa nu a fost foarte mare, iar ea s-a făcut în repriza secundă. Dacă la pauză Hadzovic şi coechipierele ei conduceau cu 35-33, în primele şase minute ale sfertului trei au izbutit doar trei puncte prin Ardelean, iar adversarele s-au desprins decisiv, la zece lungimi, 38-48. Pentru Sepsi un astfel de „cadou" a fost suficient pentru obţinerea victoriei, una firească, dacă privim timpii de pe tabela de marcaj, în dreptul echipei aflate în avantaj: 5 minute şi 19 secunde - FCC ICIM, respectiv, 32 minute şi 48 secunde - Sepsi.

Oarecum surprinzător, antrenorul Miljan Medvedj s-a declarat mulţumit de jocul echipei pe care o pregăteşte: „Vreau să felicit echipa mea, a jucat excelent. Sunt foarte mulţumit de efortul depus. Am ţinut la 68 puncte o echipă cu individualităţi bune, ceea ce este extrem de greu".

Să mai spunem că marţi, 23 octombrie, ora 18,30, FCC ICIM Arad are programat „El Clasico" cu CSM Târgovişte, tot pe propriul teren. **JA-D.S.**

Time-out cerut de antrenorul Medvedj FOTO: FAN

ICIM - Sepsi 58-68

Pe sferturi: 21-23, 14-10, 13-18, 10-17).

Marcatoare - FCC ICIM: Hadzovic 19 (2×3), Dzombeta 8 (2), Neagu 8 (2), Ardelean 7, Burdgess 6, Fodor 5, Mercea 3 şi Ciotir 2. Sepsi: Whitted 15, Higgins 14, Godri-Părău 9, Solopova 8, Slamova 6, Pasic 6, Kovacs 5 şi Ghizilă 5.

Antrenorul Andrei Pavel: „Lucrăm la încredere"

ARAD. Noul antrenor al tenismenului arădean Marius Copil, „Cneazul" Andrei Pavel, afirmă că obiectivul celor doi este urcarea în primele 50 de locuri ale clasamentul ATP. „Prima colaborare cu Marius Copil am avut-o când el avea 18 ani, iar eu făcusem o pauză. Nu puteam să joc atunci din cauza unor dureri la spate. Dar îl ştiu pe Marius şi de la Cupa Davis, e foarte uşor să lucrezi cu el. Sper să pot să-l ajut să intre în Top 50. Asta vrem să facem, să ajungă în primii 50 cât mai repede. El are unul dintre cele mai bune servicii din circuit, acum lucrăm şi la încrederea lui pentru a-l aduce acolo unde ar fi locul lui. Voi fi alături de Marius tot timpul, vom face programul şi pentru anul viitor. Sunt angajat pe tot anul şi voi fi alături de el cât mai mult", a precizat Pavel.

Înainte de a fi antrenorul „Tunarului din Carpaţi", Pavel a făcut parte, vreme de un an de zile, din echipa liderului mondial WTA, Simona Halep.

Pe „tablou" la Stockholm

Marius Copil - locul 96 ATP - va juca în această săptămână pe tabloul principal al turneului ATP de la Stockholm, dotat cu premii în valoare de 686.080 de dolari. Adversarul său este americanul Bradley Klahn, tenismen de 28 de ani clasat pe locul 104 mondial. **JA-D.L.**

Marius Copil şi Andrei Pavel FOTO: FAN

Pentru liniştea lui Anca

GALDA. În formula: Gârlea - Polgar (min. 90, Gal), Dolga, Nistor, Sabău - Mager (min. 81, Rogojan), Tănase, Vezan, Deta (min. 85, Lupşe) - M. Vlad, Capătă (min. 72, Matiş), „sămădăii" din Cermei au bifat prima victorie externă în acest sezon. Una care aduce, din nou, liniştea în vestiarul condus de antrenorul Radu Anca.

Succesul a fost unul muncit, obţinut dintr-un penalty îndelung contestat de cei de la Industria Galda, care au considerat că nu a fost vorba de un henţ voluntar în suprafaţa de pedeapsă proprie. Dacă mai punem la socoteală şi mingea trimisă în bară (min. 75), dar şi alte două ocazii uriaşe de egalare de pe finalul jocului, LT Cermei se poate considera ocrotită de Zeiţa Fortuna în acest joc.

Industria Galda - LT Cermei 1-2, goluri: Cioară min. 25, respectiv, Deta min. 13 şi Nistor min. 48 (penalty). **JA-D.S.**

Radu Anca FOTO: JA

Fotbal - Liga 3, etapa 8

Rezultate: Cetate Deva – Şcolar Reşiţa 2-1, CSC Ghiroda – Unirea Alba Iulia 3-1, Naţional Sebiş – Millenium Giarmata 1-0, Şoimii Lipova – CSM Lugoj 1-0, ACS Dumbrăviţa – Crişul Chişineu Criş 2-1, FC Avrig – Metalurgistul Cugir 1-3, SC Ocna Mureş – CS Hunedoara 1-2, Industria Galda – Lunca Teuz Cermei 1-2.

Clasamentul

1. ŞOIMII LIPOVA	8	7	1	0	27-6	22
2. ACS DUMBRĂVIŢA	8	6	1	1	21-13	19
3. METALURGISTUL CUGIR	8	4	4	0	19-11	16
4. NAŢIONAL SEBIŞ	8	5	1	2	19-13	16
5. CHIŞINEU CRIŞ	8	4	3	1	21-8	15
6. LT CERMEI	8	4	0	4	10-14	12
7. CS HUNEDOARA	8	3	2	3	15-16	11
8. FC AVRIG	8	3	2	3	11-12	11
9. UNIREA ALBA IULIA	8	2	4	2	10-10	10
10. CSC GHIRODA	8	3	1	4	15-17	10
11. GIARMATA	8	3	1	4	10-15	10
12. ŞCOLAR REŞIŢA	8	2	3	3	14-12	9
13. CETATE DEVA	8	2	1	5	6-12	7
14. INDUSTRIA GALDA	8	2	0	6	9-12	6
15. CSM LUGOJ	8	0	3	5	3-16	3
16. SC OCNA MUREŞ	8	0	1	7	4-27	1

Etapa viitoare (19-20 octombrie): CSM Lugoj – ACS Dumbrăviţa, Millenium Giarmata – SC Ocna Mureş, Unirea Alba Iulia – Naţional Sebiş, Metalurgistul Cugir – CSC Ghiroda, Lunca Teuz Cermei – Cetate Deva, Crişul Chişineu Criş – Industria Galda, CS Hunedoara – Şoimii Lipova, Şcolar Reşiţa – FC Avrig.

Cât de nedrept este fotbalul

DUMBRĂVIŢA. Un gol, trei mingi trimise în bară, o mulţime de ocazii, două lovituri de pedeapsă neacordate de arbitrul Ştef din Tg. Mureş şi... o înfrângere nemeritată. Acestea au fost coordonatele mult aşteptatului duel al nou-promovatelor de pe podiumul din C-4, cu Chişineu Criş în postura echipei dezavantajate.

După o primă repriză echilibrată, în care am notat accidentarea lui Pavel şi bara lui Ianc, la cinci minute de la reluare, Modan înscrie cu un şut plasat pe lângă portarul Miklos pentru 0-1. Şi în loc să se facă 0-3 (bară Piţ min. 57 şi, din nou, bară C. Maghici min. 59), împotriva cursului jocului se face 2-1 pentru ACS Dumbrăviţa. Silaghi (min. 70) şi Nanu (min. 74) întorc soarta jocului, în mod inexplicabil, profitând de inerţia fundaşilor de pe Criş. Finalul este agitat, cu multe avertismente şi două lovituri de pedeapsă cerute de oaspeţi, din care cel puţin una trebuia acordată.

Aflat la primul eşec în primele opt etape ale acestui sezon, antrenorul Adrian Abrudean a folosit următoarea formulă de echipă: Mucha - Clej, Al. Pavel (min. 25, C. Maghici), Gligor, Siminic - Fl. Gâlcă, Ianc, Lezeu (min. 80, L. Bodri) - Piţ (min. 77, Ciornei), Modan (min. 60, Al. Mihai), Budur. **JA-D.L.**

Le-a trecut glonţul pe lângă ureche

PÂNCOTA. Liderul neînvins din C-4 dă semne de oboseală. După remiza albă din derby-ul pentru podium de la Chişineu Criş, „şoimii" pregătiţi de Flavius Sabău au avut mari emoţii, pe final, pentru obţinerea celor trei puncte în faţa codaşei CSM Lugoj.

Chiar dacă a controlat clar jocul, având o posesie superioară, doar Trabalka (min. 30) a izbutit să scuture plasa porţii adverse. Când jocul se îndrepta spre un final fericit, cu cinci minute înainte de final, o imprudenţă a lui Calvin în suprafaţa de pedeapsă este sancţionată cu lovitură de pedeapsă. Execută Sărăcin, dar portarul Filip ghiceşte colţul şi păstrează toate punctele la Lipova. În loc să se bucure pentru reuşita colegului, Calvin continuă să protesteze, vede al doilea galben şi este eliminat.

S-a terminat 1-0 pentru Şoimii Lipova, care obţine a şaptea victorie din opt jocuri, bilanţ cu care se menţine lider, cu 22 de puncte. Antrenorul Flavius Sabău a mizat pe următorii jucători: Filip - Savin, Calvin, Vasiu, Filimon - Rusu, M. Popa, Dobrean (min. 46, Sg Popa), Poiană (min. 80, Burlă) - Vasinc (min. 87, Bercu), Trabalka (min. 60, Sulea). **JA-D.S.**

Portarul Filip a păstrat toate punctele „şoimilor" FOTO: JA

S-au cocoţat pe podium

SEBIŞ. Gakos - Goşa, Ciochină, Dumitrache - Susan, Pintea, Petculescu (min. 80, Mărgărit), Cl. Vereş - Ankomah - Szekely (min. 85, Pîslaru), Enciu, aşa a arătat echipa trimisă în teren de Călin Cojocaru în a treia victorie consecutivă a „bancarilor" din Sebiş. Nu a fost deloc un joc uşor, adversarul din Giarmata rezistând 75 de minute. A fost de-ajuns o nesincronizare în defensivă de care a profitat Petculescu, care l-a servit perfect pe Szekely şi acesta a înscris golul de trei puncte.

„Sunt fericit că am învins, dar nu şi în legătură cu modul în care a decurs meciul. Am ratat foarte mult, am jucat foarte lent, lucru ce m-a deranjat. Am tratat cu superficialitate unele faze în atac şi acest lucru nu mi-a plăcut deloc. E a treia victorie la rând, dar noi vrem să câştigăm fiecare meci. Nu ne mulţumim cu puţin pentru că nu ne ajută cu nimic doar o victorie sau două. Ne dorim un parcurs bun, vrem să continuăm cât mai mult această serie pozitivă" - a spus, la finalul partidei, managerul general Călin Cojocaru.

Etapa viitoare, Naţional Sebiş are deplasare în Cetatea Unirii, la finalul căruia vrea să rămână pe podium. **JA-D.S.**

Ionuţ Petculescu FOTO: JA

Divă de cinema: Părintele filmului
Realizare pe ecran: Spectacol de ținută
Viață de actor: Jurnal
Procedeu de perspectivă în cinematografie
Iubita lui Samson: Prenumele actriței Hayek
A hăuli
Vedetă în esti: Ultimele pelicule!
Curs de apă: Lumea filmului
Firme de producție: Aparate de luat vederi
Concurența cinema-ului: Filmează de sus
Spre: Fluviu german
Constantă
Curs mediu!: Dominator (Vlad)
Tiptil (pop.): Ansamblu pentru filmat
Bune pentru spectacole: Figură riscantă în film
Cinema nesfârșit!: Casa albă
Resort
Inima lui Repani: Norol
Caia!
Țară din fosta URSS: Ave!
Lucrători la machiaj
"Omul cu ... de fier": Culmea filmului
Film în bucăți: Acuze!
Unu și unu!: Emoție artistică
Ițe!: Neprihănidt
Lovită în spate!
Actor de frunte!: Actor (Dan)
Drop gol!
Totalizată: Slab ca realizare

Dicționar: SELMA, EPA, AUI.

ILIE SOCOLOV

Metru cub (abr.): Moara roșie la Paris: Titlul lui Slavici (3 cuv.)
Spectacol al Moulin Rouge: Ca la moară
Câine sălbatic: Substanțe chimice
Afirmație: Lupta cu morile de vânt (2 cuv.): Moara... din Moldova
Coadă la moară!: A ajunge de la moară la râșniță
În șubă!: Individ: Țara morilor de vânt
Japonează: Localitate în Mexic
O sută
Ulpiu Quinteros: Vulcan sicilian
Cap sec!: Desen pentru copii
Omăt (pop.): Praful morii
Dans vechi (var.)
Însurătței: Nou în credință: Banul morților
Instituție (presc.)
Boabe pentru măcinat
Șiret la opincă: Net!
Apa morii
Masa de taină: Frânt
La ieșirea din Roma!: Conjuncție
Cap de fetiță!
Întăritură la călcâi: Meșter cofetar
Moară (fig.): Moară de lemn: Legume cu foi
Grele la moară: Mare la măcinat
Cută!: Rea la moară!
Marcat cu defecte: Moară de...
Poetă din Basarabia „Moara de vânt" (Leonida): Tulpină de grâu
Radu Voina: Lichide pentru mori
Carte bună: Bidiviu
Fire
Femeie din „Moara cu noroc": Moară (joc)

Dicționar: NEAVĂ, INST, ORT, OMA, CAR, NIO, CIANI, ȘTAIR.

ILIE SOCOLOV

Supliment JURNAL ARĂDEAN

INTEGRAME

Cuprins:
Integrame
Sudoku
Rezolvări

Octombrie 2018 — Apare lunar – nu se comercializează separat

Sportiv tânăr: Stradă mare
Dop la butoi: Grădinar
Nicolae pe scurt: Vasile Radu
Râu cu bani!: Imn: Curge!
Lovitură dureroasă: Ascuțire a simțurilor
Cântec suav: Destul de departe
Slabă la școală: Market
Produs de pasăre: Metal nobil
Banul nostru: Nicolae Manea: Lovită în spate!
Umplutură de sarma!: A băga la răcoare
Icuți!: Clasament: Copac eminescian
Crustaceu: Careul
Măslin
Scop: Casete!
Căprior: Mei!
Prima notă: Tare pe cap!
Grabă: Culege!
Copac cu fructe: Odiseea regelui!
O necunoscută
Știință dentară: Extremă la sport
Protest: la lucru

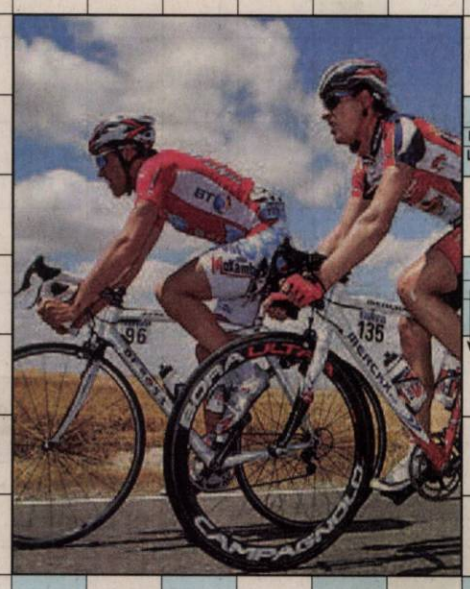

ILIE SOCOLOV

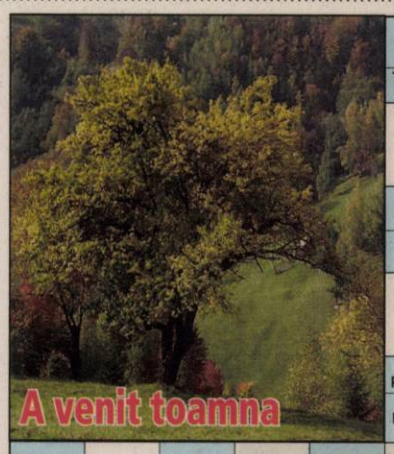

Bobocl la armată: Timp mai rece
Arat toamna: Porumb (moid.)
Poet clasic grec
Țigani cu ursul
Strânsul recoltei: Unitate de recoltă
Toamna încep școala
Dobânda anuală efectivă (abr.): Le cad frunzele
Pom tomnatic: Poamă la Moldova (pl.)
Rele!: Carte tare
Școlile celor mici: Acum!: Ruginit
Plin de norol: Terenuri sportive
Apă multă după ploaie
Munte în Austria: Aluminiu
Tulpini de flori
Săgeata Soarelui: Autumnal
A exista: Vreme urâtă
Castaniu: Atât: Licoarea toamnei
Glas de greier: Primele la vie!
Cremă la țară
Coadă de dog!: Cai încrucișați!
Podgoreni: Regulă la biserică
Rude: 24 ore
Gaz vital
Scris pe cruce: Picior de vers
Zgomotul ceasului: Sferă viticolă: A chefui
Rocada mică
Ultimele prune!
Timp urât: Elev începător (dim.)

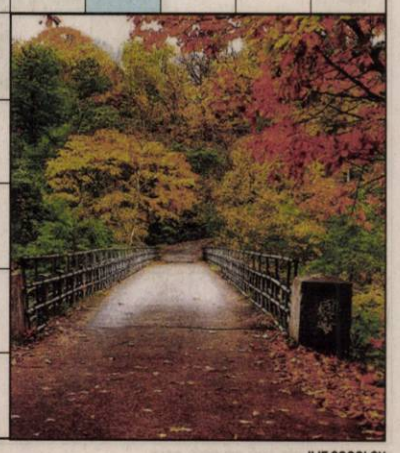

Dicționar: DAE, UPS, INRI, IMOS, AIC, AED.

ILIE SOCOLOV

E a poporului / Țara noastră
Durere mare / Neagră în est
Om bogat
Ramură agricolă / Tria!
Bogăția apusenilor / Țiganii noștri / Strămoș
Arbore canadian / Neam / Încăpățânat
Casă boierească / Rege bac
Port popular / Nu-i din țară
Întrebare / Act de clemență
Cale! / Nea în Poiană!
Oameni de teatru / Ținut muntos
Miorița
Apă vaporoasă / Bună la luptă
Demis de la centru! / Luptători croați
Raliu început! / Cotangentă (abr.) / Munții noștri
Sfânta Ana (pl.) / Soția lui Manole
Năstase și Țiriac
Țară / Deasupra
O frumusețe / Bărăganul României
Unghiular
Pește / Munții de aur / Țara noastră

Asta-i țara!

Prefix apicol / Scud! / Stradă (presc.)
George Stanca / Reper fotbalistic
Cap de mumie! / Întrebare
Personaj sângeros / Seminții
Poet ardelean (Tiberiu)

Dicționar: EMI, RAL, ȘARAN, API, MUM, LĂIEȚI. ILIE SOCOLOV

Geto-dacii

Braț al Istrului / Rege dac
Nota doi / Rege latin / Conducător în Dacia
Eugen Barbu / Împotrivă / Cartea antică
Actriță din „Dacii" (Marie Jose) / Nobilii daci
Legea romană / Dacică
Dacia liberă
Rege dac / Rege și mare preot
Ambarcație mică / Monument la Roma
Îl mănâncă porcii / Sfârșitul lui Fuscus!
Rege get
Meșter popular
Înălțime / A plânge
Istoric amintind de daci (var.)
În colț! / Actor în „Dacii" (Amza)
Întoarcerea în Bucovina! / Femeia iubită
Localitate în Olanda / Cod aeroport SUA / Dânsele
Lene! / Cuceritorul Daciei
Monede de aur dacice
Bogăția Daciei
Anna Karenina / Bir! / Carp!
Nună / Localitate în Ungaria
Get! / Șei!
Liga Statelor Arabe (siglă) / Dunărea geto-dacă
Munții cetăților dace (neart.) / Urma lui Duras!
Unu!
Localitate în India / Strămoș
Munții dacilor / Capitala romanilor
Cadet!
Vedetă de cinema
Pictor român / Arma dacilor
Aramă (simb.)

Dicționar: LEX, GIG, EPSE, LSA, SAIR, SICA, REM, REX, NAT. ILIE SOCOLOV

Observator discret / Observator stelar
Aparat de bărbierit vechi / Observă ca să vândă
Singur / Notă medie!
Noroi / Observatori anatomici
Lichid în observator! / Rezultat / Mers pe apă
Haină / Trage după ce observă
Fin observator / Pește
Raportul observatorului / Cais!
Nu pot observa (peiro.)
Atentă în foișor
Cuvinte la despărțire / Animal / Jilavă
În listă!
Nes! / Fir
Perioadă / Spionaj (pl.) / Cheamă l iniștea
Bot / Observare
Ușier! / Coadă la observator!
Prefix negativ / Mioare
În stare proastă
Metru pătrat (abr.) / Observator marin

La observator

Conduc la hochei / Capre!
Fața observatorului! / Din neamul oscilor / Zonă muntoasă în Bosnia
Coadă de păpădie! / Cifră nulă
Observație dură / Obsrvatoare atomice
Partea dinapio / Cioian
Ochi de lanț / Iarba rea
Primele iubiri!
Soare egiptean / A face observații
Șea!
Informații la „observator"
Personaj de carte

Dicționar: FOAC, PST, NON, DIE, OBSE, OSAT. ILIE SOCOLOV

Țiței / Petrol prelucrat
Ulei! / A folosi / Produs special (3 cuv.)
Grutăți vechi / Cuba! / Nea la benzină!
Grup petrolier unguresc / Produse de sondă (2 cuv.)
Produs petrolier / Dânsul
Petrol neprelucrat / În vogă! / Petrol American!
Conductă la sondă / Unitate energetică
Manșon de blană / Vechiul Do
Unici!
Produs petrolier
...de foraj
Zona petrolului / Aceea
Sfântul cu pioi
Bine! / Țara lui Exxon (sgl.)
La intrarea în Cluj! / Oraș petrolier
Prutul la vărsare! / În salut!
Lichide / Calfe! / Inedit
Aer! / Întocmai
Noroi / Puțin petrol!
Trăiește veșnic

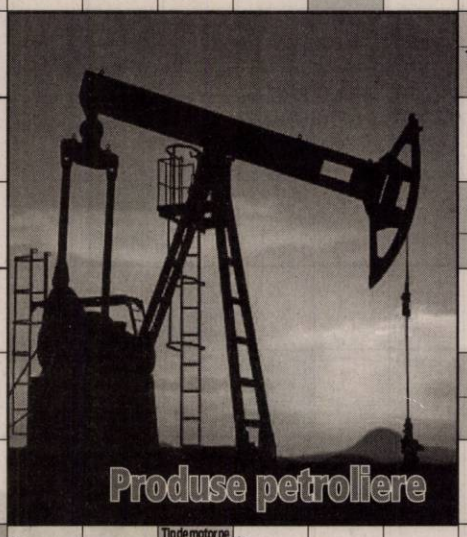
Produse petroliere

Metru pătrat (abr.) / Merge cu carburanți / Greutate
Tip de motor pe motorină / Afirmație / Tub la sondă / Parte a frunzei
Produs petrolier / Rând / Centre de benzină
Nobil la petrol / Polițai turc
În baie! / Cămăși
Opace / Aur (simb.)
În vest!
Plecarea păsărilor tomana
Loc. în Japonia / Zonă petrolieră
Dat cu lubrifiant

Dicționar: ERG, CLU, ALU, IISO, LIMB, AGA, OIL. ILIE SOCOLOV

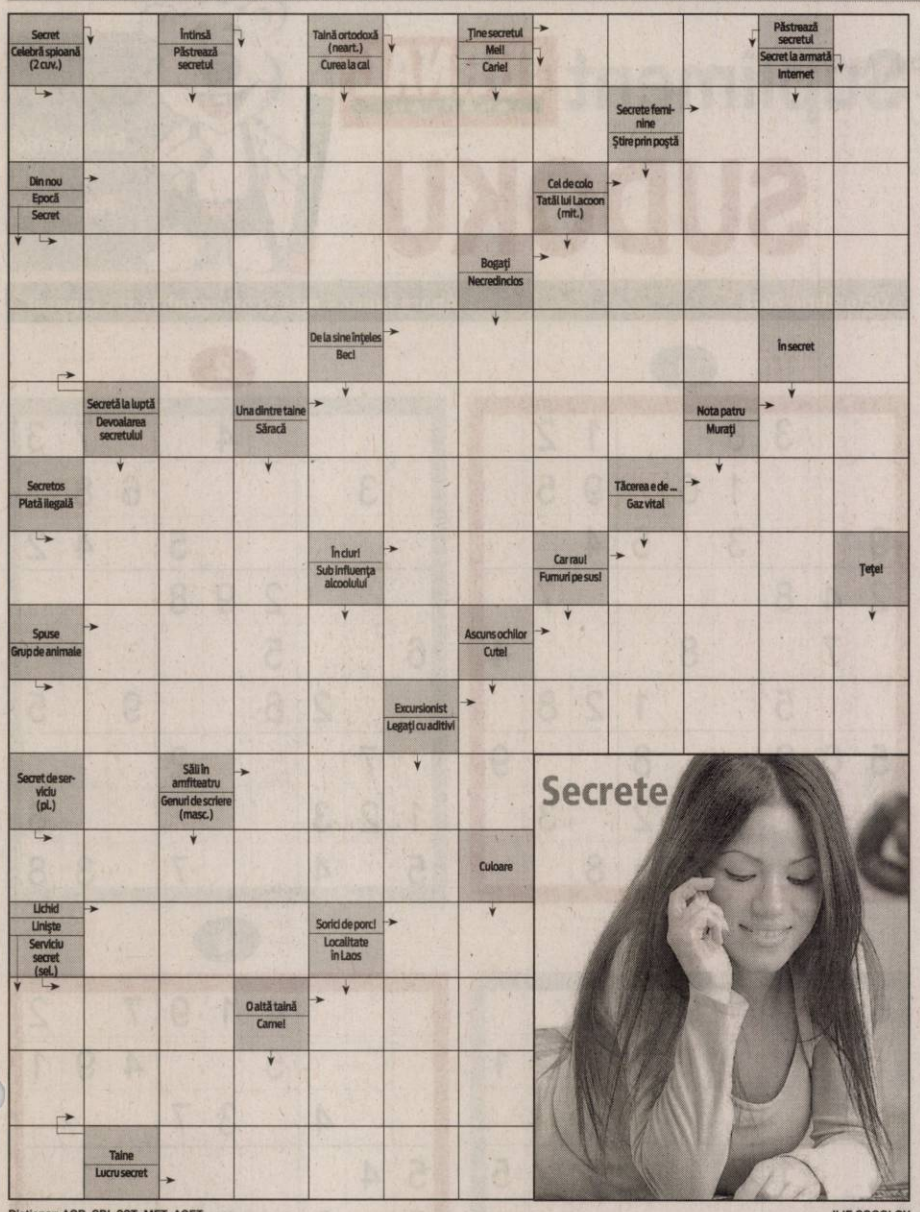

Dicționar: ACR, SRI, SST, MET, ACET.

ILIE SOCOLOV

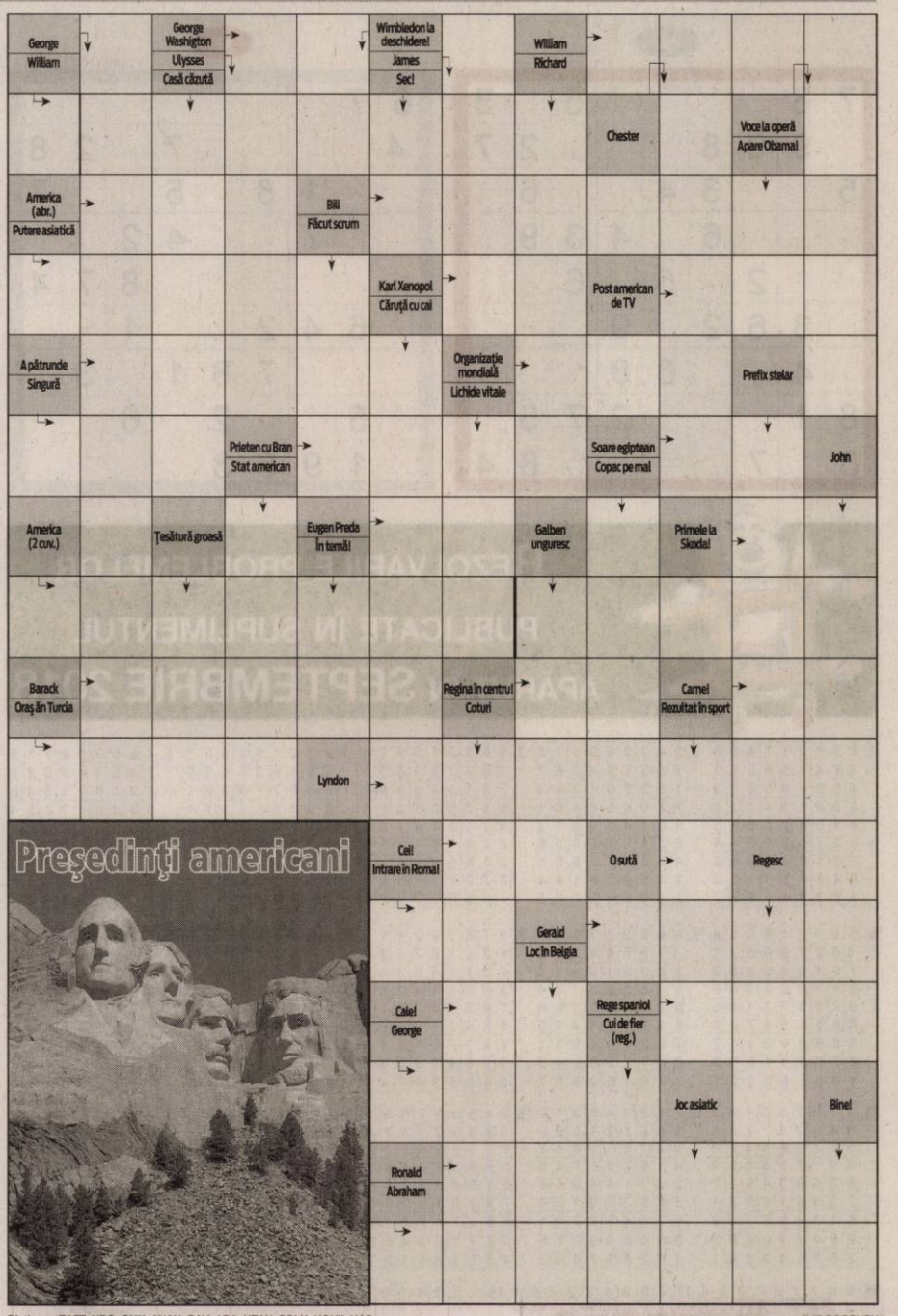

Dicționar: TAFT, HBO, ONU, ANAH, RAY, ABA, UTAH, POLK, UGHII, HAC.

ILIE SOCOLOV

Triunghi (I)

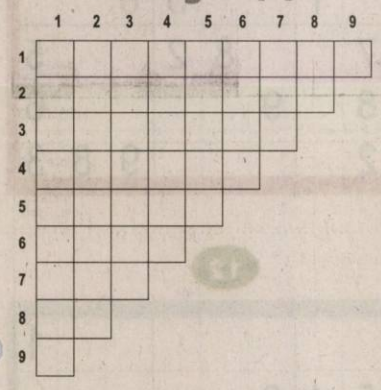

Orizontal şi vertical (la fel):

1) Oraş la Marea Neagră **2)** Profesie **3)** Parte de vorbire care se referă la numere **4)** Frânt de şale **5)** Preţul la servicii **6)** Destul **7)** Fluviu în Africa **8)** Cute **9)** Apus!

Triunghi (II)

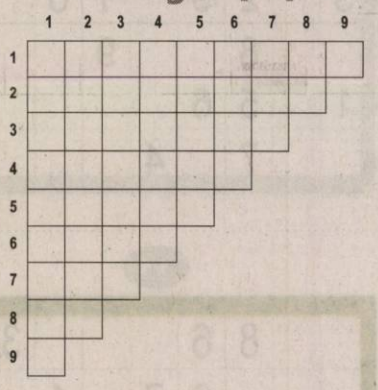

Orizontal şi vertical (la fel):

1) Plimbare de agrement **2)** Muşeţel **3)** Cu dragoste faţă de semeni (pl.) **4)** Pârghie pentru introducere în viteză **5)** Câini în Deltă **6)** Gaură prin zid **7)** Cai dobrogeni **8)** Răspuns pozitiv la cerere **9)** Unică!

15

				4			8	5
	5					1	7	
					6	3	4	2
			2	9	7			
1			6	3		7		
		2	1			9		6
	8	1		6	2			
3	2	5					6	1
6		4			8		5	7

16

			5	1		9		6
	1	8		9				
	7				2		3	
7			8					
2	9						5	
		5				6	1	
9					6	1		3
		7		4	3			9
3						7	8	

17

	6	7		1				
1		2						7
9	4		2		6			1
		8			1		6	4
4					9	5		
		9	3	4	8			
				3		4		
			1					5
	2	5	9				7	

18

3		5					4	2
	9	6	1					
2	1		3	8			9	
	4	2			9			1
		7		1		4	8	
			7		8	3		9
				6	1	9		
1		8		9			6	
4			2		7			3

REZOLVĂRILE PROBLEMELOR DIN SEPTEMBRIE 2018:

PAGINA 11

COPERTA: C, B, B, B, LUP, COMEMORARE, R, RECUNOSCUTE, MAT, EM, BA, BRE, MIC, MR, EA, BIG, BRR, TA, O, P, GET, BAI, A, O, DES, SUB, IRA, BANANE, OSCAR, MENTALITATE.

PAGINA 11

PISICILE ARISTOCRATE: F, IZ, LOC, PERSANE, R, LAP, EURO, D, PISICA, ES, MOTAN, TIGRU, MANERE, ROND, CELT, A, IE, SIE, J, V, ETER, HALO, I, A, GIN, ACU, U, T, NUOR, ARISTOCRATE, M, A, ARMA, RAX, ANGORA, IC, TEAM, URNA, A, NACLAIT.

PAGINA 11

CINE PE CINE: L, B, V, PARADIS, MONEDA, CAMARAD, DALB, I, TUN, INS, T, P, OSII, OM, CANONADA, AS, COLAC, ASTM, LIMA, ANAFURA, TIRS, ARAMAR, BUN, PUF, CADA, RAPOARTE, AC, ANTET, I, RAMA, X, IR, SCHIAUN, ADVERSAR, ASA.

PAGINA 11

SCRIITOR AMERICAN: C, I, P, ARENDAS, EROARE, LANT, EC, TEATRU, VISTIER, P, A, NETOT, I, VARLAV, HALAT, IREAL, PERUCA, ADIO ARME, TT, ODA, CHEI, S, E, ICRA, SNOPI, OSTI, REGLATE, S, ADIA, WIN, T, LAT, STRATEGI, O, ANTALYA, LC.

PAGINA 12

PRUNE: R, S, RAM, S, A, GEMURI, IATAC, NECTARINA, R, AGEN, LA, NNGA, L, ARICEALA, COPTI, HI, ELV, TRUFII, LYBA, TAUR, TUIA, EN, O, NAVA, DIANA, AGIL, LI, CRET, M, S, GIN, NA, GRAS, AVARI, E, REA, NC, FARNAIT, MEDITA.

PAGINA 12

MERE DULCI: J, P, M, IONATAN, NARA, U, TAPI, MN, G, SROT, POM, EVA, SP, GOLDEN, S, STAS, IDARES, ADAPA, T. TIV, TRUC, NF, PESO, KR, DALAC, TI, MIERE, OL, PAN, NT, STROPIRE, IS, CARIERA, S, OMAG, N, OTET, ANI, ADAM, ATI.

PAGINA 12

PERE: B, C, R, INA, S, WILLIAMS, SAU, SEUL, ELVIRA, ETAJ, PRASAD, ARC, CREM, TEU, IA, I, N, ST, CAT, AM, PO, D, A, ALA, AUL, ROS, R, A, MA, CHINA, T, ALB, AA, DUCESA, B, ARTARI, R, RIO, UDARI, VILMOS, Y, HAYDEEA, C.

PAGINA 12

VIAŢA MILITARĂ: C, T, A, A, A, L, COMANDAMENTE, LANSATOR, RI, PORC, PARADA, NI, PAC, TOGA, GENIST, TATAR, ULANI, MA, ATU, R, RE, BIBERON, AF, PION, LEAC, AUTOMATE, RA, B, ANTET, ARCAN, O, AT, TIR, ACID, UI, ACORD, INARMAT.

PAGINA 13

ADIO ARME!: D, M, A, A, DEZARMARE, CATEI, ML, P, VAR, ACTIV, REZERVA, ARSE, NAT, ACT, ATT, AS, E, ITII, IAR, ATA, FOCA, LTI, NON, I, UP, PARIS, ROBE, A, RD, CIA, ETIC, PI, COOPERARE, A, ALATURA, CIVIL, SER, T, APARARE.

PAGINA 13

PLAIURILE VÂNĂTORII: R, L, G, VANATOR, TATE, A, PADURAR, U, ARIPI, B, O, SD, IE, S, TRAGATOR, RAT, ARACI, EF, LE, ACERA, ENOTI, OT, TIR, COCA, AN, A, AMBALAJ, IEPURI, SETER, T, ORA, SE, I, NEANT, MISTRET.

PAGINA 13

SPIRALĂ: LENEA E CUCOANĂ MARE.

5

7	8					5		3
	9	3	8				2	7
5			3	4			6	
			6		4	3	9	
		2		5		6		
	3	6	2		9			
	4			6	8			1
8	1				2	7	5	
3		7					8	4

6

6	7							
4						7		2	8
			1	8		5			7
			7			4	2		
							8	7	4
	6	4	2				1		
				7	8	1		3	
	5				2		6		
	1	9	5	3					

REZOLVĂRILE PROBLEMELOR PUBLICATE ÎN SUPLIMENTUL APĂRUT ÎN SEPTEMBRIE 2018

1.

8	3	5	2	1	7	4	9	6
9	7	4	3	6	8	2	5	1
1	6	2	4	9	5	8	7	3
5	9	6	1	8	3	4	7	2
3	4	8	7	2	9	5	6	1
2	7	1	6	5	4	3	8	9
7	5	1	8	2	6	1	9	4
6	4	9	7	5	3	1	8	2
2	8	3	9	4	1	5	6	7

2.

9	4	7	2	8	3	6	1	5
6	5	2	4	1	9	3	7	8
8	3	1	6	5	7	9	4	2
4	1	3	5	6	2	7	8	9
2	9	8	7	3	1	4	5	6
7	6	5	8	9	4	2	3	1
3	7	9	1	4	6	8	2	5
1	2	3	9	7	5	4	6	8
5	8	4	3	2	8	1	9	7

3.

5	8	6	4	3	9	7	2	1
9	4	3	7	2	1	6	8	5
7	2	1	8	6	5	4	9	3
3	6	9	2	1	4	8	5	7
4	1	8	5	7	3	9	6	2
2	5	7	9	8	6	1	3	4
6	9	2	3	5	8	7	4	1
1	3	5	6	4	7	2	9	8
8	7	4	1	9	2	3	5	6

4.

3	6	8	4	1	9	7	5	2
2	7	9	5	6	3	4	9	1
1	5	4	2	3	7	8	6	9
5	4	6	9	8	2	3	1	7
8	2	3	7	9	1	5	4	6
9	1	7	3	4	5	6	8	2
6	3	2	8	5	4	1	7	9
4	8	1	6	7	9	2	3	5
7	9	5	1	2	8	9	2	4

5.

4	8	6	3	9	2	7	1	5
7	3	5	1	4	8	9	2	6
9	2	1	6	5	7	8	3	4
6	9	2	8	7	3	5	4	1
8	5	4	7	1	6	3	9	2
3	1	7	9	2	4	6	5	8
5	4	8	2	6	9	1	7	3
2	7	3	4	8	1	9	6	5
1	6	9	5	3	7	4	8	2

6.

5	8	3	2	1	6	9	7	4
4	6	2	7	8	9	5	3	1
7	9	1	3	4	5	8	6	2
6	1	7	9	2	8	3	4	5
9	2	4	5	6	7	1	8	3
8	3	5	6	9	4	2	1	7
2	5	8	4	7	3	6	9	1
3	4	6	8	5	1	7	2	9
1	7	9	1	3	2	4	5	6

7.

4	6	9	3	2	7	5	1	8
1	7	5	6	8	3	9	2	4
2	9	3	5	1	9	4	6	7
5	1	8	2	7	6	3	4	9
6	3	4	9	5	8	7	1	2
9	8	2	4	3	1	6	7	5
3	4	7	8	6	5	1	9	2
8	5	1	7	9	2	8	3	6
7	2	6	1	4	3	9	8	5

8.

3	8	4	6	9	5	2	7	1
9	7	2	5	3	8	1	3	6
5	6	1	4	7	2	6	8	4
7	1	6	8	2	9	5	4	3
2	4	8	3	5	4	7	6	9
1	3	5	7	6	1	8	9	2
8	2	4	9	1	6	3	5	7
6	5	3	2	8	7	4	1	9
4	9	7	1	4	3	9	2	8

9.

7	5	3	4	8	6	1	9	2
3	9	4	7	2	1	5	8	6
2	6	8	5	9	3	4	7	1
4	1	2	3	6	7	9	5	8
9	3	7	2	8	5	6	1	4
6	8	5	1	4	9	3	2	7
8	2	1	6	5	4	7	3	9
5	4	6	9	7	8	2	6	3
1	7	9	8	3	2	8	4	5

10.

6	4	3	9	1	7	5	2	8
1	2	7	5	6	3	8	9	4
9	5	8	4	2	7	1	6	3
3	7	8	1	5	2	4	6	9
1	9	5	6	3	4	2	8	7
4	8	2	7	9	6	3	5	1
5	6	1	3	7	9	8	4	2
7	3	4	2	8	5	9	1	6
2	1	9	8	4	1	6	7	5

11.

3	7	8	2	5	6	1	4	9
1	4	9	3	4	6	9	2	5
5	6	2	9	7	1	4	8	3
7	5	4	6	8	9	2	3	1
2	8	3	1	4	5	7	9	6
9	1	6	7	2	3	8	5	4
8	3	1	5	9	2	6	4	7
6	9	5	4	3	7	1	2	8
4	2	7	8	6	1	3	9	5

12.

9	3	2	7	5	4	8	6	1
7	5	4	8	3	6	2	1	9
1	8	6	2	9	1	5	7	4
2	7	1	3	6	5	4	9	8
4	3	9	1	8	7	6	5	2
6	9	8	4	2	3	7	1	5
3	1	7	5	4	8	9	2	6
8	6	5	9	7	2	1	4	3
5	4	3	6	1	9	8	7	2

13.

2	9	4	7	8	3	1	6	5
8	6	3	1	2	5	4	9	7
5	1	7	4	6	9	2	8	3
6	3	2	8	1	7	5	4	9
4	7	9	5	3	2	8	1	6
1	8	5	6	9	4	7	3	2
9	2	8	3	7	6	9	5	4
7	5	6	9	4	1	3	2	8
3	4	1	2	5	8	6	7	1

14.

5	8	2	4	7	6	1	3	9
7	3	1	6	9	8	2	5	4
6	4	9	1	2	3	7	8	5
8	6	5	7	4	9	3	1	2
2	9	4	8	3	1	5	6	7
1	7	3	5	6	2	8	9	4
4	2	8	9	5	7	6	3	1
3	1	6	2	8	4	9	7	5
9	5	7	3	1	5	4	2	8

Supliment JURNAL ARADEAN SUDOKU

Cuprins:
Integrame
Sudoku
Rezolvări

Octombrie 2018 — Apare lunar – nu se comercializează separat

DECESE

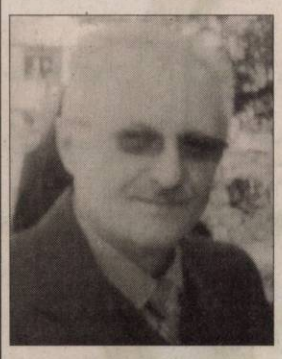

Cu adâncă durere anunţăm dispariţia fulgerătoare a celui care a fost

CÎRLIG MIHAI.

Vei rămâne veşnic în inimile noastre. Înmormântarea a avut loc duminică, 14 octombrie 2018, la Cimitirul din Grădişte.

Soţia Florica şi fiica Mihaela cu familia

CONDOLEANŢE

Suntem alături de colega noastră Avram Angela, în aceste momente de grea încercare şi durere pricinuite de decesul mamei.

Colectivul Serviciului Evidenţă Plătitor Persoane Juridice – ANAF Arad

Chipul tău blând a rămas în imaginea noastră. Te-ai retras liniştită aşa cum ai trăit în lumea celor buni şi drepţi. O rugăciune, o floare, o lumânare şi lacrimi de durere pe tristul tău mormânt bunica noastră dragă,

SESERMAN SOFIA.

Nepotul Laurian cu Flori

Cu adâncă durere în suflet, anunţ plecarea la cele veşnice a mamei mele

SESERMAN SOFIA,

după o lungă suferinţă. Îl rog pe Bunul Dumnezeu să-i ierte şi să-i odihnească în pace sufletul mamei mele dragi!

Nu te vor uita niciodată fiica Laminora cu Ionel

Sincere condoleanţe familiilor îndoliate la plecarea în veşnicie a celui care a fost

ing. MARIUS ŞICLOVAN.

Dumnezeu să-l ierte şi să-i dea odihnă veşnică!

Ion şi Cecilia Popescu

Suntem alături de fosta noastră colegă prof. Drăgănescu Otilia, în greaua suferinţă pricinuită de trecerea în nefiinţă a soţului,

DRĂGĂNESCU GHEORGHE.

Să-i fie ţărâna uşoară şi memoria binecuvântată!

Fam. prof. David

Anunţurile de deces se publică GRATUIT!

SERVICII FUNERARE

NOSFERATUM

SERVICII FUNERARE COMPLETE

Arad, str. Ghiba Birta nr. 26 - Tel.: **0752 10 11 12; 0357 80 48 38**

e-mail: **nosferatumarad@yahoo.com**

NON STOP **www.nosferatum.ro**

TRANSPORT GRATUIT ÎN MUNICIPIUL ARAD ŞI ORAŞUL PECICA

* Sicrie la preţ de producător;* Înmormântări GRATUITE – doar pe baza cuponului de pensie; * Consultanţă şi medic constatator; * Rezolvăm actele la spital, primărie, casă de pensii, C.A.R.P.; * PRELUĂM DECEDAŢII DE LA MORGĂ; * Igienizare, cosmetizare, îmbălsămare, incinerarii, REPATRIERI, CAPAC FRIGORIFIC; * CAPELA CIMITIR ETERNITATEA (UTA)! * Borduri, monumente funerare, mozaic, marmura, granit.

COMEMORĂRI

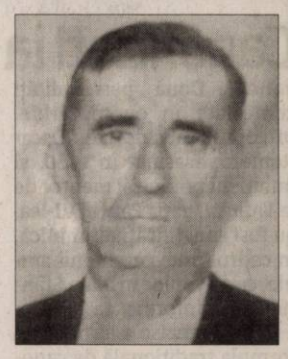

Au trecut 46 de ani de când ai plecat dintre noi, iubitul nostru tată şi bunic,

PIROŞ IOAN

din Apateu.

Trăim cu speranţa revederii.

Fiul Piroş Ioan cu familia din Arad

Se împlinesc 2 ani de la moartea fulgerătoare a dragului nostru soţ, tată, bunic, străbunic,

DOCA TEODOR

care în ciuda nedreptăţilor care le-a avut a trăit frumoasa vârstă de 88 ani,

fiind un exemplu de demnitate, cinste, curaj pentru întreaga familie şi cei din jur. Dumnezeu să-l odihnească în pace pentru sufletul lui curat!

Familia îndurerată

4 ani de lacrimi şi suferinţă ai lăsat în urma ta/ Nişte suflete rănite care nu te pot uita iubitul nostru,

TUDOSIE VIOREL (TASE).

Mereu vei fi în inimile noastre. Dumnezeu să-ţi vegheze somnul!

Soţia şi fiica cu familia

GARSONIERE

• **A A** Achiziţionez garsonieră, apartament 1 cameră, cash, ☎0746.055.126, ☎0755.483.216. 97124

• **Cumpăr cu** plata pe loc apartament 2- 3 camere, 0721.670.839. 118380

• **Vând garsonieră** confort 1, Piaţa Soarelui, etaj 4, renovată recent, 24.500 Euro, puţin negociabil, ☎0724.057.470. 119586

• **Cumpăr cu banii jos garsonieră, apartament 1 cameră, 0742.781.651.** 118380

AP.2 CAMERE-ARAD

• **A A** Achiziţionez apartament 2,3,4 camere, cash, ☎0746.055.126, ☎0755.483.216. 97130

• **Cumpăr cu** plata pe loc, apartament 2- 3 camere, 0721.670.839. 118378

• **Vând apartament** 50 mp (central), etaj 3, două camere, decomandat, 40.000 Euro, negociabil, ☎0357- 428480, 0740.061.407 112253

AP.3 CAMERE-ARAD

• **Vând apartament** 3 camere la cheie, zona Polivalentă, bl 30, etaj intermediar, geam termopan, uşă metalică, parchet natural, cablu TV- internet, internet WIFI, televizor, pret: 64.000 euro negociabil. Tel: 0746.611.113. 118384

CASE-ARAD

• **Casă mansardată** Grădişte, 8 camere, 3 băi, pretabil două familii, 0722.257.409. 115695

• **Vând casă** cu teren zona UTA. Informaţii: 0757.881.760. 115294

• **Vând casă** veche în Sânicolaul Mic sau schimb cu garsonieră. Preţ 28.500 Euro, negociabil. Tel. 0745.434.369. 115296

SPAŢII COM-ARAD

• **Vând spaţiu** comercial 4.618 mp curte şi 1.200 mp hale, birouri şi ateliere, acces tir, aproape de autostradă, 0745.993.788. 103120

TERENURI LOCAL

• **Vând loc** de casă Aradul- Nou (Stan Dragu), 810 mp, 25.000 Euro, ☎0722.606.527 120356

• **Vând loc** de casă Via- Carmina 653 mp cu utilităţi, 23.500 Euro, ☎0735.627.854. 120357

• **Vând teren** arabil în Sânicolaul Mic, 3.950 mp. Tel. 0753.371.369. 120039

TERENURI JUDEŢ

• **Cumpăr teren** arabil la Vladimirescu, Zimand, Curtici, Felnac, Pecica- Nădlac, ☎0735.627.854. 120359

IMOBILE CHIRII

• **Închiriez apartament** 2 camere, Micălaca, zona Miorita, recent renovat, geamuri termopan, inclusiv balcon, zonă liniştită. Preţ 200 Euro, ☎0773.379.834. 106087

• **Închiriez apartament** 1 cameră confort 1, utilat, mobilat lux, lângă facultate. Tel. 0757.610.273. 115298

• **Închiriez cameră,** bucătărie, baie intrare separată. Tel. 0725.045.433. 120360

• **Dau în** chirie apartament 2 camere, mobilat, Vlaicu, 200 Euro, ☎0733.632.595. 120358

• **Dau în** chirie casă cu etaj (265 mp utili), zonă centrală (Podgoria). Ideal sediu firmă. Tel: 0722.293738. 94082

SPAŢII COM-ARAD

• **Închiriez spaţiu** comercial 4.618 mp curte şi 1.200 mp hale, birouri şi ateliere, acces tir, aproape de autostradă, 0745.993.788. 103121

OFERTE LOCURI DE MUNCĂ

• **Angajăm şofer** distribuitor cat. B, 2.100+ tichete, ☎0753.409.647.

• **Societate pază** angajează agenţi intervenţie. Tel. 0757.712.754, 0752.441.419. 119588

CONSTRUCŢII

• **AAduc balast,** nisip, sort, pământ, ridic moloz, lemne, mraniţă, ☎0747.206.371. 106072

• **Aduc la** domiciliul clinetului nisip, balast, sort, griblură. Telefon 0745.237.099. 117039

ANIMALE,PĂSĂRI

• **Cumpăr vaci** şi căzute pentru sacrificat şi viţei 2- 3 luni pentru creştere. Tel. 0745.505.122. 102113

PIERDERI

• **Pierdut Certificat** de Pregătire Profesională a Conducătorului Auto pe numele Ciupa Flavius- Felician. Îl declar nul. 120041

• **SC Gondola** SRL pierdut CUI şi certificat constatator nr. 26880/ 12.05.2010. Le declar nul. 118558

• **Societatea Vulturii** Comect General S.R.L., pierdut următoarele acte: certificat constatator nr.74209/24.11.2009 pentru punct de lucru, certificat constatator nr.74209/24.11.2009 pentru sediu social; certificat constatator- activităţi terţi, eliberate O.R.C. Arad. Le declarăm nule. 120037

LOCURI DE VECI

• **Vând două** locuri de veci în Cimitirul Eternitatea (UTA), 0357/415258. 116021

PLANTE-FLORI

• **Vând 1.000** buc. ceapă de tuberose, 1,50 Ron/bucată, ☎0733.807.866. 120036

ÎMPRUMUTURI FINANCIARE

• **Societate financiară** acordă credite nevoi personale pensionarilor şi angajaţilor, 0729.660.774.

DIVERSE

• **Cumpăr nichel,** argint, cositor, cupru, alamă, aluminiu, baterii, fier, pene, caroserii, 0748.912.117, 0741.134.368. 116619

• **Cumpăr pene vechi şi noi, fier vechi, caroserii auto, calorifere, preţ bun, deplasare la domiciliu, 0743.544.531.** 116602

• **Vând cazane** ţuică diferite mărimi, preţ avantajos. Telefon 0757.620.644. 106885

• **Vând maşină** de cusut lleana în stare bună şi două covoare mărimea 2/2,5m. Telefon 0724.554.521. 114812

• **Vând mobilă,** covoare, electrocasnice, utilaje, diverse. Lichidez gospodărie. Tel. 0744.623.459. 112252

• **Vând struguri** Mustoasă de Măderat pentru vin şi ţuică în localitatea Şiria. Telefon 0744.988.413. 116294

• **Vând uşi** exterior englezeşti antifonate, antiefracţie cu vitralii, geamuri noi securit, electrocasnice noi şi second hand, anvelope. Repar electrocasnice. Lipova 0744.796.542. 110996

Publicitate: mică 0257/210.775; mare 0257/280.904

• **Vând cazane** de ţuică. Tel. 0740.979.825. 112324

SC DIELLE CABLAJE SRL cu sediul in Arad, str Poetului, nr.1/C, tel/fax: 0257/206228, doreste sa obtina autorizatia de mediu pentru sediul situat in Arad, str Poetului, nr.1/C, unde va desfasoara activitatile CAEN:

- **2611 Fabricarea subansamblurilor electronice (module)**
- **2712 Fabricarea aparatelor de distributie si control a electricitatii**
- **2732 Fabricarea altor fire si cabluri electrice si electronice**
- **2790 Fabricarea altor echipamente electrice**

in scopul efectuarii activitatii de productie, avand ca principale faze ale procesului tehnologic urmatoarele etape: pregatire componente, asamblare produs prin operatiuni de debitare, presare, lipire, respectiv ambalare si livrare marfa.

Masuri de protectie a factorilor de mediu:
Apa: reteaua orasului
Aer: ventilatoare
Sol: platforme betonate
Gestiune deseuri: pubele

Observatiile publicului formulate in scris/informatiile privind potentialul impact asupra mediului se depun/pot fi consultate la sediul Agentiei de Protectia Mediului, Splaiul Muresului, FN, Arad, tel:0257/280331 sau tel/fax 0257/280996, timp de zece zile lucratoare dupa data publicarii prezentului anunt. (9519)

Primarul comunei BUTENI anunţă publicul, autorităţile interesate si proprietarii terenurilor din zonă despre elaborarea propunerilor de PUZ si RLU: **„ZONA DE PRODUCTIE NEPOLUANTA, PROCESARE SI DEPOZITARE - REAMENAJARE HALA PROCESARE SI DEPOZITARE ALUNE DE CATRE S.C. TOMATA SPRINTENA S.R.L. IN COMUNA BUTENI, SAT CUIED, JUD. ARAD,,.**

Beneficiarul PUZ-ului este APL sau Investitorul privat SC "TOMATA SPRINTENA" SRL, CUI RO38985537, inregistrat la camera de comert cu nr. J02/350/2018, cu sediul in localitate Arad, str. Munteniei, nr. 33, jud. Arad, proprietar al terenului în suprafaţă de 16800 mp, situat pe teritoriul administrativ al comunei Buteni, extravilanul localităţii Cuied, identificat prin CF. Nr301160

Proiectantul PUZ-ului este S.C. STACONS S.R.L., cu sediul bl Decebal, nr. 6, loc. Arad, tel 0257/212065, fax 0372/895225

Publicul este invitat să consulte documentele privind propunerile de PUZ şi să transmită observaţii şi sugestii asupra acestor documente la sediul Primăriei Buteni, în perioada 13.10.2018 – 02.11.2018

Se organizează dezbatere publică, ca metodă de consultare, în data de 02.11.2018, ora 10, la sediul primăriei Buteni.

Răspunsurile la observaţiile şi sugestiile transmise precum şi rezultatele informării şi consultării se vor posta pe site-ul primăriei şi afişa la sediul acesteia în termen de **15 zile de la încheierea perioadei de consultare.**

Persoanele responsabile cu informarea şi consultarea publicului sunt PETRUSE LENUTA – responsabil urbanism - 0728296593 si Brad Floare - responsabil in relatia cu publicul - 0257320129 (9538)

Ministerul Finanţelor Publice. Agenţia Naţională de Administrare Fiscală. Direcţia Generală Executări Silite Cazuri Speciale. Direcţia Operativă de Executare Silită. Serviciul Executări Silite Cazuri Speciale Regional Timişoara. Agenţia Naţională de Administrare Fiscală, prin Direcţia Generală Executări Silite Cazuri Speciale - Serviciul Executări Silite Cazuri Speciale Regional Timişoara, organizează în data de 30.10.2018, ora 14:00, licitaţie (prima licitaţie) pentru vânzarea următorului bun imobil: - Unitate individuală în suprafaţă construită de 126 mp, reprezentând apartament compus din 3 camere, baie, bucătărie, cămară alimente, debara, sas, grup sanitar, 3 balcoane, boxă, cota construcţie 126/6640, cota teren 16/816, înscris în CF nr. 300549-C1-U23 Arad, nr. CF vechi 54102, nr. top: 8141/3915/a/2: 8141/3/15/b/2: 8142/3915/a/10/2: 3911-3912/19/1/2: 3911-3912/18/1/2/XL, situat în loc. Arad, Cal. Aurel Vlaicu, bl. B-22, sc. B, et. 1, ap. 5, jud. Arad. Preţul de vânzare la licitaţia I este de 278.250 lei. Licitaţia se va desfăşura la sediul nostru D.G.E.S.C.S. - Direcţia Operativă de Executare Silită - Serviciul Executări Silite Cazuri Speciale Regional Timişoara din Mun. Timişoara, Str. Gheorghe Lazăr nr. 9 B, cam. 613, jud. Timiş. Pentru informaţii suplimentare (condiţii participare, depunere ofertă) vă puteţi adresa la sediul nostru sau la numerele de telefon 0256.200178 / 0732.007532. Anunţul integral se află postat pe www.anaf.ro, secţiunea Anunţuri - valorificări prin licitaţie a bunurilor sechestrate - Timişoara Executări Silite Cazuri Speciale. (9529H120004)

www.aradon.ro

JURNAL ARĂDEAN

Pe scenă sub forma unei holograme

NEW YORK. Admiratorii cântăreței Amy Winhouse, al cărei deces din 2011, la vârsta de 27 de ani, a şocat industria muzicală, vor putea să o vadă pe artista britanică din nou pe scenă sub forma unei holograme, a anunţat vineri tatăl vedetei, citat de Reuters.

Acel concert special, care va avea loc în 2019, va fi creat de aceeaşi companie care produs turnee cu holograme ale unor muzicieni legendari, precum cântăreţul Roy Orbison şi interpreta de operă Maria Callas. Producătorii show-ului speră să transforme acest concert într-un turneu care va ajunge în mai multe ţări ale lumii în următorii trei ani.

Holograma cântăreţei Amy Winehouse va fi proiectată pe scenă în faţa unei orchestre live, care va acompania vocea artistei dintr-o serie de înregistrări originale.

Mitch Winhouse, tatăl cântăreţei, a spus că toţi banii pe care familia lui îi va încasa de pe urma acestui show vor fi donaţi în beneficiul The Amy Winehouse Foundation, o fundaţie creată după decesul vedetei pop cu scopul de a-i ajuta pe oamenii care avut de suferit de pe urma abuzului de droguri şi alcool.

Canonizaţi la Vatican

VATICAN. Două personalităţi contestate în epocă, arhiepiscopul salvadorian Oscar Romero, asasinat în 1980, şi bunul lui prieten şi mentor de la Vatican, papa Paul al VI-lea, au fost sanctificaţi, duminică, în cadrul unei ceremonii ample, ce a avut loc în Piaţa Sfântul Petru, informează AFP.

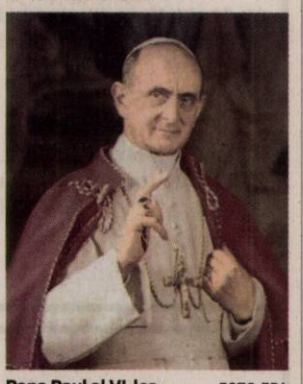

Papa Paul al VI-lea FOTO:EPA

Papa Francisc a pronunţat formula tradiţională de canonizare în faţa zecilor de mii de credincioşi - inclusiv numeroşi salvadorieni - prezenţi în centrul Vaticanului. „Îi declarăm şi îi definim ca sfinţi pe preafericitul Paolo al VI-lea şi Oscar Arnulfo Romero Galdamez", a declarat actualul suveran pontif. Alte cinci persoane, beatificate în prealabil, au fost proclamate în rândul sfinţilor.

Peste 60.000 de persoane, potrivit Vaticanului, s-au reunit în faţa bazilicii Sfântul Petru, a cărei faţadă a fost decorată cu portrete uriaşe ale celor şapte noi sfinţi.

Arhiepiscopul Oscar Romero a găsit un mentor în persoana papei Paul al VI-lea, fostul lui profesor din Roma cu care întreţinea o corespondenţă asiduă, susţinând proiectul de modernizare a Bisericii Catolice, înscris în Conciliul Vatican II. **SURSA:AGERPRES**

Record de licitaţie

NEW YORK. O sticlă de vin Romanee-Conti, produsă în 1945, a fost adjudecată cu suma record de 558.000 de dolari la o licitaţie organizată de casa Sotheby's, sâmbătă, la New York, în cadrul căreia două loturi au doborât precedentul record în acest domeniu, informează AFP.

Preţul final, care include taxe şi comisioane, a depăşit de 17 ori limita superioară a intervalului de estimare prevăzut de specialiştii casei Sotheby's, care era de 32.000 de dolari. **SURSA:AGERPRES**

Adele, la concertul lui Drake

LOS ANGELES. Rapperul canadian Drake s-a declarat extrem de impresionat când a aflat că Adele a participat la un concert al său din SUA şi a avut cuvinte de laudă pentru prestaţia sa, informează Press Association. Cântăreaţa şi compozitoarea britanică s-a aflat în public la un show al rapper-ului din Los Angeles fără ştirea acestuia. Referindu-se la Drake cu porecla sub care este cunoscut („Champagne Papi"), Adele a scris pe Twitter: „Oiii Champagne Papi mi-a făcut mintea să

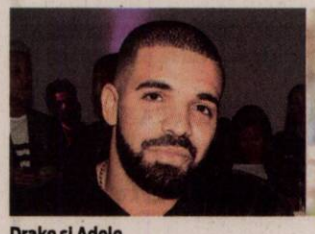

Drake şi Adele

explodeze în seara asta! Cea mai bună producţie pe care am văzut-o vreodată (...) şi unul dintre show-urile mele preferate din toate timpurile. Iubire imensă". „O iubesc pe această femeie şi ea a venit la spectacol", a reacţionat Drake pe Instagram. „Mulţumesc lui Dumnezeu că nu mi-a spus nimeni, pentru că aş fi fost şocat", a adăugat el.

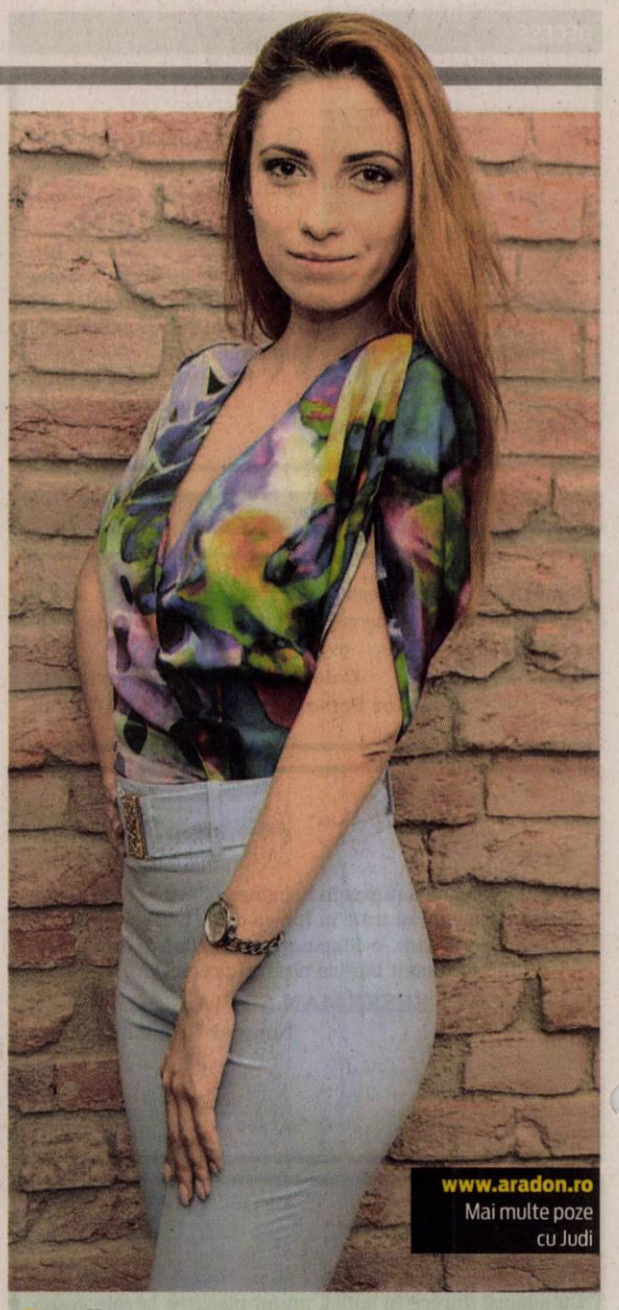

Judi
Este studentă la web design şi model la Amalia Judea Management FOTO: AMALIA JUDEA

www.aradon.ro
Mai multe poze cu Judi

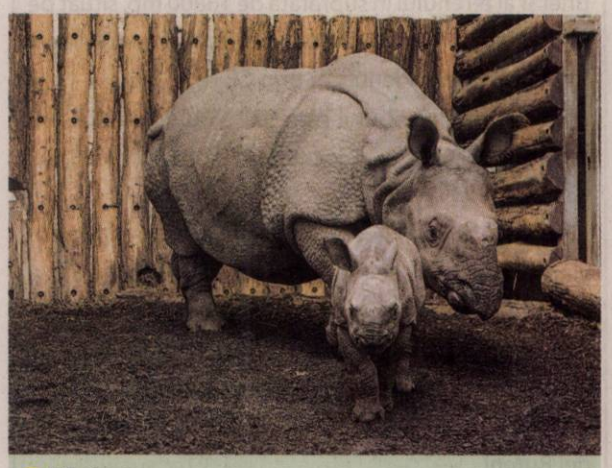

Matern
Un pui de rinocer stă lângă mama lui la Nyiregyhaza Animal Park din Nyiregyhaza Ungaria. Acesta este primul exemplar de rinocer născut în Europa anul acesta. FOTO:EPA

Vindeau copii pe Instagram

BALI. Patru persoane au fost arestate, printre care se numără şi o mamă de 22 de ani şi un broker în vârstă de 29 de ani, din Indonezia, pentru că vindeau copii pe Instagram, informează CNN.

Celelalte două persoane, o femeie şi un bărbat, au fost arestaţi pentru că îi cumpărau. Autorităţile au fost alertate despre un cont de Instagram „Private Heart Consultation", ce presupune consultaţii pentru sarcină sau servicii de adopţie.

Tranzacţionau copii pe Instagram
FOTO:FAN

Femeia de 22 de ani îşi vindea copilul de 11 luni, pentru aproape 1000 de dolari, unui cumpărător din Bali, folosindu-se de Whatsapp. Poliţia spune că au găsit dovezi care arată că tranzacţiile monetare au fost duse la bun sfârşit.

Contul de Instagram a fost dezactivat. Avea peste 700 de urmăritori şi funcţiona de mai bine de un an. Pe pagină apăreau şi imagini ce prezentau convorbiri de pe Whatsapp. Într-una din ele, o mamă însărcinată în şapte luni spunea că este singură şi că are nevoie de cineva care să îi adopte copilul şi să o ascundă până va naşte, ca familia ei să nu ştie. **SURSA:MEDIAFAX**

Se retrage din industria muzicală

Michael Buble a vorbit despre impactul devastator pe care boala lui Noah l-a avut asupra familiei sale.

LOS ANGELES. Cântăreţul Michael Buble a anunţat că intenţionează să se retragă din industria muzicală şi a dezvăluit într-un interviu emoţionant că, în urma luptei pe care fiul lui Noah o duce împotriva cancerului, simte că nu se mai poate lăsa animat de dorinţa de a fi celebru, informează Press Association. Artistul canadian, care a câştigat patru premii Grammy şi a vândut peste 75 de milioane de albume pe plan mondial, şi-a întrerupt cariera după ce

Michael Buble FOTO:EPA

fiul lui - în prezent în vârstă de cinci ani - a fost diagnosticat cu cancer hepatic în urmă cu doi ani. Noah, unul dintre cei trei copii pe care starul îi are cu soţia lui, modelul şi actriţa argentiniană Luisana Lopilato, cu care s-a căsătorit în 2011, se află în prezent în remisiune. Cuplul are trei copii: Noah, născut în august 2013, Elias, născut în ianuarie 2016, şi Vida, născută în iulie 2018.

În timpul unui „ultim interviu" emoţionant, Michael Buble a vorbit despre impactul devastator pe care boala lui Noah l-a avut asupra familiei sale.

„Întreaga mea fiinţă s-a schimbat. Şi percepţia mea asupra vieţii. Nu ştiu nici măcar dacă voi putea să trec prin această conversaţie fără să plâng. Şi nu mi-am pierdut niciodată controlul asupra emoţiilor în public", a declarat artistul canadian pentru Weekend Magazine, un supliment al tabloidului britanic Daily Mail. **SURSA: AGERPRES**

Piraţii cibernetici au dat lovitura

WASHINGTON. O breşă de securitate descoperită în luna septembrie în structura reţelei de socializare Facebook a permis piraţilor cibernetici să acceseze date personale provenind de la 29 de milioane de utilizatori, au anunţat vineri reprezentanţii companiei americane într-un comunicat, revizuind în scădere numărul prezumtiv al conturilor compromise, informează AFP, DPA şi Reuters. Facebook a precizat că numele şi listele de contacte provenind de la 15 milioane de persoane au fost compromise în timpul acelui atac cibernetic şi că alte detalii suplimentare provenind de la 14 milioane de utilizatori au fost, de asemenea, accesate de piraţii online. Iniţial, Facebook a anunţat pe 28 septembrie că 50 de milioane de conturi au fost compromise. Pentru toate cele 29 de milioane de conturi piratate, hackerii - a căror identitate şi origine nu au fost dezvăluite pentru moment - au accesat informaţii precum numele de utilizator, adresele e-mail şi/sau numerele de telefon ale utilizatorilor, dacă acestea erau menţionate.

„Recolta" de informaţii sustrase a fost mult mai bogată - şi, potenţial, mai dăunătoare - în cazul altor 14 milioane de conturi. **SURSA:AGERPRES**

A impresionat străinii

BUCUREŞTI. A apărut pe piaţă cea mai bună dronă din lume, după spusele specialiştilor, DroneX Pro, care conţine o cameră HD construită chiar în interiorul ei şi este făcută în România. O astfel de dronă ar costa în mod normal între 400 şi 900 de dolari, informează simplediscountfinder.com. Spre deosebire de restul dronelor foarte scumpe, acest dispozitiv este de mărimea unui smartphone. Este uşor de folosit şi mult mai ieftin: 99 de dolari. DroneX Pro este un nou model de dronă, construită în aşa fel încât toată lumea să o poată mânui. Design-ul este făcut de doi ingineri care au descoperit că restul dronelor sunt foarte grele, greu de utilizat şi de transportat.

SURSA:MEDIAFAX

FONDAT 1989, APARE LA ARAD, TEL. 0257/281.802, E-MAIL: REDACTIA.JURNALARADEAN@INFORMMEDIA.RO; PUBLICITATE.JURNALARADEAN@INFORMMEDIA.RO

Sorin Mîneran rămâne campionul ţării la maraton
PAGINA 7

JURNAL ARĂDEAN

Pianista Sînziana Mircea, invitată specială la Filarmonică
PAGINA 5

MARŢI
16 OCTOMBRIE 2018
ANUL XXX, NR. 8179
12 PAGINI - 1,90 LEI

23° Temperaturile se vor situa între 7 şi 23 grade. Vântul va sufla cu 1-5 km/h.

DIMINEAŢA | AMIAZA | SEARA

S-a deschis pasajul de la CET

Lucrarea de pe centura Aradului a fost dată, în sfârşit, circulaţiei.

ARAD. Un moment aşteptat de mult prea mult timp s-a petrecut luni, 15 octombrie, la ora 12:00. Vă vine să credeţi sau nu, pasajul de la CET a fost deschis circulaţiei. Contrar tuturor aşteptărilor, în zonă nu a fost văzută nicio urmă de politician. Nimeni nu şi-a asumat tăierea panglicii, nimeni nu a venit să îşi facă imagine politică pe pasajul de la CET. Într-un fel, este de înţeles, ţinând cont de faptul că acest proiect, demarat încă din anul 2011, a fost finalizat după şapte ani. La deschiderea circulaţiei a fost prezent, însă, Cristian Ispravnic, directorul Direcţiei Regionale de Drumuri şi Poduri Timişoara. Acesta s-a arătat încântat de faptul că pasajul de la CET este gata, dar a ţinut să precizeze că problema traficului de tranzit este departe de a fi finalizată pe centura Aradului, varianta DN 7.

„Astăzi s-a făcut punerea în circulaţie a pasajului nou creat. Am reuşit, în sfârşit, să terminăm acest pasaj, o lucrare care s-a construit foarte greu, vreme de şapte ani. Este, totuşi, un moment bun, şoferii au suferit foarte mult în această zonă. Acest pasaj trece peste două linii de cale ferată care au câteva zeci de închideri pe zi. Traficul, ca flux şi ca viteză, se va desfăşura mult mai bine. Din păcate, o mare parte a aglomeraţiei de aici se va muta la pasajul de pe Calea Şiriei", a spus Ispravnic.

Acesta este de părere că nici măcar realizarea pasajului din Micălaca nu va fi suficientă pentru un trafic fluid pe centura Aradului. „Mai avem nevoie de o bucată din inelul centurii, bucata dintre Aradul Nou, la coborârea de pe autostradă, şi Calea Şiriei. Practic, Aradul are acum doar jumătate de centură. Există un proiect care se referă la acea bucată de centură, dar este prematur să vorbim despre termene de finalizare", a mai declarat şeful DRDP Timişoara. /P.3

Viitoarea centură FOTO: JA

Linie dreaptă pe viitoarea centură

ARAD. Centura cu pod peste Mureş a ajuns în faza de precontractare, fiind nevoie de o hotărâre de CJA care să aprobe proiectul. Asta înseamnă, aproape sigur, că proiectul va fi finanţat din fonduri europene. /P.3

USR vrea 10 la sută bonificaţie

ARAD. Sergiu Vlad susţine că cetăţenii din Oradea, Timişoara sau Cluj-Napoca au de la administraţiile lor o bonificaţie de 10% la plata anticipată a taxelor locale, nu de 5%, cum este cazul arădenilor. /P.4

Distrusă de incendiu FOTO: E.R.

Tâmplăria nu a avut aviz de la ISU

SÂNTANA. Se pare că fabrica de mobilă de pe strada Mihai Viteazu, din oraşul Sântana, distrusă de un incendiu violent în noaptea de 13 spre 14 octombrie 2018, funcţiona fără aviz ISU şi nu era asigurată. /P.6

Energie electrică

Sursa de proveniență a energiei electrice utilizată în prima lună a anului.

	%
termocentrale clasice	52,0
hidrocentrale	31,2
centrale nuclearo-electrice	16,8
import	0,9

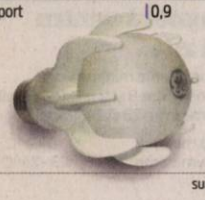

sursa: INS

9 771220 748034 17212

Inimă nouă pentru un arădean de 38 de ani!

Transplantul a fost efectuat la Clinica de Chirurgie Cardiovasculară de la Târgu Mureş şi a durat zece ore.

TÂRGU MUREŞ. Şeful Clinicii de Chirurgie Cardiovasculară din cadrul Institutului de Urgenţă de Boli Cardiovasculare şi Transplant (IUBCvT) Târgu Mureş, profesor doctor Horaţiu Suciu, a anunţat duminică, efectuarea unui transplant de cord.

„În decursul acestei zile, am efectuat un transplant cardiac la un pacient de 38 de ani din judeţul Arad cu un istoric medical destul de încărcat. Pacient operat acum trei ani într-un alt centru din România, când s-a efectuat o intervenţie chirurgicală cardiacă, în continuare pacientul dezvoltând o insuficienţă cardiacă şi o cardiomiopatie dialtativă, care l-a dus într-o situaţie limită, foarte gravă, era la limita resurselor terapeutice şi fizice ale organismului. A fost o ocazie importantă că a apărut acest cord, care a fost prelevat la Cluj, de la o pacientă în vârstă de 43 de ani, aflată în moarte cerebrală, în urma unui anevrism cerebral rupt. Pacienta se afla la Clinica de Neurochirurgie din Cluj-Napoca de unde a fost prelevat cordul în cursul acestei dimineţi. Cordul a ajuns pe calea aerului, cu un elicopter SMURD în jurul orei 10,00. Intervenţia a decurs fără incidente deosebite" - a declarat pentru Agerpres dr. Horaţiu Suciu. /P.3

Sinucidere violentă lângă cimitir

ARAD. Cadavrul unui bărbat în vârstă de 60 de ani a fost descoperit joi, 11 octombrie, în spatele cimitirului din Grădişte. Potrivit poliţiştilor, omul a ajuns cu maşina personală până acolo, după care şi-a pus în aplicare planul suicidar: şi-a înfipt de mai multe ori un cuţit de bucătărie în zona inimii, apoi şi-a tăiat gâtul. A murit în scurt timp. Nu sunt suspiciuni cu privire la săvârşirea vreunei fapte penale. /P.6

Scene de groază FOTO: FAN

Furt din locuinţe FOTO: FAN

Atenţie pe cine primiţi în casă!

ARAD. Poliţia din Arad avertizează: nu de puţine ori, în spatele unor „oameni de bine" se ascund hoţi specializaţi în furtul din locuinţe. Iar tentative de furt au loc aproape zilnic. /P.6

Pe podium la Semimaraton

FRUMUŞENI. Desfăşurat sâmbătă la situl arheologic „Bizere" din comuna Frumuşeni, „semimaratonul antic" şi-a aflat câştigătorii celor trei probe: 2,4 kilometri, 12 kilometri, 23,7 kilometri. /P.5

Şoferi inconştienţi la volan

ARAD. În doar trei zile au fost aplicate 567 de sancţiuni contravenţionale şi au fost reţinute 32 de permise de conducere. Din nou, revenim cu cifre îngrijorătoare când vorbim de disciplina în trafic şi conduita preventivă de care mulţi şoferi nu ţin cont. /P.6

Ionuţ Popa FOTO: JA

Vrea să dea afară 3-4 jucători!

ARAD. Extrem de supărat după eşecul de la Târgovişte, antrenorul Ionuţ Popa vrea să dea afară 3-4 jucători de la UTA. „Am luat patru goluri pe care doar nişte proşti le-ar lua" - a spus Popa. /P.7

Inform Media Press SRL
JURNAL ARĂDEAN ARAD ONLINE www.aradon.ro

Ne mărim echipa!

Căutăm colegi pentru următoarele posturi:
- **distribuitori presă în cartierul Grădiște și alte cartiere ale Aradului**

(☎ 0728.284.737, ☎ 0720.400.350)

Remember: 16 octombrie

1793 Maria Antoaneta este ghilotinată, sub acuzaţia de trădare

1854 S-a născut poetul, dramaturgul şi prozatorul Oscar Wilde (d. 1900)

1885 S-a născut scriitorul Mihail Sorbu (d. 1966)

1897 S-a născut Alexandru Proca, fizician român (d. 1967)

1902 Alphonse Bertillon a realizat prima amprentă digitală

1935 A murit Constantin I. Nottara, actor, fost societar şi regizor (n. 1859)

1958 S-a născut **Tim Robbins,** actor american

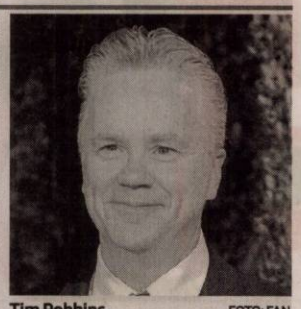

Tim Robbins FOTO: FAN

1964 China a detonat prima bombă nucleară

1978 Karol Wojtyla devine Papa Ioan Paul al II-lea (d. 2005)

1991 A murit traducătorul şi eseistul Leon Leviţchi (n. 1918)

2002 A murit Ileana Berlogea, istoric literar şi teatrolog (n. 1931)

Întreruperi de curent

Marţi, 18 octombrie 2018. În judeţ, h 9 – 16: Sebiş - străzile Piaţa, Arenei, Spicului, Agriculturi, Ciutăriei, Zootehniei; Sântana – străzile 1 Decembrie, Oituz, I.L.Caragiale , A.Vlaicu, Trandafirilor, Micşunelelor, M.Viteazul, T.Vladimirescu; **h 9 - 17:** Târnova, Chier, Arăneag, Căsoaia, Ineu - Deal Vii.

Miercuri, 17 octombrie 2018. În Municipiul Arad, h 9 – 17: străzile Rozelor, Viitorului, Someşului, Trenului, Vezuviu, Rândunicii. **În judeţ, h 9 – 16:** Zimandu Nou (p); Sântana (p) - străzile 1 Decembrie, Oituz, I.L.Caragiale, A.Vlaicu, Trandafirilor, Micşunelelor, M.Viteazul T.Vladimirescu; **h 9 – 17:** Iercoşeni, Arăneag, Căsoaia, Ineu - Deal Vii.

Telefoane utile

☎ INFORMAŢII TELEFONICE: 118.932; ☎ROBOT: 1958; ☎ APEL UNIC DE URGENŢĂ (SALVARE, POLIŢIE; Pompieri): 112; ☎ PRIMĂRIA MUNICIPIULUI ARAD: Program de relaţii cu publicul (camera 5) luni-joi între 8-18; vineri între 8-16. Tel. centrală: 0257/281.850; ☎ Delgaz Grid (fost E.ON) - Dispecerat de urgenţe: 0800.800.928 şi 0265.200.928; ☎ DERANJAMENTE CURENT ELECTRIC: 0257/929; ☎ INFORMAŢII CFR: 0257/231.777; ☎ PROTECŢIA CONSUMATORULUI: B-dul Revoluţiei, nr. 50. Telefon: 0257/257.049; ☎ POLIŢIA LOCALĂ: 0257/939.

Sudoku

REGULI: În fiecare bloc sunt câteva cifre între 1 şi 9, stabilite dinainte. Acestea trebuie completate cu cifrele lipsă, în aşa fel încât fiecare număr să figureze o singură dată. De asemenea, cifrele de la 1 la 9 trebuie să figureze o singură dată atât pe rândurile orizontale cât şi pe coloanele verticale ale celor nouă blocuri luate împreună.

ÎNCEPĂTORI

		1						
							9	5
5			2		4			
9					1		3	
		8		7		2	4	
		3		8	6			
				9			7	2
8				1		4		
	2				7			

AVANSAŢI

						9		
	9	2						1
3								
8		6			7			
			3		5		8	2
				1		7		
		9		2	8	6	5	
	7				6			
			5		9	4		

Soluţiile jocurilor din numărul precedent:

ÎNCEPĂTORI

4	9	1	8	3	6	7	5	2
7	2	5	4	1	9	8	3	6
3	6	8	5	7	2	4	9	1
6	1	7	9	8	3	5	2	4
5	4	3	1	2	7	9	6	8
9	8	2	6	4	5	1	7	3
8	3	6	7	5	1	2	4	9
1	7	9	2	6	4	3	8	5
2	5	4	3	9	8	6	1	7

AVANSAŢI

9	4	2	8	7	6	5	1	3
1	3	8	9	4	5	7	2	6
7	6	5	1	2	3	8	4	9
5	2	4	3	1	9	6	7	8
6	1	7	4	5	8	9	3	2
8	9	3	7	6	2	4	5	1
3	7	6	2	8	4	1	9	5
4	5	9	6	3	1	2	8	7
2	8	1	5	9	7	3	6	4

UNDE MERGEM în Arad

Cinema

CINEMA CITY ATRIUM

- **Alpha, ora 13:40**
- **Blestemul celor rămaşi, orele 14:10, 16:10, 18:20, 20:30, 22:40**
- **Călugăriţa: misterul de la mănăstire, ora 19:50**
- **Hell Fest. Parcul Groazei, ora 22:00**
- **Hotel Transylvania 3: Monştrii în vacanţă 3D, ora 13:00**
- **Johnny English loveşte din nou, orele 14:00, 16:00, 18:10, 20:10, 22:20**
- **Loserii la seral, orele 16:30, 19:10**
- **Mile 22: Misiune secretă, orele 14:20, 15:50, 17:50, 20:00, 22:10**
- **Misterul ceasului din perete, orele 15:20, 17:30**
- **O simplă favoare, ora 21:10**
- **Peppermint: Gustul răzbunării, ora 18:50**
- **Poley-Inimă de viteaz, ora 15:10**
- **Predatorul, ora 21:30**
- **Primul om pe lună, orele 14:00, 16:50, 19:40, 22:30**
- **Venom, orele 13:20, 15:40, 17:00, 18:00, 19:20, 20:20, 21:40, 22:50**
- **Vremuri grele la El Royale, orele 13:20, 16:10, 19:00, 21:50**
- **Wheely: Voios şi iute 3D, orele 15:00, 17:00**

Teatre

TEATRUL „IOAN SLAVICI"

- **Don Juan se întoarce de la război** (r. Horia Suru), marţi, 16 octombrie, ora 19, Sala Mare.

Pieţe şi târguri

Astăzi este zi de piaţă la Sebiş, Almaş, Apateu, Semlac, Sântana, Şilindia, Vârfurile. **Târguri săptămânale se desfăşoară astăzi la** Chişineu-Criş, Almaş, Şilindia şi Vârfurile.

Mâine, miercuri, va fi zi de piaţă la Păncota, Beliu, Buteni, Şiclău, Macea, Vânători, Pecica, Şiria şi **zi de târg la** Beliu şi Buteni.

Sănătate

- **Policlinica DR. TURCIN, oferă:** Cardiologie (EKG, Ecografie cardiacă, Doppler vascular, Holter EKG si TA, Test de efort), Oftalmologie **(NOU - chirurgie pol anterior; CV computerizat; optică medicală),** ORL (videoendoscopie), pneumologie, gastroenterologie, neuropsihiatrie, medicină de familie, ecografii generale, Ginecologie. **Telefon: 0257/285510, www.policlinica-turcin.ro**
- **Farmacia GLYKON - UTA**, Bl U 6 (vis-a-vis de biserica în construcţie). Deschis zilnic: luni-vineri 07.00 -21.00 sâmbătă şi duminică 08.00-18.00. **Telefon: 0257/241197.**

Horoscop

BERBECUL (III.21.-IV.20.)
Te simţi puţin obosit? Este foarte posibil, având în vedere toate tulburările emoţionale pe care le-ai întâmpinat în ultima vreme.

TAURUL (IV.21.-V.20.)
Există o probabilitate ca starea de spirit de acasă să fie plină de tensiune. Ai avut vreun dezacord intelectual? În orice caz, se pare că încrederea în sine este mai puternică decât oricând.

GEMENII (V.21.-VI.21.)
Se pare că sensibilitatea ta este într-un uşor conflict cu acţiunile tale. Continui să treci prin mişcările zilnice şi să faci ceea ce ai planificat să faci, dar se pare că gândul tău este în altă parte.

RACUL (VI.22.-VII.22.)
Este posibil să te gândeşti că ai cheltuit prea mulţi bani în ultimul timp. Este clar că o reechilibrare este binevenită dacă doreşti să găseşti mai degrabă plăcere decât frustrare.

LEUL (VII.23.-VIII.23.)
Poate că ai aşteptat cu nerăbdare momentul să sari în noi aventuri după meditaţia ta din ultimele câteva luni. Ştii că prilejul potrivit aproape a sosit.

FECIOARA (VIII.24.-IX.23.)
Dacă te simţi obosit şi iritat în acest moment, trebuie să ştii că e normal. S-ar putea să fi avut câteva săptămâni în care ai fost mai puţin studios. Doreşti să continui pe aceeaşi cale?

BALANŢA (IX.24.-X.23.)
Va fi un moment bun să te uiţi în altă parte. Ar trebui să faci exact aşa cum face artistul atunci când a lucrat prea mult la un tablou şi care este pe cale să facă un pas înapoi.

SCORPIONUL (X.24.-XI.22.)
Acesta este momentul potrivit pentru a te scuza de relaţiile care au un anumit interes. Acest lucru nu va fi uşor, dar va fi necesar.

SĂGETĂTORUL (XI.23.-XII.21.)
Ai decolat ca un glonte acum câteva zile, făcând progrese mari într-o perioadă scurtă de timp. Acum, te lupţi cu îndoieli care îţi subminează toată energia. Nu renunţa.

CAPRICORNUL (XII.22.-I.20.)
S-ar putea să fii bântuit de gândurile vieţii tale sentimentale. Poate că eşti intrigat de ideea de a explora anumite domenii secrete ale relaţiei tale, dar nu eşti sigur cum să comunici asta partenerului tău.

VĂRSĂTORUL (I.21.-II.20.)
Astăzi, mai mult ca niciodată, vei dori să scapi de rutina zilnică. Eşti însetat de noi atracţii şi sunete, feţe şi locuri noi.

PEŞTII (II.21.-III.20.)
Azi poţi pune în aplicare nişte planuri. Ai muncit din greu şi te simţi ca şi cum ai muncit degeaba. Nu ezita să cauţi posibilităţi noi

„Jurnal arădean" vă ascultă

De luni până joi, între orele 11.00-13.00, la telefonul 0257.212.055, redactorul nostru vă stă la dispoziţie.

ARAD. Toader Enache din Arad este nemulţumit de diferenţele existente în ceea ce priveşte închirierea locurilor de veci din cimitirele aparţinând Primăriei şi cele aparţinând parohiilor. El consideră că, astfel, sunt încălcate drepturile constituţionale ale cetăţenilor. În altă ordine de idei, îi invită pe inspectorii Gărzii de Mediu şi Direcţiei de Sănătate Publică să treacă pe la biserica ortodoxă de la UTA pentru a vedea câtă mizerie este în curte.

B.F. locuieşte în Grădişte şi ţine să-şi exprime public revolta faţă de intenţia Municipalităţii de a majora taxele şi impozitele locale. „De ce se tot măresc impozitele, de unde să le plătim, că nu ne ajunge pensia... De ce nu se acordă reducerea de 10%, aşa cum se întâmplă în alte oraşe din ţară? E obsedantă această creştere a impozitelor în condiţiile în care Aradul este un oraş foarte murdar, în care administraţia nu face nimic! Îmi pare rău să spun asta, că trăiesc aici de 74 de ani, dar acesta este adevărul: Aradul e un oraş care pare că nu e condus de nimeni" - spune cititoarea noastră.

JA-D.D.

Curs valutar

Denumirea valutei	BNR	BCR		BRD		Intesa Sanpaolo Bank		Banca Românească		Patria Bank		Alpha Bank		Casa de schimb LUXOR		Casa de schimb TRESOR	
		C	V	C	V	C	V	C	V	C	V	C	V	C	V	C	V
Euro	4,66	4,59	4,73	4,59	4,73	4,61	4,70	4,63	4,70	4,62	4,65	4,64	4,69	4,64	4,66	4,64	4,65
Dolar SUA	4,02	3,95	4,13	3,96	4,11	3,99	4,07	3,99	4,05	4,02	4,07	3,99	4,06	4,00	4,05	4,00	4,05
Forint	0,0143	0,0138	0,0150	0,0141	0,0146	00142	0,0147	-	-	0,0143	0,0146	-	-	0,0143	0,0144	0,0143	0,0144
Gram aur	159,45																

Vremea

Marţi, 16 octombrie

www.aradon.ro

7° LA ORA 6 — temperaturile se vor situa între 6 şi 7 grade. Vântul va sufla cu 5-10 km/h dinspre ESE.

23° LA ORA 18 — temperaturile se vor situa între 22 şi 23 grade. Vântul va sufla cu 1- 5 km/h dinspre ESE.

Ziua precedentă

Arad	6–22	Umiditate:	24%
Lipova	6–22	Presiune:	1023 mb
Chişineu-Criş	6–22	Precipitaţii:	0%
Săvârşin	7–23	Vânt:	5 km/h
Sebiş	7–23	Direcţie vânt:	N

Azi

Temperaturile se vor situa între 7 şi 23 grade. Vântul va sufla cu 1-10 km/h, dinspre ESE-ES.

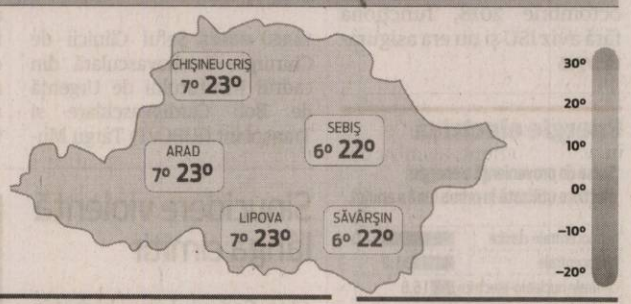

Soarele

Răsare: 07:52
Apune: 18:48

FAZELE LUNII

9.10 · 16.10 · 24.10 · 31.10

MARŢI	MIERCURI	JOI	VINERI
7° 23°	8° 24°	8° 24°	8° 23°
în mare parte senin	mult soare	parţial însorit	însorit

Calendar

Biserica ortodoxă: Sf. Mc. Longhin Sutaşul; Sf. Mc. Domnin
Biserica greco-catolică: Sf. Longin, sutaşul; [Sf. Maria Margareta Alacoque]
Biserica romano-catolică: Ss. Margareta M. Alacoque, călug.; Hedviga, călug.; Longin, m., PP

Prognoză pentru trei zile

Temperaturile minime vor fi cuprinse între 8 şi 9 grade, iar cele maxime între 23 şi 24 grade.

Temp.minime: 8–9°C
Temp.maxime: 23–24°C

JURNAL ARĂDEAN
B-dul Revoluţiei nr. 62, Arad
BRAT Auditat de BRAT
Reclamaţii difuzare: 0257.241.151

Şef departament publicitate şi departament difuzare: Cristian Sulinţan
Secretariat: 0257.212.090 (centrala), fax - 0257.212.012
Marea publicitate: 0257.280904
Mica publicitate: 0257.210775; B-dul Revoluţiei, nr. 81
Tiparul executat la: Tipografia Inform Média Lapkiadó Kft

Redactor şef: Adriana Barbu (8416) Responsabil de număr: Diana Duţu
Secretar general de redacţie: Gabriela Groza (8423); Departamente: Eveniment: Alin Gherasim (8417), Ioana Costaş (8414); Valentin Goran (8405); Economic: Andreea Pintea (8415); Social: Diana Duţu (8413); Sport: Daniel Scridon (8424), Leo Sfăra (8422), Dan Lazăr (8406); Cultură: Eugen Rogojan.
Tehnoredactare: Ghizela Şerban (8409), Munteanu Daniel (8411).
REDACŢIE: tel. 0257.212.090 (centrala); fax 0257.212.012, 0257.228.592; e-mail: redactia.jurnalaradean@informmedia.ro, adevaruldearad@informmedia.ro, publicitate.jurnalaradean@informmedia.ro, publicitate.adevarul@informmedia.ro

Inimă nouă pentru un arădean de 38 de ani!

Transplantul a fost efectuat duminică, la Clinica de Chirurgie Cardiovasculară de la Târgu Mureș și a durat zece ore.

> A fost o intervenție chirurgicală lungă, laborioasă
> DR. HORAȚIU SUCIU

TÂRGU MUREȘ. Dr. Suciu a arătat că intervenția de duminică, de la Târgu Mureș a durat în jur de zece ore, de la pregătirea pacientului până la transplantul propriu-zis, întrucât pacientul care a beneficiat de această inimă a mai fost operat odată pe cord deschis, fapt ce a complicat situația.

„Întotdeauna la pacienții care au fost supuși unor intervenții chirurgicale cardiace, fiind vorba despre o reintervenție, toate manevrele sunt mult mai dificile și toate riscurile chirurgicale, și nu numai, sunt mult mai mari decât la un pacient care se află la prima intervenție. De aceea și hemostaza a fost mai laborioasă și pacientul a fost supus unei circulații de sistare prelungită. În acest moment, situația este stabilă și sperăm să se mențină în continuare. Deși pentru orice pacient aflat în ziua zero a unei intervenții chirurgicale orice evoluție este posibilă, noi suntem optimiști: pacientul era la limita resurselor biologice și acest transplant a venit ca o intervenție salvatoare de viață" - a precizat pentru Agerpres șeful Clinicii de Chirurgie Cardiovasculară a IUBCvT Târgu Mureș.

Șapte doctori

La realizarea transplantului de cord a colaborat o echipă formată din șapte doctori.

„Am fost o întreagă echipă - nu toți erau de gardă, doar unul era de gardă, dar la un moment dat erau 7 medici în sală. Mă bucur că avem o echipă care este prezentă când e nevoie. Nu vorbim despre recompense, lucrurile se fac din entuziasm, din orgoliu profesional și din dorința de ajuta pacienții aflați în suferință și acesta este cel mai important" - a conchis dr. Horațiu Suciu. **JA-D.D.**

Al patrulea transplant din 2018

Șeful Clinicii de Chirurgie Cardiovasculară din cadrul IUBCvT Târgu Mureș a precizat că transplantul de care a beneficiat pacientul arădean este cel de al patrulea transplant de cord efectuat în România în acest an. Dr. Horațiu Suciu a arătat că pentru clinică este un număr relativ bun, însă pentru țară este total insuficient, având în vedere că doar în acest centru se fac astfel de intervenții. Potrivit dr. Suciu, pe lista de așteptare a IUBCvT Târgu Mureș se află 30 de pacienți care „în acest moment trebuie transplantați, azi sau mâine".

S-a deschis pasajul de la CET

Lucrarea de pe centura Aradului a fost dată, în sfârșit, circulației.

ARAD. De departe, cei mai bucuroși de deschiderea pasajului au fost șoferii, în special cei de pe TIR-uri, care așteptau ore întregi pe centura Aradului din cauza barierelor de trecere la nivel cu calea ferată. Pentru a marca această mare „sărbătoare" a deschiderii pasajului, zeci de șoferi au traversat noua lucrare cu claxoanele apăsate.

După ani lungi de așteptare, se circulă pe pasaj FOTO: A.G.

Și investiția

Pasajul a fost început încă din anul 2011, însă în 2012 șantierul a fost abandonat. În anul 2015 a fost reziliat contractul cu antreprenorul C.C.C.F. - Filiala Drumuri Poduri Timișoara. În anul 2017 a fost lansată o nouă licitație, finalizată cu semnarea unui contract de proiectare și execuție cu asocierea Tehnodomus - CDP Energy - Construcții Feroviare Mureș. Lucrările au bătut, însă, pasul pe loc spre final. Reprezentanții DRDP Timișoara au acuzat de mai multe ori faptul că Tehnodomus tergiversează proiectul, firma fiind amenințată cu penalizări financiare. Într-un final, după ce a schimbat o dată stratul de asfalt de pe pasaj, firma arădeană a reușit să finalizeze proiectul. Pasajul a costat aproape 32 de milioane de lei, banii fiind alocați de Guvern. „Vreau să amintesc un lucru foarte important. Deputații PSD s-au bătut pentru fondurile necesare pentru finalizarea acestui pasaj. Acum doi ani, bătălia pentru fonduri a fost foarte mare, iar deputații noștri au reușit să aducă bani în Arad", a ținut să puncteze Ispravnic.

Pasajul din Micălaca

După cum am arătat mai sus, șeful drumurilor din vestul țării a spus că acest pasaj este binevenit, dar este nevoie și de finalizarea pasajului din Micălaca pentru ca traficul să fie cât mai fluent. Întrebat care este situația în ceea ce privește acel proiect, Cristian Ispravnic a anunțat faptul că „la pasajul de pe Calea Șiriei s-a semnat ordinul de începere a lucrărilor. Se lucrează la partea de proiectare și la obținerea de avize de relocare a două conducte principale de alimentare cu apă și la relocările a două linii electrice de medie tensiune și o linie de înaltă tensiune. În primăvară vrem să montăm grinzile la acel pasaj, care va fi finalizat în luna decembrie a anului viitor".

O nouă atitudine

Cristian Ispravnic a ținut să atenționeze firmele care au contracte cu DRDP Timișoara, declarând că el vine cu o nouă strategie. „În zona noastră circulă o vorbă: <Nu contează dacă fură, măcar a făcut ceva>. Vreau să schimb sintagma asta cu alta: <Fă bine, fă cinstit și fă cum trebuie făcut>. Eu așa o să fac și o să îi rog pe oameni să mă urmărească. În primă fază, acum câteva luni, am blocat deschiderea pasajului din cauza unor lucrări neconforme. Aproximativ 500-600 de tone de asfalt au fost scoase de pe pasaj și înlocuite cu alt material, unul de calitate. Doar prin lucrări de calitate putem să ne dezvoltăm", a spus directorul DRDP.

ALIN GHERASIM
alin.gherasim@informmedia.ro

Pentru mai multe fotografii intră pe www.jurnalaradean.ro

În linie dreaptă pe viitoarea centură

Centura cu pod peste Mureș a ajuns în faza de precontractare, fiind nevoie de o hotărâre de CJA care să aprobe proiectul.

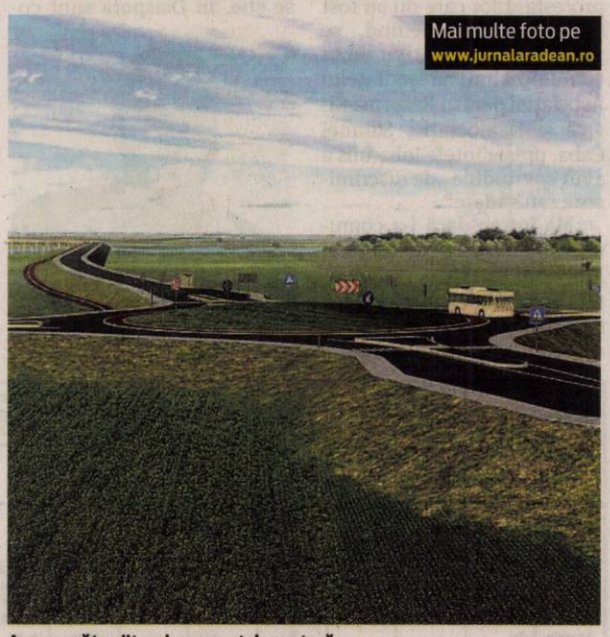

Așa va arăta viitorul segment de centură FOTO: JA

ARAD. Centura de Est a Aradului, un proiect al Consiliului Județean Arad, care își propune să închidă inelul de centură al municipiului, începe să prindă formă. Conducerea CJA a anunțat că va cere fonduri europene pentru realizarea acestei lucrări complexe, cu o valoare uriașă, iar toate semnalele arată faptul că Uniunea Europeană, prin Agenția de Dezvoltare Regională Vest, va acorda finanțarea necesară. Estimat la 179 de milioane de lei (valoarea va scădea mult în urma licitațiilor), proiectul a intrat în faza de precontractare la ADR Vest.

Practic, mai este de făcut doar un pas până în momentul în care va fi semnat contractul de finanțare dintre CJA și ADR Vest. Numai că, în acest moment, agenția din Timișoara are nevoie de o hotărâre a Consiliului Județean prin care să fie aprobat proiectul. Drept urmare, CJA se va întruni în ședință extraordinară în data de 16 octombrie, unul dintre proiectele de hotărâre de pe ordinea de zi vizând chiar viitoarea centură. „Conform adresei ADR Vest nr. 22.248/09.10.2018, proiectul <Modernizare DJ 709G, inclusiv pod Mureș pentru funcțiunea de centură Est Arad> a fost admis în etapa de precontractare. În acest sens, potrivit prevederilor Ghidului solicitantului - Condiții specifice de accesare a fondurilor, în etapa de precontractare este necesară <Hotărârea de aprobare a proiectului>", se arată în documentele CJA.

> Vom avea trei constructori care să lucreze simultan la centură"
> SERGIU BÎLCEA

Și cheltuielile

Potrivit studiilor realizate până în prezent și potrivit estimărilor, valoarea totală a proiectului este de peste 179 de milioane de lei. Din această sumă, cheltuielile eligibile se ridică la 177,5 milioane de lei, iar Consiliul Județean va suporta cheltuielile neeligibile în valoare de 1,8 milioane de lei. Practic, aceste cheltuieli se referă la realizarea a două intersecții, una cu DN 69 (Arad-Timișoara) și una cu DN 7 (Arad-Deva). În plus, tot Consiliul Județean va suporta și cofinanțarea lucrărilor cu o valoare de 2 la sută din valoarea totală a proiectului, respectiv 3,5 milioane de lei. După cum am precizat deja, aceste sume vor scădea, cu siguranță, în urma licitațiilor care urmează să fie organizate. **JA-A.G.**

Trei licitații

În cadrul acestui proiect complex vor fi organizate trei licitații, au anunțat cei de la CJA. Una va fi dedicată lucrărilor de realizate a șoselei de 11 kilometri, una pentru construirea unui pasaj peste calea ferată, iar a treia se referă la realizarea unui pod peste Mureș. „În acest fel, vrem să grăbim lucrările și să avem trei constructori care să lucreze simultan la centură", a declarat Sergiu Bîlcea, vicepreședintele CJA.

UNIUNEA EUROPEANĂ

POCA
Programul Operațional Capacitate Administrativă
Competența face diferența!

Instrumente Structurale 2014-2020

Comunicat de presă

16.10.2018

Implementarea, certificarea sistemului de management al calității confom standardului ISO 9001 la Consiliul Județean Arad

UAT Județul Arad, în calitate de beneficiar, anunță lansarea proiectului **„Implementarea, certificarea sistemului de management al calității confom standardului ISO 9001 la Consiliul Județean Arad"**, cod MySMIS 119520 / cod SIPOCA 465.

Scopul / Obiectivul general al proiectului: Optimizarea activității la nivelul Consiliului Județean Arad prin introducerea sistemului de management al calității ISO 9001.

Rezultatele așteptate în urma implementării proiectului:

- Sisteme de management al performanței și calității corelate cu Planul de acțiune în etape implementat în administrația publică locală;
- Cunoștințe și abilități ale personalului din autoritățile și instituțiile publice locale îmbunătățite, în vederea sprijinirii măsurilor/acțiunior vizate.

Valoarea totală a proiectului este de 272.897,56 lei, din care:

- **Valoarea cofinanțării UE:** 267.439,60 lei și
- **Valoarea contribuției proprii** Consiliului Județean Arad: 5.457,96 lei.

Perioada de implementare a proiectului este:
August 2018 - noiembrie 2019

CONSILIUL JUDEȚEAN ARAD
Municipiul Arad, str. Corneliu Coposu, nr. 22, județul Arad, cod poștal 310003, România
Telefon/fax 0357.731.100/0357.731.280
consiliu@cjarad.ro
www.cjarad.ro

Proiect cofinanțat din Fondul Social European prin Programul Operațional Capacitate Administrativă 2014-2020!

www.poca.ro

Bîlcea: „Guvernul PSD a mințit bugetarii”

Acuzele lui Sergiu Bîlcea (PNL) la adresa Executivului privind „reforma obligatorie a aparatului bugetar”.

ARAD. Președintele PNL Municipal Arad, Sergiu Bîlcea, acuză Executivul PSD că „a mințit bugetarii cu măsuri populiste și creșteri de salarii, iar acum pregătesc disponibilizările unor bugetari”. Bîlcea îl citează pe ministrul de Finanțe, Eugen Teodorovici, care a declarat că „este obligatorie o reformă a aparatului bugetar”, cu oameni „nu foarte mulți”. „PSD a mințit bugetarii, a spus că nu va face disponibilizări. PSD a mințit și opinia publică, atunci când a spus că există fonduri pentru a susține creșterile de salarii. Acum, ministrul de finanțe spune că este nevoie de disponibilizări, pentru că sunt instituții care cheltuie prea mult. În ultimii doi ani, PSD a angajat foarte mulți oameni în administrația centrală, a adus în sistemul bugetar clientela de partid. Acum anunță disponibilizări și cred că victimele PSD vor fi funcționarii care își fac treaba, nu clientela pe care a servit-o în acești ani. PSD a dovedit că nu știe să guverneze, că este un partid în care nu poți să ai încredere, indiferent dacă ești bugetar sau lucrezi în mediul privat”, a declarat Sergiu Bîlcea, președintele PNL Municipiul Arad. **JA-A.P.**

Sergiu Bîlcea FOTO: JA

Weekend cu „Vicii și Delicii”

Unul dintre târgurile care ies din tipare va avea loc în perioada 19-21 octombrie.

ARAD. „Vicii și Delicii” revine anul acesta la Expo Arad, în perioada 19-21 octombrie, după ce anul trecut, prima ediție a târgului s-a dovedit un real succes. În deschiderea primei ediții, Adi Hădean a făcut un spectacol culinar de excepție, continuat apoi de unii dintre cei mai buni bucătari arădeni. Anul acesta, organizatorii - Camera de Comerț și Expo Arad - au dezvăluit că îi vor avea ca invitați pe doi chefi renumiți, consacrați prin emisiunile lor televizate: Antonio Passarelli și Victor Melian. Ei ne vor face demonstrații de gătit pe toată perioada târgului, astfel încât arădenii să se poată bucura de prezentările lor, indiferent de ziua în care aleg să viziteze evenimentul.

„Numărul de expozanți ai salonului de vinuri a crescut, comparativ cu anul trecut, de la 31 la 43, din dorința de a oferi o selecție mai largă și mai sofisticată a celor mai bune vinuri românești și de import. În total, vor fi peste 80 de expozanți, care vor prezenta, pe lângă o gamă variată și selectă de vinuri, produse gastronomice de cea mai bună calitate, bere artizanală, deserturi și alte surprize. Ca prezență, dacă anul trecut ne-am bucurat să avem un număr de peste 3.200 de persoane, anul acesta ne așteptăm ca numărul vizitatorilor să depășească 5.000”, a explicat arh. Gheorghe Seculici, președintele CCIA Arad. Astfel, „Vicii și Delicii”, prin numărul expozanților, reușește să devină cel mai mare eveniment regional de acest gen. **JA-A.P.**

„Vicii și Delicii”, un târg atipic pe gustul arădenilor FOTO: A.P.

Program și transport

Vineri, 19 octombrie: 14–20; **Sâmbătă, 20 octombrie**: 11– 20; **Duminică, 21 octombrie:** 11–18. Program transport în comun gratuit: vineri – plecare Podgoria: orele 15, 17, 19; plecare EXPO: orele 16, 18, 20; sâmbătă – plecare Podgoria: orele 11, 13, 15, 17, 19; plecare EXPO: 12, 14, 16, 18, 20; duminică – plecare Podgoria: orele 11, 13, 15, 17; plecare EXPO: orele 12, 14, 16, 18.

USR Arad propune 10% bonificație la plata taxelor

Sergiu Vlad susține că cetățenii din Oradea, Timișoara sau Cluj-Napoca au de la administrațiile lor o bonificație de 10%, nu de 5%, ca arădenii.

ARAD. USR Arad a reluat solicitarea adresată la finele anului trecut, prin care dorește acordarea unei bonificații de 10% pentru plata cu anticipație a impozitului pe clădiri, terenuri și mijloace de transport, datorat pentru întregul an de către contribuabilii persoane fizice, până la data de 31 martie a anului respectiv.

„Ne bazăm această solicitare pe o analiză a nivelului bonificației pentru plata în avans a impozitelor, acordate de administrația locală a municipiului nostru comparativ cu a altor municipii similare (municipii de rang II - Oradea, Sibiu, Craiova, Satu Mare) și a unor municipii de rang I (Timișoara, Cluj-Napoca). Toate municipiile amintite recompensează cetățenii pentru plata integrală a impozitelor locale până la 31 martie cu o reducere de 10%, în timp ce arădenii primesc doar 5% și numai pentru clădiri și terenuri (nu și pentru mijloace de transport)”, susțin USR-iștii arădeni.

Deputatul Sergiu Vlad FOTO: A.P.

Deputatul Sergiu Vlad a subliniat, la rându-i: „Am propus această măsură acum un an și o susținem în continuare. Considerăm că ea trebuie adoptată de urgență de Consiliul Local Municipal, pentru că arădenii merită această reducere, la fel ca și cetățenii din Oradea, Timișoara sau Cluj-Napoca. Impactul asupra bugetului local al majorării bonificației (de la 5% la 10% pentru clădiri și terenuri și de la 0% la 10% pentru mijloace de transport), calculat pentru execuția bugetară a anului 2017, este de aproximativ 585 de mii de euro. În același timp, municipiul nostru cheltuie anual de cel puțin zece ori această sumă pentru distracții și evenimente prin care se face campanie actualei administrații.” **JA-A.P.**

Îl acuză pe Iohannis de discriminare

ARAD. Președintele României, Klaus Iohannis, s-a întâlnit cu reprezentanții cultelor ortodox, greco-catolic și romano-catolic din Italia. Întâlnirea a iscat însă nemulțumirea reprezentanților evanghelicilor și neoprotestanților care nu au fost la întrevedere, nefiind, se pare, invitați. Potrivit unui comunicat al președintelui Asociației pentru Reformă Civică și Democrație, Samuel Caba, președintele Iohannis a avut o atitudine „de discriminare sau sfidare”.

„Mă întreb dacă i-a comunicat cineva președintelui României că este și președintele evanghelicilor și neoprotestanților care sunt peste o sută de mii în Italia. Este bine că s-a întâlnit cu reprezentanții unor culte creștine din Italia, care de altfel fac o treabă foarte bună prin modul în care se implică în comunitatea de români, dar, după cum se știe, în Diaspora sunt comunități uriașe de evanghelici și neoprotestanți care, după cum știm, la referendum au fost prezenți în număr mare.

Samuel Caba FOTO: A.P.

Sau poate chiar acesta a fost un motiv pentru care președintele a ales să îi «ocolească»? Nu am făcut această remarcă deoarece mă aflu și eu în Italia în acest timp, pentru că sincer, nu știu dacă doream să mă întâlnesc cu el, dar mă gândeam în primul rând la votul masiv pe care evanghelicii și neoprotestanții l-au dat președintelui când a ajuns președinte. Oare vom mai face acest lucru?”, susține cu amenințări Samuel Caba. **JA-A.P.**

Rețeta zilei

Tort de spanac și dovlecei, la cuptor

INGREDIENTE: 600 g făină, 10 ouă, 1 kg spanac/1 pungă spanac congelat, 1 kg dovlecei, 200 g parmezan, sare, piper.

MOD DE PREPARARE: Se pregătește compoziție de paste, din 6 făină și sare, aluatul re- frământă bine de tot sub forma a două unde. Una din- într-o tavă de tașabil. Se ameste- dovle- , cu a-

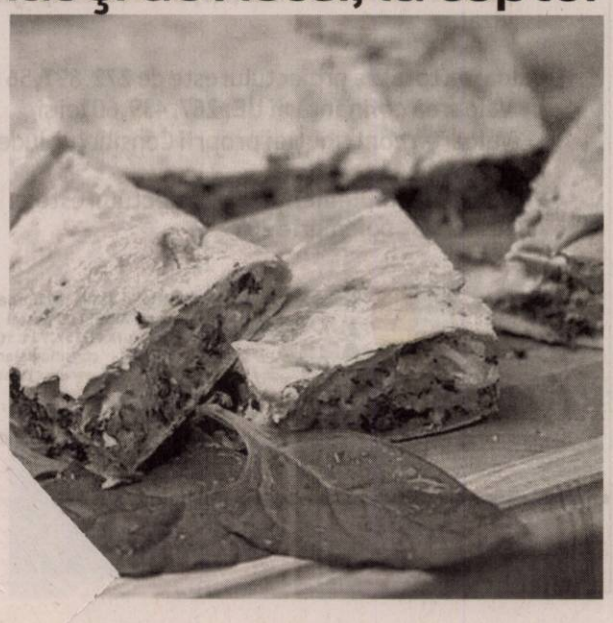

(9531-H12002) RECLAMĂ

Cad toamna Începe toamna		Lucrat în grădină Ele pleacă toamna		Ține minte În temă		Strâng voturile Aparat de gimnastică		Dragoste de mamă Tot eu îs				Arbore de rotărie Capabil
										Înspre A-și face apariția		
Liman Locuință					Toamna Lună de toamnă							
				Apelativ popular Glas de buhă				Talie de divă! A deține date			Umplut toamna cu bucate	
Muchie Lichid nutritiv							Vers Devenit mai gros					Arătate cu degetul
			Cap de huhurez! Prinde tablele			Cântec de leagăn Par la vie				Rest de măla! Puse pe tors		
	Zbir Doar ea								Cântat în picioare Pungaș			
				Carboni- zat Enorm				Greșeli! Tunel!				
Păsările Arămie toamna Sore mal							Început de toamnă!			Într-un salt		
			Muncă de toamnă Bloc gol!									
	Isteț Începe școala toamna					Muncă de toamnă						
					Imaculați							
Unealtă de pescar Bloc central!			Ori Scaun de poveste									
				Lele! Jos pe extreme!								
Pendulă Certuri Culeasă toamna												
			Stilet									

SOLUȚIA INTEGRAMEI DIN NUMĂRUL PRECEDENT

G ■ S ■ BAI ■ O ■ S ■ RAMURA ■ COPACI ■ TAMPLARI ■ SAN ■ LENE ■ TRENA ■ NS ■ JA ■ AIA ■ ANOD ■ CE ■ OC ■ CU ■ TRUC ■ A ■ BREG ■ SOACRA ■ TIUI ■ UN ■ SLEIT ■ NT ■ ESENTE ■ CA ■ SCOBITORI ■ CAR ■ RIO ■ EN ■ RE ■ ITA ■ MS ■ ANA ■ RETOR ■ R ■ NETUNS ■ FIR ■ SOI

Bizere are câștigători!

Semimaratonul Antic Bizere s-a desfășurat sâmbătă, 13 octombrie, la situl arheologic din Frumușeni.

FRUMUȘENI. Sute de alergători de toate vârstele au luat parte la cele trei curse - de 2.4, 12 și 23,7 kilometri - propuse de organizatorii evenimentului cultural sportiv. Cei mai tineri participanți au fost un băiat și o fată în vârstă de doar trei ani, ambii concurând la cursa de 2,4 kilometri, cursă pe care au reușit să o termine după jumătate de oră. La polul opus s-a aflat un domn în vârstă de 65 de ani care, după o oră și zece minute, a încheiat cursa de 12 kilometri.

La cursa de 2,4 kilometri, au reușit să câștige primul loc Adriana Munteanu și Tiberiu Cojocaru (adulți), Marinela Ioana Liker și Denis Ciobanu (adolescenți), respectiv Erika Bianca Atanasiu și Alexandru Ianis Sas (copii). La 12 kilometri masculin, au urcat pe podium Kovacs Zsolt (III), Eduard Socol (II) și Ștefan Milota (I), iar la feminin Elena Avram (III), Raluca Burtea (II) și Isabella Marțiș (I). La proba de semimaraton, podiumul a fost ocupat de Marian Vlad (III), Alin Bugari (II) și Ionuț Maran (I) la masculin și Federica Fortini (III), Otilia Moț (II) și Olga-Iulia Ghinga (I) la feminin.

Evenimentul a reușit să îmbine activitățile fizice cu cele culturale, oferind, pe lângă cele trei curse, și ateliere de tras cu arcul, demonstrații de arte marțiale, spectacole de reconstituire istorică sau concerte. **JA-E.R.**

Alergare și voie bună, la Frumușeni FOTO: E.R.

Ediția de anul trecut FOTO: FAN

„Probleme actuale ale omenirii"

Concursul Regional „Probleme actuale ale omenirii" revine, în noiembrie, la Colegiul Național „Elena Ghiba Birta".

ARAD. A șaptea ediție a concursului regional se va desfășura pe 8 noiembrie 2018, la „Ghiba", însă înscrierile au început deja. Concursul este unul interdisciplinar, destinat elevilor de liceu. Aceștia vor fi constituiți în echipe de câte doi, iar lucrările vor fi împărțite în trei grupe de prezentare: Licee tehnologice, Licee teoretice și Liceul gazdă, fiecare grupă având următoarele secțiuni tematice: probleme tehnologice și de mediu pe glob, respectiv probleme sociale și politice pe glob.

Formularul de înscriere, fără lucrările propriu-zise, va fi comunicat doar prin e-mail, pe adresa tiu_marius@yahoo.co.uk, până vineri, 26 octombrie 2018. Vor fi acordate diplome tuturor participanților și premii primelor șase lucrări de la fiecare secțiune.

Teme propuse

Organizatorii au pus la dispoziția elevilor și o serie de teme propuse, împărțite pe șase secțiuni. La teme sociale, elevilor li se propun subiecte precum terorismul, manipularea maselor, fundamentalismul religios, șomajul, migrația clandestină sau violența în sport. Pe partea de politic, le sunt propuse teme ca războaiele civile, revoltele, corupția, în timp ce pe segmentul economic li se sugerează teme precum accidentele industriale, exploatarea abuzivă a resurselor, tehnologia modernă sau criza economică. De asemenea, participanților li se sugerează și probleme de mediu (încălzirea globală, poluarea, suprapășunatul etc.), alimentație (risipa de hrană, chimicalizarea alimentelor, malnutriția etc.), sau medicină (bolile incurabile, absența vaccinurilor și tratamentelor de bază, obezitatea, mortalitatea infantilă etc.). „Lista rămâne deschisă oricăror alte teme dorite de participanți, care să fie adecvate conceptului acestui simpozion-concurs", precizează organizatorii.

Înscrieri

Formularul de înscriere este disponibil pe site-ul Colegiului Național „Elena Ghiba Birta" - ghibabirta.ro, dar și pe site-ul aradon.ro, la secțiunea „Download".

Inclus în CAER

Concursul interdisciplinar regional „Probleme actuale ale omenirii", aflat la ediția cu numărul șapte, este inclus în Calendarul Activităților Educaționale Regionale și este organizat de Colegiul „Elena Ghiba Birta", în parteneriat cu Asociația activ pentru comunitate și Centrul de excelență. **JA-E.R.**

Spectacol-eveniment la Teatru

Spectacolul de teatru „Ne știm de 100 de ani", producție națională la care participă și Teatrul Clasic.

ARAD. Spectacolul de teatru „Ne știm de 100 de ani" pune în joc, în regia lui Ștefan Iordănescu, mai multe definiții posibile ale României și românilor. După premiera și spectacolul din 6 și 7 octombrie, de la Teatrul „Anton Pann" Râmnicu Vâlcea, spectatorii din Arad, Reșița, Piatra Neamț, Timișoara și București sunt invitați să descopere ce ne unește și ce ne desparte în România centenară.

Actori din 4 teatre

Din distribuție fac parte Lucreția Mandric și Daniel Beșleagă, (Teatrul Tineretului din Piatra Neamț), Andrei Cătălin și Andrei Brădean (Teatrul „Anton Pann" din Râmnicu Vâlcea), Ana Maria Cizler și Camelia Ghinea (Teatrul de Vest din Reșița), precum și Iulia Dinu și Sorin Calotă (Teatrul Clasic „Ioan Slavici" din Arad).

Textul lui Vlad Tăușance trece în revistă o serie de locuri comune, prejudecăți și ticuri care ne definesc și provoacă identitatea personală și națională, iar clișeele sunt expuse și deconstruite scenă după scenă. „Am vrut ca vocile de pe scenă să sune cât mai natural, cât mai departe de ecourile propagandei vechi și noi. Suntem datori, măcar la o sută de ani, să fim sinceri. Privitul în oglindă este o formă de patriotism!", a declarat autorul textului.

Turneu național

La Arad, spectacolul va ajunge pe 1 noiembrie, urmând să plece spre Timișoara, Reșița (10 și 11 noiembrie), Piatra Neamț (17 și 18 noiembrie) și București (4 și 5 decembrie). Producția și turneul sunt rezultatul unei colaborări fără precedent între patru teatre din patru regiuni: Teatrul Tineretului Piatra Neamț, Teatrul „Anton Pann" Râmnicu Vâlcea, Teatrul de Vest Reșița, Teatrul Clasic „Ioan Slavici" Arad, împreună cu Asociația Ataraxia din Râmnicu Vâlcea. **JA-E.R.**

Imagini de la repetiții FOTO: FAN

Șapte filme în trei zile, la Arta

Câteva pelicule premiate la Festivalul de Film de la Cannes ajung pe ecranul de la Cinema Arta, în weekend.

Cinemaul ne așteaptă! FOTO: C.H.

ARAD. A doua ediție arădeană a Caravanei Filmelor de Cannes se va desfășura între 19 și 21 octombrie, la Cinematograful Arta din Municipiu. Accesul la proiecții se va face pe bază de bilet (12 lei preț întreg, 8 lei preț redus, pentru elevi, studenți și pensionari), sau abonament (50 lei preț întreg, 30 lei preț redus). Biletele pot fi cumpărate în avans din Cafeneaua Literară Joy's (str. Gheorghe Lazăr, nr. 1), sau în timpul festivalului, de la Cinema Arta.

Programul începe vineri, la ora 18, cu proiecția peliculei „One Day", în regia Zsofiei Szilagyi. Deținător al premiului Fipresci, în cadrul Semaine de la Critique 2018, filmul va fi proiectat la Arad în prezența regizoarei. Ziua se va încheia cu pelicula „Our time", regizată de Carlos Reygadas.

Sâmbătă, seria de proiecții e deschisă de „Dogman", de la ora 17. Regizat de Matteo Garrone, filmul a obținut Premiul pentru interpretare masculină la Cannes, anul acesta. „Shoplifters", câștigător al Palme d'Or anul acesta, este pelicula ce va rula începând cu ora 19:30, la Arta. Seara se încheie cu „Climax", regizat de Gaspar Noe, premiat cu Premiul Cicae, în cadrul Quinzaine des Réalisateurs, Cannes 2018. Ziua de duminică aduce în fața publicului arădean alte două pelicule: câștigătorul marelui premiu de la Cannes, de anul acesta - „BlacKKKlansman" (regia Spike Lee), de la ora 17:00 și câștigătorul premiului Fipresci 2018 - „Burning" (regia Lee Chang-Dong), de la ora 19:30. **JA-E.R.**

Invitați speciali la Filarmonică

ARAD. Pe 18 octombrie, de la ora 19, în Sala Palatului Cultural vor răsuna Uvertura Leonora III op.72b, Concertul nr. 4 în sol major pentru pian și orchestra op.58 și Simfonia a III-a în mi bemol major Eroica op.55. Alături de artiștii Orchestrei Simfonice a Filarmonicii de Stat Arad va urca pe scenă și pianista Sînziana Mircea. Aceasta a urcat pe scena Ateneului Român la vârsta de 7 ani, la doar 11 ani a debutat în Statele Unite ale Americii, iar la 14 ani a plecat în primul său turneu. Un important moment în cariera artistei a fost debutul la Carnegie Hall, din 2011.

La pupitrul Orchestrei Simfonice se va afla Amaury du Closel, compozitor și dirijor francez, în vârstă de 62 de ani. Și-a început cariera de dirijor în 1982, câștigând câțiva ani mai târziu marele premiu al Competiției Internaționale de Dirijori de la Lugano. A condus orchestre din Germania, Marea Britanie, Italia, Korea, Polonia, Grecia și România. **JA-E.R.**

Lucia Bibarț se prezintă

ARAD. Biblioteca Județeană „Alexandru D. Xenopol" Arad continuă întâlnirile autor-public, organizate în cadrul proiectului „Biblioteca de literatură arădeană de azi". Întâlnirea cu Lucia Bibarț va avea loc în Sala „Astra" a Bibliotecii Județene, marți, 16 octombrie, de la ora 14. „Va fi o discuție liberă în care autoarea va vorbi despre propria operă și va răspunde la întrebările publicului", anunță organizatorii.

Absolventă a Facultății de Litere a Universității de Vest din Timișoara (promoția 1989-1990), Lucia Bibarț a fost 5 ani (1985-1990) impresar al Teatrului de Stat din Arad, iar din anul 1990 până în prezent este angajata Bibliotecii Județene „Alexandru D. Xenopol" Arad. Lucia Bibarț este autoarea a trei cărți pentru copii: „Zâna pădurii" (editura Mirador, 1998), „Sirena Surena" (editura Mirador, Arad, 1999), „Noduleț" (editura Mirador, 2001) și a volumelor de poeme intitulate „Șuvițe și irișI" (editura Noul Scrib, 2013) și Poetizări tactile (editura Tiparnița, 2016). Este președintele „Ligii Scriitorilor din România - Filiala Arad" de la data reînființării acesteia, din iunie 2014. **JA-E.R.**

Autoarea FOTO: FAN

JURNAL ARĂDEAN

Sinucidere violentă la Arad

Cadavrul bărbatului de 60 de ani a fost descoperit în spatele cimitirului din cartierul Grădişte.

ARAD. Violență dusă la extrem de către un bărbat în vârstă de 60 de ani din municipiul Arad. Agresor și victimă deopotrivă a fost chiar el. Iar locul pe care l-a ales pentru a-și pune capăt zilelor face parte din aceeași sferă macabră: cimitirul. Omul s-a dus cu mașina până acolo, după care a trecut la îndeplinirea misiunii suicidare: și-a înfipt de mai multe ori un cuțit în zona inimii și s-a tăiat în zona gâtului. Apoi și-a dat ultima suflare.

„La data de 11 octombrie, în spatele cimitirului de pe strada Petru Rareș din municipiu, a fost identificat cadavrul unui bărbat de 60 de ani din municipiu care prezenta mai multe leziuni la nivelul toracelui și gâtului. S-a dispus transportul cadavrului la Serviciul Județean de Medicină Legală în vederea efectuării necropsiei. În urma primirii rezultatelor, s-a constatat că nu sunt suspiciuni cu privire la săvârșirea vreunei fapte penale. În concret, rănile care au fost depistate pe corpul victimei ar fi fost autoprovocate cu un obiect înțepător tăietor. În apropierea cimitirului a fost depistat și autoturismul proprietate personală a victimei" - a declarat pentru Jurnal arădean/ Aradon, Lorena Radu, purtător de cuvânt al Inspectoratului de Poliție Județean Arad. **JA-D.D.**

De ce sunt atâtea accidente? Şoferi inconştienţi la volan

În doar trei zile au fost aplicate 567 de sancţiuni contravenţionale şi au fost reţinute 32 de permise de conducere.

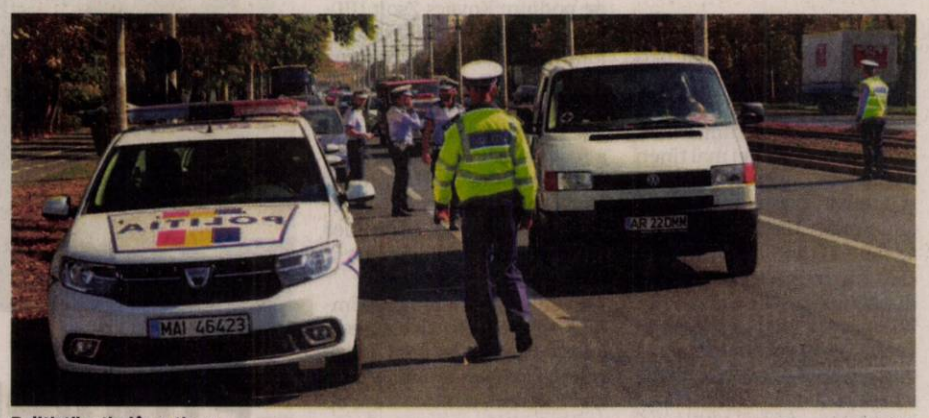

Poliţiştii rutieri în acţiune FOTO: V.G.

ARAD. Din nou revenim cu cifre îngrijorătoare când vorbim de disciplina în trafic și conduita preventivă de care mulți șoferi nu țin cont. Să nu ne mirăm că se întâmplă atâtea accidente din moment ce foarte mulți șoferi depășesc cu mult viteza maximă admisă, conduc în stare de ebrietate, ori mai rău... fără permis de conducere. În ultimele 72 de ore, polițiștii rutieri din cadrul IPJ Arad au efectuat, atât în municipiu, cât și pe raza județului, mai multe acțiuni, având ca scop prevenirea și combaterea accidentelor rutiere. Și au avut de lucru: au aplicat 567 de sancțiuni contravenționale, în valoare totală de aproximativ 235.000 de lei.

253 de şoferi cu viteză

Dintre acestea, 253 au fost aplicate pentru depășirea vitezei legale de deplasare, 314 pentru nefolosirea centurii de siguranță, neacordare de prioritate, efectuarea de depășiri neregulamentare și alte abateri de la normele privind reglementarea circulației pe drumurile publice. De asemenea, au fost reținute 32 permise de conducere și 12 certificate de înmatriculare. Un șofer de 49 de ani, din Pâncota, a fost prins la volan cu o alcoolemie de 0,42 mg/l alcool pur în aerul expirat, în timp ce conducea pe raza localității Pâncota.

5 fără permis la volan

O tânără de 17 ani, din Dorobanți a fost depistată în timp ce conducea un autoturism pe raza localității, fără a deține permis de conducere. Tot fără permis de conducere au fost depistați: un bărbat de 41 de ani, din Dorgoș, în timp ce conducea un autoturism pe raza localității și un tânăr de 21 de ani, din județul Timiș, în timp ce conducea un autoturism pe strada Steagului, din municipiu. Alți doi șoferi au fost prinși la volan, ambii având permisul suspendat. Primul, un tânăr de 22 de ani din Zărand, și al doilea, un tânăr de 30 de ani din județul Hunedoara, care se afla la volan pe o stradă laterală din localitatea Cintei. Un alt bărbat de 40 de ani, din Livada, a fost depistat în timp ce conducea o autoutilitară pe raza localității Șiria, având atașată o remorcă cu masa autorizată mai mare decât cea prevăzută de categoria permisului de conducere. **JA-V.G.**

Cercetaţi penal

Pe numele tuturor celor în cauză au fost întocmite dosare de cercetare penală sub aspectul săvârșirii de infracțiuni la regimul circulației rutiere pe drunurile publice.

Tâmplăria din Sântana nu avea autorizaţie ISU

SÂNTANA. Se pare că fabrica de mobilă de pe strada Mihai Viteazu, din orașul Sântana, distrusă de un incendiu violent în noaptea dinspre 13 spre 14 octombrie 2018, nu era asigurată. Paguba - 600 de metri pătrați de clădire, utilaje și materiale distruse - va fi suportată de către proprietar. De menționat este și faptul că societatea comercială nu se regăsește în evidența autorizațiilor de securitate la incendiu a Inspectoratului pentru Situații de Urgență „Vasile Goldiș" al Județului Arad, astfel că funcționa fără avizul pompierilor.

În ultimii ani, la adresa respectivă și-au avut sediul mai multe societăți comerciale, toate deținute de către aceeași persoană. Câteva dintre acestea au intrat în insolvență sau faliment, bunurile unora fiind vândute prin licitație de către cei de la ANAF.

Acum câțiva ani, clădirea a mai fost afectată de un incendiu, însă atunci, pagubele nu au fost atât de însemnate. Incendiul din noaptea de sâmbătă spre duminică a distrus în totalitate fabrica, pompierii luptând ore întregi pentru a împiedica focul să se extindă la clădirile vecine. Au intervenit pompierii din cadrul Detașamentului Arad (două autospeciale de stingere cu apă și spumă, o autoscară, o autospecială de primă intervenție și comandă), SMURD Curtici, cei de la Garda de Intervenție Chișineu Criș (o autospecială de stingere cu apă și spumă), respectiv cei de la Serviciul Voluntar pentru Situații de Urgență Sântana, cu două autospeciale. **JA-E.R.**

Motociclişti pierduţi în pădure la Căsoaia

Pompieri, poliţişti, salvamontişti şi pădurari au căutat duminică seara trei motociclişti pierduţi în pădure.

Reperaţi de salvamontişti FOTO: FAN

ARAD. Desfășurare de forțe în pădurea dintre Șoimoș și Căsoaia. Nouă pompieri din cadrul Inspectoratului pentru Situații de Urgență Arad, două autoturisme și o șenilată de la aceeași instituție, un echipaj SMURD, cinci pompieri voluntari de la Lipova, un echipaj de poliție, cinci salvamontiști și un pădurar au pornit o cursă contra cronometru în încercarea de a găsi trei motociclişti care s-au rătăcit. Potrivit informațiilor furnizate de ISU Arad, soția unuia dintre cei trei a sunat la 112 și a anunțat faptul că bărbații sunt în pădure, rătăciți, deshidratați, blocați cu motocicletele într-o vale din care nu mai știu să iară. „Din dispeceratul ISU s-a luat legătura cu cei trei care sunt blocați într-o vale în pădure, între Șoimoș și Căsoaia. S-au stabilit coordonatele GPS (N 46,1588 și E 21,7614) și, într-un timp foarte scurt, a fost determinată locația acestora. Din informațiile furnizate de motociclişti, aceștia erau foarte deshidratați și extenuați, nu au mai băut apa de ore întregi, terenul era accidentat și greu accesibil, cu pante abrupte", a anunțat Călin Domșa, purtătorul de cuvânt al ISU Arad.

Căutare grea

Căutarea și evacuarea celor trei a fost îngreunată din cauza faptului că zona a fost grav afectată de urmările furtunii din septembrie 2017, când sute de arbori au fost doborâți de vânt pe creasta Șoimoșului, acolo unde, în urma evaluărilor realizate în teren, atât în 2017, cât și în 2018, Salvamont Arad a anunțat închiderea accesului turiștilor pe sectorul cuprins între Vârful Diedovița și Vârful Livorscu (Creasta Principală) de pe traseul turistic Șoimoș - Cetatea Șoimoș - Creasta Șoimoșului - Creasta Principală - Căsoaia (marcaj bandă albastră).

Salvamont Arad recomandă turiștilor să nu planifice drumeții pe traseele turistice închise din județ, riscul de accidentare sau rătăcire fiind crescut. „De asemenea, recomandăm prudență și o planificare atentă a drumețiilor pe toate traseele turistice din județ deoarece există posibilitatea de a întâlni arbori căzuți, ceea ce duce la prelungirea timpului normal de parcurgere a traseelor", au spus reprezentanții Salvamont Arad. **JA-A.G.**

Au fost găsiţi

Spaima celor trei motociclişti s-a sfârșit după câteva ore. Echipajul de salvamontiști i-a reperat pe bărbații pierduți. Niciunul dintre ei nu a avut nevoie de îngrijiri medicale. În schimb, cu siguranță se vor gândi de două ori data viitoare când se vor aventura în păduri necunoscute.

O feţită a plecat, singură şi desculţă, de acasă

ARAD. O fetiță care a plecat de acasă, duminică dimineață, a fost preluată de polițiștii de la Ordine Publică de pe stradă și predată în siguranță familiei. Copilul rătăcea desculț, prin zona centrală, când a fost văzut de o femeie care a sunat la poliție. Agenții au preluat-o și au ținut-o cu ei, i-au dat apă și au hrănit-o până când sora micuței, care ar fi văzut pe Facebook anunțul unei arădence care povestea că a găsit-o pe fetiță, a sunat și ea la poliție.

Copila a plecat de acasă, de pe strada Desseanu, după ce s-a trezit, în condițiile în care mama ei era plecată la muncă, iar fratele acesteia nu și-a dat seama ca micuța s-a trezit și a zbughit-o afară. Din fericire, după ce a parcurs câteva străzi, fetița a fost găsită și totul s-a terminat cu bine, ea fiind predată de polițiști familiei. **JA-D.C.**

Arădeni, atenţie la străinii pe care îi primiţi în casă!

Nu de puţine ori, în spatele unor „oameni de bine" se ascund hoţi specializaţi în furtul din locuinţe.

ARAD. Se întâmplă zilnic tentative de furt din locuințe și, de mult prea multe ori, hoților le și reușește. Important este ca, de fiecare dată când se confruntă astfel de evenimente neplăcute, cetățenii să anunțe poliția. Dacă acest lucru nu se întâmplă, nu e nicio șansă ca hoții să fie - mai devreme sau mai târziu - prinși și pedepsiți.

De exemplu...

Zilele trecute, de pildă, polițiștii Biroului de Investigații Criminale au identificat un bărbat de 45 de ani, din județul Mehedinți, care, la data de 17 august 2018, sub pretextul vânzării unor aparate pentru masaj, ar fi pătruns în domiciliul unei femei din municipiu, de unde ar fi sustras un telefon mobil, în valoare de 500 de lei. Pe numele celui în cauză a fost întocmit un dosar de cercetare penală sub aspectul săvârșirii infracțiunii de furt calificat. Polițiștii continuă acum documentarea întregii activități infracționale a celui în cauză.

Hoţii nu au scrupule FOTO: FAN

Recomandări

În acest context, polițiștii din cadrul IPJ Arad ne fac o serie de recomandări pentru prevenirea furturilor din locuințe. Iată-le:

1. Nu permiteți accesul în locuință celor care vin să vă prezinte diverse „promoții" sau produse „la prețuri imbatabile", în scop caritabil sau pentru efectuarea unor sondaje de opinie;
2. Dacă sună la ușă persoane ce pretind că reprezintă instituții care oferă servicii publice (deratizare, instalații electrice, termice sau de gaz etc.), nu le permiteți accesul în casă decât după verificarea documentelor de identitate, respectiv a celor de serviciu și dacă sunt însoțite de administratorul imobilului;
3. Nu oferiți informații necunoscuților despre bunurile pe care le dețineți sau despre vecini, nici măcar celor care susțin că sunt reprezentanții unor instituții, dar nu pot face această dovadă;
4. Evitați depozitarea la vedere, pe balcon, în fața ușii de acces, a ambalajelor obiectelor de valoare pe care le-ați achiziționat;
5. Nu comunicați date despre plecarea de acasă pentru o perioadă mai lungă în convorbirile cu alte persoane sau pe rețele de socializare. Discutați aceste aspecte doar cu cei în care puteți avea încredere, care pot veni zilnic pentru ridicarea corespondenței și să lase impresia de „casă locuită";
6. Nu postați pe site-urile de socializare imagini din care să reiasă că dețineți în casă bunuri de valoare;
7. Bijuteriile în cantități mari, banii, acțiunile sau alte valori trebuie păstrate în depozite bancare. Pentru efectuarea menajului sau a unor reparații apelați la firme autorizate;
8. Achiziționați sisteme de închidere/asigurare care să corespundă din punct de vedere al standardelor de securitate. Alegeți încuietori care sunt prevăzute cu chei ce nu pot fi multiplicate ușor!

JA-D.D.

Sport

„Vrem să găsim soluţii pentru a oferi acestor copii şansa de a evolua în mai multe turnee de acest gen"

Adrian Lucaci, preşedinte AJF Arad

90

este locul ocupat de arădeanul Marius Copil în clasamentul mondial al jucătorilor profesionişti de tenis (ATP), dat publicităţii luni, după un salt de 6 poziţii. Copil (27 ani) a intrat în Top 100 pe 15 mai 2017, iar de atunci nu a mai ieşit din elita tenisului masculin, cea mai bună clasare a sa fiind locul 73, pe 19 februarie anul acesta.

Kotrong, medalii naţionale la trei aparate!

PLOIEŞTI. Adelin Kotrong (CS Municipal Arad) a urcat de trei ori pe podiumul de premiere în cadrul finalelor pe aparate de la „Naţionalele" de gimnastică artistică. După ce a avut a treia performanţă la individual compus, gimnastul arădean a obţinut argintul la sol (notă 13.500 - campion Marian Drăgulescu; Steaua; 13.950) şi cal cu mânere (13.000 - Cristian Băţagă; CSM Bistriţa; 13.400) şi bronzul la bară fixă (12.150 - Băţagă; 13.000). **JA-D.L.**

Alex Nagy FOTO: JA

Victorie din a treia încercare

REŞIŢA. După îndeplinirea obiectivului intermediar, accederea în Liga Elitelor, juniorii Under 19 de la UTA au avut nevoie de trei jocuri pentru întâia victorie. Nagy (min. 75) şi Sabău (min. 85) au semnat golurile succesului, scor 2-0, în deplasarea din Valea Domanului.

Creţa-Haraseniuc, Sabău, Onuţan, Pascu, Moraru, R. Petcuţ, Gruiescu, Teodorovici, Obrad, Nagy, plus M. Popa, Lazăr, Răzban şi Haţegan a fost echipa aliniată de trio-ul Bogoşel - Petcuţ - Ţamboi la Reşiţa.

Sora mai mică, UTA Under 17, a fost învinsă fără drept de apel, scor 0-4, la Timişoara, de LPS Banatul, în cadrul etapei cu numărul 3 a Ligii Elitelor. **JA-D.S.**

Vrea să dea afară 3-4 jucători!

Ionuţ Popa după eşecul de la Târgovişte: „Am luat patru goluri pe care doar nişte proşti le-ar lua".

ARAD. De la 6-1, cu Metaloglobus, la 2-4, în Cetatea Chindiei, în decurs de câteva zile, e un drum greu de digerat şi explicat.

Inconstanţa roş-albilor nu ar trebui să aibă drept scuză doar accidentările de la nivelul lotului de jucători, problema fiind mult mai complexă şi normal ar fi ca cineva să şi-o asume.

Îngrijorător este că Ionuţ Popa este nevoit să schimbe mereu până la pauză, din pricina accidentărilor, recidivelor ori a formei slabe a câte unui jucător. Semn că selecţia şi pregătirea nu au fost unele (prea) reuşite. Iar obiectivul din contractul tehnicianului de pe banca UTA-ei - o clasare între locurile 10-15 - nu mai pare o glumă proastă. Din păcate.

Utiştii nu au mai repetat prestaţia din jocul cu Metaloglobus FOTO: JA

Foarte supărat

La conferinţa de presă de la finalul jocului pierdut, scor 2-4, în faţa Chindiei, Ionuţ Popa a părut extrem de supărat pe unii dintre elevii lui, cărora le-a pus o „etichetă" deloc onorantă: „Am dat două goluri în deplasare şi am luat patru pe care doar nişte proşti le-ar lua. Două goluri de portar, la golul trei Manea a dat pe lângă minge, iar la ultimul Benga face mascaradă".

Întrebat de jurnaliştii dâmboviţeni despre obiectiv, Mister a pus aceeaşi „placă" prevăzută în contractul încheiat cu oficialii clubului: „Chindia merită să rămână acolo sus, este o echipă organizată cu un obiectiv serios în acest an. UTA are ca obiectiv salvarea de la retrogradare, locurile 10-15, pentru că nu avem condiţii pentru altceva. Chindia a fost, ani la rând, o echipă fruntaşă şi, spre deosebire de noi, şi-a păstrat destui jucători de anul trecut. La UTA, în vară au plecat 12 şi au venit 14, iar după acest joc probabil vor mai pleca 3-4 pe care îi dau afară". **JA-D.S.**

Cu Energeticianul, netelevizat

Pentru „Bătrâna Doamnă" urmează un joc de mijlocul clasamentului, important pentru a ţine aproape de plutonul fruntaş şi a păstra distanţă faţă de „zona minată", sâmbătă, ora 11, pe „Motorul", cu Energeticianul. Jocul nu va fi văzut pe micile ecrane, televiziunile preferând alte dueluri în etapa cu numărul 13 a ligii secunde la fotbal.

Campion al României la maraton!

Arădeanul Sorin Mîneran a câştigat al cincilea titlu naţional consecutiv!

BUCUREŞTI. Pe o vreme de poveste, taman bună pentru alergările de anduranţă, într-o atmosferă specifică marilor evenimente sportive, duminică, în Capitală, s-a desfăşurat a XI-a ediţie a „Maratonului Internaţional Bucureşti". Competiţie în urma căreia, în parteneriat cu Federaţia Română de Atletism, au fost desemnaţi şi liderii naţionali, la seniori şi tineret, la individual şi pe echipe, din rândul a nu mai puţin de 68 de participanţi (49 la masculin şi 19 la feminin).

La masculin, pe prima treaptă a podiumului de premiere a urcat Sorin Mîneran (CSU Arad - timp 2h27:29), alergător urmat de către Gheorghe Surlea (CSU Arad - CS Run for Agro - 2h31:01) şi de Ştefan Lupulescu (Pandurii Tg. Jiu - 2h32:00), pentru ca în întrecerea fetelor, aurul să fie cucerit de către Adela Bălţoi (Pandurii Tg. Jiu - 2h50:05).

În clasamentul pe echipe, CSU Arad a ocupat locul 4, la această clasare mai contribuind Roland Unterweger

Sorin Mîneran FOTO: FAN

(locul 14 - 2h46:09) şi Adrian Irimiea (locul 24 - 2h57:41). **JA - D.L.**

Au plătit pentru lipsa de omogenitate în bazin

ARAD. AMEFA Arad a început cu stângul noul sezon, fiind depăşită în propriul bazin de nou-înfiinţata CSM Târgu Mureş.

Elevii lui Cristian Cosma au cedat dubla de la „Delfinul", 8-10 (3-1, 2-5, 1-2, 2-2) şi 4-8 (1-2, 1-2, 1-1, 1-3), plătind tribut unei evidente lipse de omogenitate. Golurile echipei arădene au fost reuşite de: Băltean 5+0, Furj 1+1, Samuilă 1+1, Marinescu 1+0, Nagy 0+1, Iscenco 0+1, în timp ce golgeterul oaspeţilor a fost Iudean 3+2.

În runda a doua a Superligii, AMEFA are etapă liberă, din pricina numărului impar de participante (9), după care va primi replica Rapidului.

JA-D.L.

Fotbal - Liga 5, etapa 9

Seria A - Rezultate: Viitorul Pereg – Înfrăţirea Iratoşu 1-3, Olimpia Bujac – Gloria Secusigiu 3-2, Aqua Vest – Atletico Arad 12-3, Şoimii Livada – Unirea Şeitin 5-2, Voinţa Macea – Semlecana Semlac 2-2, Mureşul Zădăreni – Forest Oil Sp German 1-0, Luceafărul Munar – CS Dorobanţi 4-2, CS Aluniş – Şoimii 2 Lipova 1-2.

Clasament

1.Zădăreni	9	7	0	2	30-14	21
2.Aluniş	9	7	0	2	25-10	21
3.Secusigiu	9	6	1	2	30-17	19
4.Semlac	9	5	3	1	28-15	18
5.Munar	9	6	0	3	25-22	18
6.Iratoşu	9	5	2	2	32-14	17
7.Lipova 2	9	4	2	3	27-18	14
8.Bujac	9	4	2	3	19-12	14
9.Şeitin	9	4	2	3	25-21	14
10.Pereg	9	4	0	5	17-20	12
11.Aqua Vest	9	3	1	5	23-23	10
12.Livada	9	3	1	5	21-26	10
13.Macea	9	3	1	5	19-24	10
14.Sp German	9	1	1	7	15-29	4
15.Dorobanţi	9	1	1	7	16-41	4
16.Atletico	9	0	1	8	6-52	1

Seria B - Rezultate: Podgoria Şiria – Naţional 2 Sebiş 5-1, Olimpia Bocsig – Podgoria Ghioroc 3-0, Viitorul Sepreuş – Crişul Alb Buteni 13-2, Victoria Seleuş – Flacăra Ţipari 3-1, CS Beliu – FC Zimandu Nou 6-1, Frontiera Pilu – Unirea Gurahonţ 6-2, Viitorul Satu Nou – Cetate Dezna 2-0; Avântul Târnova – FC Sântana neprezentare oaspeţi.

Clasament

1.Târnova	8	6	2	0	24-6	20
2.Beliu	9	5	3	1	38-11	18
3.Şiria	9	6	0	3	31-14	18
4.Sepreuş	9	5	1	3	45-20	16
5.Sebiş 2	9	5	1	3	32-21	16
6.Ghioroc	9	5	0	4	26-16	15
7.Bocsig	9	5	0	4	25-26	15
8.Dezna	9	4	1	4	26-17	13
9.Pilu	9	3	4	2	21-17	13
10.Seleuş	9	4	1	4	14-17	13
11.Satu Nou	9	3	2	4	23-21	11
12.Buteni	9	3	1	5	25-38	10
13.Zimandu	9	3	1	5	12-29	10
14.Sântana	8	2	1	5	19-41	7
15.Ţipari	9	2	1	6	8-33	7
16.Gurahonţ	9	0	1	8	13-55	1

Secusigiu şi Socodor, finaliste în Cupa Satelor U 13

ARAD. Continuă întrecerile fazei judeţene a Cupei Satelor la fotbal pentru copii Under 13, competiţie organizată de FRF, cu sprijinul AJF-urilor din ţară şi al Agenţiei pentru Finanţarea Investiţiilor Rurale. 32 echipe s-au înscris în lupta pentru câştigarea etapei locale, responsabil de proiect fiind vicepreşedintele AJF Arad, Andras Mako. După ce am aflat primele două finaliste - Vînători şi Târnova - , astăzi, vă prezentăm „filmul" altor două zone...

Semlac

Clasament: 1.Secusigiu 9 p (7-1, cu Semlac, 15-0, cu Sp. German şi 3-1, cu Şeitin); 2.Şeitin 4p (8-0, cu Sp. German şi 1-1, cu Semlac); 3.Semlac 4p (1-0, cu Sp. German); 4.Sp. German 0p.

Lotul echipei câştigătoare: Pelle Lucas, Calota Alesio, Ursu Alin, Belea Eduardo, Coman Marco, Curtuiuş Dănuţ, Belea Raul şi Vlad Ştefan.

Excepţional gestul primarului din Semlac, d-na Letiţia Stoian, de a oferi tuturor copiilor prezenţi la turneu câte o masă caldă, plus suc şi apă la discreţie. Semn că acolo unde există dragoste faţă de schimbul de mâine, nimic nu este imposibil.

Socodor

Clasament: 1. Socodor 9p (2-0, cu Cermei, 7-0, cu Sintea Mare şi 4-0, cu Sepreuş); 2. Cermei 6p (4-0, cu Sepreuş şi 4-0, cu Sintea Mare); 3.Sepreuş 3p (4-1, cu Sintea Mare); 4.Sintea Mare 0p.

Lotul echipei câştigătoare: Popa Rareş, Stanciu Raul, Rogojinaru Filip, Chiş Damian, Călău Cristian, Buliga Laurenţiu, Şipoş Vlad, Simeny Alexandru, Barani Răzvan, Susan Alexandru, Palfi Alexandru, Ulici Andrei, Rus Denis şi Bojan Daniel. Urmează „zonele" de la Hălmagiu (18 octombrie, ora 15): AS Hălmagiu, Viitorul Hălmagiu, Vîrfurile, Avram Iancu); Săvârşin (21 octombrie, ora 10): Săvârşin, Bata, Ususău, Conop); Horia (21 octombrie, ora 10): Horia, Covăsânţ, Zădăreni, Vinga); Şimand (26 octombrie, ora 15): Şimand, Zimandu Nou, Iratoşu, Frumuşeni. **JA - D.S.**

Echipele Under 13 din Secusigiu şi Socodor merg la turneul final al Cupei Satelor FOTO: JA

JURNAL ARĂDEAN

Usain Bolt vrea să joace fotbal în Australia FOTO: FAN

Bolt, testat antidoping

FOTBAL. Usain Bolt, testat antidoping înainte de a semna pentru o echipă profesionistă! Starul jamaican Usain Bolt, care este pe punctul de a semna primul său contract de fotbalist profesionist, a fost supus unui control antidoping inopinat. Bolt, deținătorul recordurilor mondiale la 100 m (9sec58/100) și 200 m (19sec19/100), a postat un clip video în care prezintă un test antidoping la cererea Federației australiene de fotbal.

„Chiar trebuie să trec un test antidoping azi? Nu sunt încă un fotbalist profesionist. Chiar e serios?" a spus Bolt, care a întrebat de ce trebuie să treacă un test dacă nu a semnat încă pentru un club. „Mi s-a răspuns că e vorba de un sportiv de elită și că trebuie să fiu controlat. Bine. OK", a spus fostul atlet.

Bolt, octuplu campion olimpic, s-a retras anul trecut după Mondialele de atletism de la Londra și a început să se antreneze pentru a debuta într-o carieră de fotbalist. Clubul australian Central Coast Mariners i-a oferit o șansă și l-a testat înainte de a decide dacă îl va angaja pe Bolt.

La prima sa titularizare, Bolt, 32 ani, a marcat o dublă într-un meci amical disputat pe 12 octombrie. A-League debutează pe 19 octombrie și Bolt speră să semneze primul său contract ca fotbalist.

SURSA: AGERPRES

Rednic s-a întors printre „câini"

Mircea Rednic, noul antrenor al echipei Dinamo București.

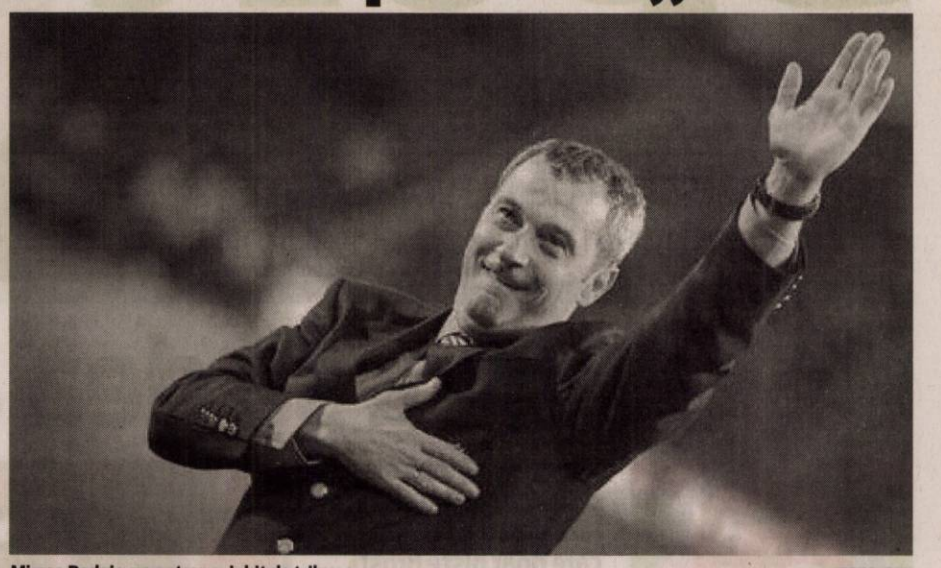

Mircea Rednic, un antrenor iubit de tribune FOTO: FAN

FOTBAL. Mircea Rednic a fost numit, luni, în funcția de antrenor principal al echipei de fotbal Dinamo București, a anunțat clubul din Șoseaua Ștefan cel Mare pe site-ul oficial. Campion cu Dinamo ca jucător (1984 și 1990) și antrenor (2007), Mircea Rednic îl înlocuiește pe Claudiu Niculescu și este al treilea antrenor al lui Dinamo în acest sezon, primul fiind Florin Bratu. Ca jucător, Mircea Rednic a evoluat aproape opt sezoane consecutive la Dinamo, din vara anului 1983 până în iarna anului 1990, a câștigat și trei Cupe ale României (1984, 1986, 1990) și a participat la cele mai importante performanțe în Europa: semifinalele Cupei Campionilor Europeni (1984) și semifinalele Cupei Cupelor (1990).

Cu Mircea Rednic la conducerea tehnică a echipei, Dinamo a câștigat ultimul său titlu de campioană din istoria clubului, în sezonul 2006-2007, fiind la un pas de calificarea în grupele Ligii Campionilor.

Noul antrenor principal al lui Dinamo a fost prezentat oficial într-o conferință de presă programată ieri, în cantonamentul de la Săftica.

Rednic și-a început cariera de jucător la Corvinul Hunedoara și a mai evoluat la Bursaspor (Turcia), Standard Liege (Belgia), St. Truiden (Belgia) și Rapid București. A adunat 83 de selecții la echipa națională, pentru care a marcat 2 goluri. Palmaresul său mai cuprinde un titlu național cu Rapid (1999), o Cupă a României cu Rapid (1998), Supercupa României, tot cu Rapid (1999), și Cupa Belgiei, cu Standard Liege (1993).

Ca antrenor, Rednic a condus echipele Rapid (de două ori), FCM Bacău, Al-Nasr Riad (Arabia Saudită), FC Vaslui, Dinamo (de trei ori), Alania Vladikavkaz (Rusia), Hazar Lankaran (Azerbaidjan), Astra Ploiești, Petrolul Ploiești (de două ori), Standard Liege, CFR Cluj, Gent (Belgia), Mouscron (Belgia) și Al Faisaly (Arabia Saudită). A mai fost campion al României cu Rapid (2003), a câștigat Cupa României cu gruparea din Giulești (2002) și Supercupa României (2003), precum și Cupa Azerbaidjanului cu Hazar Lankaran (2011).

SURSA: AGERPRES

Paşcanu este considerat următorul fundaş de aur

FOTBAL. România U21 ține prima pagină în aceste zile, după ce tricolorii lui Mirel Rădoi au reușit o calificare incredibilă la EURO 2019, dacă ținem cont de nivelul fotbalului românesc. Iar acum, la final de drum, au apărut și primii remarcați de la U21.

Pașcanu l-a impresionat atât de mult pe Adrian Porumboiu, încât omul de afaceri a recunoscut că apărătorul poate intra în istoria echipei naționale a României: „La defensivă e de lucrat și eu cred că ambii fundași centrali de la tineret sunt mai buni decât ce avem acum (n.r. - la prima reprezentativă), excepție făcând Săpunaru, care e «stâlp». Îmi place foarte mult Pașcanu, care va deveni unul dintre cei mai mari fundași centrali ai României. Îmi place că e inteligent, iese foarte bine cu mingea din apărare", a declarat fostul patron de la FC Vaslui, la ProSport LIVE.

SURSA: MEDIAFAX

Contra: „Pentru noi s-a rupt totul în minutul 44"

Încrâncenare maximă în România – Serbia FOTO: FAN

FOTBAL. Selecționerul României, Cosmin Contra, a declarat duminică seara, într-o conferință de presă, că pentru prima reprezentativă meciul cu Serbia „s-a rupt" în minutul 44, când Gabriel Tamaș a primit gratuit cartonașul roșu.

„E clar că mi-aș fi dorit să câștigăm și cred că dacă am fi rămas în 11 jucători, indiferent dacă ei ratau sau nu penalty-ul, aveam forța să revenim și să le punem probleme. Băieții au făcut din punct de vedere tactic un pas în față și au închis mult mai bine culoarele Serbiei în prima repriză. Apoi însă eliminarea și penalty-ul ne-a făcut să abordăm o altă strategie. Din păcate s-a rupt totul în minutul 44 cu acea eliminare. Pentru mine, după noile normative, nu a fost eliminare. Apoi în repriza a doua trebuia eliminat portarul advers la o fază la care Țucudean a rămas cu mingea și putea să marcheze. Iar portarul lor a lovit mingea cu mâna când era în afara careului... dar arbitrul a lăsat avantaj. Au fost decizii care mă fac să cred că nu a fost doar o zi slabă a arbitrului. Sau este o zi foarte slabă a arbitrului, ca să nu zic altceva și să fiu suspendat. Deci cred că arbitrul olandez a prins o zi foarte slabă împotriva României. Nu mi-a dat explicații la final, întrebați-l pe dânsul de ce luăm decizii cu o anumită măsură într-o parte, iar în partea cealaltă nu vedem anumite lucruri. E păcat", a spus Contra.

Echipa națională de fotbal a României a încheiat la egalitate, scor 0-0, partida cu Serbia, disputată duminică, pe Arena Națională din București, în Grupa a 4-a a Seriei C din Liga Națiunilor. **SURSA: AGERPRES**

Selecţionerul naţionalei Slovaciei a demisionat

FOTBAL. Selecționerul echipei de fotbal a Slovaciei, Jan Kozak, a demisionat din funcție, duminică, după înfrângerea suferită în fața Cehiei (1-2) în Liga Națiunilor, a anunțat Federația slovacă (SFZ) într-un comunicat.

„Ne-am pus de acord cu selecționerul Jan Kozak să punem capăt colaborării noastre, la cererea sa", a precizat SFZ, care a evocat decizia ca fiind una „neașteptată".

Echipa Slovaciei va fi condusă de secundul Stefan Tarkovic la următorul meci, care va avea loc astăzi, la Stockholm, contra Suediei.

Slovacia a pierdut sâmbătă, la Trnava, cu 1-2 în fața Cehiei, în Liga Națiunilor (Seria B), după ce fusese învinsă și în Ucraina (1-0). Kozak, 64 de ani, preluase echipa națională în iulie 2013 și a calificat-o la EURO 2016, el fiind sub contract cu federația până la finalul preliminariilor pentru EURO 2020. Jan Kozak a jucat ca mijlocaș, fiind component al echipei Cehoslovaciei medaliată cu bronz la EURO 1980. Kozak a fost desemnat cel mai bun fotbalist cehoslovac al anului 1981 și a participat cu echipa națională la CM 1982, în Spania.

Jan Kozak a lăsat banca naţionalei slovace FOTO: FAN

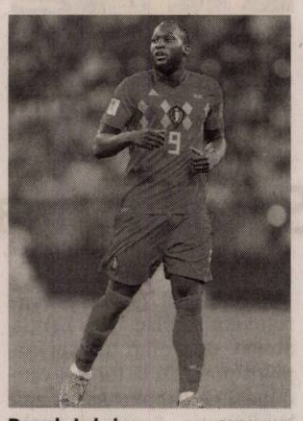

Romelu Lukaku FOTO: FAN

Se vede în tricoul lui Juventus

FOTBAL. Romelu Lukaku nu exclude posibilitatea de a ajunge la Juventus! Juventus s-ar putea întări în iarnă cu un nou atacant. Romelu Lukaku (25 de ani) nu exlcude posibilitatea ca următoarea sa destinație să fie Torino. Fotbalistul lui Manchester United spune că este impresionat de proiectul italienilor. Juventus a bifat cea mai tare campanie de achiziții din istoria clubului în vară. A cheltuit peste 250 de milioane pe transferuri, reușind, printre alții, să-i aducă pe Cristiano Ronaldo sau Douglas Costa. Acum, torinezii mai pot bifa încă o mutare de răsunet. Chiar dacă nu și-au arătat interesul pentru el, Lukaku s-a cerut la Juventus, după un interviu acordat pentru Gazzetta dello Sport.

„De ce să nu ajung la Juventus? Eu sper. Au un proiect grandios și nu se opresc aici. În fiecare an încearcă să arate din ce în ce mai bine, iar acum au ajuns între primele două-trei echipe ale Europei. Au un antrenor de top și jucători extraordinar. Ronaldo e cel mai bun de acolo, dar îi mai au și pe Dybala și Costa", a declarat Lukaku pentru italieni.

Lukaku a ajuns la United sezonul trecut, pentru 84.7 milioane de euro. Din momentul transferului, a marcat 31 de goluri și a oferit 9 asisturi în 62 de partide. **SURSA: MEDIAFAX**

50 de săptămâni în fruntea WTA

Simona Halep şi-a mărit uşor avansul în fruntea clasamentului WTA.

TENIS. Românca Simona Halep se menține pe primul loc în clasamentul mondial al jucătoarelor profesioniste de tenis (WTA), dat publicității luni, iar avansul său față de locul al doilea, ocupat de daneza Caroline Wozniacki a crescut de la 931 de puncte la 960. Germanca Angelique Kerber ocupă locul al treilea, la peste 2.000 de puncte de Halep. Halep a ajuns la 50 de săptămâni în fruntea ierarhiei mondiale și ocupă locul 11 într-un clasament all-time, iar săptămâna viitoare o va egala pe belarusa Victoria Azarenka, aflată pe 10, cu 51 de săptămâni pe prima poziție a clasamentului WTA.

Mihaela Buzărnescu se menține pe locul 25, Irina Begu a coborât un loc și e pe 53, Ana Bogdan a urcat 5 locuri, ajungând pe 73, și Monica Niculescu a reușit un salt de cinci poziții, fiind pe 82, iar Sorana Cîrstea a coborât șase trepte, ajungând pe 86. La dublu, Begu a coborât trei locuri și e pe 25, Buzărnescu a urcat o poziție, până pe 27, Monica Niculescu a coborât un loc, pe 46, Raluca Olaru a urcat un loc, pe 52, Irina Bara a reușit un salt de șase locuri, fiind pe 77, iar Cîrstea a coborât o poziție, pe 90.

În clasamentul WTA Race, pentru Turneul Campioanelor, Halep conduce cu un avans de aproape 1.600 de puncte față de Kerber, iar Wozniacki e a treia, la aproape 1.900 de puncte.

Simona Halep FOTO: EPA

FORD SERVICE

Cele mai frumoase momente din vară nu sunt costisitoare.

Ford Motorcraft REVIZIE Pentru autovehiculele Ford cu vârsta de peste 4 ani. LEI 349*

Ford

*Toate preturile afisate in aceasta oferta sunt preturi recomandate si contin TVA conform legislatiei in vigoare. Oferta nu include componentele tehnologice, este supusa termenilor si conditiilor afisate si este valabila in limita stocului disponibil. De asemenea, oferta se poate modifica in functie de seria de sasiu. Schimbul de ulei este inclus in preturile mentionate in limita a 5l pentru autoturisme si 7l pentru autoutilitare. Alte detalii aferente ofertei sunt disponibile in paginile de promotie detaliate pe ford.ro si in reteaua de reparatori autorizati Ford. Perioada derularii acestei campanii: 1 Iunie 2018 – 31 August 2018.

Auto Technic SRL, Calea Zimandului FN, Arad, România, 310206, Tel: 0257 216 669 www.fordautotechnic.ro

(8904)

AutoSchunn

Centru autorizat de vânzări și service Mercedes-Benz

Mașina ta preferată!

400 Disponibile

Vino în centrele Auto Schunn să faci cunoștință cu noul tău Mercedes-Benz.

Call center: 0742.036.913
www.auto-schunn.ro
Auto Schunn - Arad, Deva, Suceava

Mercedes-Benz
The best or nothing.

(915959)

SEA SERVICII G-ri PENTRU ACASĂ

COMPANIA SERVICII ENERGETICE PENTRU ACASĂ — SEA COMPLET S.A.
angajează:

- **TEHNICIAN MENTENANȚĂ în Arad**
  Candidatul ideal: Studii medii, postliceale, superioare (profil tehnic). Experiență minim 2 ani în domeniul montării, punerii în funcțiune, mentenanței centralelor termice. Deținerea autorizației ISCIR RSL-IMPS constituie avantaj. Permis de conducere categ. B.

Dacă îndeplinești criteriile și vrei să faci parte dintr-o companie puternică, te invităm să ne trimiți **CV-ul** până la data de **01.11.2018**, prin poștă la adresa: loc. Sibiu, str. Rusciorului nr.40, 550112, sau pe adresa de e-mail:
ionela.muresan@seacomplet.ro

Persoanele selectate vor fi contactate pentru interviu.

Persoană de contact: **Ionela Mureșan,** tel. **021-79 47 913 sau 0749-282 454**
www.seacomplet.ro

SEA COMPLET SA ("SEA"), cu sediul social în Târgu Mureș, strada Gheorghe Doja, nr 64-68, Cladirea Multinvest, etaj 3, jud. Mureș, România, în calitate de operator de date cu caracter personal, prelucrează datele dumneavoastră cu caracter personal (definite de Regulamentul general privind protectia datelor nr. 2016/679 - „GDPR"), în scopul recrutării (stabilirii unei relații de muncă). Transmiterea oricăror date cu caracter personal cu privire la inițierea unei relații de muncă și/sau oricăror scopuri aflate în interesul dvs. reprezintă acordul dumneavoastră pentru prelucrarea datelor cu caracter personal de către SEA.Pentru detalii suplimentare cu privire prelucrarea datelor cu caracter personal de către SEA vă rugăm accesați: *https://seacomplet.ro/index.php/protectia-datelor/* și *https://seacomplet.ro/index.php/declaratia-cookie/* (111338)

S.C. **GAZ VEST** S.A. ARAD
angajează **INGINER TOPOMETRIST / GEODEZ**

Cerințe:
- Studii tehnice;
- Constituie un avantaj :
- Experienţa pe o poziţie similară;
- Abilitati in utilizarea pachetului Microsoft Office;
- Capacitate de organizare şi planificare a activităţilor curente;
- Personalitate dinamică, comunicativă, organizată, analitică, loialitate şi confidenţialitate;
- Domiciliu stabil in municipiul Arad

Oferta:
- Salariu motivant
- Tichete de masa de 15 lei
- Transport decontat
- Prime de Paste si de Craciun
- Prima de vacanta
- Analize medicale gratuite pentru angajare
- Ore suplimentare platite

Candidaţii interesaţi pot trimite pana la data de 19.10.2018 un Curriculum vitae însoţit de scrisoare de intenţie şi de fotografie, la nr.de fax 0257348410 sau la următoarea adresă de e- mail:office@gazvest.com , sau la sediul societatii din strada Prunului, nr.129 , Arad. Numai candidaţii selectaţi vor fi invitaţi la un interviu, a cărui dată va fi stabilită de comun acord cu aceştia. Toate candidaturile vor fi analizate cu obiectivitate şi în deplină confidenţialitate.
Nu vor fi luate în considerare candidaturile care nu vor îndeplini condiţiile minimale solicitate în specificaţiile postului.
Compania îşi rezervă dreptul de a testa competenţele declarate de către candidaţi. (9512)

SC ERGAD TECHNOLOGY SRL
Arad, str. Padurii nr. 24, firma cu capital integral italian care activeaza in domeniul industriei electronice

angajeaza:

PERSOANA CU ATESTAT DE MOTOSTIVUITORIST SI ATRIBUTII DE MAGAZIONER

Se ofera:
- **salariu de incadrare *2600 RON***
- **oferim bonus la salar dupa 3 luni**
- **decontare transport+asiguram transport pe ruta Arad-Zadareni si Arad-Iratos, Dorobanti, Curtici, Macea cu microbuz**
- **tichete de masa in valoare de 15 ron/tichet din prima zi**
- **3 prime de vacanta dupa 1 an de la data angajarii**
- **analize gratuite pentru angajare**
- **ore suplimentare platite dublu**
- **program de lucru 1 schimb**

Trimiteti CV la adresa:
otilia.dimeny@ergad.eu
sau prin fax 0257-306194. Tel. 0257-206247 (9548)

ANIVERSĂRI

**„La Mulți Ani!"
cu sănătate, bucurii și succes
la școală pentru
DARIUS ȘIMON
din Arad,
la împlinirea vârstei de 16 ani
îi urează părinții și bunicii.**

**Pentru fostul învățător
DUMITRU GHEORGHE
(cantorul Bisericii Ortodoxe
din Mîsca).
Domnule PUIU,
familiile Stana Petru și
Mărioara din Mîsca vă urează
„La mulți ani!"
și multă sănătate.**

• **Vând cazane** țuică diferite mărimi, preț avantajos. Telefon 0751.353.742. 110959

Program mare publicitate:
B-dul Revoluției, nr. 62
luni-vineri: 9.00-16.00

Publicitate: mică 0257/210.775; mare 0257/280.904

- R.A. ROMATSA - D.S.N.A.R. Arad

cod fiscal RO 1589932, cu sediul în loc. Arad, str. Henri Coanda nr. 29, tel. 0257 / 306164, fax. 0257 / 250200, vinde prin licitație Mijloace fixe și Obiecte de inventar aprobate la casare.

Bunurile pot fi văzute la sediul R.A. ROMATSA – D.S.N.A.R. Arad, în Arad, str. Henri Coandă nr. 29, începând cu data de 16.10.2018.

Licitația va avea loc în data de 30.10.2018 la sediul din Arad, str. Henri Coandă nr. 29, la ora 11,00 și se va repeta în data de 06.11.2018 și 13.11.2018, în același loc și la aceeași oră.

Prețurile de pornire ale licitației sunt afișate la sediul R.A. ROMATSA – D.S.N.A.R. Arad din str. Henri Coandă nr. 29.

Cererile de participare la prima licitație, însoțite de copie de pe cartea de identitate, pentru persoane fizice și copie de pe Certificatul de înmatriculare la Registrul comerțului, pentru personae juridice, se depun la secretariatul D.S.N.A.R. Arad până în data de 29.10.2018, ora 12,00, respective 05.11.2018 si 12.11.2018, orele 12.00. (9539)

A N U N Ț nr. 10917 din 15.10.2018

În baza prevederilor art.7 din Legea nr.52/2003 privind transparența decizională în administrația publică, republicată, autoritatea executivă aduce la cunoștință publică anunțul de intenție referitor la elaborarea proiectului de act normativ privind procedurile de evaluare a persoanelor juridice constituite în temeiul Ordonanței nr. 26/2000, actualizată, în vederea înscrierii pe lista de priorități în vederea atribuirii unui spațiu pentru sediu sau a unor terenuri în scopul ridicării de construcții necesare desfășurării activității lor , care urmează a fi supus spre adoptare Consiliului Local al comunei Macea, județul Arad, în ședința ordinară din luna noiembrie 2018.
Proiectul de hotărâre însoțit de referatul de aprobare și raportul compartimentului de specialitate pot fi consultate la sediul Primăriei Macea și pe site -ul www.macea.ro, începând cu data de 16.10.2018.
Cei interesați pot prezenta în scris, până în data de 15.11.2018, propuneri, sugestii și opinii cu caracter de recomandare, la Primăria comunei Macea.
În situația în care nu vor fi depuse propuneri, sugestii sau opinii cu privire la proiectul de hotărâre supus dezbaterii, acesta va fi înaintat spre analiză și aprobare autorității deliberative din comuna Macea, în forma în care a fost făcut public. (9544 - H 120391)

A N U N Ț nr. 10918 din 15.10.2018

În baza prevederilor art.7 din Legea nr.52/2003 privind transparența decizională în administrația publică, republicată, autoritatea executivă aduce la cunoștință publică **anunțul de intenție referitor la elaborarea proiectului de act normativ pentru aprobarea impozitelor și taxelor locale pe anul 2019,** care urmează a fi supus spre adoptare Consiliului Local al comunei Macea, județul Arad, în ședința ordinară din luna noiembrie 2018.
Proiectul de hotărâre însoțit de referatul de aprobare și raportul compartimentului de specialitate pot fi consultate la sediul Primăriei Macea și pe site -ul www.macea.ro, începând cu data de 16.10.2018.
Cei interesați pot prezenta în scris, până în data de 15.11.2018, propuneri, sugestii și opinii cu caracter de recomandare, la Primăria comunei Macea.
În situația în care nu vor fi depuse propuneri, sugestii sau opinii cu privire la proiectul de hotărâre supus dezbaterii, acesta va fi înaintat spre analiză și aprobare autorității deliberative din comuna Macea, în forma în care a fost făcut public. (9545 - H 120392)

www.aradon.ro

CONDOLEANŢE

Suntem alături de prietena noastră Otilia Drăgănescu în aceste momente de grea încercare şi durere pricinuite de decesul soţului,

GHEORGHE DRĂGĂNESCU.

Din partea familiei prof. Ioan Chelmagan

MULŢUMIRI

Mulţumim celora care prin condoleanţe transmise, prin prezenţă şi flori s-au alăturat durerii noastre, pricinuită de trecerea în veşnicie a dragului nostru soţ, tată şi bunic,

KIRÁLY ANDREI.

Familia îndoliată

COMEMORĂRI

Uitarea este un cuvânt pe care inima nu-l înţelege, iar inima spune că astăzi se împlinesc 4 ani de când

RODICA GALEA

a plecat pe drumul care duce la o lume în care nu există suferinţă şi de unde ne ocroteşte pe noi, cei rămaşi.

Soţul Mircea, copiii Mircea şi Radu, nepoţelele Miruna şi Oana, nurorile Mariana şi Teodora

Au trecut 9 ani de la plecarea dintre noi a celui care a fost

GALEA IOACHIM.

Uitarea nu s-a aşternut peste familia ta cel care ai fost tată, bunic şi străbunic.

Fiul Mircea cu familia

Azi 16 octombrie se împlinesc 10 ani de când ai plecat dragul meu soţ,

ROATIŞ MIHAI.

Nu se poate înţelege cât de grea e despărţirea decât atunci când o fiinţă dragă pleacă de lângă noi. O cauţi şi nu o găseşti, o strigi şi nu te aude, o aştepţi şi nu mai vine, rămân doar amintirea şi un dor nestins din inimă.

Soţia, fiicele, nepoţii, ginerii

Cu aceeaşi durere şi tristeţe în suflet, multe lacrimi şi dor care vor însoţi veşnic dragostea noastră pentru tine azi, 16 octombrie la trecerea a 19 ani de la despărţirea fulgerătoare de unicul nostru fiu,

MORARU CRISTIAN.

Rugăm pe Bunul Dumnezeu să te odihnească în pace iar nouă să ne dea ascultare rugăciunilor pe care le închinăm!

Mami şi tati

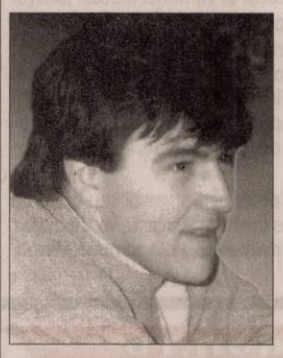

Un gând pios şi aducere aminte pentru nepotul şi unchiul nostru,

MORARU CRISTIAN,

la împlinirea a 19 ani de când şi-a terminat rostul pe acest pământ şi a trecut prea grăbit prin lume, către veşnicie. Dumnezeu să te ocrotească în pace şi linişte!

Fam. Moş

Au trecut şase luni. Întâlnirea cu tine,

CETINA,

a fost lucrul cel mai frumos ce mi se putea întâmpla. Sigur ne vom reîntâlni.

Sami

Dacă moartea nemiloasă nu ar fi răpit-o pe cea care a fost mamă, soacră, bunică şi străbunică,

SABĂU FLOARE

din comuna Socodor,

pe 16 octombrie 2018

ar fi împlinit 85 de ani.

În loc de „La mulţi ani!" îţi udăm mormântul cu lacrimile noastre. Odihnă veşnică în ceruri!

Fiica Viorica, ginerele Puiu, nepotul Cristian şi Ximena şi strănepoata Alexandra

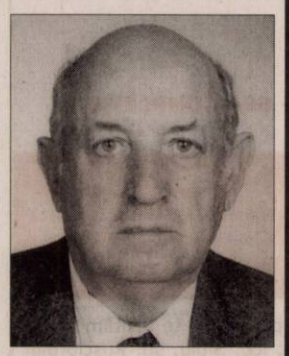

Pios omagiu şi tristă amintire la 7 ani de la trecerea în nefiinţă a celui care a fost soţ, tată şi bunic,

ROBERT TANZER.

Dumnezeu să îl odihnească în pace!

Familia

Anunţurile de deces se publică GRATUIT!

GARSONIERE

- **A A** Achiziţionez garsonieră, apartament 1 cameră, cash, ☎0746.055.126, ☎0755.483.216. 97124
- **Cumpăr cu** plata pe loc apartament 2-3 camere, 0721.670.839. 118380
- **Cumpăr cu** banii jos garsonieră, apartament 1 cameră, 0742.781.651.

AP.2 CAMERE-ARAD

- **A A** Achiziţionez apartament 2,3,4 camere, cash, ☎0746.055.126, ☎0755.483.216. 97130
- **Cumpăr cu** plata pe loc, apartament 2-3 camere, 0721.670.839. 118378
- **Vând apartament+ curte** 520 mp total, 2 camere, baie, bucătărie, zona Alfa, apă, canal, curent, 65.000 Euro, negociabil, [A:A]0742.869.365.

AP.3 CAMERE-ARAD

- **Vând apartament** 3 camere la cheie, zona Polivalentă, bl 30, etaj intermediar, geam termopan, uşă metalică, parchet natural, cablu TV- internet, internet WIFI, televizor, pret: 64.000 euro negociabil. Tel: 0746.611.113. 118384

CASE-ARAD

- **Casă mansardată** Grădişte, 8 camere, 3 băi, pretabil două familii, 0722.257.409. 115695
- **Vând casă** cu teren zona UTA. Informaţii: 0757.881.760. 115294
- **Vând casă** veche în Sânicolaul Mic sau schimb cu garsonieră. Preţ 28.500 Euro, negociabil. Tel. 0745.434.369. 115296

SPAŢII COM-ARAD

- **Vând spaţiu** comercial 4.618 mp curte şi 1.200 mp hale, birouri şi ateliere, acces tir, aproape de autostradă, 0745.993.788. 103120

TERENURI LOCAL

- **Vând loc** de casă Aradul- Nou (Stan Dragu), 810 mp, 25.000 Euro, ☎0722.606.527 120356
- **Vând loc** de casă Via- Carmina 653 mp cu utilităţi, 23.500 Euro, ☎0735.627.854. 120357
- **Vând teren** arabil în Sânicolaul Mic, 3.950 mp. Tel. 0753.371.369. 120039

TERENURI JUDEŢ

- **Cumpăr teren** arabil la Vladimirescu, Zimand, Curtici, Felnac, Pecica- Nădlac, ☎0735.627.854. 120359
- **Vând loc** casă, Şimand, 953 mp. Preţ 8.500 Euro, ☎0742.946.281. 116020

IMOBILE CHIRII

- **Închiriez apartament** 2 camere, Micălaca, zona Miorita, recent renovat, geamuri termopan, inclusiv balcon, zonă liniştită. Preţ 200 Euro, ☎0773.379.834. 106087
- **Închiriez apartament** la casă, Pârneava. Tel. 0758.268.603. 111670
- **Închiriez apartament** 1 cameră confort 1, utilat, mobilat lux, lângă facultate. Tel. 0757.610.273. 115298
- **Dau în** chirie apartament 2 camere, mobilat, Vlaicu, 200 Euro, ☎0733.632.595. 120358

www.aradon.ro

- **Dau în** chirie casă cu etaj (265 mp utili), zonă centrală (Podgoria). Ideal sediu firmă. Tel: 0722.293738. 94082
- **Dau în chirie** apartament 2 camere mobilat, Podgoria (termotecă), 250 Euro/negociabil, 0735.627.854.
- **Dau în chirie** apartament 2 camere în casă, central (termotecă), 300 Euro, 0756.495.174.

SPAŢII COM-ARAD

- **Închiriez spaţiu** comercial 4.618 mp curte şi 1.200 mp hale, birouri şi ateliere, acces tir, aproape de autostradă. Tel. ☎0745.993.788. 103121

OFERTE LOCURI DE MUNCĂ

- **Caut asistente(ţi),** cunoscători limba germană, plecări imediate, angajare legală, 0747.415.088.
- **Alimentară non-stop** angajează paznic/ lucrător comercial, ture de noapte, 0744.439.666.
- **Societate pază** angajează agenţi intervenţie. Tel. 0757.712.754, 0752.441.419. 119588

PRESTĂRI SERVICII

- **Executăm: zidărie,** tencuieli, zugrăveli, izolaţii acoperişuri, termoizolaţii, consolidări, subzidiri, ☎0740.696.157. 112250

CONSTRUCŢII

- **AAduc balast,** nisip, sort, pământ, ridic moloz, lemne, mraniţă, ☎0747.206.371. 106072
- **Aduc la** domiciliul clinetului nisip, balast, sort, griblură. Telefon 0745.237.099. 117039

ELECTRONIC PLUS

- **Vând frigider,** congelator, maşină spălat automată, ladă vitrină, combină, 0257-210613.

ÎMPRUMUTURI FINANCIARE

- **Societate financiară** acordă credite nevoi personale pensionarilor şi angajaţilor, 0729.660.774.

CITAŢII

- **Se citează** în dosarul nr. 8827/55/2018 la Judecătoria Arad în calitate de pârât pe Tordai Marius în procesul cu reclamanta Bodnar Mihaela Ramona pentru termenul din data de 30.10.2018 orele 8:30, sala 215.

DIVERSE

- **Cumpăr nichel,** argint, cositor, cupru, alamă, aluminiu, baterii, fier, pene, caroserii, 0748.912.117, 0741.134.368. 116619
- **Cumpăr pene vechi şi noi, fier vechi, caroserii auto, calorifere, preţ bun, deplasare la domiciliu, 0743.544.531.** 116602
- **Vând cazane** ţuică diferite mărimi, preţ avantajos. Telefon 0757.620.644. 106885
- **Vând mobilă,** covoare, electrocasnice, utilaje, diverse. Lichidez gospodărie. Tel. 0744.623.459. 112252
- **Cumpăr diverse** obiecte vechi: mobilier, tablouri, ceasuri, vederi, insigne, cărţi, etc., 0726.078.999.
- **Vând cabană** pe deal, la Ghioroc. Tel. 0722.979.890.

EVIDENŢIAZĂ-TE!

Text: **DATA apariţiei:**.....

Talon valabil până în 30 decembrie 2018

Date personale:

Nume şi Prenume:

Telefon:

Buletin de identitate:

TALON + PREŢUL CATEGORIEI AFERENTE

Anunţurile se preiau zilnic, la ghişeu, până în ora 16⁰⁰, după această oră, se pot prelua doar prin intermediul sistemului online de preluare al anunţurilor disponibil pe www.jurnalaradean.ro . Anunţurile de mică publicitate din Jurnal Arădean se publică pe baza talonului din ziar
Redacţia nu îşi asumă responsabilitatea pentru conţinutul anunţurilor de mică publicitate!

JURNAL ARĂDEAN

S.C. TOMATA SPRINTENA S.R.L.

titular al P.U.Z.

„ Zona de productie nepoluanta, procesare si depozitare - reamenajare hala procesare si depozitare alune de catre S.C. TOMATA SPRINTENA S.R.L. in comuna Buteni, sat Cuied, jud. Arad"

amplasat in jud. Arad, com. Buteni, sat Cuied, C.F. nr. 301160, extravilan, anunta publicul interesat asupra depunerii solicitarii de obtinere a avizului de mediu.

Informatiile privind continutul documentatiei tehnice a proiectului propus pot fi consultate la sediul APM Arad, str. Splaiul Muresului F.N., zilnic (8:00-16:00).

Observatiile publicului se primesc la sediul APM Arad, str. Splaiul Muresului S.N., in termen de 18 zile de la publicarea anuntului. (9542)

SC **TIRGURI, OBOARE şi PIETE** SA ARAD

Arad, str. MIHAI VITEAZUL nr. 13

angajează:

ÎNGRIJITOR CLĂDIRI

Cererile se depun la sediul societatii din Arad, str. MIHAI VITEAZUL nr. 13, până marti, 23.10.2018, intre orele 08.00 – 13.00.

Alte informatii se pot obtine la sediul societatii sau la telefon **0257-250056.** (9551 - H 120417)

ACTIV GRUP IPURL cu sediul în Arad, str. Tribunul Buteanu, nr.1, ap.1, jud.Arad, lichidator judiciar al **SC IULI ANIMPEX SRL**, identificat prin CUI 12404827, nr. ORC J02/522/1999, debitor în dosarul 1779/108/2009, anunţă vânzarea la licitaţie publică, conform prevederilor Legii 85/2006, a următoarelor bunuri imobile:

- Teren arabil extravilan in suprafata de 1400 mp, inscris in CF 320562 Arad, CAD:5225, Top: 320.2483/3, cu pretul de incepere a licitatiei de 6.452 lei;
- Teren arabil extravilan in suprafata de 2100 mp, inscris in CF 317567 Arad, CAD:5226, Top:320.2485/3, cu pretul de incepere a licitatiei de 9.180 lei;
- Teren arabil extravilan in suprafata de 16.500 mp, inscris in CF 320511 Arad, CAD5227, Top:320.2551/10, cu pretul de incepere a licitatiei de 80.358 lei;
- Teren arabil extravilan in suprafata de 25.000 mp, inscris in CF 320533 Arad, CAD:5228, Top: 334.2596/2, cu pretul de incepere a licitatiei de 122.199 lei.

Licitaţia va avea loc în data de **17.10.2018**, ora 14⁰⁰, la sediul ACTIV GRUP I.P.U.R.L. În caz de neadjudecare, licitaţia se reia, în acelaşi loc şi la aceeaşi oră, cu acelaşi preţ de începere a licitaţiei, în data de **24.10.2018** respectiv **31.10.2018.** Garanţia pentru înscrierea la licitaţie este de 10% din preţul de începere a licitaţiei, (pret care nu include TVA, care se va aplica conform Cod Fiscal valabil la data vanzarii).

Înscrierile şi achitarea garanţiei de participare la licitaţie se pot face pana cu 1 ora înainte de începerea licitaţiei. Regulamentul de organizare a licitaţiei si relaţii suplimentare se pot obtine la sediul ACTIV GRUP IPURL, tel/fax. 0257.214821, mobil 0744.697814 sau email activ_grup@yahoo.com. (9547)

PROFESIONAL INSOLVENCY MANAGEMENT S.P.R.L

-LICHIDATOR AL SC PARADISUL LEGUMELOR CURTICI & MACEA

VINDE PRIN LICITATIE PUBLICĂ URMĂTOARUL BUN IMOBIL CU PRET DE PORNIRE 405.270 EURO

IMOBIL SITUAT ÎN LOC. CURTICI, STR FN, NR.FN, JUD. ARAD, CF nr. 300300 CURTICI, NR TOP CAD. 200Ps. 840/1/3, compus din teren intravilan in suprafata totala de 3.000 mp si constructii industriale cu o arie desfasurata estimata de 1.035,83mp.

Licitatia se va tine la sediul lichidatorului PROFESIONAL INSOLVENCY MANAGEMENT S.P.R.L, in data **19.10.2018, 26.10.2018, 02.11.2018, 09.11.2018, orele 12.00.** Inscrierea la licitatie se va face incepand cu data de 19.10.2018 până in data de 09.11.2018 la orele 11.00.

Cei care doresc sa participe la licitatie trebuie sa cumpere caietul de sarcini si sa achite garantia de participare care este de 10% din valoarea bunului/bunurilor.

Informatiile privind conditiile de participare la licitatii si caietele de sarcini se pot obtine la sediul PROFESIONAL INSOLVENCY MANAGEMENT S.P.R.L, loc. Arad, str. Aviator Georgescu, nr. 13, et. 1, apartament 5, jud. Arad. Relaţii la tel. 0751457063, tel/fax. 0257/215544. (9546)

Publicitate mică 0257-210.775

Sute de polițiști mobilizați FOTO: EPA

Incident de securitate

BERLIN. Sute de agenți de poliție au fost mobilizați ieri la Gara centrală din orașul german Köln, după un incident de securitate, afirmă surse citate de publicațiile Focus și Bild.

Martorii au declarat că au fost auzite focuri de armă și există informații privind o posibilă luare de ostatici într-o farmacie. „Există informații privind o posibilă luare de ostatici. Poliția este la locul incidentului pentru clarificarea situației", se arată într-un comunicat al autorităților.

Conform publicației Express, un individ a luat ostatice mai multe persoane într-o farmacie. Cel puțin o persoană a fost rănită. Autoritățile au dispus evacuarea Gării centrale din Koln.

Datoria externă a crescut

BUCUREȘTI. În perioada ianuarie - august 2018, datoria externă totală a crescut cu 0,66% (648 de milioane de euro), față de aceeași dată a anului trecut, până la 98 de miliarde de euro, potrivit datelor provizorii anunțate ieri de Banca Națioanală a României - BNR.

În structură, datoria externă pe termen lung a însumat 67,395 de miliarde de euro la 31 august 2018 (68,8% din totalul datoriei externe), în scădere cu 1,6% față de 31 decembrie 2017 și în creștere cu 0,65% față de finele lunii precedente. În schimb, datoria externă pe termen scurt a înregistrat la 31 august 2018 nivelul de 30,614 miliarde de euro (31,2% din totalul datoriei externe), în creștere cu 6,1% față de 31 decembrie 2017 și cu 0,44% față de finele lunii trecute.

Rata serviciului datoriei externe pe termen lung a fost 21,5% în perioada ianuarie - august 2018, în scădere cu 25% comparativ cu aceeași dată a anului trecut.

Gradul de acoperire a importurilor de bunuri și servicii la 31 august 2018 a fost de 4,7 luni, în comparație cu 5,4 luni la 31 decembrie 2017.

Gradul de acoperire a datoriei externe pe termen scurt, calculată la valoarea reziduală, cu rezervele valutare la BNR la 31 august 2018, a fost de 69,6%, în scădere cu 79% față de nivelul din 31 decembrie 2017 și cu 70,5% la finele lunii precedente.

SURSA: MEDIAFAX

Îşi amână, pentru a doua oară, vizita în România

BUCUREȘTI. Ambasada Israelului la București a confirmat, ieri, că premierul Benjamin Netanyahu și-a amânat vizita în România. Este pentru a doua oară când prim-ministrul israelian își amână vizita în țara noastră.

„Confirmăm amânarea vizitei premierului Benjamin Netanyahu în România. Vă vom ține la curent cu alte detalii", se arată în răspunsul ambasadei Israelului la București transmis, ieri, la solicitarea MEDIAFAX.

De asemenea, este foarte puțin probabil ca vizita lui Benjamin Netanyahu în România să mai aibă loc în acest an, potrivit unor surse diplomatice. Premierul Benjamin Netanyahu și-a amânat prima dată vizita în România, care era programată să aibă loc în luna august a acestui an, în contextul discuțiilor privind mutarea ambasadei României la Tel Aviv, dar și a plângerii penale depuse de președintele PNL, Ludovic Orban, pe numele Vioricăi Dăncilă, dosar clasat de DIICOT pe 28 septembrie. Astfel, vizita la București a premierului israelian fusese reprogramată pentru data de 8 noiembrie, iar acesta ar fi urmat să participe la ședința comună a guvernelor României și Israelului la București. Ambasada Israelului în România a anunțat atunci, într-un răspuns la solicitarea MEDIAFAX, că una dintre temele de discuție ar fi fost și mutarea ambasadei Romaniei de la Tel Aviv la Ierusalim, acesta fiind „un subiect deschis in continuare".

Benjamin Netanyahu FOTO: FAN

Cu toate acestea, și această vizită a fost amânată de către partea israeliană, fiind a doua astfel de decizie luată în acest sens. **SURSA: MEDIAFAX**

Adina Florea, propusă spre numire preşedintelui

Preşedintele poate respinge o singură dată propunerea, fiind nevoit să motiveze de ce, potrivit prevederilor în vigoare.

BUCUREȘTI. Ministrul Justiției, Tudorel Toader, a anunțat ieri, pe Facebook, că i-a trimis președintelui Klaus Iohannis propunerea de numire a Adinei Florea în funcția de procuror-șef DNA. Ea a primit aviz negativ din partea Secției pentru procurori a CSM.

„Astăzi am transmis catre Președintele României următoarele propuneri de numire în funcții de conducere: Adina Florea - procuror-șef DNA; Elena Georgiana Hosu - procuror șef adjunct DIICOT; Florena-Esther Sterschi - procuror-șef la Secția de resurse umane și documentare din cadrul PICCJ", a scris Tudorel Toader pe Facebook.

Adina Florea a primit aviz negativ la șefia DNA FOTO: FAN

Secția pentru Procurori a CSM a motivat vineri avizul negativ dat Adinei Florea, pentru funcția de procuror-șef DNA. Procurorii CSM susțin, referitor la declarația „Eu nu am fost niciodată un procuror independent, lucrez în Ministerul Public", făcută de Adina Florea în cadrul interviului, că se remarcă existența unei confuzii evidente referitoare la noțiunea de independență, „împrejurare de neconceput într-un astfel de cadru". În ceea ce privește aptitudinile manageriale necesare funcției pentru care Adina Florea candidează, procurorii CSM au remarcat, cu ocazia interviului, o rezistență scăzută la stres, o capacitate de analiză și de sinteză redusă, precum și anumite sincope în raportarea sa la anumite valori, precum onestitatea și imparțialitatea.

Adina Florea a fost propusă ca șef la DNA de către Tudorel Toader în data de 6 septembrie. O zi mai târziu, Procurorul General Augustin Lazăr anunța că se fac verificări la Parchetul de pe lângă Curtea de Apel Constanța, de unde provine Adina Florea, existând suspiciuni că de acolo a apărut în spațiul public protocolul secret din 2016.

SURSA: MEDIAFAX

Relaţiile dintre România şi Italia, la nivel excelent

BUCUREȘTI. Președintele Italiei, Sergio Mattarella, a apreciat, ieri, că relațiile dintre România și Italia se află „la nivel excelent", fiind bazate pe legături istorice și culturale foarte vechi, iar Klaus Iohannis a caracterizat relația ca fiind „o relație care funcționează extraordinar de bine".

„Este o vizită (cea a președintelui Klaus Iohannis în Italia - n.r.) care, pentru noi, este foarte importantă în ceea ce privește relațiile la nivel excelent între România și Italia, relații care sunt bazate pe legături istorice și culturale foarte vechi și pe legături sociale, umane, economice actuale. Legăturile istorice ne-au permis nouă să dezvoltăm o serie de colaborări, colaborări politice, economice și sociale la nivel foarte înalt, colaborări care se intensifică și care cresc ca dimensiune și număr.

Există legături sociale foarte adânci. În Italia este prezentă o importantă comunitate românească, este comunitatea cea mai importantă în Italia, cea mai mare. Vorbim de circa 1,2 milioane de români", a afirmat președintele Italiei, Sergio Mattarella, în timpul declarației comune de presă susținute alături de Klaus Iohannis.

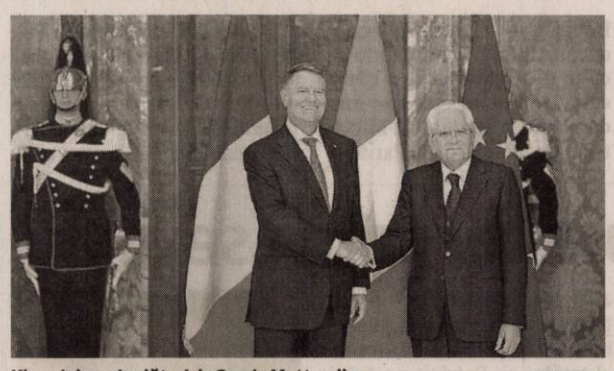

Klaus Iohannis alături de Sergio Mattarella FOTO: EPA

El a mai spus că există mii de italieni care, la rândul lor, locuiesc în România, există multe companii italiene, întreprinderi care sunt active în România - mai mult de 19.000 de companii.

„Această colaborare economică este facilitată de aceste legături umane care se dezvoltă între poporul român și poporul italian. Vorbim despre o colaborare și o apropiere care se reflectă și la nivelul cultural. Există foarte multe colaborări între universitățile române și italiene și schimbul de studenți între țările noastre este foarte important. Acesta este un element care, la rândul său, întărește prietenia între România și Italia și bineînțeles ambele țări fac parte din Uniunea Europeană și sunt în armonie în legătură cu perspectivele de dezvoltare a Uniunii Europene", a mai spus șeful statului italian.

El a caracterizat dialogul cu Klaus Iohannis ca fiind unul „foarte util, foarte prietenesc".

SURSA: MEDIAFAX

Continuă să fabrice noi rachete

WASHINGTON. Statele Unite nu au în acest moment informații dacă regimul nord-coreean continuă să fabrice noi rachete balistice, a declarat președintele american Donald Trump, într-un interviu pentru postul de televiziune CBS News.

„Chiar nu știm", a răspuns Trump când a fost întrebat de jurnalista Lesley Stahl în legătură cu acest subiect.

„Să spunem că răspunsul este da, bine? Între timp, nu au mai testat o rachetă. Cu siguranță nu au mai efectuat un test nuclear, pentru că am știi asta foarte repede. (...) Și avem o legătură acum", a explicat liderul de la Washington.

După întrevederea de la Singapore, regimul de la Phenian a sugerat în repetate rânduri că SUA ar trebui să ușureze sancțiunile la adresa Coreei de Nord. Întrebat în legătură cu chestiunea diminuării sancțiunilor, președintele SUA a răspuns: „Nu, nu am făcut asta. Asta nu e Administrația (Barack) Obama. Nu am diminuat sancțiunile".

„Ne întâlnim. Cred că mă place. Eu îl plac. Avem o relație bună. Este foarte important", a continuat președintele american, făcând referire la Kim Jong-Un. Jurnalista Lesley Stahl a enumerat o serie de încălcări grave ale drepturilor omului atribuite regimului represiv prezidat de Kim Jong-Un și l-a întrebat pe Trump de ce afirmă că îl place.

„Uite: lasă-l să fie ceea ce este. Mă înțeleg foarte bine cu el. Am o bună chimie cu el. Uită-te la amenințările oribile care au fost făcute. Nu au mai fost amenințări", a replicat Trump. **SURSA: MEDIAFAX**

Premierul Dăncilă, în turneu oficial

BUCUREȘTI. Premierul Viorica Dăncilă efectuează, începând de ieri, trei vizite oficiale de stat în Turcia, Emiratele Arabe Unite și Kuwait, șeful Executivului urmând să îi invite pe oficialii străini să participe în proiectele de infrastructură pe care România vrea să le deruleze în parteneriat public-privat. Premierul și-a început turneul în Turcia, unde a condus ședința de Guvern de ieri, de la ora 09:00. „Va fi o deplasare de o săptămână, marți (azi - n.r.) și miercuri va fi la Dubai și Abu Dhabi în Emiratele Arabe Unite, după care se va merge în Kuwait", a declarat vineri, în Parlament, ministrul de Externe, Teodor Meleșcanu. Vizitele premierului sunt orientate spre atragerea de investiții străine în proiectele de infrastructură din România.

„Ca și celelalte vizite pe care le-a făcut în diverse țări, inclusiv în Spania, ultima oară, sunt concentrate pe probleme de colaborare economică și atrageri de investiții în România, un punct forte fiind, din acest punct de vedere, prezentarea celor aproximativ 12 proiecte de parteneriat public-privat pentru infrastructura din România. Așa cum știți, țările Golfului sunt țări care dispun și de instituții specializate în investiții în alte țări și evident că este un interes deosebit din punctul nostru de vedere să explicăm, să prezentăm care sunt avantajele investiției în România în proiecte de top parteneriat public-privat", a spus Meleșcanu.

JURNAL ARĂDEAN

Pereche de pinguini Gentoo FOTO: EPA

Doi masculi clocesc un ou

SYDNEY. Doi pinguini de sex masculin de la Sea Life Aquarium din Sydney, Australia, care și-au construit împreună un cuib, îngrijesc un ou primit de la angajații acvariului, care au bănuit că între cei doi există mai mult decât o relație de prietenie. Legătura dintre cei doi pinguini, Magic și Sphen, s-a închegat înaintea sezonului de împerechere din 2018. La scurt timp, cei doi au început să adune pietricele înghețate pentru amenajarea unui cuib. Personalul de la acvariul Sea Life le-a oferit ulterior un ou artificial, iar după ce perechea de pinguini Gentoo a dovedit că este capabilă să îl îngrijească a primit un ou real.

„Au știut imediat ce este acela și au început să-l clocească", a declarat pentru ABC Tish Hannan, supraveghetoare în cadrul departamentului pentru pinguini de la acvariul din Sydney. Pinguinii Gentoo își împart în mod echitabil responsabilitățile, atât cele părintești cât și de hrănire, astfel că stilul lor de îngrijire a oului nu este cu mult diferit de cel al unui cuplu heterosexual, a precizat Hannan. Exemplul celor doi nu este unic în grădinile zoologice din lume.

SURSA: AGERPRES

Face vin din sfeclă roșie

RUBAVU. Locuitorii din Rwanda adoră să mănânce sfeclă roșie, însă o antreprenoare din această țară a descoperit o nouă utilizare a legumei rădăcinoase - o transformă în vin roșu, băutură din ce în ce mai populară printre consumatorii din mai multe state africane, care a devenit cunoscută chiar și în zone îndepărtate ale lumii, precum Germania.

Assumpta FOTO: OBLYSH NEWS

Neputând să își găsească un loc de muncă după absolvirea facultății, Assumpta Uwamariya (27 ani) a început să cultive sfeclă pentru a avea o sursă de venit. Astfel, i-a venit ideea să transforme această legumă în vin roșu, o băutură cu arome bogate, cunoscută sub numele de „Karisimbi".

Femeia cultivă în prezent sfeclă roșie la ferma sa de trei hectare, situată în districtul Rubavu din vestul țării, și are șaptesprezece angajați. În plus, ea cumpără sfeclă roșie de la alți producători locali.

Pentru obținerea vinului, sfecla roșie este recoltată, spălată, tăiată în bucăți mici, fiartă, iar apoi este lăsată la fermentat. Uwamariya produce circa 620 de litri de vin pe săptămână și speră ca până anul viitor să își dubleze cantitatea obținută.

SURSA: AGERPRES

Dispăruți după uragan

WASHINGTON. Zeci de persoane sunt în continuare date dispărute în zonele din sud-estul SUA afectate săptămâna trecută de Uraganul Michael, au anunțat oficialii americani, care au precizat că, până în acest moment, au fost confirmate 18 decese.

Echipele de salvare continuă să caute victime în clădirile devastate din Mexico Beach și Panama City, Florida. Alimentarea cu electricitate continuă să fie întreruptă în unele zone, iar eforturile de echipelor de intervenție sunt îngreunate de copacii căzuți și alte resturi care blochează drumurile.

Port St. Joe, Florida FOTO: EPA

Al Cathey, primarul orașului Mexico Beach, a declarat că 46 de persoane sunt în continuare dispărute.

Uraganul Michael a fost una din cele mai puternice furtuni înregistrate vreodată în Statele Unite, generând rafale de vânt cu o viteză de până la 250 km/h. **SURSA: MEDIAFAX**

www.aradon.ro
Mai multe poze cu Doris

Doris
Este model al Agenției Amalia Judea Fashion Management
FOTO: AMALIA JUDEA

Oaspeți români la Varșovia

VARȘOVIA. Lungmetrajele românești „Moon Hotel Kabul", în regia Ancăi Damian, și „Să nu ucizi", de Cătălin Rotaru și Gabi Virginia Șargă, au fost incluse în competițiile Festivalului Internațional de Film de la Varșovia, Polonia.

Cea de-a 34-a ediție a manifestării are loc în perioada 12 - 21 octombrie. Festivalul a fost înființat în 1985 și face parte, începând cu anul 2009, din lista evenimentelor de profil de clasă A și aduce pe ecranele poloneze cele mai noi tendințe în cinematografia mondială.

Pelicula Ancăi Damian este proiectată în competiția internațională, iar filmul realizat de Cătălin Rotaru și Gabi Virginia Șargă este invitat în competiția 1-2.

Din juriul care va decide câștigătorii secțiunii dedicate scurtmetrajelor face parte Andrei Huțuleac, laureatul ediției din 2017 a festivalului, pentru filmul „Offstage". Din echipa filmului „Moon Hotel Kabul" vor fi prezenți la Varșovia regizoarea Anca Damian, precum și doi protagoniști, Florin Piersic Jr. și Alexandru Nagy. Filmul „Să nu ucizi" va fi reprezentat de regizorii Cătălin Rotaru și Gabi Virginia Șargă.

SURSA: MEDIAFAX

Cursă de 4 kilometri
Câini și stăpâni iau parte la cea de a șaptea ediție a cursei Perroton de la Madrid. FOTO: EPA

Apa le-a ajuns la ferestre

Bilanțul inundațiilor din sudul Franței a ajuns la 13 morți, iar opt persoane au fost grav rănite.

Salvați din Villardonnel FOTO: EPA

PARIS. Cel puțin 13 persoane au decedat, iar alte opt au fost grav rănite, în urma inundațiilor provocate de ploile abundente care au afectat departamentul Aude din sudul Franței, au anunțat autoritățile locale, relatează site-ul agenției Dpa.

Nivelul apelor a ajuns până la 7 metri în zona orașului Trebes, cel mai ridicat nivel atins din 1891 și până astăzi, potrivit autorităților locale. În zonele cele mai afectate s-au înregistrat cantități-record de precipitații, estimându-se că în doar câteva ore a căzut echivalentul a peste trei luni de ploaie, a comunicat Ministerul de Interne de la Paris.

Satele Cuxac d'Aude și Pezens au fost evacuate, iar locuitorii din unele zone ale orașului Carcassone au fost sfătuiți să se refugieze în locuri mai înalte. Printre cele mai afectate localități se numără Conques-sur-Orbiel și Villardonnel, unde nivelul apei a ajuns aproape până la ferestrele de la primele etaje ale unor case. Nivelul apei era așteptat să continue să crească ieri. Școlile din departamentul Aude au fost închise, iar locuitorii au fost îndrumați să rămână în case.

Premierul francez Edouard Philippe a anunțat că 350 de pompieri participă la intervențiile în regiunea afectată, urmând să primească întăriri. Șapte elicoptere militare și civile au fost mobilizate pentru a participa la intervenții, însă nu au putut decola din cauza condițiilor meteo nefavorabile. **SURSA: MEDIAFAX**

Făină cu acid folic

LONDRA. Făina din Marea Britanie ar putea fi fortificată cu acid folic în încercarea de reducere a cazurilor de malformații congenitale, relatează luni Press Association.

Personalul medical a solicitat de-a lungul timpului introducerea măsurii argumentând că aceasta ar putea contribui la diminuarea incidenței unor afecțiuni precum spina bifida. Gravidele și femeile care intenționează să conceapă un copil sunt îndemnate de autoritățile sanitare să își administreze zilnic un supliment conținând 400 micrograme de acid folic, cel puțin până în a 12-a săptămână de sarcină. Multe femei, însă, nu fac acest lucru, în special dacă sarcina este inopinată.

Făină fortificată FOTO: EPA

Potrivit informațiilor prezentate de site-ul NHS Choices al Serviciului Național de Sănătate (NHS) din Marea Britanie, acidul folic este important în perioada de dezvoltare fetală și poate reduce în mod semnificativ riscul de apariție a unor probleme la nivelul tubului neural, precum spina bifida. **SURSA: AGERPRES**

Serial despre hărțuirea sexuală

ROMA. „Jams", un serial TV care abordează pentru prima dată dificila chestiune a hărțuirii sexuale destinat publicului preadolescent, va fi difuzat anul viitor de postul RAI Ragazzi care l-a produs, relatează luni AFP, citând acest canal de televiziune. Serialul de ficțiune destinat tinerilor cu vârste cuprinse între 9-14 ani prezintă povestea lui Joy, o fetiță de 11 ani care este hărțuită de un prieten de familie, un avocat influent și partener de fotbal al tatălui ei. Potrivit postului public italian, este vorba de primul serial de acest gen din lume menit să alerteze tinerii despre acest subiect sensibil. Creatorii săi au colaborat îndeaproape cu un grup de psihologi pentru copii înainte de scrierea oricărei scene.

SURSA: AGERPRES

„Jams" FOTO: KIDSCREEN

Va studia planeta Mercur

PARIS. Misiunea BepiColombo, care reprezintă unul dintre cele mai ambițioase proiecte concepute de Agenția Spațială Europeană (ESA), va fi lansată pe 20 octombrie cu obiectivul de a studia Mercur, cea mai apropiată în raport cu Soarele dintre planetele Sistemului Solar, pe suprafața căreia temperaturile ajung până la 450 de grade Celsius. Această misiune constă din două sonde care se vor deplasa prin spațiu la bordul unui al treilea modul, ce are rol de transportator spațial. Una dintre cele două sonde a fost construită de grupul Airbus Space and Defence și a fost asamblată în uzina sa din Stevenage. Cealaltă sondă a fost construită în Japonia. Misiunea are la bază un buget estimat la 1,6 miliarde de euro.

FONDAT 1989, APARE LA ARAD, TEL. 0257/281.802, E-MAIL: REDACTIA.JURNALARADEAN@INFORMMEDIA.RO; PUBLICITATE.JURNALARADEAN@INFORMMEDIA.RO

Preparate delicioase cu fructe şi legume de toamnă

PAGINA 10

JURNAL ARĂDEAN

Alex Sabău şi-a cerut iubita de soţie pe „Arena Naţională”

PAGINA 7

MIERCURI
17 OCTOMBRIE 2018
ANUL XXX, NR. 8180
12 PAGINI - 1,90 LEI

24° Temperaturile se vor situa între 8 şi 24 grade. Vântul va sufla cu 6-10 km/h.

DIMINEAŢA AMIAZA SEARA

„Tramvaie fantomă” pe linia 3

Un incident rutier a „paralizat”, luni după-amiază, circulaţia tramvaielor spre Gara Aradul Nou.

ARAD. Luni după-amiază, în jurul orei 18. Staţia de tramvai de la Primărie, sensul de mers spre Piaţa Romană. Peste 100 de arădeni aşteaptă un tramvai. Care nu mai vine. Apar zvonuri despre un incident rutier în zona Podgoria, care face imposibilă înaintarea vagoanelor spre centru. După câteva zeci de minute la orizont se vede un tramvai Imperio. Lumea spune „Doamne ajută!” şi se buluceşte în tramvai. La Piaţa Romană, surpriză: vatmanul invită lumea să coboare, că vagonul circulă pe linia 1. În staţie, peste 200 de plătitori de bilete şi abonamente le urează „de sănătate” şefilor Companiei de Transport Public (CTP) Arad. Încep să apară tramvaiele: 8 de pe linia 18, 2 de pe linia 16 şi încă un Imperio, care circula pe linia 1. Întrebat de călătorii (tot mai) nervoşi, un vatman îi amăgeşte: „O să bage autobuze pe linia 3”. Care, evident, nu au mai apărut. Când apare un vagon (nr. 107) fără număr, lumea se repede la vatman, cerându-i să meargă pe linia 3. Răspunsul acestuia te lasă mască: „Eu mă retrag în depou, aşa am primit dispoziţie de la dispecerat”. Şi, fără regrete, închide uşile în nas oamenilor şi pleacă.

Minutele se scurg, tensiunea creşte şi după vreo oră şi jumătate apare un tramvai cu numărul 3. Arhiplin, care nu poate „aspira” masa de oameni din Piaţa Romană. Următorul 3 a apărut după alte 20 de minute... /P.3

Săptămâna viitoare vine frigul

Avem parte de o vreme superbă, cu mult soare, cu temperaturi de până la 27 de grade Celsius. Pe scurt, un început de toamnă superb. Veştile bune nu se opresc aici. Până sâmbătă, 20 octombrie, vom avea parte de un cer senin şi minime ce nu vor coborî sub 7 grade Celsius. Sunt anunţate averse duminică, 21 octombrie, iar, cu certitudine, începând de săptămâna viitoare temperaturile maxime nu vor mai depăşi 17 grade Celsius, iar cele minime vor scădea până la 3 grade Celsius.

FOTO: VALENTIN GORAN

Construcţii, cu risc FOTO: A.P.

Controale drastice în construcţii

ARAD. Sectorul construcţiilor este unul dintre cele mai „negre” sectoare din economia arădeană, o arată şi controalele ITM. /P.5

Todor îl acuză pe primar de rea-voinţă

ARAD. Deputatul Adrian Todor susţine că primarul Gheorghe Falcă refuză de doi ani să majoreze subvenţia la energia termică, „astfel că cetăţenii au fost nevoiţi să scoată din buzunar sume mari de bani, lună de lună”. /P.4

În conferinţă FOTO: A.G.

Apa, tratată cu bani europeni

ARAD. Compania de Apă Arad a câştigat un proiect european de trei milioane de euro. Banii vor fi investiţi în modernizarea şi retehnologizarea a trei staţii de epurare, dar şi construirea unei staţii noi, au anunţat cei de la CAA. /P.3

Ţinte

Primele cinci ţări pe care le vizează românii atunci când aplica pentru un job în străinătate.

Grafica: J.A. Sursa: incont.ro

17212
9 771220 748034

Patru bărbaţi arestaţi pentru trafic de ţigări la Arad

Urmărire ca în filme, urmată de o captură impresionantă de ţigări de contrabandă. Ţigările au zburat pe geamul maşinii.

ARAD. Aproximativ 9.000 de pachete de ţigări au fost confiscate iar patru bărbaţi din judeţul Maramureş au fost arestaţi preventiv după o urmărire ca în filme. Despre fenomenul contrabandei cu ţigări ştie tot arădeanul, mulţi chiar cumpără ţigări netimbrate de la „punctele” bine ştiute din oraşul Arad precum Piaţa „Mihai Viteazul”, zonele Lebăda şi Fortuna din cartierul Vlaicu, Boul Roşu etc. De această dată, vorbim însă despre o urmărire ca în filme: contrabandiştii au luat-o la fugă cu două autoturisme când i-au zărit pe poliţişti. Şi, în timp ce goneau cu poliţia după ei, au început să arunce pe geam cutiile cu pachete de ţigări netimbrate. Vorbim, în total, de peste 179.000 de fire de ţigarete de contrabandă.

Cei care i-au prins sunt poliţiştii Serviciului de Investigare a Criminalităţii Economice, împreună cu poliţiştii din Buteni. Totul s-a întâmplat în dimineaţa zilei de sâmbătă, 13 octombrie, când poliţiştii au depistat în trafic, pe DJ792 C, două autovehicule în privinţa cărora exista suspiciunea că ar fi utilizate pentru transportul de ţigarete de contrabandă. /P.6

Amplasat „fără acordul autorului”

BUCUREŞTI. Ministrul Culturii şi Identităţii Naţionale, George Ivaşcu, a anunţat luni, în plenul Camerei Deputaţilor, că Monumentul Marii Uniri de la 1918 realizat de sculptorul Florin Codre pentru Arad va putea fi amplasat pe locul stabilit - lângă Consiliul Judeţean - „fără acordul expres al autorului”. Acest lucru este posibil graţie avizului pe care Ministerul Culturii l-a obţinut de la Oficiul Român pentru Drepturile de Autor. /P.3

Monumentul Unirii FOTO: FAN

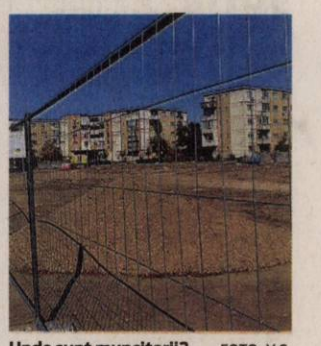

Unde sunt muncitorii? FOTO: V.G.

Au dispărut de pe şantier!

ARAD. Monitorizăm două şantiere din Micălaca. Două zile, o săptămână distanţă între ele. Pe un şantier nu am găsit niciun muncitor. Pe celălalt trei! Aşa cum ne-am obişnuit din păcate când vine vorba de şantierele din România, muncitorii au început în forţă lucrarea. Ce a urmat însă e trist. /P.3

Sistem de circulaţie nou în zona CET

ARAD. DRDP Timişoara anunţă că mai trebuie făcute mici lucrări la pasajul de la CET, iar circulaţia în zonă s-a modificat total. /P.6

Sute de elevi cu cerinţe speciale

ARAD. Aproape 1.400 de tineri cu vârste între 3 şi 26 de ani, catalogaţi ca fiind cu cerinţe educative speciale, sunt integraţi în învăţământul de masă şi în cel special, în judeţul Arad. /P.3

Opriţi din drum FOTO: FAN

Migranţi ascunşi printre porţelanuri

ARAD. 47 de cetăţeni irakieni, iranieni şi palestinieni care voiau să iasă ilegal din ţară au fost depistaţi de poliţiştii de frontieră de la PCTF Nădlac II. Migranţii aerau ascunşi în interiorul unui automarfar încărcat cu porţelanuri. /P.6

Inform Media Press SRL
JURNAL ARĂDEAN ARAD ONLINE www.aradon.ro

Ne mărim echipa!

Căutăm colegi pentru următoarele posturi:
- **distribuitori presă în cartierul Grădiște și alte cartiere ale Aradului**

(☎ 0728.284.737, ☎ 0720.400.350)

Remember: 17 octombrie

1849 A murit compozitorul polonez Frederic Chopin (n. 1810)

1888 A fost lansată revista National Geographic

1897 S-a născut Ştefana Velisar-Teodoreanu, prozatoare, poetă, traducătoare (d. 1995)

1904 A murit poetul Ştefan Petică (n. 1877)

1905 S-a născut Alexandru Dima, critic şi istoric literar (d. 1979)

1915 S-a născut dramaturgul **Arthur Miller** (d. 2005)

1918 S-a născut actriţa americană de film Rita Hayworth (d. 1987)

1920 S-a născut actorul Montgomery Clift (d. 1966)

1923 S-a născut scriitorul Constantin Bărbuceanu (d. 1995)

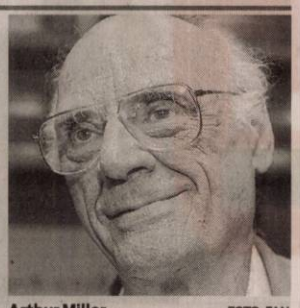

Arthur Miller FOTO: FAN

1931 Al Capone a fost condamnat pentru evaziune fiscală şi închis pentru 11 ani

1933 Albert Einstein ajunge în SUA ca refugiat din Germania nazistă

1973 A murit scriitoarea austriacă Ingeborg Bachmann (n. 1926)

1979 Maica Tereza primeşte Premiul Nobel pentru Pace datorită acţiunilor de sprijinire a săracilor din Calcutta, India

1983 A murit poetul, prozatorul şi dramaturgul Romulus Guga (n. 1939)

Pieţe şi târguri

Azi este zi de piaţă la Pâncota, Beliu, Buteni, Şiclău, Macea, Vânători, Pecica, Şiria şi **zi de târg la** Beliu şi Buteni.

Mâine, joi, este zi de târg săptămânal la Curtici, Sebiş, Cermei, Săvârşin, Secusigiu, Zerind.

Telefoane utile

☎ INFORMAŢII TELEFONICE: 118.932; ☎ROBOT: 1958; ☎ APEL UNIC DE URGENŢĂ (SALVARE, POLIŢIE; Pompieri): 112; ☎ PRIMĂRIA MUNICIPIULUI ARAD: Program de relaţii cu publicul (camera 5) luni-joi între 8-18; vineri între 8-16. Tel. centrală: 0257/281.850; ☎ Delgaz Grid (fost E.ON) - Dispecerat de urgenţe: 0800.800.928 şi 0265.200.928; ☎ DERANJAMENTE CURENT ELECTRIC: 0257/929; ☎ INFORMAŢII CFR: 0257/231.777; ☎ PROTECŢIA CONSUMATORULUI: B-dul Revoluţiei, nr. 50. Telefon: 0257/257.049; ☎ POLIŢIA LOCALĂ: 0257/939.

Sudoku

REGULI: În fiecare bloc sunt câteva cifre între 1 şi 9, stabilite dinainte. Acestea trebuie completate cu cifrele lipsă, în aşa fel încât fiecare număr să figureze o singură dată. De asemenea, cifrele de la 1 la 9 trebuie să figureze o singură dată atât pe rândurile orizontale cât şi pe coloanele verticale ale celor nouă blocuri luate împreună.

ÎNCEPĂTORI

		3					9	
9	7					6	8	
		4						7
1								
		8	6			2	4	
			3		2		7	
							2	5
					5	7		
7	6			2	9	3		8

AVANSAŢI

			4					3
		6		1				5
4	7				2		8	
6								4
3				2	1			
		5	3	9				
8							4	9
		9			6			
	3	4				8		

Soluţiile jocurilor din numărul precedent:

ÎNCEPĂTORI

6	8	1	7	5	9	3	2	4
7	4	2	1	3	8	6	9	5
5	3	9	2	6	4	1	8	7
9	6	4	5	2	1	7	3	8
1	5	8	9	7	3	2	4	6
2	7	3	4	8	6	5	1	9
4	1	6	3	9	5	8	7	2
8	9	7	6	1	2	4	5	3
3	2	5	8	4	7	9	6	1

AVANSAŢI

7	8	1	6	5	2	9	3	4
4	9	2	7	8	3	5	6	1
3	6	5	9	4	1	2	7	8
8	1	6	2	9	7	3	4	5
9	4	7	3	6	5	1	8	2
2	5	3	8	1	4	7	9	6
1	3	9	4	2	8	6	5	7
5	7	4	1	3	6	8	2	9
6	2	8	5	7	9	4	1	3

UNDE MERGEM în Arad

Cinema

CINEMA CITY ATRIUM

- **Alpha, ora 13:40**
- **Blestemul celor rămaşi, orele 14:10, 16:10, 18:20, 20:30, 22:40**
- **Călugăriţa: misterul de la mănăstire, ora 19:50**
- **Hell Fest. Parcul Groazei, ora 22:00**
- **Hotel Transylvania 3: Monştrii în vacanţă 3D, ora 13:00**
- **Johnny English loveşte din nou, orele 14:00, 16:00, 18:10, 20:10, 22:20**
- **Loserii la seral, orele 16:30, 19:10**
- **Mile 22: Misiune secretă, orele 14:20, 15:50, 17:50, 20:00, 22:10**
- **Misterul ceasului din perete, orele 15:20, 17:30**
- **O simplă favoare, ora 21:10**
- **Peppermint: Gustul răzbunării, ora 18:50**
- **Poley-Inimă de viteaz, ora 15:10**
- **Predatorul, ora 21:30**
- **Primul om pe lună, orele 14:00, 16:50, 19:40, 22:30**
- **Venom, orele 13:20, 15:40, 17:00, 18:00, 19:20, 20:20, 21:40, 22:50**
- **Vremuri grele la El Royale, orele 13:20, 16:10, 19:00, 21:50**
- **Wheely: Voios şi iute 3D, orele 15:00, 17:00**

Teatre

TEATRUL „IOAN SLAVICI"

- **Don Juan se întoarce de la război** (r. Horia Suru), marţi, 16 octombrie, ora 19, Sala Mare.

Întreruperi de curent

Joi, 18 octombrie 2018. În judeţ, h 9 – 16: Zimandu Nou (p); Sântana (p) - străzile 1 Decembrie, Oituz, I.L.Caragiale, A.Vlaicu, Trandafirilor, Micşunelelor, M.Viteazul, T.Vladimirescu; **h 9 – 17:** Ineu - Deal Vii; Iercoşeni; Arăneag; Căsoaia; Pâncota - străzile Gării, Crişului; Berzei, Zărandului, V.Goldiş, T.Vladimirescu.

Sănătate

- **CABINET GINECOLOGIC:** Cabinet ginecologic Arad, B-dul Decebal 11 (lângă Hotel Aradul), chiuretaj medicamentos, eco 4 D, test PAP.TEL: 0770823850, 0723643581
- **Policlinica DR. TURCIN, oferă:** Cardiologie (EKG, Ecografie cardiacă, Doppler vascular, Holter EKG si TA, Test de efort), Oftalmologie **(NOU - chirurgie pol anterior; CV computerizat; optică medicală),** ORL (videoendoscopie), pneumologie, gastroenterologie, neuropsihiatrie, medicină de familie, ecografii generale, Ginecologie. **Telefon: 0257/285510, www.policlinica-turcin.ro**
- **Farmacia GLYKON - UTA**, Bl U 6 (vis-a-vis de biserica în construcţie). Deschis zilnic: luni-vineri 07.00 -21.00 sâmbătă şi duminică 08.00-18.00. **Telefon: 0257/241197.**

Horoscop

BERBECUL (III.21.-IV.20.)
Este o zi bună pentru studiu, pentru călătorii şi comunicare. Traversaţi o perioadă dificilă pe plan financiar, dar optimismul vă ajută să o depăşiţi.

TAURUL (IV.21.-V.20.)
S-ar putea ca înclinaţiile artistice şi dorinţa de a studia mai mult să vă aducă mari satisfacţii, însă riscaţi să vă îndepărtaţi de prieteni. Aveţi ocazia să rezolvaţi problemele familiei.

GEMENII (V.21.-VI.21.)
Traversaţi o perioadă favorabilă din toate punctele de vedere şi vă simţiţi în stare să depăşiţi orice dificultate. Aveţi ocazia să vă afirmaţi talentul artistic.

RACUL (VI.22.-VII.22.)
Aveţi ocazia să străluciţi în societate. Vă puteţi afirmă pe plan artistic şi intelectual. Faceţi cunoştinţă cu o persoană mai în vârstă, care vă poate ajuta mult, mai ales pe plan creativ.

LEUL (VII.23.-VIII.23.)
Aflaţi că trebuie să renunţaţi la o călătorie în interes personal, ceea ce vă nemulţumeşte. Vă sfătuim să treceţi cu calm peste acest moment.

FECIOARA (VIII.24.-IX.23.)
Aveţi posibilitatea să vă apropiaţi mai mult de persoana iubită. Dacă se iveşte ocazia să plecaţi într-o excursie, vă recomandăm să nu ezitaţi. Sunteţi original, iar cei din jur vă primesc bine ideile.

BALANŢA (IX.24.-X.23.)
În cursul dimineţii, primiţi un cadou. De asemenea, s-ar putea ca un grup de prieteni să vă invite la o petrecere. Aveţi o capacitate de comunicare deosebită.

SCORPIONUL (X.24.-XI.22.)
Puteţi să vă asumaţi noi responsabilităţi sau să începeţi o activitate nouă. Seriozitatea şi farmecul personal vă fac să străluciţi în societate.

SĂGETĂTORUL (XI.23.-XII.21.)
Deşi sunteţi foarte ocupat cu unele probleme personale, vă sfătuim să luaţi o mică pauză. Vă recomandăm să amânaţi schimbările planificate pentru azi şi să vă deconectaţi.

CAPRICORNUL (XII.22.-I.20.)
Sunt şanse mari să se petreacă schimbări importante, care vă vor oferi mari satisfacţii. Aveţi succes datorită personalităţii puternice şi activităţii intelectuale susţinute.

VĂRSĂTORUL (I.21.-II.20.)
Deşi aveţi multe probleme de rezolvat, vă sfătuim să vă menajaţi sănătatea. Încercaţi să vă odihniţi mai mult! În casă, aveţi ocazia să faceţi schimbări importante.

PEŞTII (II.21.-III.20.)
Aveţi mari şanse să vă împliniţi speranţele şi visele. Dimineaţă puteţi începe o activitate artistică. De asemenea, s-ar putea să plecaţi într-o călătorie.

„Jurnal arădean" vă ascultă

De luni până joi, între orele 11.00-13.00, la telefonul 0257.212.055, redactorul nostru vă stă la dispoziţie.

ARAD. Ion C., care locuieşte în municipiu, este revoltat de faptul că, deşi arădenii selectează deşeurile, compania de salubritate le adună pe toate împreună. „În faţa şcolii Aron Cotruş din Grădiştе sunt amplasate tomberoanele de gunoi pentru colectarea selectivă a deşeurilor. Noi selectăm gunoaiele pe categorii înainte să le ducem la tomberoane. Dar cei de la firma de salubritate le golesc pe toate la un loc. Ce rost mai are să le colectăm separat? E bătaie de joc la adresa noastră", crede arădeanul.

E.C., care locuieşte în Arad, este nemulţumită de cei care au gândit legea prin care apa de ploaie să fie impozitată. "<Omul> care a inventat impozit pe apa de ploaie să nu uite să impoziteze şi aerul pe care îl respirăm", a declarat, ironic, cititoarea noastră.

Z.C., care locuieşte în Piaţa Avram Iancu din municipiu, a vrut să atragă atenţia asupra faptului că muzica de la Oktober BierFest a fost dată mult prea tare. „Pe cel care a aprobat aşa nivel al volumului muzicii l-aş fi legat în faţa boxelor, să audă ce tare merg. Noi, cei care locuim aici, avem şi noi drepturile noastre. Muzica a mers tare până în jurul orei 23:30 în fiecare seară", spune arădeanul.

JA-A.G.

Curs valutar

Denumirea valutei	BNR	BCR		BRD		Intesa Sanpaolo Bank		Banca Românească		Patria Bank		Alpha Bank		Casa de schimb LUXOR		Casa de schimb TRESOR	
		C	V	C	V	C	V	C	V	C	V	C	V	C	V	C	V
Euro	4,66	4,59	4,74	4,59	4,73	4,61	4,70	4,63	4,70	4,63	4,69	4,64	4,69	4,65	4,67	4,64	4,65
Dolar SUA	4,03	3,94	4,12	3,95	4,10	3,98	4,07	4,00	4,06	3,98	4,07	3,99	4,07	4,01	4,05	4,00	4,05
Forint	0,0144	0,0139	0,0151	0,0141	0,0147	00143	0,0148	-	-	0,0142	0,0146	-	-	0,0143	0,0144	0,0143	0,0144
Gram aur	159																

Vremea

Miercuri, 17 octombrie

www.aradon.ro

8° LA ORA 6 — temperaturile se vor situa între 7 şi 8 grade. Vântul va sufla cu 6-10 km/h dinspre E.

24° LA ORA 18 — temperaturile se vor situa între 23 şi 24 grade. Vântul va sufla cu 1-6 km/h dinspre ESE.

Ziua precedentă

Arad	7–24	Umiditate:	27%
Lipova	7–24	Presiune:	1023 mb
Chişineu-Criş	7–24	Precipitaţii:	0%
Săvârşin	6–23	Vânt:	8 km/h
Sebiş	6–23	Direcţie vânt:	ESE

Soarele

Răsare: 07:54
Apune: 18:46

FAZELE LUNII

9.10 · 16.10 · 24.10 · 31.10

Azi

Temperaturile se vor situa între 8 şi 24 grade. Vântul va sufla cu 6-10 km/h, dinspre E-ESE.

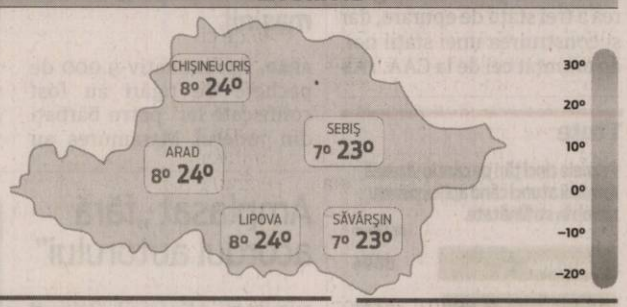

MIERCURI	JOI	VINERI	SÂMBĂTĂ
8° 24°	9° 24°	8° 22°	7° 20°
parţial înnorat	în mare parte senin	nori şi soare	parţial însorit

Calendar

Biserica ortodoxă: Sf. Prooroc Oseea; Sf. Cuv. Mc. Andrei Criteanul (Post)
Biserica greco-catolică: Sf. pf. Osea; Sf. cuv. m. Andrei din Creta
Biserica romano-catolică: Ss. Ignaţiu din Antiohia, ep. m. ; Osea, profet

Prognoză pentru trei zile

Temperaturile minime vor fi cuprinse între 7 şi 9 grade, iar cele maxime între 20 şi 24 grade.

Temp.minime: 7–9°C
Temp.maxime: 20–24°C

JURNAL ARĂDEAN
B-dul Revoluţiei nr. 62, Arad

BRAT Auditat de BRAT

Reclamaţii difuzare: 0257.241.151

Şef departament publicitate şi departament difuzare: Cristian Sulinţan
Secretariat: 0257.212.090 (centrala), fax - 0257.212.012
Marea publicitate: 0257.280904
Mica publicitate: 0257.210775; B-dul Revoluţiei, nr. 81
Tiparul executat la: Tipografia Inform Média Lapkiadó Kft

Redactor şef: Adriana Barbu (8416) Responsabil de număr: Alin Gherasim
Secretar general de redacţie: Gabriela Groza (8423); Departamente: Eveniment: Alin Gherasim (8417), Ioana Costaş (8414); Valentin Goran (8405); Economic: Andreea Pintea (8415); Social: Diana Duţu (8413); Sport: Daniel Scridon (8424), Leo Sfăra (8422), Dan Lazăr (8406); Cultură: Eugen Rogojan.
Tehnoredactare: Ghizela Şerban (8409), Munteanu Daniel (8411).
REDACŢIE: tel. 0257.212.090 (centrala); fax 0257.212.012, 0257.228.592; e-mail: redactia.jurnalaradean@informmedia.ro, adevaruldearad@informmedia.ro, publicitate.jurnalaradean@informmedia.ro, publicitate.adevarul@informmedia.ro

Au dispărut muncitorii de pe şantierele din Arad!

Monitorizăm două şantiere din Micălaca. Două zile, o săptămână distanţă între ele. Pe un şantier nu am găsit niciun muncitor. Pe celălalt trei!

ARAD. În data de 8 iunie vă anunţam că a fost pusă parafa pe documente, fapt confirmat în cadrul întâlnirilor cetăţeneşti organizate de Primărie pe tema realizării megaproiectului de regenerare urbană (în valoare de peste 5 milioane de euro) pentru zona Miorița, Zona 300 și Zona 500 din cartierul Micălaca. Puţin mai târziu, angajaţii SC PorrCosntruct au început concomitent să lucreze în mai multe locaţii în Micălaca şi... nu au fost puţini. Putem afirma că am fost luaţi prin surprindere de atâţia muncitori şi utilaje la un loc. Aproape că nu ne venea să credem ce vedem. Minunea nu a ţinut, însă, mult.

Două şantiere fără muncitori

Aşa cum ne-am obişnuit din păcate când vine vorba de şantierele din România, muncitorii au început în forţă lucrarea. Ce a urmat însă e trist. Acum, de pildă, în aceste zile, în care vremea este una superbă, nici ţipenie de muncitor pe şantier! Am ales aleatoriu două şantiere pe care le urmărim de două săptămâni. Este vorba de şantierul unde va fi realizată parcarea de tip FastParc, situată în Zona 300 între Bulevardul Nicolae Titulescu şi strada Alexandru Negură, şi Zona Miorița în dreptul blocurilor 120, între șina de tren și strada Miorița. Din păcate, pe şantierul unde va fi construită parcarea nici săptămâna trecută şi nici în această săptămână nu am văzut niciun muncitor. Vremea a fost superbă, degeaba. Totul a rămas nemişcat de la o săptămână la alta iar muncitori a fost imposibil de găsit aici. Pe celălalt şantier, din spatele blocurilor de pe strada Miorița, unde am văzut la început cei mai mulţi muncitori şi utilaje, luni, 15 octombrie, erau prezenţi doar trei muncitori, pe care i-am şi felicitat şi le-am urat spor la lucru. Erau singurii pe care noi i-am găsit lucrând. **JA-V.G.**

Noi vom fi prezenţi

Nu ştim unde sunt muncitorii, în cazul celor două şantiere indicate mai sus, de ce nu se lucrează acum aici, în condiţiile în care vremea permite acest lucru, însă vă asigurăm că noi vom continua aceste vizite până când va veni frigul şi muncitorii vor avea motiv întemeiat să nu fie pe şantier.

Apa, tratată cu bani europeni

Compania de Apă a câştigat un proiect european prin care va îmbunătăţi trei staţii de epurare şi va construi una nouă.

ARAD. Compania de Apă Arad ne-a obișnuit cu proiecte europene. Potrivit declarațiilor conducerii societății, peste 100 de milioane de euro au fost atrase în ultimii ani de companie, bani care au fost investiți în rețele de apă potabilă, canalizare și stații de pompare ori de epurare. Recent, CAA a câștigat încă un proiect european, de această dată pe programul transfrontalier Interreg RO-HU. Iar valoarea acestui proiect nu este deloc de neglijat: patru milioane de euro, dintre care trei milioane vor ajunge la Compania de Apă Arad, iar un milion la Compania de Apă Szeged. „Vorbim despre un proiect comun care își propune îmbunătățirea calității apei râurilor Mureș și Crișul Alb în patru puncte de măsurare, prin investiții la patru stații de epurare", a anunțat Gheorghe Bănățean, directorul general al CAA, în cadrul unei conferințe de presă la care au mai fost prezenți Iustin Cionca, președintele Consiliului Județean Arad, Sergiu Bîlcea, vicepreședintele aceleiași instituții, și Vasile Borha, director operațional al Companiei de Apă.

Au anunţat proiectul FOTO: A.G.

Patru în Arad

După cum spuneam, cele trei milioane de euro vor fi folosite pentru lucrări de modernizare la trei stații de epurare existente deja în Arad, în timp ce o a patra stație va fi construită de la zero. „Vor fi retehnologizate stațiile de epurare din Ineu și din Arad, va fi modernizată stația de epurare din Lipova și va fi construită o stație de epurare nouă în Gurahonț", a explicat Bănățean. Întrebat dacă lucrările de la stația de epurare din Arad vor rezolva o parte a mirosului groaznic care cuprinde cartiere întregi din orașul nostru, directorul de la Apă a spus că „va reduce cantitatea și umiditatea nămolului, deci va avea efect și asupra acestei probleme". **JA-A.G.**

Mirosul, prin alt proiect

Gheorghe Bănățean a mai precizat că problema mirosului pestilențial va fi rezolvată prin alt proiect european. „Vom realiza o stație de incinerare, care va combate problema mirosului, dar asta pe alt proiect european", a anunțat Bănățean.

Probă inedită de rezistenţă: maşină pe acoperiş!

Un constructor din judeţul Arad a decis să demonstreze în acest fel cât de solid e acoperişul fără grinzi.

LIVADA. O idee mai puţin obişnuită a unui constructor din Arad. Ca să demonstreze rezistența unui acoperiș, omul a urcat pe casă o mașină. Și asta doar ca să îi demonstreze proprietarului că tehnica de îmbinare a lemnului folosită este una nu doar eficientă, ci și foarte solidă. De câteva zile, autoturismul de 1.000 de kilograme stă ancorat pe acoperiș și, culmea, acesta rezistă!

Constructorul a folosit o tehnică de îmbinare a lemnului deprinsă în Austria, acolo unde a muncit mai multă vreme. Mai exact, scândurile au fost fixate în cant și nu au fost utilizate grinzi groase, așa cum se obișnuiește în ridicarea caselor în România. Modalitatea de construire a acoperișului nu presupune neapărat o economie în bani, ci una de timp. Dacă un acoperiș ridicat în stil clasic se construiește în două săptămâni, scândurile fixate în cant pot fi gata într-o singură zi.

Demonstrația constructorului a dat roade. Mașina stă de câteva zile bune pe acoperișul casei din comuna Livada iar proprietarul s-a lăsat convins să accepte ideea. După această demonstrație, chiar și cei mai sceptici localnici s-au lăsat convinși iar unii sunt hotărâți să urmeze aceeași metodă atunci când își vor construi o casă. **JA-V.O.**

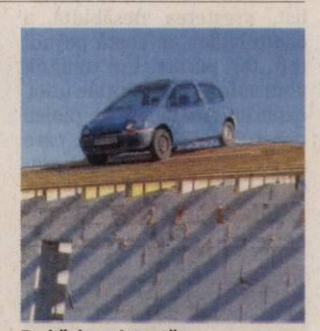

Probă de rezistenţă FOTO: V.O.

Un tramvai numit dorinţă... pe linia 3 FOTO: JA

„Tramvaie fantomă" pe linia 3 din municipiu

Un incident rutier a „paralizat", luni după-amiază, circulaţia tramvaielor spre Gara Aradul Nou.

ARAD. V-am prezentat „filmul" unei seri în care arădenii plătitori de bilete și abonamente au fost tratați în bătaie de joc. Fără a ne erija în specialiști, ne întrebăm ce a fost în mintea celui aflat în dispeceratul CTP luni seara? Dacă nu s-a găsit un autobuz liber pentru ruta Piața Romană-Gara Aradul Nou, de ce acele Imperio cu numărul 1 nu au fost trimise pe linia 3, pentru a decongestiona traficul de călători?

Răspuns ulutor

Am adresat aceste întrebări directorului CTP Arad, Claudiu Godja, care ne-a „pasat" spre Doru Neacșiu, șeful Serviciului Circulație CTP. În încercarea de a minimaliza incidentul și de a o scoate basma curată pe dispecera de serviciu, reprezentantul CTP ne-a oferit un răspuns uluitor. „La ora 16,21 a avut loc o tamponare la Podgoria, care a dat peste cap circulația tramvaielor. La reluarea circulației, la Făt Frumos, la capăt de linie, s-au adunat patru tramvaie cu numărul 3, iar dispecera a decis să nu le dea drumul în coloană, ci să le intercaleze, un 1 și un 3. Cel puțin așa apare pe grila de circulație de luni seara" - a spus Neacșiu.

I-am explicat că nici vorbă să fi trecut vreun tramvai cu numărul 3 - numai dacă nu s-au inventat la Arad tramvaiele zburătoare, care să fi trecut peste stația Piața Romană - și că problema s-ar fi putut rezolva simplu, acesta ne-a declarat: „Eu vă spun ce apare pe grila de circulație. Că pe traseu au fost două tramvaie cu numărul 1 și alte două, cu numărul 3. O să mai verific, o să o trag de urechi pe dispecer. Dacă la autobuze avem un sistem de monitorizare a traficului, la tramvaie nu putem decât să mergem pe grila de circulație și foaia de parcurs".

În privința trimiterii unui autobuz pe linia 3 barat, reprezentantul CTP a spus că la ora aceea era imposibil (!?), toate mijloacele de transport fiind pe trasee. **JA-D.S.**

Consultaţii stomatologice gratuite pentru copii

Au fost oferite la Şcolile „M. Eminescu" şi „N. Bălcescu", prin Programul Zâmbete Colgate.

ARAD. 180 copii de clasele 0-IV au beneficiat în acest sfârșit de săptămână de consultații stomatologice gratuite oferite prin Programul Zâmbete Colgate. Consultațiile au fost oferite sâmbătă, 13 octombrie, la Școala Gimnazială „Mihai Eminescu" și duminică, 14 octombrie, la Școala Gimnazială „Nicolae Bălcescu". Pe lângă consultații, copiii au avut parte de lecții de igienă orală, oferite de voluntarii Crucii Roșii Arad și desfășurate în prezența părinților, dar și de o zonă de joacă unde l-au întâlnit pe îndrăgitul Doctor Măseluță.

„Programul Zâmbete Colgate s-a desfășurat cu succes în Arad, un total de aproape 180 copii participând în cele două școli, Școala Gimnazială «Mihai Eminescu» și Școala Gimnazială «Nicolae Bălcescu». Copiii au fost foarte interesați de lecțiile de igienă orală prezentate de voluntari și au trecut cu brio peste consultațiile stomatologice oferite de cei trei medici dentiști prezenți. Mulțumim Colgate pentru acest proiect care a ajuns în Arad pentru a doua oară, mulțumim voluntarilor care au fost alături de copii și părinți și, totodată, mulțumim Inspectoratului Școlar Județean Arad și cadrelor didactice care s-au implicat în organizare" - a declarat Iudita Cuvineanu, director al filialei județene de Cruce Roșie Arad. **JA-D.D.**

Monumentul, amplasat „fără acordul expres al autorului"

Pentru aceasta, Ministerul Culturii a obţinut avizul Oficiului Român pentru Drepturile de Autor.

BUCUREŞTI. Ministrul Culturii și Identității Naționale, George Ivașcu, a subliniat că a fost obținut avizul Oficiului Român pentru Drepturile de Autor (ORDA) pentru amplasamentul Monumentului Marii Uniri de la Arad. Declarația a fost făcută luni, 15 octombrie, în plenul Camerei Deputaților, cu ocazia dezbaterilor prilejuite de moțiunea simplă depusă de PNL împotriva sa, intitulată „PSD îngroapă cultura chiar în anul celebrării Centenarului".

„În cazul Monumentului Marii Uniri de la Arad, la preluarea mandatului am constatat o situație extrem de complicată. S-a realizat o evaluare completă a întregii situații, în toate dimensiunile ei tehnice, juridice, administrative și de patrimoniu. Astăzi s-a stabilit noul amplasament (în proximitatea Consiliului Județean-n.r.), s-a obținut avizul de la ORDA, pentru ca Ministerul Culturii, în calitate de proprietar al monumentului să poată să amplaseze monumentul fără acordul expres al autorului" - a spus George Ivașcu. **JA-D.D.**

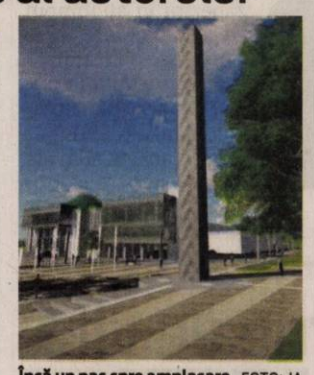

Încă un pas spre amplasare FOTO: JA

(Sute de) Elevi cu Cerinţe Educative Speciale

Şcolile din judeţul Arad au înscrişi 1.379 de elevi catalogaţi ca fiind cu Cerinţe Educative Speciale.

ARAD. Aproape 1.400 de tineri cu vârste între 3 și 26 de ani, catalogați ca fiind cu cerințe educative speciale, sunt integrați în învățământul de masă și în cel special, în județul Arad. Dintre aceștia, 497 sunt înscriși în învățământul special, la Centrul Școlar pentru Educație Incluzivă, Liceul Special „Sfânta Maria" Arad, Liceul Tehnologic „Sava Brancovici" Ineu și Școala Specială „Raza de soare" Arad. Cei mai mulți au vârste cuprinse între 7 și 14 ani.

În ceea ce privește numărul elevilor cu CES integrați în învățământul de masă, aceștia sunt 846 la număr, cei mai mulți având vârste între 7 și 14 ani (687), urmați de cei între 14 și 18 ani (123), alții 33 având vârste între 3 și 7 ani, iar ceilalți 3 între 18 și 26. Conform datelor celor de la Inspectoratul Școlar Județean Arad, cei mai mulți elevi integrați în învățământul de masă sunt la Școala Gimnazială Sântana (54), Liceul Tehnologic „Stefan Hell" Sântana (38), respectiv Școala Gimnaizală Nr.2 Curtici (37).

Elevii cu Cerințe Educative Speciale sunt cei cu disfuncții sau deficiențe de natură intelectuală, senzorială, psihomotrică, fiziologică sau apărute ca urmare a unor condiții psihoafective, socioeconomice sau de altă natură. Aceste situații solicită abordarea actului educațional de pe poziția capacității elevului respectiv, acesta având nevoie de un program de învățare special creat. **JA-E.R.**

JURNAL ARĂDEAN

Stanca: „Plătim nota incompetenţei guvernului”

Liberalul Dorin Stanca atrage atenţia asupra împrumuturilor pe care intenţionează să le facă Ministerul Finanţelor.

> Opriţi experimentele nesăbuite pe poporul român!
> DORIN STANCA

ARAD. Vicepreşedintele PNL Municipiul Arad, Dorin Stanca, a prezentat o măsură a Ministerului Finanţelor Publice prin care se doreşte contractarea unor împrumuturi. „Prima întrebare pe care ne-o punem în faţa acestei iniţiative: nu avem bani? De ce trebuie să împrumutăm dacă mesajul ce ni se comunică în mod constant de către guvern este că avem parte de o creştere economică fără precedent? Dincolo de declaraţiile populiste, măsurile concret iniţiate de guvern confirmă că niveluri record de creştere economică sunt doar pe hârtie, astfel încât ne trezim fără bani la bugetul de stat. Aşa cum am atras atenţia în mai multe rânduri, ca specialist, creşterea nesăbuită a cheltuielilor ne costă pe noi toţi. Din păcate, toţi românii vom suferi consecinţele unor experimente făcute pe pielea noastră de guvernanţii care au o educaţie economică precară.

Nota de plată ne este înmânată nouă, tuturor să o plătim. Incompetenţa guvernului ne costă pe toţi! Creşterea nesustenabilă a cheltuielilor pentru anumite categorii privilegiate maschează, de fapt, gâfâielile unei economii despre care s-a spus că este în creştere. Cum va folosi statul banii? Sumele împrumutate vor fi destinate refinanţării datoriei publice şi finanţării deficitului bugetului de stat. Deci, dincolo de ceea ce ne spun guvernanţii noştri privitor la economia care duduie, constatăm că, în realitate cheltuim mai mult decât producem, iar acest deficit trebuie acoperit. Mai mult, sumele ce se doresc a fi atrase acum sunt mai mari decât cele atrase în luna septembrie, avem nevoie de mai mulţi bani pentru a acoperi găurile produse de cheltuielile nejustificate. Deci producem tot mai puţin, în timp ce cheltuim tot mai mult”, a explicat Dorin Stanca.

Dorin Stanca FOTO: JA

Despre creşterea economică, Stanca a completat „este fragilă şi înşelătoare, pentru că se bazează pe consum şi aproape deloc pe aportul producţiei”. „Avem nevoie de un Guvern responsabil, cu o viziune de dezvoltare prin susţinerea investiţiilor, care poate asigura o creştere economică pe termen lung. Mesajul meu este cât se poate de clar pentru guvernanţi «Stop diletantismului! Opriţi experimentele nesăbuite pe poporul român!»”, a conchis Stanca, vicepreşedinte PNL Municipiul Arad. **JA-A.P.**

În memoria sârbilor dispăruţi

Prefectul Florentina Horgea a participat la ceremonia de comemorare a interniştilor sârbi dispăruţi în lagărul din Cetatea Aradului.

Prefectul Florentina Horgea la comemorarea sârbilor FOTO: FAN

ARAD. Acum 104 ani, mii de etnici sârbi mureau în lagărul din Cetatea Aradului. Sârbii erau văzuţi la acea vreme ca fiind „potenţiali duşmani ai habsburgurilor” şi astfel s-a ajuns ca ei să fie deportaţi şi duşi în lagărul din Cetate.

În memoria interniştilor sârbi dispăruţi în lagărul din Cetatea Aradului a avut loc marţi, 16 octombrie, un ceremonial militar şi religios. „Fiecare naţiune are o datorie permanentă faţă de eroii săi, şi în aceeaşi măsură, fiecare naţiune are obligaţia morală de a respecta dreptul celorlalte de a-şi onora proprii eroi aşa cum cred de cuviinţă. Românii şi sârbii sunt două naţiuni prietene, pe care le leagă multe momente istorice în care au avut obiective similare. România sărbătoreşte în acest an Centenarul Marii Uniri, cel mai mare proiect de ţară pe care l-am văzut înfăptuit prin jertfa celor care au pierit în Primul Război Mondial. Tot atunci, în acei ani, cetăţenii sârbi pe care îi comemorăm şi astăzi au avut de pătimit şi s-au sacrificat pentru idealul lor naţional. Ca Prefect al Judeţului Arad şi reprezentant al Guvernului României salut cu deosebit respect şi sprijin iniţiativa guvernului sârb de a organiza aceste ceremonii în memoria eroilor sârbi care au îndurat suferinţe cumplite şi au pierit în luptă pentru ţara lor. Astăzi îi omagiem împreună pe eroii sârbi care au pătimit în Cetatea Aradului, un gest frumos care trebuie să însemne mai mult decât o obligaţie pentru fiecare dintre cele două părţi”, a punctat prefectul Florentina Horgea. **JA-A.P.**

Alături de sârbi

La evenimentul organizat de Consulatul General al Republicii Serbia a participat şi Claudia Boghicevici, vicepreşedinte al Consiliului Judeţean Arad, alături de consulul general al Republicii Serbia la Timişoara şi preşedintele Uniunii Sârbilor din România.

Todor: „Falcă şi-a bătut joc de arădeni”

Deputatul Adrian Todor susţine că primarul Gheorghe Falcă a refuzat de doi ani să majoreze subvenţia la energia termică.

ARAD. Respingerea proiectelor iniţiate de consilierii locali PSD privind dublarea subvenţiei la energia electrică este aspru criticată de Adrian Todor, deputat PSD de Arad. „De doi ani de zile ne luptăm în Consiliul Local Municipal Arad să creştem subvenţia la energia termică, pentru că avem un preţ enorm de mare la gigacalorie, fiind în top la nivel de ţară, la acest capitol. Timp de doi ani, Gheorghe Falcă şi consilierii PNL şi-au bătut joc de arădeni, refuzând să accepte propunerile noastre, astfel că cetăţenii au fost nevoiţi să scoată din buzunar sume mari de bani, lună de lună, pentru a plăti căldura şi apa caldă. Acum, Gheorghe Falcă are nevoie din nou de voturile arădenilor, la alegerile europarlamentare, visând să ajungă la Bruxelles, aşa că încearcă să cumpere aceste voturi cu banii aceloraşi arădeni de care şi-a bătut joc în ultimii doi ani. În realitate însă, proiectul iniţiat de Gheorghe Falcă nu le va aduce nimic în plus cetăţenilor care primesc căldură şi apă caldă de la CET, aceştia plătind acelaşi preţ pentru gigacalorie ca şi anul trecut, în timp ce sumele suplimentare suportate de la bugetul local vor fi virate în conturile CET, pentru a acoperi pierderile tot mai mari, care se acumulează în fiecare an. Tocmai de aceea, consilierii PSD vor propune o majorare a subvenţiei astfel încât preţul de 273 de lei al gigacalorie să scadă, astfel încât şi arădenii să simtă în buzunare majorarea subvenţiei, nu doar CET-ul falimentar. Credem că un preţ corect pentru gigacalorie ar fi 225 de lei, acelaşi preţ pe care l-a stabilit şi Consiliul Local Municipal Oradea, iar consilierii PSD vor face o propunere în acest sens în şedinţa CLM”, spune deputatul PSD Arad Adrian Todor. **JA-A.P.**

Adrian Todor FOTO: JA

Reabilitare de drum, pe bani de la Guvern

HĂLMAGIU. Preşedintele PSD Hălmagiu, Flavius Oncu, mizează pe seriozitatea operatorului privat care a câştigat licitaţia ce vizează reabilitarea tronsonului Ioneşti - Vârfurile, parte a DN76. Reabilitarea drumului se realizează din fonduri guvernamentale.

„Nu putem decât să sperăm că asocierea de firme care şi-a adjudecat contractul prin licitaţie va da dovadă de responsabilitate, va respecta termenul contractual şi mai presus de orice va livra o lucrare de calitate. Perioada de execuţie a lucrărilor este de 12 luni de la data începerii, iar perioada de garanţie va fi de 60 luni. Discutăm despre aproximativ 14 km de drum, preţul de execuţie fiind de 56 milioane euro iar finanţarea una guvernamentală. Operatorul privat are obligaţia contractuală de a pregăti pe moment pentru iarnă porţiunea de drum vizată, urmând ca aceleaşi companii să îi revină şi responsabilitatea deszăpezirii în anotimpul rece. Lucrările propriu-zise de reabilitare vor debuta în primăvară”, spune preşedintele PSD Hălmagiu Flavius Oncu. **JA-A.P.**

Flavius Oncu FOTO: JA

Reţeta zilei

Vinete umplute cu carne de vită

INGREDIENTE: 4 vinete, 2 cepe, 500 g carne tocată de vită, o linguriţă scorţişoară, 2 linguriţe oregano uscat, 50 g mozzarella, 2 linguri ulei, 2 roşii bine coapte, sare, piper.

MOD DE PREPARARE: Vinetele spălate se taie în două pe lung şi se scoate miezul care se toacă mărunt. Miezul vinetelor şi ceapa curăţată şi tocată fin se călesc în ulei. După ce s-a înmuiat ceapa, se adaugă carnea de vită, se desface cu lingura şi se lasă 5 minute pe foc. Se presară scorţişoara, oregano, sarea, piperul, se amestecă, se adaugă roşiile fără miez şi se mai lasă 5 minute pe foc.

Se umplu vinetele, se dau 25 de minute la cuptor şi, cu 5 minute înainte de a fi gata, se pune mozzarella. Se mai ţin la cuptor câteva minute.

Poftă bună!

Pentru mai multe reţete intră pe www.culinar.ro

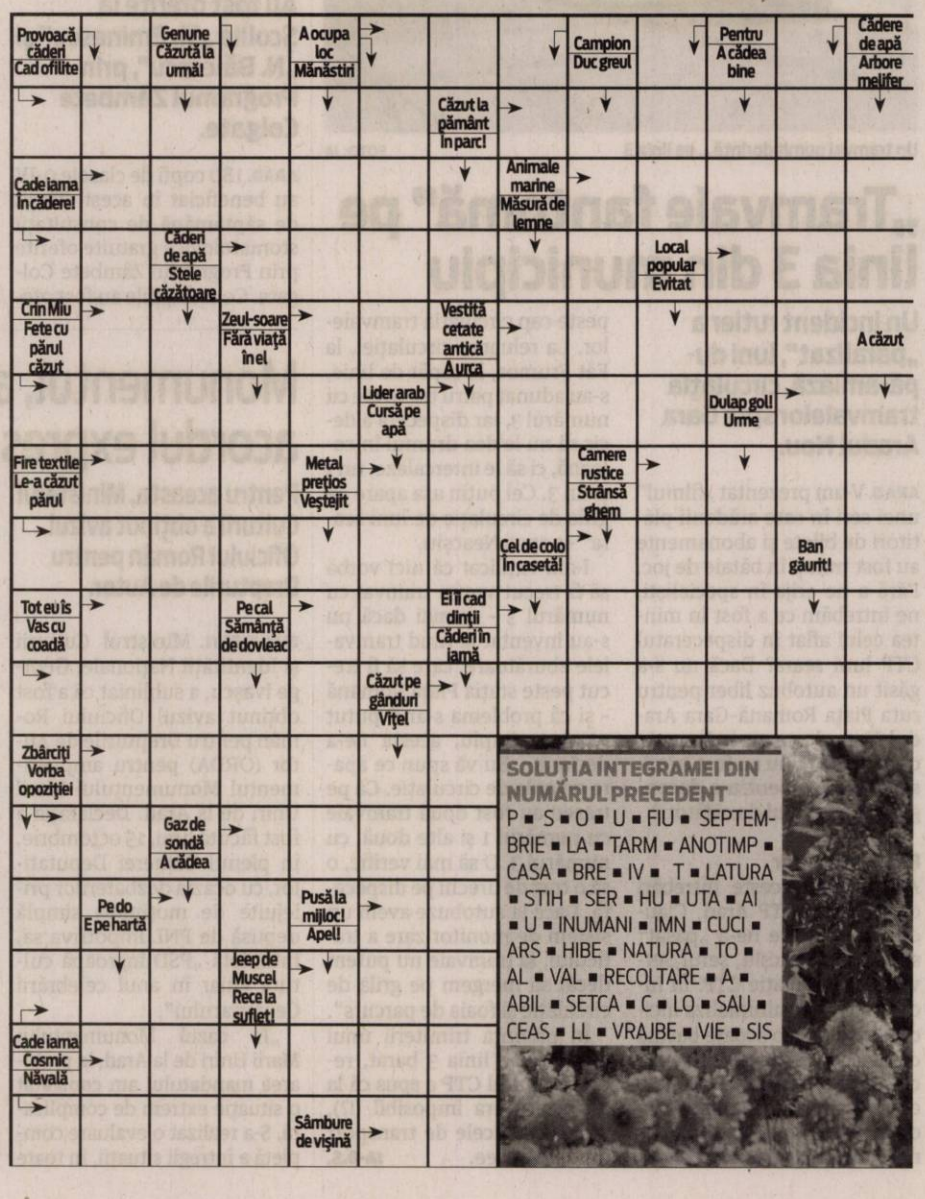

SOLUŢIA INTEGRAMEI DIN NUMĂRUL PRECEDENT

P ■ S ■ O ■ U ■ FIU ■ SEPTEMBRIE ■ LA ■ TARM ■ ANOTIMP ■ CASA ■ BRE ■ IV ■ T ■ LATURA ■ STIH ■ SER ■ HU ■ UTA ■ AI ■ U ■ INUMANI ■ IMN ■ CUCI ■ ARS ■ HIBE ■ NATURA ■ TO ■ AL ■ VAL ■ RECOLTARE ■ A ■ ABIL ■ SETCA ■ C ■ LO ■ SAU ■ CEAS ■ LL ■ VRAJBE ■ VIE ■ SIS

Întâlnire economică bilaterală la Békéscsaba

Preşedintele CCIA Gheorghe Seculici a participat la Conferinţa Economică de Relaţii Externe şi Parteneriat Maghiar-Român.

BÉKÉSCSABA. Preşedintele CCIA Arad Gheorghe Seculici a participat la Conferinţa Economică de Relaţii Externe şi Parteneriat Maghiar-Român, organizată în oraşul Békéscsaba de Secţiunea Maghiară-Română a Camerei de Comerţ şi Industrie a Ungariei împreună cu Camera de Comerţ şi Industrie a judeţului Békés. „Salut perseverenţa secţiunii maghiaro-română a Camerei de Comerţ şi Industrie Ungară şi a Camerei de Comerţ şi Industrie a judeţului Békés de a menţine tradiţia organizării acestei Conferinţe Economice de Relaţii Externe Bilaterale. Ungaria este unul dintre partenerii tradiţionali ai României, iar rezultatele cooperării economice româno-ungare sunt excelente, fie că vorbim despre comerţ, investiţii sau cooperare transfrontalieră. Sper să vedem tot mai multe companii ungare interesate în valorificarea potenţialului de cooperare cu toate regiunile României", declară Gheorghe Seculici, preşedintele Camerei de Comerţ Arad.

Gheorghe Seculici FOTO: FAN

În cadrul conferinţei au fost dezbătute legăturile economice comerciale bilaterale, posibilităţile şi oportunităţile de afaceri, activităţile de economie externă, respectiv posibilităţile de abordare a proiectelor transfrontaliere şi nu numai, în vederea întăririi legăturilor comerciale ale mediului de afaceri din cele două ţări.

Evenimentul a fost moderat de preşedintele Camerei de Comerţ şi Industrie a Judeţului Békés, dr. Orosz Tivadar. Ambasadorul României la Budapesta, Marius Lazurcă şi secretarul general al Camerei de Comerţ şi Industrie a Ungariei, Dunai Péter au avut o intervenţie cuprinzătoare pe marginea relaţiilor economice româno-maghiare.

„Unul din obiectivele acestei conferinţe a fost accentuarea ideii de cooperare între regiuni, crearea unor parteneriate noi. Activităţile CCIA Arad sunt orientate înspre întărirea legăturilor comerciale ale mediului de afaceri arădean şi maghiar", a mai punctat Seculici. **JA-A.P.**

Succes în relaţiile cu China

O firmă producătoare de scutere electrice din Pecica va încheia un contract de parteneriat cu o firmă importantă din Shanghai.

Petru Antal alături de prof.univ.dr. Lizica Mihuţ şi preşedintele ConBrio, Anamaria Dragoş FOTO: A.P.

ARAD. Înfiinţarea Clubului Pro China la Pecica s-a dovedit a fi o măsură extrem de bună luată de Casa Româno-Chineză, prin preşedintele prof. univ.dr. Lizica Mihuţ. Condus de primarul Petru Antal, Clubul de la Pecica a impresionat încă de la deschidere - ocazie cu care a fost prezent la Arad şi fostul ambasador al Republicii Populare Chineze, E.S. Xu Feihong. „Încă de la început Clubul Pro China de la Pecica - primul club de acest gen din ţară, a primit laudele şi aprecierile partenerilor noştri din China, în special a ambasadorului E.S. Xu Feihong. Acum, când încep deja să apară şi rezultatele, putem să spunem fără ezitare că alegerea oraşului Pecica pentru acest club a fost decizia corectă", a punctat în cadrul unei conferinţe de presă prof.univ. dr. Lizica Mihuţ.

Colaborare economică

Prezent la conferinţă, primarul din Pecica, Petru Antal, a subliniat: „Clubul Pro-China este gândit să funcţioneze pe patru paliere, având un preşedinte şi patru coordonatori: viceprimarul Miodrag Stanoiov are obiectivele economia şi relaţia cu mediul de afaceri, consilierul local dr. Vasile Chifor, responsabil pentru cultură, directorul Casei de Cultură «Doru Ioan Petescu», prof. Eugenia Pete, coordonator în domeniul învăţământ şi consilierul local prof. Anca Chevereşan, responsabil de proiecte şi parteneriate".

Ei bine, pe partea economică se văd deja primele semne ale colaborării cu China. Vorbim de un parteneriat extrem de important între Pecica şi o companie din Shanghai. „Colaborarea va funcţiona între o firmă din Pecica, producătoare de scutere electrice, şi o companie din China, mai exact din Shanghai, pe partea de comercializare. Pentru noi este un pas foarte important. Vorbim de sute de locuri de muncă şi de bani la bugetul local din taxe şi impozite. Ne bucurăm să vedem rezultate concrete a relaţionării pe partea româno-chineză", a mai spus Antal. **JA-A.P.**

Casetă: 100 de scutere pe zi

Producţia de la Pecica ar urma să fie de aproximativ 100 de scutere pe zi. În ceea ce priveşte forţa de muncă, aproximativ 70% dintre angajaţi sunt din Pecica, iar restul sunt din Arad şi chiar din Timişoara.

Fonduri epuizate pentru fermele mici

ARAD. Agenţia pentru Finanţarea Investiţiilor Rurale a anunţat că fondurile europene nerambursabile alocate sesiunii din acest an prin intermediul Programului Naţional de Dezvoltare Rurală 2014 - 2020 (PNDR 2020) pentru dezvoltarea fermelor mici au fost epuizate înainte de data închiderii sesiunii. AFIR a primit online 6.372 de solicitări de finanţare în valoare totală de 95.580.000 euro, în condiţiile în care alocarea financiară stabilită pentru sesiunea anuală 2018 a submăsurii 6.3 „Sprijin pentru dezvoltarea fermelor mici" a fost de 47.790.000 euro. Sesiunea de primire a cererilor de finanţare a fermelor mici fost deschisă pe 1 august 2018 şi avea prevăzut ca termen limită de depunere data de 31 decembrie 2018. **JA-A.P.**

Vineri, Bursă specială pentru absolvenţi

AJOFM organizează o bursă specială pentru ca tinerii absolvenţi să îşi găsească un loc de muncă.

Absolvenţii sunt chemaţi la Bursă FOTO: A.P.

ARAD. Absolvenţii în căutarea unei slujbe sunt aşteptaţi la Bursa Locurilor de Muncă organizată de Agenţia Judeţeană pentru Ocuparea Forţei de Muncă Arad. Bursa va avea loc vineri, 19 octombrie, la Atrium Mall Arad, calea Aurel Vlaicu nr. 10 - 12 , cu începere de la orele 9:00. Evenimentul va fi unul naţional, urmând să aibă loc simultan la nivelul fiecăreia din cele 42 de agenţii teritoriale pentru ocuparea forţei de muncă. „Bursa locurilor de muncă pentru absolvenţi reprezintă o oportunitate pentru solicitanţii de locuri de muncă interesaţi de a cunoaşte mai bine piaţa muncii şi ofertele de locuri de muncă, existând posibilitatea interacţiunii directe între angajator şi solicitant. Obiectivul principal al evenimentului îl reprezintă creşterea gradului de ocupare, prin corelarea cererii cu oferta de locuri de muncă. Acţiunea urmăreşte în primul rând medierea directă între angajatori şi persoanele aflate în căutarea unui loc de muncă, respectiv încadrarea şomerilor pe locurile de muncă disponibile, iar pe de altă parte informarea clienţilor cu privire la măsurile destinate stimulării ocupării forţei de muncă de care pot beneficia gratuit prin intermediul Serviciului Public de Ocupare. Vor fi de asemenea prezentate facilităţile prevăzute de lege pentru angajatorii care încadrează şomeri, inclusiv noutăţile legislative în acest domeniu", a declarat Marinel Henteş, director executiv al AJOFM. **JA-A.P.**

Ziua produselor româneşti

ARAD. Producătorii autohtoni sunt răsplătiţi în fiecare an cu recunoaşterea celor din jur de Ziua naţională a produselor agroalimentare româneşti. Înfiinţată în 2017, această zi îşi propune de fapt să aducă în prim-planul agendei agroalimentare pe cei care cultivă, produc şi comercializează produse româneşti. Fiecare Direcţie Agricolă din ţară organizează diferite acţiuni prin care marchează această zi, având sprijinul Ministerului Agriculturii şi Dezvoltării Rurale.

La Arad, Direcţia pentru Agricultură şi Dezvoltare Rurală a ales ca în acest an să îi aducă în atenţia cumpărătorilor pe producătorii autohtoni din municipiu, dar şi din Beliu şi Sebiş. Reprezentanţii DADR Arad s-au deplasat în pieţele din cele trei Arad, Beliu şi Sebiş, au stat de vorbă cu producătorii şi, poate cel mai important, le-au oferit o pancartă cu mesajul „Produs agroalimentar românesc". Poate că gestul nu a fost unul mare, dar fiecare producător s-a bucurat să îşi expună mesajul, iar cumpărătorii putem spune că au fost mult mai bine informaţi cu privire la originea produselor pe care le achiziţionează.

Au promovat produsele româneşti FOTO: FAN

Ce este produsul românesc?

Articolul 2 al legii care reglementează această manifestare, menţionează că, în sensul prezentei legi, „prin produs agroalimentar românesc se înţelege produsul obţinut pe teritoriul naţional din materii prime de bază provenite în proporţie de 100% din fermele din România şi are inscripţionat pe etichetă drapelul României". **JA-A.P.**

Sute de muncitori la negru şi amenzi de peste 55.000 de euro

Sectorul construcţiilor este unul dintre cele mai „negre" sectoare din economia arădeană, o arată şi controalele ITM.

Contrucţiile, un sector cu riscuri FOTO: A.P.

ARAD. Controale aspre în domeniul construcţiilor. Inspectoratul Teritorial de Muncă Arad a demarat mai multe controale în construcţii, iar rezultatele nu au fost deloc îmbucurătoare: sute de muncitori fără acte şi amenzi de peste 55.000 de euro pentru angajatori.

Nereguli frecvente

„Inspectorii de muncă arădeni au desfăşurat acţiuni de control care vizează angajatorii şi lucrătorii care îşi desfăşoară activitatea în domeniul construcţiilor. Rezultatele controalelor efectuate de către Inspectoratul Teritorial de Muncă Arad au scos în evidenţă faptul că neconformităţile cele mai frecvente la nivelul judeţului Arad, legate de obligaţiile angajatorilor din domeniul construcţiilor, sunt încheierea contractului individual de muncă, utilizarea unor schele neconforme, lipsa echipamentelor de protecţie, precum şi lipsa instruirii şi informării lucrătorilor", au precizat reprezentanţii ITM Arad.

De la începutul acestui an şi până în prezent, ITM a aplicat, atât în domeniul relaţiilor de muncă, cât şi în domeniul securităţii şi sănătăţii în muncă, peste 100 de sancţiuni contravenţionale. Vorbim de amenzi cu o valoare totală de peste 250.000 de lei - peste 55.000 de euro. De asemenea, ITM a mai depistat peste 200 de persoane care munceau fără a avea forme legale de angajare.

ITM Arad a avertizat în repetate rânduri cu privire la riscurile muncii fără normele de securitate respectate, iar construcţiile sunt în topul sectoarelor cu accidente de muncă grave sau foarte grave. **JA-A.P.**

Circulaţie modificată în zona CET

DRDP Timişoara anunţă că mai trebuie făcute mici lucrări la pasaj, iar circulaţia în zonă s-a modificat total.

ARAD. Cristian Ispravnic, directorul DRDP Timişoara, a anunţat că societatea Tehnodomus mai are puţin de lucru la pasaj, proiectul nefiind finalizat în totalitate. „Datorită faptului că nu s-a circulat mai devreme pe pasaj, a rămas un rest de lucrări de executat care nu se puteau face sub trafic. Trebuie dezafectat accesul vechi spre CET şi spre groapa de gunoi. Până nu am pus în circulaţie noul traseu, nu s-au putut dezafecta acele drumuri de acces", a spus Ispravnic. Şi, dacă tot vorbim despre accese, trebuie să precizăm faptul că întreaga zonă a fost „redesenată" pentru şoferi. Cei care vin dinspre Nădlac şi vor să circule spre Deva urcă direct pe pasaj. Cei care vin dinspre Nădlac şi vor să vireze spre Curtici continuă să ruleze pe vechiul traseu până la intersecţia centurii cu Calea 6 Vânători. Aici trebuie să vireze la stânga. Cei care circulă dinspre Calea 6 Vânători sunt obligaţi să circule înainte, indiferent de direcţia în care vor să meargă. După traversarea intersecţiei, apar mai multe benzi de circulaţie spre toate direcţiile, inclusiv spre CET şi spre groapa de gunoi.

Un lucru foarte important se referă şi la priorităţi: cei care circulă dinspre Nădlac şi vor să vireze la stânga, spre Curtici, pe sub pasaj, au semnul „STOP" la intrarea în intersecţia cu 6 Vânători. În schimb, cei care vin dinspre Curtici spre Arad sau merg dinspre Arad spre Curtici, pe Calea 6 Vânători, au drum cu prioritate. Accesul dinspre 6 Vânători spre dreapta, spre liniile de cale ferată, este interzis, excepţie făcând riveranii, adică arădenii care au case în imediata apropiere a liniilor ferate. Peste ambele linii de cale ferată accesul va fi interzis în totalitate. În sfârşit, cei care circulă dinspre Deva spre Nădlac pot urca direct pe pasaj, dacă vor să traverseze oraşul, dar au şi o bandă de circulaţie pe care se pot încadra înainte de urcarea pe pasaj, dacă vor să vireze spre Curtici, spre CET sau spre groapa de gunoi. **JA-A.G.**

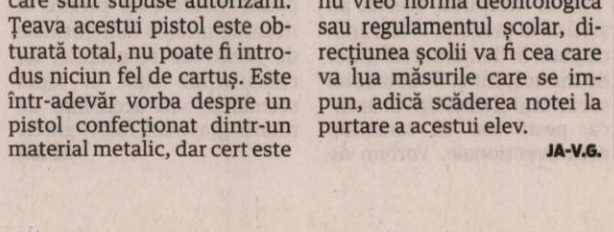

25 de bărbaţi, 12 femei şi 10 copii FOTO: FAN

Ascunşi într-un automarfar

E vorba de 47 de cetăţeni irakieni, iranieni şi palestinieni, depistaţi de poliţiştii de frontieră de la Nădlac II.

NĂDLAC. Poliţiştii de frontieră din cadrul Punctului de Trecere a Frontierei Nădlac II - Csanadpalota, cu sprijinul colegilor de la Inspectoratul Teritorial al Poliţiei de Frontieră Timişoara, au depistat luni 47 de migranţi - cetăţeni irakieni, iranieni şi palestinieni -, care au încercat să iasă ilegal din ţară, ascunşi în interiorul unui automarfar.

„În data de 15.10.2018, în jurul orei 6.00, la P.T.F Nădlac II - Csanadpalota, s-a prezentat la ieşirea din ţară, cetăţeanul turc Y.B, în vârstă de 36 de ani, conducând un automarfar înmatriculat în Turcia, însoţit de un conaţional Y.M, în vârstă de 25 de ani. Acesta transporta conform documentelor de însoţire a mărfii, porţelan pe ruta Turcia - Germania. Procedându-se la exploatarea datelor din analiza de risc specifică, poliţiştii de frontieră cu sprijinul colegilor din cadrul Inspectoratului Teritorial al Poliţiei de Frontieră Timişoara au efectuat controlul fizic al mijlocului de transport. Astfel, în interiorul camionului au fost descoperite ascunse, în remorca autovehiculului, printre cutiile cu marfă, 47 de persoane, dintre care 25 de bărbaţi, 12 femei şi 10 minori. Cu ocazia verificărilor preliminare, poliţiştii de frontieră au stabilit că cei în cauză sunt cetăţeni irakieni, iranieni, palestinieni şi un turc, majoritatea fiind înregistraţi ca solicitanţi de azil în România şi au declarat că doreau să ajungă într-un stat din vestul Europei" - arată reprezentanţii Poliţiei de Frontieră. **JA-D.D.**

Cercetaţi

Şoferii turci sunt cercetaţi acum sub aspectul săvârşirii infracţiunii de trafic de migranţi, iar cei 47 de migranţi pentru tentativă de trecere ilegală a frontierei de stat. La finalizarea cercetărilor se vor lua măsurile legale ce se impun.

A venit cu pistolul la şcoală

ARAD. Un elev de clasa a VIII-a de la Şcoala Gimnazială „Virgil Iovănaş", din Şofronea, a venit cu un pistol la şcoală. Tânărul s-a lăudat colegilor săi cu un pistol din metal. Nu a durat mult şi poliţiştii au aflat despre eveniment. „Arma respectivă nu face parte din categoria armelor care sunt supuse autorizării. Ţeava acestui pistol este obturată total, nu poate fi introdus niciun fel de cartuş. Este într-adevăr vorba despre un pistol confecţionat dintr-un material metalic, dar cert este că nu este funcţional. Noi am fost sesizaţi şi efectuăm cercetări. Vom supune pistolul expertizării pentru a ne confirma cele pe care noi le-am constatat şi urmează a fi dată o soluţie legală", a declarat Lorena Radu, purtătorul de cuvânt al IPJ Arad.

Dacă copilul a încălcat sau nu vreo normă deontologică sau regulamentul şcolar, direcţiunea şcolii va fi cea care va lua măsurile care se impun, adică scăderea notei la purtare a acestui elev. **JA-V.G.**

Viteză şi alcool la volan

Indisciplina în trafic şi conduita preventivă de care nu se ţine cont sunt principalii factori de producere a tragediilor pe şoselele din Arad.

Şoferii sunt tot mai indisciplinaţi FOTO: V.G.

ARAD. Dacă ieri vă spuneam de îngrijorarea noastră faţă de cele 570 de sancţiuni aplicate de poliţiştii din cadrul Inspectoratului de Poliţie Judeţean Arad şoferilor indisciplinaţi, în doar 72 de ore, din păcate suntem nevoiţi să revenim cu acest subiect chiar astăzi. La nici o zi distanţă vorbim din nou de şoferi grăbiţi, din care unul care a condus cu 140 de km/h în localitate (!), de un şofer care a primit patru ani de închisoare pentru infracţiuni la regimul circulaţiei rutiere, de un bărbat şi o femeie aflaţi la volan cu peste 1% alcool pur în aerul expirat şi de un tânăr de 22 de ani aflat la volan fără a deţine permis de conducere. Totul, în ultimele 24 de ore.

158 de sancţiuni în 24 de ore

În ultimele 24 de ore, poliţiştii rutieri au aplicat 158 de sancţiuni contravenţionale, în valoare totală de aproximativ 65.000 de lei. Dintre acestea, 50 au fost aplicate pentru depăşirea vitezei legale de deplasare, 108 pentru nefolosirea centurii de siguranţă, neacordare de prioritate şi efectuarea de depăşiri neregulamentare. Au fost reţinute 12 permise de conducere şi 8 certificate de înmatriculare.

Cu 140 de km/h în localitate

Faptele care au condus la sancţiunile amintite mai sus vorbesc de la sine. La Vinga, un şofer conducea cu 122 de km/h, iar celălalt cu 140 de km/h. Primul şofer, un tânăr de 27 de ani, din Mândruloc, a fost prins cu o viteză care depăşea 90 de km/h, iar cel de-al doilea, un bărbat de 33 de ani, din judeţul Timiş, a fost surprins conducând în aceiaşi localitate cu o viteză de 72 de km/h mai mare decât viteza maximă admisă. Cei doi conducători auto au fost sancţionaţi contravenţional, conform O.U.G. 195/2002, cu amendă în valoare de 1.305 lei, fiindu-le reţinut permisul de conducere pentru 90 de zile. Un alt tânăr, de 22 de ani, din Arad, a fost prins în timp ce conducea un autoturism pe strada Păşunii din municipiu, fără a avea permis de conducere. Tânărul s-a ales cu dosar de cercetare penală.

Femeie şi bărbat... băuţi

Alte contravenţii au dus şi ele la alte sancţiuni. Începem cu bărbatul de 32 de ani, din localitatea Satu Mic, care are de executat o pedeapsă cu închisoarea de 4 ani pentru săvârşirea de infracţiuni la regimul circulaţiei rutiere şi pentru care magistraţii Judecătoriei Ineu au emis un mandat de executare a pedepsei. Bărbatul a fost depus în Penitenciarul Arad. Continuăm cu o femeie de 37 de ani, din Horia, care a fost surprinsă în Horia la volanul unui autoturism având o alcoolemie de 1,05 mg./l. alcool pur în aerul expirat şi cu un bărbat de 61 de ani, din Şagu, fiind surprins conducând pe raza localităţii Fiscut cu o alcoolemie de 1,06 mg./l. alcool pur în aerul expirat. **JA-V.G.**

Patru bărbaţi arestaţi pentru trafic de ţigări

Urmărire ca în filme, urmată de o captură impresionantă de ţigări de contrabandă. Ţigările au zburat pe geamul maşinii.

Au fost prinşi de poliţişti FOTO: FAN

ARAD. Poliţiştii au încercat să îi intercepteze pe traficanţi, efectuând semnalul de oprire. Dar conducătorii celor două autovehicule şi-au continuat deplasarea, aruncând de-o parte şi de alta a drumului mai multe cutii. Procedând la inventarierea cutiilor aruncate, s-a constatat că acestea conţineau 179.800 fire ţigarete de diferite mărci, netimbrate sau timbrate necorespunzător, susceptibile că ar fi provenit din contrabandă. La aproximativ 1.500 de metri de locul în care au fost aruncate cutiile, a fost depistată şi una dintre maşinile traficanţilor. Aceasta era parcată şi încuiată în afara părţii carosabile.

A doua maşină, găsită mai târziu

Cu toate că au încercat să scape de oamenii legii cu maşina care le-a rămas, cei patru suspecţi au fost depistaţi în Ineu. Este vorba despre patru bărbaţi cu vârste cuprinse între 23 şi 33 de ani, toţi din judeţul Maramureş. În baza probatoriului administrat, suspecţii au fost prezentaţi magistraţilor cu propunere de arestare preventivă, faţă de cei patru fiind dispusă măsura arestului preventiv pentru o perioadă de 30 de zile, pentru săvârşirea infracţiunii de contrabandă. **JA-V.G.**

Sub coordonarea procurorului

Întreaga cantitate de ţigarete a fost indisponibilizată în vederea continuării cercetărilor. Poliţiştii continuă cercetările sub coordonarea procurorului de caz din cadrul Parchetului de pe lângă Judecătoria Gurahonţ.

Biciclist lovit pe trecerea de la Atrium Mall

Acesta a trecut pe roşu, pe trecerea de pietoni, pe bicicletă.

A fost lovit din cauza lui FOTO: FAN

ARAD. Un biciclist de 46 de ani a fost lovit de un şofer arădean de 37 de ani, lângă Atrium Mall, marţi, 16 octombrie, în jurul orei 9:30, pe trecerea pentru pietoni.

Biciclistul lovit de autoturism a făcut mai multe greşeli. Pe lângă faptul că a trecut pe culoarea roşie a semaforului, chiar dacă se afla pe trecerea pentru pietoni, acesta era şi pe bicicletă, fapt interzis de Codul Rutier. Conform surselor noastre, biciclistul emana un miros puternic de alcool.

Suspect de fractură la picior

La locul accidentului a sosit un echipaj al ambulanţei care l-a preluat pe biciclist şi l-a transportat la spital. „Pacientul nu a suferit răni grave. Vorbim de o contuzie forte de membru inferior cu suspiciune de fractură. Se află sub observaţia medicilor de la spital care efectuează investigaţii suplimentare", a declarat pentru Jurnal arădean/Aradon, dr. Mircea Merea, directorul medical al Serviciului Judeţean de Ambulanţă Arad.

Şoferul, pe verde

„Din primele cercetări efectuate la faţa locului s-a stabilit că, în această dimineaţă (marţi - n.r.), în jurul orei 9:30, un bărbat de 37 de ani, din Arad, în timp ce conducea un autoturism pe Calea Aurel Vlaicu a virat la stânga pe Calea 6 Vânători surprinzând şi accidentând uşor un bărbat de 46 de ani din localitatea Socodor, care în calitate de biciclist se afla în traversarea străzii pe trecerea pentru pietoni pe culoarea roşie a semaforului electric. Conducătorul auto a fost testat cu aparatul alcooltest iar rezultatul a fost negativ. Se continuă cercetările pentru a se stabili cu exactitate împrejurările în care s-a produs accidentul rutier", a declarat pentru Jurnal arădean/Aradon Lorena Radu, purtătorul de cuvânt al IPJ Arad.

Deoarece biciclistul emana puternic halenă alcoolică, i-au fost recoltate probe biologice pentru a se stabili dacă avea sau nu alcoolemie. **JA-V.G.**

Sport

„Mă bucur pentru această medalie, îmi dă încredere pentru viitor

George Ienciu, kaiacist CSŞ Gloria Arad

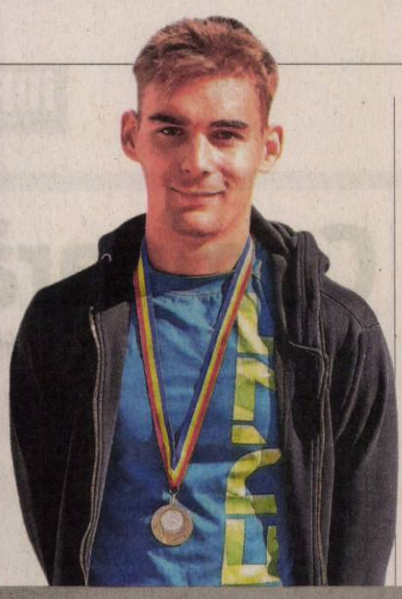

46

de goluri s-au marcat în duelul handbalistic dintre CSM Școlar Reșița și HC Beldiman Arad, din Campionatul Național de juniori II, încheiat cu victoria bănățenilor, scor 26-20 (16-5). Arădenii ocupă locul 4 în seria F (7 participante), cu un total de 7 puncte - trei dintre ele fiind puncte bonus pentru respectarea cerințelor de talie.

Eşec neaşteptat cu „satelitul" din Maramureş

ARAD. Ultima etapă a primului tur din liga secundă de handbal feminin a adus al doilea eșec consecutiv pentru Crișul Chișineu Criș, care a cedat cu „satelitul" lui Minaur Baia Mare, scor 31-32. Însă dacă maramureșencele vor încheia între primele trei clasate la finele campionatului, toate rezultatele lor vor fi anulate, în caz contrar Crișul pierzând trei puncte ce păreau acontate. Klimek 9, Petruşe 7 și R. Boldor 5 au fost principalele marcatoare. **JA-D.L.**

Bronz mondial la sambo!

TBLISI. Rezultat excelent la Campionatele Mondiale de sambo rezervate juniorilor, din Georgia, unde judoka arădean David Nagy (categoria + 87 kg) - legitimat sub culorile SamboJudo Pecica - a obținut medalia de bronz! În primul tur, arădeanul de 16 ani l-a învins pe ucraineanul Yegor Leonov, cu care pierduse la „Europene", apoi pe Rokas Sirieikis (Lituania), „bronzul" fiind asigurat după meciul cu Evgeny Shcherbakov (Uzbekistan).

David Nagy, pregătit chiar de tatăl său, Arpad, a adunat în acest an cinci titluri de campion național, dar și o medalie de bronz cu echipa României, la „Europenele" de judo juniori. „Acest loc 3 la mondialele de sambo e cel mai prețios rezultat al anului. Poate, cu puțină atenție în plus se putea și mai mult, dar sunt mulțumit și cu această medalie de bronz. Mulțumesc familiei pentru sprijin, dar mai ales tatălui meu, cel mai bun antrenor, susținător și părinte" - a spus David Nagy.

Un alt sportiv prezent pe tatami din Georgia, Karla Dragomir (Podgoria Ghioroc) a trebuit să se mulțumească cu locul 5 la categoria 40 kg.

Sambo, sport de autoapărare fără arme, e un stil de luptă ce îmbină lupte, jiu jitsu și tehnici de arte marțiale, atât naționale, cât și din alte culturi. Din 2020, sambo va deveni sport olimpic!

JA-D.S.

David Nagy, alături de tatăl său, Arpad FOTO: FAN

Şi-a cerut iubita de soţie pe „Arena Naţională"!

Alex Sabău din Felnac şi iubita sa, Norica, au spus DA, în faţa a aproape 50 000 oameni.

O amintire de neuitat FOTO: FAN

BUCUREŞTI. Pentru fotbalistul felnăcan Alex Sabău și iubita sa, Norica, ziua de 14 octombrie va rămâne una de neuitat. A fost ziua în care, în fața a aproape 50.000 de oameni, pe „Arena Națională", Norica i-a spus DA lui Alex, care a îngenuncheat în fața ei și i-a pus pe deget inelul de logodnă. Momentul a fost imortalizat prin aplicația Kiss Cam, împrumutată de Federația Română de Fotbal din străinătate, dar personalizată în culorile „tricolore".

Alex Sabău are 23 de ani și este titular de drept în echipa de Liga 4, Victoria Felnac, Angajat al Primăriei din localitate, a cunoscut-o pe Norica Mîneran, din Beliu, în urmă cu 8 luni de zile, iar legătura dintre ei este atât de puternică încât au decis să întemeieze o familie. Cererea în căsătorie a plănuit-o Alex în câteva zile și s-a petrecut cu un sfert de oră înainte de startul jocului România - Serbia.

Povestește chiar autorul emoționantului moment: „Când am cumpărat biletele la meci nu am făcut-o cu intenția de a face această cerere în căsătorie. Între timp, însă, tot gândindu-mă la ceva special, mi-am luat inima în dinți și am trimis un e-mail pe adresa FRF. De aici mi-a răspuns prompt domnul Cătălin Popescu și totul a decurs apoi conform planului. Nu vă pot descrie în cuvinte emoțiile pe care le-am avut înainte de meci, dar și când am apărut pe ecranul mare al Arenei Naționale. Nu vom uita niciunul dintre noi acest meci și, vorba crainicului de pe stadion, s-ar putea să avem 48 de mii de invitați la nuntă". **JA-D.S.**

Au pasat „lanterna"

Cu o zi înainte de a face acest pas important în viață, Alex Sabău și-a ajutat echipa să câștige derby-ul suferinței din Liga 4 la fotbal: Victoria Nădlac – Victoria Felnac 0-1. Urmare a acestui rezultat, „VI-FE" a pasat lanterna roșie" către Speranța Turnu.

Cadeţii ProVolei au cedat dramatic

ARAD. În primul meci disputat „acasă" în actuala ediție a Campionatului Național de cadeți, UVVG ProVolei Arad nu a putut trece de formația CSŞ Caransebeș Oțelu Roșu, cedând cu scorul de 2-3.

Meciul a început ezitant pentru ambele formații, s-a mers de la egal la egal până la punctul 15, moment în care formația cărășeană s-a distanțat și a câștigat setul cu 25-20. Gazdele și-au revenit însă și au câștigat următoarele două seturi cu 25-23 și 25-20. Și când toți credeau că meciul se îndreaptă spre un 3-1, a avut loc o cădere inexplicabilă a jucătorilor arădeni, care pierd setul 4 cu un neverosimil 4-25, pentru ca apoi să cedeze dramatic și setul 5, cu 13-15. Antrenorul Marius Mascovits a avut la dispoziție următorul lot: Ciubotariu Alex, Dobre Daniel, Creța Patric, Popovici Sergiu, Sîrboiu Sebastian, Ștefănescu Vlad, Mihălescu Daniel, Sullei Adrian, Kisvardai Tamas și Șipos Richard. Președintele ProVolei Arad, prof. Radu Sabău, mulțumește pe această cale Primărei Municipiului Arad care prin Centrul Municipal de Cultură sprijină financiar acest proiect.

JA-D.L.

Ei sunt viitorul voleiului arădean FOTO: JA

Argint la kaiac

BASCOV. Recent, pe apele canalului de la Bascov, a avut loc ultima competiție de kaiac la nivel național din anul 2018, Campionatul Național de Maraton, competiție la care au participat și sportivii de la CSŞ Gloria Arad, pregătiți de profesorul Gheorghe Muscă.

Cea mai bună performanță a fost obținută de George Ienciu, medaliat cu argint în proba de K1, Open, băieți, pe distanța de 20 km. Alte rezultate meritorii au fost obținute de: David Marian, loc 4, în proba de K1, juniori 3, pe distanța de 7 km și Roland Koromi, loc 6, în proba de K1, băieți, pe distanța de 14 km. **JA-D.S.**

În concurs FOTO: FAN

Campioana, pas greşit în Liga Desavoia

ARAD. Campioana en-titre din Liga Desavoia la mini-fotbal pe teren artificial, Fc Premiere, a fost ținută în șah etern de DIM Pârneava și a pierdut primul loc în Liga 1. Dar iată ce s-a întâmplat în runda cu numărul 8 din cel mai puternic campionat județean rezervat amatorilor...

Liga 1

Dortmund vs Gloria Bujac 4-3, Old Friends vs Takata Centuri 4-8, Ac Luciano vs Alfa United 4-1, Acm Arad vs Napoli 1-4, Fc Premiere vs DIM Pârneava 0-0, Fc Ergad vs Conceptline 2-3, Yazaki vs Flamura Roșie 5-3, Sistema vs Fc Marți 3-0, Black Warriors vs Simco 0-11.

Clasament: 1.Luciano 24 p, 2.Premiere 22p, 3-4.Ergad și Pârneava 16p, 5-7.Takata Centuri, Sistema și Dortmund 15p, 8.Flamura Roșie 14p, 9-10.Alfa United și Yazaki 12p, 11.Napoli 11p, 12-13.Simco și Conceptline 10p, 14.Bujac 8p, 15.Acm 4p, 16.Old Friends 3p, 17-18.Marți și Black Warriors 1p.

Liga 2

Supernatural vs Universitatea U 1-5, Lazio Friends vs Red Fighters 2-1, Poker Stars vs Sporting Șoimoș 1-7, Fc Micalaca vs Real Team 4-1, Făt Frumos vs 5 Colțuri 2-2, Amoretti vs Breckner Team 3-1, Juventus vs Strâgoii 3-0, Elmo vs Victoria Ursus 1-1.

În fruntea ierarhiei se află: 1.Lazio Friends 19p, 2.Elmo 18p, 3-4.Juventus și Red Fighters 16p, 5.Real Team 15p. La subsol situația arată astfel: 13-14.Colțuri și Strâgoii 8p, 15.Universitatea 6p, 16.Făt Frumos 5p, 17.Supernatural 3p, 18.Victoria Ursus 2p.

Liga 3

Old School Fotbal vs Dream Team 4-3, Amidamaru vs Luceafărul 2-3, Coindu vs Jumbo 6-3, DOG vs Noi&Noi 4-2, Huf vs Portadoors 4-7, DB Schenker vs CSŞ 81 1-6, GF Aeronautics vs Viitorul 5-1, Ursus vs Sano Safety 0-3, Tigres vs A.T.U 5-3, Electroputere Arad vs KSS 3-0.

Pe primele locuri: 1-2.Old School și Sano Safety 21p, 3-4. Noi&Noi și Luceafărul 18p, 5-7.Coindu, Dream Team și CSŞ 15p. Pe ultimele locuri: 15.Portadoors 6p, 16-17.Viitorul și Huf 4p, 18-19.Jumbo și Scheker 3p, 20.Ursus 0p.

JA-D.S.

Fotbal - Liga 6, etapa 7

Seria A

Rezultate: Academia Brosovszky – Crișul 2 Chișineu Criș 8-3, Voința Mailat – Lunca Teuz Sînpaul 0-4, Sporting Șagu – Real Horia 0-3, Mureșana Mândruloc – Victoria 2 Zăbrani 4-5, Viitorul Tisa Nouă – Athletico Vinga 4-3, Viitorul Arad – Voința Zărand 6-2.

Clasament

1.LT Sînpaul	7	5	1	1	28-12	16
2.Viitorul	7	5	1	1	25-10	16
3.Academia	7	5	0	2	34-16	15
4.Zărand	7	5	0	2	24-16	15
5.Horia	7	5	0	2	22-14	15
6.Zăbrani 2	7	5	0	2	25-28	15
7.Mândruloc	7	3	0	4	20-21	9
8.Șagu	7	3	0	4	26-28	9
9.Tisa Nouă	7	2	0	5	14-27	6
10.Crișul 2 Criș	7	2	0	5	17-32	6
11.Mailat	7	1	0	6	11-31	3
12.Vinga	7	0	0	7	9-20	0

Etapa viitoare (duminică, 21 octombrie): Zăbrani 2 – Mailat, Crișul 2 – Mândruloc, Horia – Academia, Vinga – Șagu, Zărand – LT Sînpaul, Viitorul – Tisa Nouă.

Seria B

Rezultate: Villa Gurba – Recolta Apateu 0-1 (întrerupt min. 45, bătaie generală pe teren între jucători și spectatori), Vulturul Chereluș – AS Vîrfurile 5-0, Viitorul Caporal Alexa – Victoria Berechiu 8-1, CS Șicula – Național Sintea Mare 3-1, Progresul Dieci – Speranța Chier 5-3, Spicul Olari – AS Hălmagiu neprezentare oaspeți.

Clasament

1.Apateu	7	6	0	1	23-5	18
2.Olari	6	5	0	1	17-6	15
3.Gurba	7	4	2	1	28-10	14
4.Dieci	7	4	1	2	28-13	13
5.Chier	7	4	1	2	23-16	13
6.Sintea Mare	7	4	1	2	16-9	13
7.Chereluș	7	4	0	3	19-12	12
8.Caporal Alexa	7	3	0	4	23-22	9
9.Vîrfurile	7	2	2	3	12-14	8
10.Șicula	7	1	0	6	7-31	3
11.Hălmagiu	6	0	1	5	7-23	1
12.Berechiu	7	0	0	7	6-48	0

Etapa viitoare (duminică, 21 octombrie): Hălmagiu – Caporal Alexa, Dieci – Gurba, Chier – Sintea Mare, Berechiu – Șicula, Vîrfurile – Olari, Apateu – Chereluș.

JURNAL ARĂDEAN

Kerber şi Fissette s-au despărţit

TENIS. Angelique Kerber (Germania; 3 WTA) și-a încheiat colaborarea cu antrenorul Wim Fissette, cu care se afla sub contract din noiembrie 2017. Dintr-un comunicat emis, se pare că înțelegerea celor doi s-a oprit din cauza diferențelor de opinie.

Angelique Kerber a avut parte de un 2018 reuşit, în care a bifat 47 de victorii şi 17 înfrângeri. A înregistrat şi două succese în turnee, câştigând două, printre care şi Wimbledon. Rezultatele bune i s-au datorat şi lui Wim Fissette, cu care colabora de la sfârşitul anului trecut. Antrenorul belgian a colaborat cu Halep în anul 2014.

SURSA: MEDIAFAX

Angelique Kerber FOTO: FAN

Compară fotbalul cu şahul

„Fotbalul este un sport jucat cu mintea", spune croatul Luka Modric.

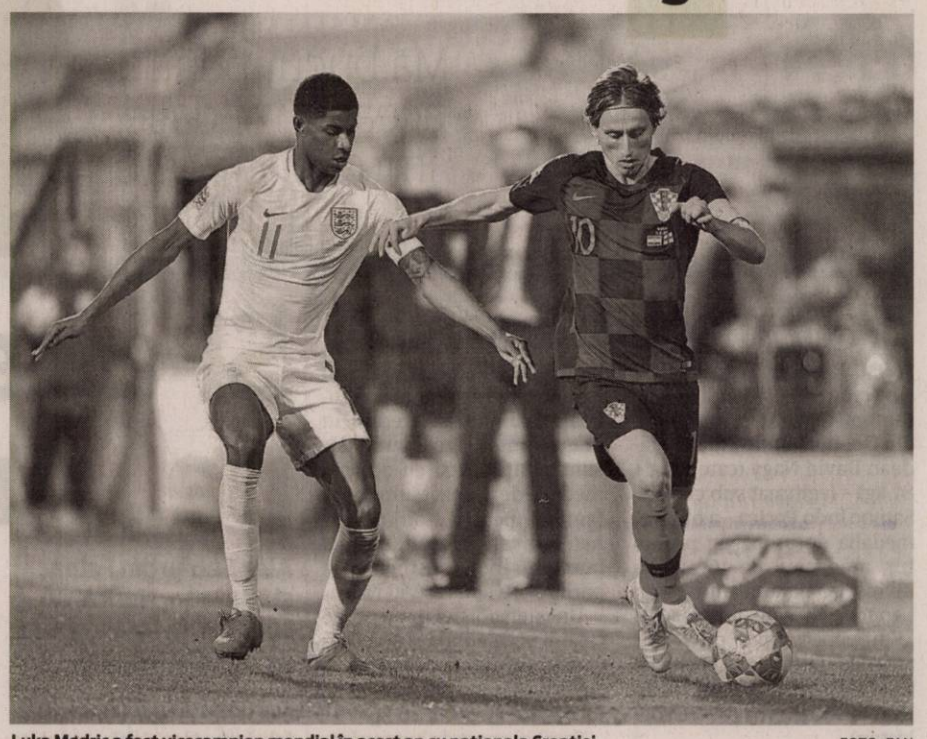

Luka Modric a fost vicecampion mondial în acest an cu naţionala Croaţiei FOTO: FAN

FOTBAL. „Fotbalul este un sport jucat cu mintea", a declarat pentru France Football mijlocaşul lui Real Madrid, Luka Modric, vicecampion mondial în acest an cu naţionala Croaţiei şi unul dintre favoriţii la câştigarea Balonului de Aur.

„Există echipe care arată că se poate, în acelaşi timp, să câştigi şi să faci spectacol. Sunt mai multe feluri de a înţelege fotbalul, dar cred că e în continuare posibil să amesteci cele două. Chiar astăzi, când condiţia fizică a jucătorilor este mai bună ca oricând, mai e loc pentru talent şi tehnică. Şi va fi întotdeauna astfel fiindcă fotbalul este un sport jucat cu mintea. Oricâtă forţă fizică ar fi, există un lucru care se numeşte inteligenţa fotbalistică, inteligenţa jocului, care va fi mereu esenţială. Fizicul nu va înlocui niciodată inteligenţa", a spus Modric, care este un fotbalist scund. „Cu ce fotbalişti mi-ar fi plăcut să joc? În primul rând cu Boban, idolul meu din naţionala Croaţiei. Apoi cu Zidane, pe care am avut şansa să-l am antrenor. Şi cu care noi am trăit cele mai frumoase momente din istoria lui Real Madrid, mai ales cu aceste trei Ligi ale Campionilor consecutive. Uneori venea să joace cu noi şi era impresionant să-i vezi eleganţa şi mişcările pe teren. Mi-ar fi plăcut cu adevărat să pot să fiu cândva coechipierul său. Iar al treilea este Ronaldo Nazario", a afirmat Modric. „Sunt un om mai timid şi rezervat şi nu-mi place această supraexpunere mediatică. Sincer, nu mă interesează să merg mai departe în acest domeniu. Lumea din jurul meu îmi convine aşa cum este. Ronaldo este la alt nivel fotbalistic şi până la urmă este normal să fie şi din punct de vedere mediatic. Eu prefer simplitatea (...). Nu credeam că Zidane va pleca. La fel cu Ronaldo. De altfel, când a părut zvonul despre Cristiano, noi făceam pariuri între noi în vestiar şi eram convinşi că până la urmă va rămâne", a mai spus el.

SURSA: AGERPRES

Vida (plan secund) FOTO: FAN

Victorie la limită în faţa Iordaniei

FOTBAL. Selecționata Croației, finalista Cupei Mondiale de fotbal 2018, a învins la limită, cu scorul de 2-1, reprezentativa Iordaniei, într-un meci amical. Gazdele au deschis scorul în prima repriză, prin Domagoj Vida (24), iar apoi și-au majorat avantajul în repriza secundă, prin Matej Mitrovic (63). Iordanienii au redus din handicap în minutul 73, prin Baha Faisal.

Într-o altă partidă amicală, echipa Australiei a învins în deplasare, cu 4-0 formația Kuweitului. Golurile au fost marcate de Khaled Ebrahim Hajian (13 - autogol), Apostolos Giannou (21), Tom Rogic (82) și Awer Mabil (88).

SURSA: AGERPRES

Bolt, ofertă din Malta

FOTBAL. Campioana Maltei, Valletta FC, i-a oferit un contract pe doi ani multiplului campion olimpic Usain Bolt, care aspiră să devină fotbalist profesionist după ce a pus capăt strălucitoarei sale cariere de sprinter, iar în prezent se pregătește alături de formația australiană Central Coast Mariners. „Un campion este întotdeauna binevenit, iar la Valletta FC noi credem că nimic nu este imposibil", a declarat pentru postul ESPN directorul general al clubului maltez, Ghasston Slimen.

Valletta FC, la care joacă mijlocașul român Bogdan Gavrilă, speră să obțină cât mai repede semnătura jamaicanului, pentru ca acesta să poată evolua în Supercupa Maltei, programată pe 13 decembrie, împotriva formației Balzan.

Impresarul lui Usain Bolt în Australia, Tony Rallis, a confirmat la rândul său contactul cu clubul din Malta.

SURSA: AGERPRES

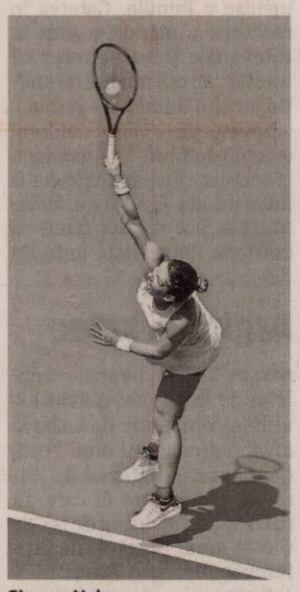

Simona Halep FOTO: FAN

Halep s-a retras de la Moscova

Simona Halep s-a retras de la Kremlin Cup din pricina problemelor medicale.

TENIS. Numărul 1 mondial în tenisul feminin, Simona Halep, s-a retras de la turneul de la Moscova, informație confirmată de organizatorii turneului. În locul constănțencei a fost introdusă pe tablou sportiva din Grecia Valentini Grammatikopoulou (170 WTA). Reacția Simonei Halep nu a întârziat să apară după ce s-a aflat despre retragerea ei de la Kremlin Cup. Numărul 1 mondial acuză probleme medicale cu mai puțin de o săptămână până la startul Turneului Campioanelor.

„Am făcut tot posibilul pentru a fi pregătită. Mi-am dorit să joc la Moscova, dar, din păcate, spatele încă îmi provoacă probleme și nu vreau să risc fără rost. Deși e dezamăgitor să mă retrag, știu că e important să pun sănătatea pe primul loc. Am avut câteva zile minunate în Moscova și vă doresc un turneu plăcut", a scris pe Facebook sportiva noastră.

Simona nu s-a antrenat marți dimineața și și-a anunțat retragrea de la Kremlin Cup, turneu ce are loc în perioada 15- 20 octombrie, la Moscova. În turul secund, Halep ar fi trebuit să o întâlnească pe una dintre favoritele publicului, Anastasia Pavlyuchenkova, iar acum rusoiaca va avea o misiune mult mai ușoară împotriva numărului 170 mondial.

Halep s-a confruntat în ultima perioadă cu o hernie de disc, care a forțat-o să se retragă și de la turneele precedente. Se pare că obiectivul Simonei, participarea la capacitate maximă la Turneul Campioanelor, la Singapore, e acum în pericol, Halep având puțin timp la dispoziție pentru a se recupera în vederea celei mai importante competiții din finalul anului.

SURSA: MEDIAFAX

Floyd a acceptat provocarea

BOX. Floyd Mayweather s-a arătat dispus să-l înfrunte pe campionul rus de arte marțiale mixte Habib Nurmagomedov, cel care l-a provocat la un meci pe boxerul american, fost campion mondial, informează cotidianul Daily Mirror.

Nurmagomedov l-a învins luna aceasta, la Las Vegas, pe irlandezul Conor McGregor într-o confruntare pentru titlul mondial UFC la categoria ușoară, obținând a 27-a victorie consecutivă.

Provocarea lui Nurmagomedov a venit prin intermediul unui mesaj video difuzat pe rețelele de socializare: „Hai Floyd. Acum trebuie să luptăm: 50-0 vs 27-0. Suntem doi tipi care nu au pierdut niciodată. În junglă există doar un rege. Normal, eu sunt regele, pentru că el nu l-a dat jos pe McGregor și eu am făcut-o ușor. Hai s-o facem".

Mayweather (41 ani), care l-a învins la rândul său pe Conor McGregor într-un meci de box, desfășurat în august 2017 la Las Vegas, i-a răspuns luptătorului rus printr-un mesaj postat pe Facebook, adresat rețelelor de televiziune. „CBS, Showtime și MGM Grand, scoateți carnetele de cecuri", a scris pugilistul american, înainte de a parafraza sloganul electoral al președintelui Donald Trump: „Let's make Las Vegas great again".

Înaintea unui eventual duel cu Nurmagomedov, Floyd Mayweather urmează să îl înfrunte mai întâi pe filipinezul Manny Pacquiao, în luna decembrie, într-o revanșă a „meciului secolului", câștigat de american la puncte în mai 2015.

SURSA: AGERPRES

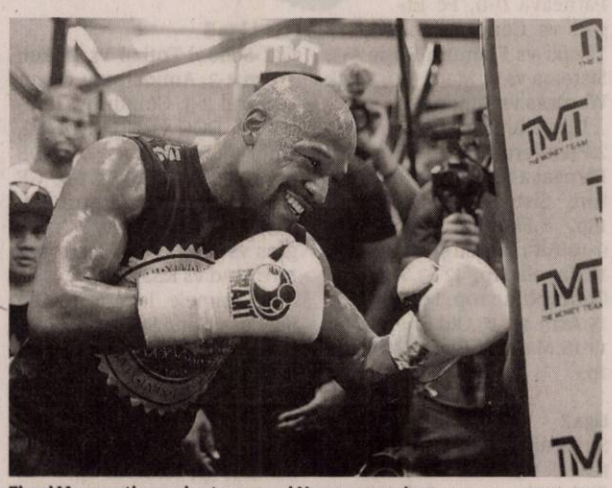

Floyd Mayweather va lupta cu rusul Nurmagomedov FOTO: FAN

Bielsa a donat un hotel unui club argentinian

FOTBAL. Argentinianul Marcelo Bielsa, antrenorul echipei engleze de fotbal Leeds United, continuă să-și lase amprenta la clubul Newell's Old Boys, după ce stadionul îi poartă deja numele din anul 2009, informează cotidianul L'Equipe. „El Loco" (nebunul), care a a fost jucător la gruparea din Rosario în perioada 1976-1978 și cu care a cucerit două titluri de campion al Argentinei ca antrenor (1990-1992), a donat clubului un hotel în valoare de 2,5 milioane dolari destinat jucătorilor și situat lângă terenuri de antrenament.

Clădirea de 2.000 m pătrați, repartizați pe cinci etaje, proiectată de sora lui Bielsa, arhitecta Maria Eugenia, are o sală de conferințe și o sală video.

SURSA: AGERPRES

Marcelo Bielsa FOTO: FAN

Suspendaţi pe viaţă pentru pariuri

TENIS. Frații gemeni ucraineni Gleb și Vadim Alekseenko au fost suspendați pe viață din tenis și amendați fiecare cu câte 250.000 de dolari, pentru mai multe trucări de meciuri, printre care și la turnee din România, a anunțat, la începutul acestei săptămâni, Unitatea pentru Integritatea Tenisului (TIU), citată de Reuters.

Jucătorii de 35 de ani, ambii aflați în afara top 1.000 ATP, au fost găsiți vinovați de trucarea de meciuri la turnee futures în România, Rusia, Germania și Turcia, între iunie 2015 și ianuarie 2016.

Cei doi frați au încălcat codul anticorupție din tenis, prin solicitarea unor terți de a plasa pariuri la meciurile lor, pe care le manipulau pentru a obține rezultatele dorite.

„Impunerea suspendărilor pe viață este cu efect imediat, celor doi jucători fiindu-le interzis să joace sau să asiste la orice competiții organizate sau recunoscute de organismele care conduc acest sport", se arată în comunicatul TIU. Gleb Alekseenko a evoluat ultima oară în România în septembrie 2016, când era învins de Bogdan Borza cu 6-2, 6-2 în prima rundă a unui turneu futures la București. Vadim Alekseenko a jucat în august anul acesta la turneul futures de la Curtea de Argeș, fiind întrecut în primul tur de italianul Claudio Fortuna, cu 6-2, 6-3.

SURSA: AGERPRES

SC ERGAD TECHNOLOGY SRL

Arad, str. Pădurii nr. 24

firmă cu capital integral Italian care activează în domeniul industriei electronice
angajează:

MONTATORI SUBANSAMBLE ŞI OPERATORI ASAMBLARE PARTE MECANICĂ

Femei şi bărbaţi pentru montarea componentelor electronice.
Se oferă:
- Salariu de încadrare 2600 ron din prima lună
- bonus după 3 luni de la data angajării
- decontare transport + asigurăm transport pe ruta Arad-Zădăreni şi Arad-Iratoş, Dorobanţi, Curtici, Macea cu microbuz
- tichete de masă din prima zi
- prime de vacanţă
- analize gratuite pentru angajare
- ore suplimentare plătite dublu
- program de lucru 1 schimb

TEHNICIENI ELECTRONIŞTI

Pentru control şi reparare plăci electronice cu tehnologia SMD şi montarea componentelor în SMD
Cerinţe:
- Experienţă
- cunoaşterea limbi italiene constituie un avantaj
- cunoaşterea şi capacitatea de a citi schemele electronice;
- capacitatea de a suda componentele SMD;
- disponibilitate pentru deplasări în Italia.
- se vor specifica în curriculum vitae experienţele de muncă în domeniul electronicii
- salariu de încadrare 2750 ron din prima lună
- bonus după 3 luni de la data angajării

Trimiteţi CV la adresa: otilia.dimeny@ergad.eu sau prin fax 0257-306.194; tel. 0257-206.247. (9211 - H 89191)

SC ERGAD TECHNOLOGY SRL

Arad, str. Padurii nr. 24, firma cu capital integral italian care activeaza in domeniul industriei electronice

angajeaza:

PERSOANA CU ATESTAT DE MOTOSTIVUITORIST SI ATRIBUTII DE MAGAZIONER

Se ofera:
- **salariu de incadrare *2600 RON***
- **oferim bonus la salar dupa 3 luni**
- **decontare transport+asiguram transport pe ruta Arad-Zadareni si Arad-Iratos, Dorobanti, Curtici, Macea cu microbuz**
- **tichete de masa in valoare de 15 ron/tichet din prima zi**
- **3 prime de vacanta dupa 1 an de la data angajarii**
- **analize gratuite pentru angajare**
- **ore suplimentare platite dublu**
- **program de lucru 1 schimb**

Trimiteti CV la adresa:
otilia.dimeny@ergad.eu
sau prin fax 0257-306194. Tel. 0257-206247 (9548)

SC ERGAD TECHNOLOGY SRL

Arad, str. Pădurii nr. 24

firmă cu capital integral italian care activează în domeniul industriei electronice
angajează:

OPERATORI LINIE SMD

Cerinţe:
- Cunoaşterea şi capacitatea de a citi schemele electronice constituie un avantaj
- Disponibilitate pentru deplasări în Italia.
- Se vor specifica în curriculum vitae experienţele de muncă în domeniul electronicii

Se oferă:
- Salariu de încadrare 2750 ron
- Bonus după 3 luni de la data angajării
- Ore suplimentare plătite dublu
- Sporuri de noapte plătite
- Decontare transport
- Tichete de masă din prima zi
- Prime de vacanţă

MONTATORI SUBANSAMBLE ŞI OPERATORI ASAMBLARE

Femei şi bărbaţi pentru montarea componentelor electronice.
Se oferă:
- Salariu de încadrare 2500 ron
- bonus după 3 luni de la data angajării
- decontare transport + asigurăm transport pe ruta Arad-Zădăreni şi Arad-Iratoş, Dorobanţi, Curtici, Macea cu microbuz
- tichete de masă din prima zi
- prime de vacanţă
- analize gratuite pentru angajare
- ore suplimentare plătite dublu
- program de lucru 1 schimb

Trimiteti CV la adresa: otilia.dimeny@ergad.eu sau prin fax 0257-306.194; te1.0257-206.247. (9212 - H 89191)

PRIMĂRIA MUNICIPIULUI ARAD ANUNŢĂ

În şedinţa extraordinară din 21 septembrie 2018, Consiliul Local al Municipiului Arad a adoptat următoarele hotărâri, care pot fi studiate integral pe site-ul oficial al instituţiei, www.primariaarad.ro, la Serviciul Relaţii cu Publicul (camera 5 – Palatul Cenad), precum şi la Serviciul Informare Cetăţeni (camera 2) din cadrul Primăriei Municipiului Arad. Hotărârile normative pot fi studiate şi la panoul de afişaj aflat în holul de la intrarea la Serviciul Relaţii cu Publicul din Primăria Municipiului Arad – Palatul Cenad.

Nr. crt.	Data adoptării	Iniţiatorul hotărârii	Titlul hotărârii
356.	21 septembrie 2018	PRIMAR	aprobarea ordinii de zi a şedinţei publice extraordinare a Consiliului Local al Municipiului Arad din data de 21 septembrie 2018.
357.	21 septembrie 2018	PRIMAR	aprobarea proiectului, a indicatorilor tehnico-economici şi a cheltuielilor aferente proiectului „Achiziţie material rulant electric, 4 tramvaie dublă articulaţie capacitate mare şi 6 tramvaie vagon capacitate medie".
358.	21 septembrie 2018	PRIMAR	participarea Municipiului Arad, în calitate de partener, la proiectul „Oraşe Europene Tinere, Accesibile şi Sustenabile II - acronim EASY II".
359.	21 septembrie 2018	PRIMAR	aprobarea indicatorilor tehnico-economici, a proiectului şi a cheltuielilor aferente proiectului „Reabilitare învelitoare, faţadă principală şi sală spectacole la Filarmonica de Stat Arad".
360.	21 septembrie 2018	PRIMAR	neexercitarea dreptului de preemţiune cu privire la achiziţionarea apartamentului nr. 13, situat în Arad, Bulevardul Vasile Milea, nr.1,sc. I, etaj I, corp A – Bulevardul Revoluţiei, nr. 73.
361.	21 septembrie 2018	PRIMAR	punerea la dispoziţie şi includerea în rezerva Comisiei locale pentru stabilirea dreptului de proprietate privată asupra terenurilor Arad a unor terenuri rezultate ca urmare a lucrării de cadastru sistematic la nivelul municipiului Arad şi dezlipirea imobilului situat în extravilanul municipiul Arad, înscris în CF nr. 337793 Arad în vederea reconstituirii dreptului de proprietate asupra terenurilor în temeiul legilor fondului funciar.
362.	21 septembrie 2018	PRIMAR	dezlipirea imobilului situat în extravilanul municipiului Arad, înscris în CF nr. 346934 Arad, în vederea reconstituirii dreptului de proprietate asupra terenurilor în temeiul legilor fondului funciar.
363.	21 septembrie 2018	PRIMAR	dezlipirea imobilului situat în extravilanul municipiului Arad, înscris în CF nr. 338080 Arad, în vederea reconstituirii dreptului de proprietate asupra terenurilor în temeiul legilor fondului funciar.
364.	21 septembrie 2018	PRIMAR	dezlipirea imobilului situat în extravilanul municipiului Arad, înscris în CF nr. 347462 Arad, în vederea reconstituirii dreptului de proprietate asupra terenurilor în temeiul legilor fondului funciar.
365.	21 septembrie 2018	PRIMAR	aprobarea Studiului de Fezabilitate pentru obiectivul de investiţie: „Regenerare urbană zona Piaţa Catedralei din Municipiul Arad".
366.	21 septembrie 2018	PRIMAR	respingerea proiectului de hotărâre nr.326/2017 privind actualizarea studiului de fundamentare privind decizia de concesionare a proiectului „Amenajare parcare subterană Piaţa Avram Iancu din Municipiul Arad".
367.	21 septembrie 2018	PRIMAR	aprobarea Documentaţiei de avizare a lucrărilor de intervenţii pentru obiectivul de investiţie: „Reabilitare canalizare unitară şi staţie pompare pentru baza de tratament fizioterapie şi ambulator chirurgie – Piaţa Mihai Viteazul nr. 5-8".
368.	21 septembrie 2018	PRIMAR	modificarea repartizării excedentului bugetar al municipiului Arad.
369.	21 septembrie 2018	PRIMAR	rectificarea bugetului de venituri şi cheltuieli al municipiului Arad pentru anul 2018.

Cele mai bune rezultate se obţin când îi ai alături pe cei mai buni din domeniu. Împreună suntem mai puternici!

Maschio Gaspardo România

Telefon: 0257 30 70 30 / Fax: 0257 30 70 40 / maschioresurseumane@yahoo.com / www.maschio.ro / fb.com/Maschio.Gaspardo.Romania

(5534 - H 640068)

• **Vând cazane** ţuică diferite mărimi, preţ avantajos. Telefon 0751.353.742. 110959

Publicitate mare: 0257/280.904

Oftamed
Servicii oftalmologice complete
Oftalmologie | Optică | Chirurgie | Laser

Descoperă noua
sală de operaţii pentru intervenţii chirurgicale oftalmologice

Dr. Ţurlea Magdalena
Dr. Ţurlea Cristian

reducere 25%
pentru operaţii de cataractă

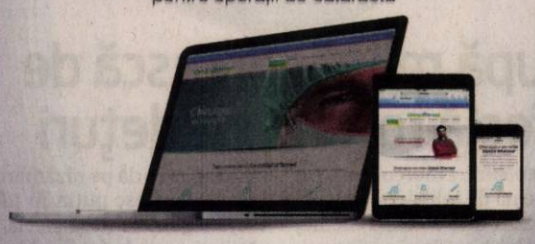

Arad, str. Miron Costin bl. 9 ap. 2-3
0257 253 523 www.oftamed.ro 0735 520 489

(640115)

s.c. OK TEHNIC CONSULT s.r.l.
s.c. ORIGINAL TEHNIC SRL s.r.l

Prestează următoarele servicii:
- Operator RSVTI;
- Verificare supape de siguranţă pe stand mobil;
- Încercare la presiune hidraulică la rece;
- Cursuri de formare profesională în meseria de Stivuitorist;
- Stagiu de instruire periodica pentru stivuitoristi;
- Întocmire documentaţii de mediu/ raportari SIM.

Arad, Str. 9 Mai, nr. 3, etaj 1
Tel. 0723 842 867; 0722 437 525; www.okt.ro (9350)

Policlinica dr. Turcin
Ep. Roman Ciorogariu nr 52 Arad, ☎ 0257/285510,
e-mail: policlinicaturcin@gmail.com http://www.policlinicaturcin.ro

Policlinica DR. TURCIN oferă:
- Cardiologie (EKG, Ecografie cardiacă)
- Dopler vascular, Holter EKG si TA, Test de efort,
- Oftalmologie adulţi si pediatrie (testare vedere de la 6 luni, chirurgia cataractei de la 1.200 RON, câmp vizual, optica medicală)*
- ORL adulţi şi pediatrie (videoendos-copie, testări alergologice)*
- pneumologie
- gastroenterologie
- neuropsihiatrie
- medicină de familie
- ecografii generale
- analize Siguranţa Circulaţiei.
- ginecologie
- transport medical

***consultaţiile la ORL, Oftalmologie şi Psihiatrie sunt GRATUITE cu bilet de trimitere de la medicul de familie** (5673 - H 640061)

ANUNŢ

Oraşul Chişineu-Criş vinde prin licitaţie publică apartamentul nr. 2, în suprafaţă de 67 mp, compus din 2 camere, situat în oraşul Chişineu-Criş, str. Înfrăţirii, nr. 44.
Licitaţia publică va avea loc în data de 25.10.2018, ora 10:00.
Preţul de pornire a licitaţiei este de 19.000 euro. Garanţia de participare este de 1900 euro la cursul BNR de la data plăţii. Taxa de înscriere la licitaţie este de 100 lei.
In cazul in care apartamentul nu se adjudecă la data de mai sus, licitatia se va repeta in fiecare a doua zi de joi din lună , până la adjudecarea acestuia.

PRIMAR,
EC. BURDAN GHEORGHE

(9557 - H 121080)

DR. ONITA
CENTRU MEDICAL

CENTRUL DE CHIRURGIE SI PROCTOLOGIE DR. ONITA

HEMOROIZI
Fisuri, Fistule anale
VARICE
Tratamente profesioniste personalizate cu sau fără operaţie.

Arad, str. Augustin Doinas 32
Tel. 0740-336-899
www.dronita.ro

(640654)

Pierdut autorizatie de functionare cu numarul **984/16.05.2007** pe numele **SC Agrirom SRL** - locatie str Poetului 97 – 103. **O declar nula.**

(9556)

JURNAL ARADEAN

Preparate delicioase cu fructe şi legume de toamnă

Reţete cu fructe şi legume de toamnă – asta îţi propunem azi. Te provocăm să încerci nişte preparate mai... altfel, cu gutui, pere sau dovleac, pe care până acum obişnuiai, probabil, să le pui mai mult în deserturi.

Risotto cu dovleac plăcintar

INGREDIENTE: 700 g dovleac plăcintar, 2 căţei de usturoi, 150 ml vin alb, 50 g ulei de măsline, sare, curry după gust, 250 g orez, pătrunjel şi parmezan pentru servire.

MOD DE PREPARARE: Se curăţă dovleacul de coajă şi se taie cubuleţe. Se pune o cratiţă mare pe foc, se adaugă uleiul şi după ce s-a încins, se călește două minute usturoiul (întreg). Se scot căţeii de usturoi şi se pun în acelaşi ulei dovleacul, vinul, curry şi sare şi se lasă pe foc cam 30 minute, cu capac, ca să se gătească dovleacul; din când în când, se adaugă puţină apă fierbinte. După ce dovleacul s-a înmuiat, se adaugă orezul şi se mai pune puţină apă, se drege de sare şi piper şi se lasă pe foc până se gătește şi orezul, amestecând din timp în timp, ca să nu se lipească. Înainte de servire se adaugă parmezan ras şi pătrunjel tocat.

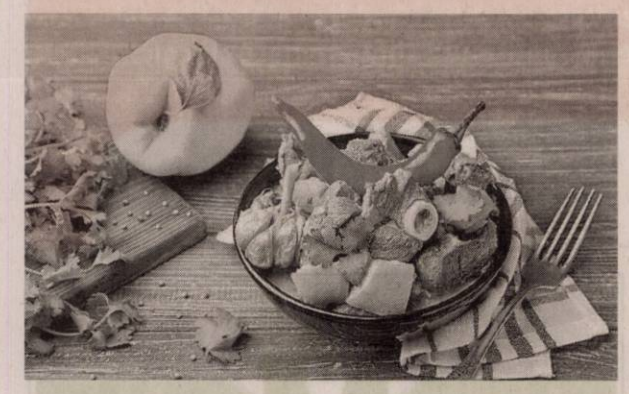

Pulpă de miel cu gutui

INGREDIENTE: 1 kg pulpă de miel cu os, 2-3 gutui, o căpăţână de usturoi, două pahare de vin alb, sare de mare, piper, cimbru uscat, ulei, pătrunjel şi ardei iute.

MOD DE PREPARARE: Se amestecă într-un mojar cimbru, piper, sare şi ulei. Se unge cu pasta obţinută carnea tăiată în bucăţi mai măricele şi se lasă să se pătrundă cam două ore, apoi se transferă într-o tavă înaltă. Se adaugă gutuile tăiate în felii groase şi puţin ulei şi se amestecă. Se mai pun căpăţâna de usturoi întreagă şi un pahar de apă, sare şi piper.

Se bagă tava în cuptor şi se lasă până se gătește carnea. Atunci se stropeşte cu vin şi se mai dă la cuptor 15 minute. Se serveşte cu ardei iute şi pătrunjel.

Tartă fragedă cu prune

INGREDIENTE: 500 g făină, un ou, un praf de sare, 250 g zahăr, un plic de praf de copt, 200 g untură, 500 g prune, un praf de scorţişoară.

MOD DE PREPARARE: Se amestecă făina cu praful de copt, oul, sarea, zahărul şi untura. Se frământă până se obţine un aluat, care se întinde într-o tavă rotundă, depăşind marginile. Se spală prunele, li se scot sâmburii, se taie în jumătăţi, se presară pe ele scorţişoară, apoi se pun peste aluat. Marginile aluatului se trag spre interiorul tartei, peste prune. Se dă la cuptor 35-40 de minute, până se rumeneşte.

Cotlete de porc cu pere şi vin

În această reţetă oţetul şi zahărul sunt caramelizate pentru a forma o bază bogată şi gustoasă pentru sos. Ghimbirul aduce o notă picantă pe lângă perele dulci şi carnea de porc.

INGREDIENTE: Cotlete de porc, 1 bucată ghimbir lungă de 3 cm, curăţată şi tăiată julien, 2 linguriţe amidon de porumb amestecat cu 2 linguriţe de apă, 4 fire ceapă verde tocată mărunt, 1 pară curăţată, fără sâmburi şi tăiată pe lungime în 8 felii, 150 ml vin alb, 230 ml supă de pui, 2 linguri zahăr, 3 linguri oţet de vin, 2 linguriţe ulei de rapiţă, piper după gust, sare după gust, 1,5 kg cotlete de porc fără os, feliate la 1,5 cm grosime.

MOD DE PREPARARE: Condimentează carnea de porc cu sare şi piper. Încinge uleiul într-o tigaie neaderentă la foc mediu. Pune carnea şi găteşte-o câte 2-3 minute pe fiecare parte,

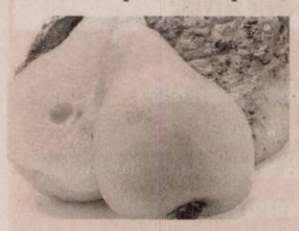

până se pătrunde. Scoate-o pe o farfurie şi ţine-o caldă. Scurge grăsimea din tigaie, pune oţetul şi zahărul şi amestecă până când zahărul se dizolvă. Lasă-le pe foc mediu până când siropul capătă culoare închisă. Nu mai mult de 10-20 de secunde. Adaugă vinul şi lasă-le să fiarbă la foc mic amestecând. Acum poţi să adaugi zeama de supă, perele şi ghimbirul. Lasă-le să fiarbă timp de 5 minute. Adaugă şi ceapa verde şi mai lasă pe foc încă 2 minute până când perele sunt deja moi. Adaugă şi amestecul cu amidon şi amestecă până când sosul se îngroaşă.

Salată de rucola cu pere

INGREDIENTE: O ceapă mică, 30 ml supă de legume, 30 ml ulei de măsline, 10 ml oţet balsamic, 5 g muştar, două pere, câteva frunze de salată verde, rucola, sare, piper, parmezan ras.

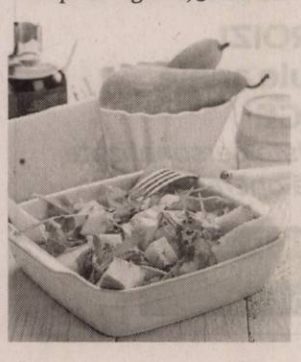

MOD DE PREPARARE: Pentru a prepara dressingul, se amestecă într-un bol ceapa tocată, supa, uleiul de măsline, oţetul, muştarul, sare şi piper după gust. Se amestecă dressingul cu perele tăiate felii, rucola şi salata tăiată fâşii. Se presară parmezan şi se serveşte.

Pandişpan cu struguri negri

INGREDIENTE: 5 ouă, 5 linguri de ulei, o cană mare de zahăr, un praf de sare, o fiolă de esenţă de vanilie, o cană mare de făină, o linguriţă de bicarbonat de sodiu şi una de oţet de mere, zahăr pudră vanilat.

MOD DE PREPARARE: Se separă ouăle. Gălbenuşurile se combină cu uleiul, sarea şi vanilia şi se freacă până se albesc. Albuşurile se bat spumă, se adaugă zahărul şi se bat în continuare, apoi se încorporează aerisit în amestecul de

gălbenuşuri. Peste făină se pune bicarbonatul stins cu oţet şi se amestecă, apoi se combină şi acest amestec cu cel de ouă. Compoziţia rezultată se toarnă într-o tavă tapetată cu hârtie de copt şi se bagă în cuptorul încins pentru 30-35 de minute. După ce se scoate din cuptor se pudrează cu zahăr. Se taie după ce se răceşte. **POFTĂ BUNĂ!**

STIL DE VIAŢĂ
Adela Ciolocoi
nutriţionist, dietetician

Sistemele de detoxifiere ale organismului (I)

Corpul nostru este dotat cu o „uzină" eficientă de detoxifiere, a cărei activitate constă în eliminarea substanţelor toxice din ficat, plămâni, rinichi, piele, sistemul digestiv şi cel limfatic. Toxinele, reziduurile sunt eliminate în mod obişnuit şi eficient, însă, din când în când, putem oferi un ajutor suplimentar pentru a face faţă nivelului ridicat de toxine. Vom aborda, în rândurile de mai jos, sistemul digestiv, ficatul, rinichii, sistemul limfatic, plămânii şi pielea.

1 **Sistemul digestiv.** Tot ceea ce consumăm ajunge din stomac în intestine, unde nutrienţii sunt absorbiţi, iar reziduurile eliminate prin defecare. Enzimele digestive şi „bacteriile prietenoase" descompun hrana în intestin, însă, dacă nu „funcţionează" normal - din pricina alimentaţiei necorespunzătoare, a stresului, a consumului de antibiotice, hrana rămâne nedigerată. Apar, astfel, probleme precum sindromul colonului iritabil, constipaţia, diareea, flatulenţa, greaţa. Un sistem digestiv sănătos este cel care asigură buna funcţionare a întregului organism. Digestia este un proces fiziologic important pentru transformarea alimentelor în nutrienţi, pe care, apoi, corpul îi foloseşte pentru energie, creştere şi repararea celulelor.

> Digestia este un proces fiziologic important pentru transformarea alimentelor în nutrienţi

2 **Ficatul.** Este „laboratorul nostru chimic" şi cel mai complex organ din corpul uman. Are nenumărate funcţii, peste 500, printre care: digerarea grăsimilor, asigurarea rezervelor de nutrienţi, filtrarea toxinelor şi a reziduurilor din sânge, fiind implicat - în mod direct sau indirect - în majoritatea proceselor vitale: creştere, imunizare, nutriţie şi reproducere. O sănătate optimă depinde de funcţionarea eficientă a ficatului. Dacă acesta se supraîncarcă cu toxine, ele nu sunt eliminate, ci sunt depozitate în ficat şi celulele grase din corp. Semnele care pot să ne indice disfuncţii sunt durerile de cap, digestie deficitară, balonare, sindromul colonului iritabil, despresie şi modificări de dispoziţie, până la probleme mai grave, precum hepatita sau ciroza.

3 **Rinichii.** Aceste organe acţionează ca nişte filtre de curăţare a sângelui. Ele răspund de eliminarea ureei (un produs rezidual toxic provenind de la ficat), de eliminarea sodiului în exces şi de ajustarea nivelului de apă în sânge. Reziduurile sunt eliminate prin urină, iar în cursul acestui proces de filtrare, rinichii reabsorb nutrienţiii folositori şi îi reciclează pentru a fi utilizaţi în continuare. Din acest motiv este esenţial să nu uităm să bem apă tot timpul, pentru a ajuta rinichii să funcţioneze la parametri optimi şi normali.

redactia.jurnalaradean@russmedia.ro

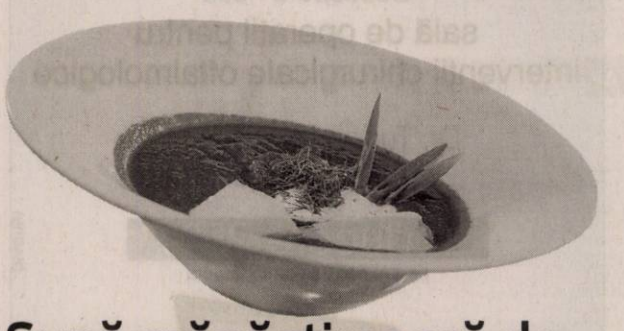

Supă mănăstirească de sfeclă roşie şi verdeţuri

INGREDIENTE: 2 morcovi mari, o rădăcină de ţelină, o rădăcină de pătrunjel, o ceapă medie, un ardei gras, două roşii mari, o sfeclă mare, două linguri de ulei, un sfert de cană de orez, o legătură de leuştean, sare şi piper, un fir de praz şi iaurt pentru servire.

MOD DE PREPARARE: Se spală şi se curăţă zarzavaturile şi legumele. Se rad morcovii, pătrunjelul şi ţelina. Ceapa, roşiile şi ardeiul se taie în bucăţi mai mari. Sfecla se coace sau se fierbe, apoi se curăţă de coajă şi se dă pe răzătoarea mare. Se călesc puţin în ulei toate legumele (fără sfeclă şi roşii) şi orezul, după care se adaugă apă cât să le acopere şi se fierb până se pătrund. După 10 minute, se adaugă şi roşiile tăiate cuburi.

Când sunt aproape fierte se pun sfecla şi zeama lăsată de ea şi se mai ţine supa câteva minute pe foc, iar după ce se stinge focul, se drege de sare şi piper şi se adaugă leuşteanul tocat. Se serveşte caldă, cu iaurt de oaie şi praz mărunţit.

COMEMORĂRI

Au trecut patru ani de când ai plecat de lângă noi,

PĂDURARU EVA.

Nu te vom uita niciodată! Vei rămâne veşnic în inimile noastre.

Soţul şi fiul cu familia

Cu durere în suflet anunţăm că s-au scurs 13 ani de când moartea nemiloasă ne-a despărţit de cea mai iubită soţie şi mamă,

CORNELIA ARDELEAN

din Secusigiu.

Cât ai trăit te-am iubit, cât vom trăi te vom plânge. Dumnezeu să te odihnească în pace!

În veci nemângâiaţi soţul Nicu şi fiul Puiu cu familia

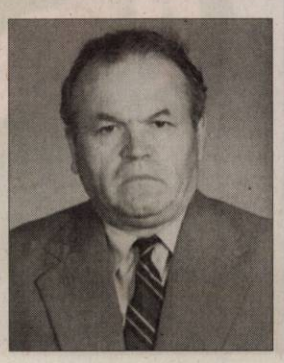

Au trecut 20 de ani de la decesul celui care a fost cel mai iubit soţ, tată şi bunic,

ing. DÂMB PETRU

– pensionar CFR.

Nu te vom uita niciodată!

Fam. Dâmb, Costescu, Pantea

Se împlinesc azi trei ani de la despărţirea de dragul nostru soţ, tată şi bunic,

COJOCARIU IOAN

– pensionar CFR.

Preţuirea şi dragostea întregii familii să-ţi vegheze liniştea veşnică. Dumnezeu să te odihnească în pace!

Soţia Maria, fiii Cristian şi Dan, nora Alina, nepoţii Cătălina şi Darius

GARSONIERE

• **A A** Achiziţionez garsonieră, apartament 1 cameră, cash, ☎0746.055.126, ☎0755.483.216. 97124

• **Cumpăr cu** plata pe loc apartament 2-3 camere, 0721.670.839. 118380

• **Cumpăr cu** banii jos garsonieră, apartament 1 cameră, 0742.781.651.

AP.1 CAMERĂ

• **Vând apartament** 1 cameră, încălzire proprie, parter şi casă cu grădină în Sânicolaul Mic - Arad, 0754.427.033. 120726

AP.2 CAMERE-ARAD

• **A A** Achiziţionez apartament 2,3,4 camere, cash, ☎0746.055.126, ☎0755.483.216. 97130

• **Cumpăr cu** plata pe loc, apartament 2-3 camere, 0721.670.839. 118378

• **Vând apartament** 50 mp (central), etaj 3, două camere, decomandat, 40.000 Euro, negociabil, ☎0357- 428480, 0740.061.407112253

AP.3 CAMERE-ARAD

• **Vând apartament** 3 camere la cheie, zona Polivalentă, bl 30, etaj intermediar, geam termopan, uşă metalică, parchet natural, cablu TV- internet, internet WIFI, televizor, preţ: 64.000 euro negociabil. Tel: 0746.611.113. 118384

APARTAMENT LA CASĂ

• **Vând apartament+** curte 520 mp total, 2 camere, baie, bucătărie, zona Alfa, apă, canal, curent, 65.000 Euro, negociabil, ☎0742.869.365. 120401

CASE-ARAD

• **Casă mansardată** Grădişte, 8 camere, 3 băi, pretabil două familii, 0722.257.409. 115695

• **Vând casă** cu teren zona UTA. Informaţii: 0757.881.760. 115294

CASE DE VACANŢĂ JUDEŢ

• **Vând cabană** pe deal, la Ghioroc. Tel. 0722.979.890.

TERENURI LOCAL

• **Vând teren** arabil în Sânicolaul Mic, 3.950 mp. Tel. 0753.371.369. 120039

• **Vând 8,33** ha teren arabil la Arad- Iratoşu 6.700 Euro/ha, 0733.632.595. 120720

TERENURI JUDEŢ

• **Vând teren** arabil la Pecica 15,88 ha: 2,62 ha; 3,3 ha, ☎0733.632.595. 120721

• **Vând 4,5** ha teren arabil la Zimandul- Nou, 5.500 Euro/ha, 0733.632.595. 120719

Mica publicitate 0257-210.775

SERVICII FUNERARE

NOSFERATUM

SERVICII FUNERARE COMPLETE

Arad, str. Ghiba Birta nr. 26 - Tel.: **0752 10 11 12; 0357 80 48 38**

e-mail: **nosferatumarad@yahoo.com**

NON STOP **www.nosferatum.ro**

TRANSPORT GRATUIT ÎN MUNICIPIUL ARAD ŞI ORAŞUL PECICA

* Sicrie la preţ de producător;* Înmormântări GRATUITE – doar pe baza cuponului de pensie; * Consultanţă şi medic constatator; * Rezolvăm actele la spital, primărie, casă de pensii, C.A.R.P.; * PRELUĂM DECEDAŢII DE LA MORGĂ; * Îgienizare, cosmetizare, îmbălsămare, incinerarii, REPATRIERI, CAPAC FRIGORIFIC; * CAPELA CIMITIR ETERNITATEA (UTA)! * Borduri, monumente funerare, mozaic, marmura, granit.

IMOBILE CHIRII

• **Închiriez apartament** 2 camere, Micălaca, zona Miorița, recent renovat, geamuri termopan, inclusiv balcon, zonă liniştită. Preţ 200 Euro, ☎0773.379.834. 106087

• **Dau în** chirie apartament 2 camere mobilat, Vlaicu- Lebăda (pentru studenţi), central (str. Decebal), pentru familie, 0756.495.174. 120723

• **Dau în** chirie casă cu etaj (265 mp utili), zonă centrală (Podgoria). Ideal sediu firmă. Tel: 0722.293738. 94082

OFERTE LOCURI DE MUNCĂ

• **Angajăm şofer** distribuitor cat. B, 2.100+ tichete, ☎0753.409.647.

• **Angajăm şoferi** transport marfă internaţional 20T, mecanic întreţinere parc auto, 0722.239.479.

• **Angajez mecanic** auto pentru camioane. Tel. 0732.595.025.

PRESTĂRI SERVICII

• **Executăm: zidărie,** tencuieli, zugrăveli, izolaţii acoperişuri, termoizolaţii, consolidări, subzidiri, ☎0740.696.157. 112250

CONSTRUCŢII

• **AAduc balast,** nisip, sort, pământ, ridic moloz, lemne, mraniță, ☎0747.206.371. 106072

• **Aduc la** domiciliul clinetului nisip, balast, sort, griblură. Telefon 0745.237.099. 117039

PIERDERI

• **Pierdut atestate** transport marfă generală şi ADR, eliberate de A.R.R. Arad pe numele Iovanovici Liubomir- Petru. Le declar nule. 120729

• **Pierdut Certificat** membru OAMGMAMR - Filiala Arad (Ordinul Asistenţilor Medicali, Moaşelor din România) pe numele Cătănici Claudia- Cristina. 121026

ÎMPRUMUTURI FINANCIARE

• **Societate financiară** acordă credite nevoi personale pensionarilor şi angajaţilor, 0729.660.774.

DIVERSE

• **Cumpăr diverse** obiecte vechi: mobilier, tablouri, ceasuri, vederi, insigne, cărţi, etc., ☎0726.078.999. 120374

• **Cumpăr nichel,** argint, cositor, cupru, alamă, aluminiu, baterii, fier, pene, caroserii, 0748.912.117, 0741.134.368. 116619

• **Cumpăr pene vechi şi noi, fier vechi, caroserii auto, calorifere, preţ bun, depiasare la domiciliu, 0743.544.531.** 116602

• **Vând cazane** ţuică diferite mărimi, preţ avantajos. Telefon 0757.620.644. 106885

• **Vând centrală** termică pe lemne 2,5 kw, calorifere, mobilă dormitor, maşină de spălat, antene parabolice, 0741.510.079. 120396

• **Vând mobilă,** covoare, electrocasnice, utilaje, diverse. Lichidez gospodărie. Tel. 0744.623.459. 112252

• **Vând uşi** exterior englezeşti antifonate, antiefracţie cu vitralii, geamuri noi securit, electrocasnice noi şi second hand, anvelope. Repar electrocasnice. Lipova 0744.796.542. 110996

Ministerul Finanţelor Publice. Agenţia Naţională de Administrare Fiscală. Direcţia Generală Regională a Finanţelor Publice - Timişoara. Administraţia Judeţeană a Finanţelor Publice Arad. Serviciul Colectare şi Executare Silită Persoane Juridice. Dosar de executare nr. 10970. Nr. ARG-DEJ/09.10.2018. Anunţ privind vânzarea bunurilor mobile. În temeiul prevederilor art. 250, alin. (2) din Legea nr. 207/2015 privind Codul de Procedură Fiscală, cu modificările şi completările ulterioare, vă facem cunoscut că în ziua de 06, luna Noiembrie, anul 2018, ora 15:00, în localitatea Arad, str. B-dul. Revoluţiei, nr. 77, camera 35, jud. Arad, se va vinde la licitaţie următoarul bun mobil, licitaţia I: Denumirea bunului mobil. Descriere sumară: Autoturism Fiat Doblo, an fabr. 2001, benzină, 1295 cmc, nr. înmatriculare AR-02-SBI, în stare de funcţionare. Drepturile reale şi privilegiile care grevează bunurile, dacă este cazul: Gaj în favoarea A.J.F.P Arad. Preţul de evaluare sau de pornire al licitaţiei, exclusiv TVA: 9.090 lei. Cota TVA/ neimpozabil/ scutit *): 19%. *) Regimul şi cotele de taxă pe valoarea adăugată aplicabil/ aplicabile pentru vânzarea bunurilor mobile sunt cele prevăzute de Titlul VII din Legea nr. 227/2015 privind Codul Fiscal, cu modificările şi completările ulterioare. Invităm pe cei care pretind vreun drept asupra acestor bunuri să înştiinţeze despre aceasta organul de executare, înainte de data stabilită pentru vânzare. Cei interesaţi în cumpărarea bunurilor sunt invitaţi să se prezinte la termenul de vânzare, la locul fixat în acest scop şi până la acel termen să prezinte oferte de cumpărare. Pentru participarea la licitaţie ofertanţii depun, cu cel puţin o zi înainte de data licitaţiei, următoarele documente: a) oferta de cumpărare; b) dovada plăţii taxei de participare sau a constituirii garanţiei sub forma scrisorii de garanţie, reprezentând 10% din preţul de pornire a licitaţiei. Plata taxei se va efectua în contul IBAN RO94TREZ0215 067XXX022241, beneficiar Direcţia Generală Regională a Finanţelor Publice Timişoara - Administraţia Judeţeană a Finanţelor Publice Arad, cod de identificare fiscală 3519933, deschis la Trezoreria Operativă Municipiul Arad; c) împuternicirea persoanei care îl reprezintă pe ofertant; d) pentru persoanele juridice române, copie de pe certificatul unic de înregistrare eliberat de Oficiul Registrului Comerţului; e) pentru persoanele juridice străine, actul de înmatriculare tradus în limba română; f) pentru persoanele fizice române, copie de pe actul de identitate; g) pentru persoanele fizice străine, copie de pe actul de identitate/ paşaport; h) declaraţia pe proprie răspundere a ofertantului prin care certifică faptul că nu este persoană interpusă cu debitorul, Cumpărătorului îi revine obligaţia de a respecta prevederile legale speciale, cum ar fi obligaţiile de mediu, obligaţiile de conservare a patrimoniului naţional sau altele asemenea, respectiv: -. Alte informaţii de interes pentru cumpărător, după caz: -. Pentru informaţii suplimentare, vă puteţi adresa la sediul nostru sau la numărul de telefon 0257.202739. (9554 - H 121081)

S.C. **GAZ VEST** S.A. ARAD

angajează **INGINER TOPOMETRIST / GEODEZ**

Cerinţe:

- Studii tehnice;
- Constituie un avantaj :
- Experienţa pe o poziţie similară;
- Abilitati in utilizarea pachetului Microsoft Office;
- Capacitate de organizare şi planificare a activităţilor curente;
- Personalitate dinamică, comunicativă, organizată, analitică, loialitate şi confidenţialitate;
- Domiciliu stabil in municipiul Arad

Oferta:

- Salariu motivant
- Tichete de masa de 15 lei
- Transport decontat
- Prime de Paste si de Craciun
- Prima de vacanta
- Analize medicale gratuite pentru angajare
- Ore suplimentare platite

Candidaţii interesaţi pot trimite pana la data de 19.10.2018 un Curriculum vitae însoţit de scrisoare de intenţie şi de fotografie, la nr.de fax 0257348410 sau la următoarea adresă de e- mail:office@gazvest.com , sau la sediul societatii din strada Prunului, nr.129 , Arad. Numai candidaţii selectaţi vor fi invitaţi la un interviu, a cărui dată va fi stabilită de comun acord cu aceştia. Toate candidaturile vor fi analizate cu obiectivitate şi în deplină confidenţialitate.
Nu vor fi luate în considerare candidaturile care nu vor îndeplini condiţiile minimale solicitate în specificaţiile postului.
Compania îşi rezervă dreptul de a testa competenţele declarate de către candidaţi. (9512)

Publicitate: mare 0257/280.904

CABINET INDIVIDUAL DE INSOLVENŢĂ DĂRĂU LAURA GABRIELA
lichidator judiciar al **S.C. CESANDI S. R. L. VINDE PRIN LICITAŢIE PUBLICĂ**

Teren extravilan (pasune) in loc. Sebis in suprafata totala de 4. 034 m. p inscris in CF nr. 3482 Sebis,
Hala produse finite situata in Sebis, Str. Banatului, Nr. 4, Jud. Arad, suprafata construita 184,62 mp.
PREŢ DE PORNIRE:
Teren extravilan (pasune) in loc. Sebis in suprafata totala de 4. 034 m. p inscris in CF nr. 3482 Sebis-2700 Euro
Hala produse finite situata in Sebis, Str. Banatului, Nr. 4, Jud. Arad, suprafata construita 184,62 mp. -15400 Euro.
Licitaţia se ţine în data de 23. 10. 2018 orele 12,30 la sediul lichidatorului judiciar din Arad, B-dul Revolutiei, Nr. 70, Bl. H12, Sc. C, Ap. 3, Jud. Arad.
În caz de neadjudecare licitaţia se va repeta, în aceleaşi condiţii, în data de 06. 11. 2018 la ora 12,30 şi respectiv în data de 20. 11. 2018 la ora 12,30
Înscrierea la licitaţie se face până în data de 22. 10. 2018 la ora 11,00 , respectiv în data de 05. 11. 2018 la ora 11,00 şi în data de 19. 11. 2018 la ora 11,00.
Cei care doresc să participe la licitaţie trebuie să achite garanţia de participare, care este 10% din pretul de pornire al licitatiei.
Preturile de pornire nu includ TVA-ul.
Informaţii privind condiţiile de participare la licitaţii se pot obţine la sediul lichidatorului judiciar din Arad, B-dul Revolutiei, Nr. 70, Bl. H12, Sc. C, Ap. 3, Jud. Arad.
Tel. 0722 751995,
E-mail: darau_laura@yahoo.com (9552)

ACTIV GRUP IPURL, cu sediul în Arad, str.Tribun Buteanu, nr.1, ap.1, jud.Arad, în calitate de lichidator judiciar al **AGROFRIG SRL**, cu sediul in sat Toager, nr. 55, com. Giera, jud. Timis, inregistrat la ORC Timis sub nr. J35/184/2006, CUI 18321917, societate in faliment conform Sentintei Civile nr. 380/12.04.2018 pronunţată de Tribunalul Timis, Secţia a II-a Civilă, în dosarul 6876/30/2015;

Anunţă vânzarea la licitaţie publică, deschisa, ascendenta, cu strigare, organizata conform Legii 85/2014, a urmatoarelor bunuri mobile:

Denumirea bunului	Pret de incepere a licitatiei - Lei
Tractor New Holland TM 190, tip. M	161900
Combina New Holland CX 860	205280
Header New Holland	24276
Pod auto Easy 18x3 m digital 60TSC	49458
Disc cultivator Gregoire Besson	17069
Cultivator Horsch Terrano 4 FX	18720
Scarificator model Attila 300 m	12060
Cositoare Pottinger Novadisc 265	12510
Grebla Pottinger Eurotop 380N	9990
Presa de balotat Pottinger	29970
Mazda BT 50	17460
Plug Rabe	8280
Grapa cu disc	12510
Echipament tehnologic Makelenburger Landtechnik	10800
Semiremorca basculabila /NW48 AT/KD	19170
Cultivator Thema 8/70 SN 1983	29160
Autotractor IVECO EUROTECH	26640
Semanatoare Horsch -Agrartechnick	39150
Generator sudura 220A	2070
Masina de erbicidat	7110
Cultivator cu fertilizare	4140
GPS	2070
Audi A8 TM 85 TPL	13320
Container CP 04	4590
Sistem irigat	26190

Licitaţia va avea loc în data de **22.10.2018** ora 14[00], la sediul ACTIV GRUP I.P.U.R.L. In caz de neadjudecare licitatia se va repeta, în acelasi loc si aceleasi conditii, în data de **29.10.2018, 05.11.2018,** respectiv **12.11.2018.**

Garanţia pentru înscrierea la licitaţie, de 10% din valoarea de pornire a fiecărui bun mobil, se poate achita in numerar la sediul ACTIV GRUP IPURL sau prin ordin de plata in contul unic al insolventei AGROFRIG SRL deschis la Libra Internet Bank, IBAN RO76BREL0002000643340101. Înscrierile şi achitarea garanţiei de participare la licitaţie se pot face până cu 1 ora înainte de începerea licitaţiei.

Pretul de adjudecare va fi achitat in termen de maxim 30 zile de la adjudecare. La pretul de adjudecare se adauga TVA. Regulamentul de organizare a licitaţiei si relaţii suplimentare se pot obtine la sediul ACTIV GRUP IPURL, tel/fax 0257.214821 sau email activ_grup@yahoo.com. (9559)

Subscrisa, **ACTIV GRUP IPURL**, lichidator judiciar al **SC DMD Decor Bijoux SRL** cu sediul în Arad, str. Fulgerului, nr. 3, jud Arad, înregistrată la Oficiul Registrului Comerţului de pe lângă Tribunalul Arad sub nr. J02/433/2012, având CUI 30096580, în temeiul art.99, alin.3 din Legea 85/2014, desemnat conform Sentintei Civile nr. 23.05.20118 pronunţată în dosarul 7105/108/2016 Tribunalul Arad, anunţă vânzarea la licitaţie publică, conform prevederilor Legii 85/2014 a bunurilor mobile de tip mercerie, cosmetica, vestimentatie. Lista completă a bunurilor si preturile este disponibilă la sediul lichidatorului judiciar.

Licitaţia va avea loc în data de **25.10.2018** ora **12,[00]** la sediul ACTIV GRUP I.P.U.R.L. . In caz de neadjudecare licitatia se va repeta, în aceleasi conditii si aceeasi ora în data de **01.11.2018** si **08.11.2018** ora 12 Garanţia pentru înscrierea la licitaţie este de 10% din valoarea de pornire a fiecărui bunu imobil. Înscrierile şi achitarea garanţiei de participare la licitaţie se pot face până cu 1 ora înainte de începerea licitaţiei. Regulamentul de organizare a licitaţiei si relaţii suplimentare se pot obtine la sediul ACTIV GRUP IPURL, tel. 0257/214821, sau 0744.697814.

ACTIV GRUP IPURL, cu sediul în Arad, str. Tribunul Buteanu nr.1, ap,1, jud. ARAD, lichidator judiciar al **SC EFFE QUATRO IT SRL**, cu sediul loc. Arad,str. 6 Vanatori nr. 5/7 , judeţul Arad, Înregistrată la Oficiul Registrului Comerţului Arad sub nr. J02/1296/2007 , CUI RO 22073437, desemnat prin Sentinta Civila nr. 841/ 8.11.2016, în dosarul 2511/108/2015 Tribunalul Arad, anunţă vânzarea la licitaţie publică, conform prevederilor Legii 85/2014, a urmatoarelor bunuri: la urmatoarele preturi : autoutilitara N1, marca Mercedes-benz, tip 310D, Sprinter, motorina, nr identificare WDB9034621P973405,masa 3500, cap motor 2874 cm^3, putere net maxima 75 kW, culoare Alb la pretul de **5904.9** lei, autoturism M1, AR 12 ASM, TIP SD/KSDOM/LOGAN, nr. identificare UU1KSD0M539105009 la pretul de **7085.88**lei, pentru autoturism 2 volume Berlina Daewo MF 484/Matiz la pretul de **2361.96** lei, Dacia Logan AR 15 MVF, benzina, nr. Identificare UU1FSD1F539494924, culoare albastru la pretul de **5248.8** lei. (pret care nu include TVA, care se va aplica conform Cod Fiscal valabil la data vanzarii)..

Licitaţia va avea loc în data de **25.10.2018** ora 13,00, la sediul ACTIV GRUP I.P.U.R.L. In caz de neadjudecare licitatia se va repeta, în aceleasi conditii si aceeasi ora în data de **01.11.2018 si 08.11.2018** ora 13.Garanţia pentru înscrierea la licitaţie este de 10% din valoarea de pornire a fiecărui bunu mobil. Înscrierile şi achitarea garanţiei de participare la licitaţie se pot face până cu 1 ora înainte de începerea licitaţiei. Regulamentul de organizare a licitaţiei si relaţii suplimentare se pot obtine la sediul ACTIV GRUP IPURL, tel. 214821, sau 0744.697814.

ACTIV GRUP IPURL cu sediul în Arad, str.Tribun Buteanu, nr.1, ap.1, lichidator judiciar al **SC CIMVEST SA,** CUI RO 1686498, debitor în dosar nr. 3200/108/2008* pe rol la Tribunalul Arad, anunţă vânzarea la licitaţie publică, conform prevederilor Legii 85/2006, a activului imobil **Secţia TURNU**, situat în intravilanul loc.Turnu, jud.Arad, înscris în Cartea Funciara 302006 Pecica, constând în 4486 mp teren, nr. Top: 1.2, împreună cu 7 constructii anexa, in suprafata totala de 209 mp, cu preţul minim de incepere a licitatiei de 65.408 lei, precum si a bunului mobil transformator alimentare cu energie electrica, la pretul de 25.500 lei.

Licitaţia va avea loc în data de **30.10.2018**, ora 14[00], la sediul ACTIV GRUP I.P.U.R.L. În caz de neadjudecare, licitaţia se reia, în acelaşi loc şi la aceeaşi oră, cu acelaşi preţ de începere a licitaţiei, în data de **13.11.2018,** respectiv în data de **27.11.2018**. Garanţia pentru înscrierea la licitaţie este de 10% din preţul de începere a licitaţiei. Înscrierile şi achitarea garanţiei de participare la licitaţie se pot face pana cu 1 ora înainte de începerea licitaţiei. Regulamentul de organizare a licitaţiei si relaţii suplimentare se pot obtine la sediul ACTIV GRUP IPURL, tel/fax. 0257.214821, mobil 0744.697814 sau email activ_grup@yahoo.com.. (9558)

EVIDENŢIAZĂ-TE!

Talon valabil până în 30 decembrie 2018

Text: **DATA apariţiei:**.....

.....

.....

.....

.....

.....

.....

Date personale:

Nume şi Prenume:

Telefon:

Buletin de identitate:

TALON + PREŢUL CATEGORIEI AFERENTE

Anunţurile se preiau zilnic, la ghişeu, până în ora 16[00], după această oră, se pot prelua doar prin intermediul sistemului online de preluare al anunţurilor disponibil pe www.jurnalaradean.ro . Anunţurile de mică publicitate din Jurnal Arădean se publică pe baza talonului din ziar

Redacţia nu îşi asumă responsabilitatea pentru conţinutul anunţurilor de mică publicitate!

JURNAL ARĂDEAN

Tova Ringer, Miss Holocaust 2018 FOTO: EPA

Miss Holocaust 2018

HAIFA. Tova Ringer, o femeie în vârstă de 93 de ani care a supraviețuit lagărului de concentrare Auschwitz din Polonia ocupată de naziști, a câștigat ediția din 2018 a concursului de frumusețe Miss Holocaust, organizat în Israel, informează DPA.

Născută în Polonia, Tova Ringer a fost transferată la Auschwitz la vârsta de 14 ani. A petrecut trei ani în acel lagăr, în care a muncit în schimburi de câte 12 ore în fiecare zi. Duminică, ea a fost desemnată Miss Holocaust 2018, impunându-se într-un concurs de frumusețe la care au participat 12 concurente. „Datorită supraviețuitorilor Holocaustului avem astăzi statul Israel și trebuie să îl protejăm, pentru a cinsti și mai bine memoria supraviețuitorilor Holocaustului", a declarat câștigătoarea competiției. Părinții, bunicii și unii dintre frații Tovei Ringer au murit în lagărul de concentrare de la Auschwitz.

Tova Ringer deține un magazin de bijuterii, pe care l-a deschis în colaborare cu regretatul ei soț în Haifa, un oraș din nordul Israelului. Ea merge pe jos cel puțin doi kilometri pe zi. Tova are doi fii și 11 strănepoți.

SURSA: AGERPRES

Scurgere toxică la fabrică

BERLIN. Cel puțin 12 persoane au fost rănite în urma scurgerii unui substanțe toxice la o fabrică din orașul Sternenfels, în vestul Germaniei, au anunțat autoritățile, care au recomandat populației să nu se apropie de zona unde s-a produs incidentul, informează publicația Der Spiegel.

Victimele s-au prezentat la spital, iar momentan nu este clar cât de severe sunt rănile suferite. Poliția nu a putut preciza cât de periculoasă este substanța, dar a indicat că aceasta reprezintă o amenințare toxică. Potrivit publicației Pforzheimer Zeitung, incidentul s-a produs la o companie din orașul Sternenfels, care se ocupă cu prelucrarea aluminiului.

SURSA: MEDIAFAX

Întâlnire în parc

Cățeii se bucură de soare la o plimbare într-un parc din Belgrad, Serbia. FOTO: EPA

Protejată de Tom Cruise

LOS ANGELES. Actrița australiană Nicole Kidman a declarat că datorită căsătoriei cu Tom Cruise a fost protejată de abuzurile sexuale de la Hollywood, se arată într-un interviu al vedetei publicat în New York Magazine. „Am mereu rețineri să vorbesc despre mariajul cu Tom Cruise, la 22 de ani, pentru că sunt căsătorită acum cu cel care este marea mea dragoste (Keith Urban, n.r.) și mi-ar da senzația unei lipse de respect", a spus Kidman. „M-am căsătorit foarte tânără, dar clar nu a fost vorba despre putere pentru mine, a fost protecție", a explicat actrița.

Kidman a precizat că a simțit cât de mult a contat celebritatea primului său soț: „M-am căsătorit din dragoste, dar faptul că eram căsătorită cu o persoană care avea extrem de multă putere m-a ferit de hărțuirea sexuală. Puteam să lucrez, dar eram protejată", a mai spus aceasta.

Nicole Kidman și Tom Cruise s-au căsătorit în 1990, după ce s-au cunoscut pe platourile de filmare pentru producția „Days of Thunder". Căsnicia lor a durat zece ani, iar cei doi au înfiat împreună doi copii.

SURSA: MEDIAFAX

Nicole Kidman FOTO: EPA

Mariah scoate album nou

NEW YORK. Cântăreața americană Mariah Carey a anunțat, prin intermediul unei înregistrări video, că va lansa un nou album, „Caution", pe 15 noiembrie, arată publicația muzicală Billboard.

Mariah Carey a publicat pe contul său de pe platforma de micro-blogging Twitter o înregistrare de numai 11 secunde în care face anunțul, de pe scara interioară a casei sale, alături de fiul său în vârstă de șapte ani, Moroccan.

„Numele noului meu album este «Caution»", spune cântăreața, înainte să îl lase pe fiul său să anunțe data lansării, în timp ce coboară scările în fugă. „Caution" este continuarea albumului lansat de Mariah Carey în 2014, „Me. I am Mariah... The Elusive Chanteuse", și va include sigle-urile deja lansate „With You" și „GTFO". Mariah Carey are 48 de ani și a vândut peste 200 de milioane de discuri în carieră, fiind una dintre artistele cu cele mai mari vânzări din toate timpurile. Muzica sa i-a adus, printre altele, cinci premii Grammy și 19 World Music Awards.

Mariah Carey FOTO: EPA

SURSA: MEDIAFAX

Cadoul lui Kanye West

LOS ANGELES. Rapperul american Kanye West s-a întâlnit luni la Kampala cu președintele Ugandei, Yoweri Museveni, căruia i-a făcut cadou o pereche de pantofi albi de sport, cu prilejul vizitei sale în această țară africană, unde preconizează să filmeze un videoclip. Museveni l-a primit pe West și pe soția sa, vedeta de televiziune Kim Kardashian, la reședința sa oficială din capitala ugandeză. „Îi mulțumesc lui Kanye și soției sale pentru acest cadou (...) Sper să aveți un sejur cât mai plăcut în Uganda, adevărata perlă a Africii", a spus președintele Museveni, în vârstă de 74 de ani și aflat la putere din 1986. Museveni a postat pe contul său de Twitter fotografii de la această întâlnire în care rapperul american îi dăruiește perechea de încălțăminte de sport președintelui, care îi zâmbește și îi strânge mâna în semn de mulțumire.

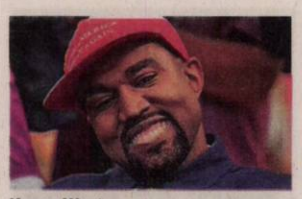

Kanye West FOTO: EPA

SURSA: AGERPRES

www.aradon.ro
Mai multe poze cu Orsi

Orsi

Născută în zodia Leu, e pasionată de lectură, călătorii și muzică. FOTO: SEBASTIAN BALA

Nu va purta titlu princiar

Copilul ducesei Meghan de Sussex nu va moșteni titlul de prinț pe care îl poartă tatăl său.

Prințul Harry și ducesa Meghan FOTO: EPA

LONDRA. Informația despre sarcina ducesei Meghan de Sussex a fost făcută publică luni, de biroul de presă al cuplului regal. „Altețele lor regale ducele și ducesa de Sussex sunt încântați să anunțe că ducesa de Sussex va naște un copil în primăvara lui 2019", se arată în mesajul publicat pe contul de pe platforma de micro-blogging Twitter al palatului Kensington, reședința lor oficială. În urma unei decizii luate de regele George al V-lea, bunicul reginei Elizabeth a II-a, datând din 1917, titlul de „alteța sa regală prințul/ prințesa" este rezervat doar copiilor suveranului, copiilor fiilor suveranului și celui mai mare dintre fii prințului de Wales (primul moștenitor direct al tronului britanic).

Acesta este motivul pentru care Zara și Peter Phillips, copiii prințesei Anne, sora prințului Charles de Wales și fiică a reginei Elizabeth a II-a, nu au moștenit titlul de prinț/prințesă. Din contră, restul verilor acestora, copiii prinților Charles, Andrew și Edward, poartă acest titlu. Situația se poate schimba dacă regina Elizabeth a II-a dorește să modifice decizia bunicului ei. Dacă acest lucru nu se va întâmpla, viitorul bebeluș regal va trebui să se mulțumească cu titlurile moștenite de la părinți, conte de Dumbarton, dacă va fi băiat, sau lady Mountbatten-Windsor, dacă va fi fată. Copilul va fi al șaptelea în ordinea succesiunii la tronul Marii Britanii.

SURSA: MEDIAFAX

Restaurată sub ochii publicului

AMSTERDAM. Rijksmuseum din Amsterdam intenționează să întreprindă o restaurare majoră a faimoasei picturi a lui Rembrandt „Rondul de noapte", a anunțat marți directorul muzeului, Taco Dibbits, citat de DPA. Proiectul de restaurare va începe în iulie 2019, iar „membrii publicului vor fi invitați să asiste", a precizat Dibbits. „Rondul de noapte" este considerată cea mai valoroasă pictură din Olanda și, totodată, cea mai ambițioasă lucrare a lui Rembrandt van Rijn. Pictura este un portret de grup al membrilor gărzii civile din Amsterdam, sub comanda căpitanului Frans Bannick Cocq, și singura pictură de Rembrandt în care apare o grupare paramilitară. „Rondul de noapte" va fi restaurat într-o cameră de sticlă, care va permite vizitatorilor să urmărească procesul.

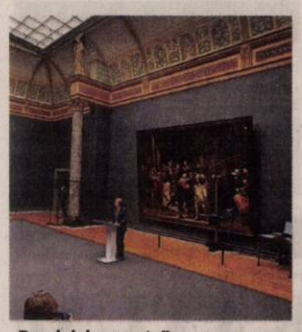

„Rondul de noapte" FOTO: EPA

SURSA: AGERPRES

A dus o grenadă acasă, în rucsac

GLADBECK. Un băiat în vârstă de patru ani din Gladbeck, un oraș din vestul Germaniei, s-a întors dintr-o vacanță petrecută recent în Olanda purtând în rucsac o grenadă din Al Doilea Război Mondial, a informat luni Poliția germană, citată de DPA. Părinții băiatului au descoperit un obiect suspect în rucsacul fiului lor la întoarcerea lor din vacanță duminică seară, a informat ziarul WAZ pe site-ul său. Ancheta a indicat faptul că băiatul a descoperit grenada - de mărimea unei banane - pe malul unui iaz și a pus-o în rucsac fără ca părinții lui să observe acest lucru. Geniștii germani au securizat mai întâi perimetrul și, apoi, au dezamorsat grenada în aceeași seară.

SURSA: AGERPRES

FONDAT 1989, APARE LA ARAD, TEL. 0257/281.802, E-MAIL: REDACTIA.JURNALARADEAN@INFORMMEDIA.RO; PUBLICITATE.JURNALARADEAN@INFORMMEDIA.RO

Scriitorul Bogdan Munteanu se prezintă la Bibliotecă
PAGINA 5

JURNAL ARĂDEAN

Teodora Neagu va juca sub panoul tricolor
PAGINA 7

JOI
18 OCTOMBRIE 2018
ANUL XXX, NR. 8181
12 PAGINI - 1,90 LEI

24° Temperaturile se vor situa între 11 și 24 grade. Vântul va sufla cu 5-15 km/h.

DIMINEAȚA | AMIAZA | SEARA

Vor fi sparte FOTO: JA

Centrul orașului devine un șantier

ARAD. Compania de Apă Arad va demara, încă din această toamnă, un proiect pentru reabilitarea rețelei de canalizare din municipiu. Vizate sunt Calea Aurel Vlaicu și Bulevardul Revoluției, ambele urmând să fie sparte. /P.3

Amendă pentru semnalul de telefon

ARAD. Deputatul PSD, Florin Tripa a sesizat faptul că operatorii de telefonie mobilă nu își respectă angajamentele, așa că firmele au fost sancționate. /P.4

În ajutorul pacienților FOTO: V.G.

850 de cazuri grave la Arad

ARAD. 222 de pacienți cu stop cardio-respirator, peste 31 de mii de apeluri, 3.000 de pacienți cu febră și 84 de tentative de suicid. Toate în primele 9 luni ale anului la Serviciul Județean de Ambulanță Arad. /P.6

Studii

Nivelul studiilor celor care aplică pentru un loc de muncă peste hotare.

Grafica: J.A. Sursa: Incont.ro

„Tun" pe lemne în Arad!

36 de suspecți într-un caz de evaziune fiscală instrumentat de Parchetul de pe lângă Tribunalul Arad.

ARAD. 36 de suspecți și un prejudiciu de aproape 700.000 de lei! Cele 36 de persoane sunt suspectate că au vândut lemne „omițând" să înregistreze aceste vânzări, cauzând un prejudiciu imens. Dosarul de evaziune fiscală este instrumentat de procurorii Parchetului de pe lângă Tribunalul Arad. Față de aceste persoane, procurorul de caz Dan Ilarie a dispus continuarea urmăririi penale pentru comiterea infracțiunii de evaziune fiscală în formă continuată prevăzută de art. 9, alin. 1, lit. a din legea 241/2005 privind prevenirea și combaterea evaziunii fiscale.

În fapt, s-a stabilit că cele 36 de persoane - dintre care o parte erau angajați ai Ocolului Silvic Privat - au „acționat" în perioada 2015-2018. Din probele administrate în cauză s-a stabilit că suspecții au valorificat material lemnos, iar veniturile realizate nu au fost depuse în casieria societății, astfel încât acestea nu au fost înregistrate, operate, raportate organului fiscal teritorial.

„În stabilirea adevărului în cauză și clarificarea situației de fapt, organele de urmărire penală au efectuat 20 de percheziții, 19 în locații ale persoanelor fizice și una la un Ocol Silvic Privat, ocazie cu care au fost ridicate înscrisuri și documente relevante, precum și sumele de 24.730 de euro, 107.364 de lei și 5.500 de forinți. Din probele administrate până în acest moment, procesual a rezultat suspiciunea rezonabilă că în perioada 2015-2018 aceste persoane au desfășurat activități independente privind achiziția de material lemnos, utilizând diferite autovehicule, operațiuni prin care au obținut venituri pe care nu le-au declarat organului fiscal teritorial", se arată într-un comunicat remis de Parchetul de pe lângă Tribunalul Arad. /P.6

Mai multe foto pe www.jurnalaradean.ro

Sensul giratoriu de la Intim este reabilitat

La începutul lunii august a debutat lucrarea de reabilitare a sensului giratoriu de la Intim. În decursul săptămânilor am urmărit îndeaproape stadiul lucrărilor. Cert este că bordurile au fost schimbate, trotuarele și accesele (care aveau nevoie de reabilitare) finalizate, straturile de asfalt așezate și marcajul rutier trasat. Trei muncitori lucrau de zor la sistemul de irigat care va fi montat în zonele verzi din acest sens giratoriu extrem de circulat. Dacă lucrările sunt de calitate... rămâne de văzut.

FOTO: VALENTIN GORAN

Nu s-au obosit să-și obțină avizele sanitare

Nicio unitate școlară fără aviz sanitar de funcționare nu și-a depus dosarul pentru a obține documentul.

ARAD. La finalul anului școlar 2017-2018 erau în Arad 84 de unități școlare care funcționau în clădiri fără autorizația sanitară de funcționare. La începutul anului școlar 2018-2019, situația este identică. Niciuna dintre cele 84 de unități nu s-a obosit să își obțină avizele, riscând astfel să fie sancționate.

„În conformitate cu prevederile legale privind autorizarea sanitară de funcționare a clădirilor în care funcționează unități școlare, este obligatorie depunerea dosarului pentru obținerea autorizației sanitare de funcționare de către școlile care nu dețin autorizația", transmit reprezentanții Inspectoratului Școlar Județean Arad.

De menționat este faptul că unitățile care nu depun acest dosar, riscă să fie sancționate cu amenzi de cel puțin trei mii de lei. Termenul pentru depunerea dosarelor este de 31 octombrie 2018, până atunci fiind nevoie și de transmiterea către ISJ a unei adrese prin care să se confirme depunerea dosarului.

Trei dintre unitățile de învățământ fără aviz sanitar de funcționare sunt în municipiu, celelalte 81 fiind în restul județului. Cele mai multe sunt la Seleuș, Buteni și Iacobini. **JA-E.R.**

Unanimități FOTO: E.C.

Liniște în ședința de ieri a CLM

ARAD. Pe ordinea de zi a ședinței ordinare a Consiliului Local Municipal s-au aflat nu mai puțin de 34 de proiecte de hotărâre, mai toate fiind aprobate în unanimitate. Înainte de asta, însă, primarul Gheorghe Falcă a făcut câteva informări. /P.5

O mașină a intrat într-un tractor

ARAD. S-a întâmplat ieri dimineață, pe drumul dintre Arad și Zădăreni. O mașină a intrat într-un tractor, în urma impactului autoturismul ajungând în șanț, iar conducătorul tractorului fiind rănit ușor. /P.6

Aeroportul mai cere un milion

ARAD. Consiliul Județean Arad a aprobat alocarea a încă unui milion de lei pentru Aeroportul Arad. Și asta pentru că nu mai sunt bani de salarii și pentru că trebuie remediate anumite... neconformități. /P.3

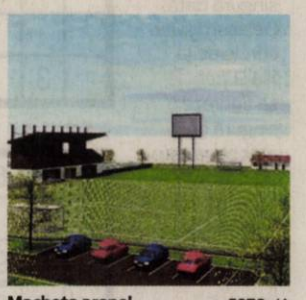

Macheta arenei FOTO: JA

UTA a inaugurat arena din Beliu

BELIU. Visul belenilor s-a împlinit, inaugurarea noului stadion de fotbal fiind făcută într-un joc cu UTA, echipa fanion a județului. „Bijuteria" din Beliu are o capacitate de 550 locuri pe scaune. /P.7

La păscut, pe Bulevard!

ARAD. Principalul bulevard al orașului tinde să se transforme într-un univers al animalelor. Dimineața zilei de miercuri i-a găsit pe arădenii care treceau pe Corso alături de ... trei vaci și-un măgăruș. Un peisaj tipic rural, tot mai des întâlnit pe străzile Aradului.

De această dată, polițiștii locali au intervenit prompt. Au izolat animalele și au identificat proprietarul, care a fost amendat cu 500 de lei pentru neglijența de a le face scăpate prin „buricul târgului". /P.3

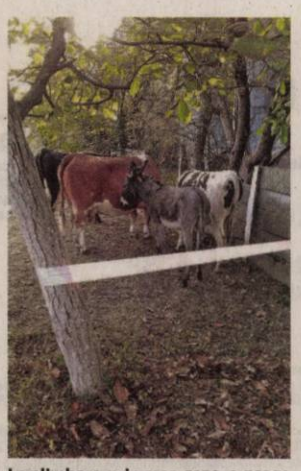

La plimbare, prin oraș FOTO: C. TODEA

Inform Media Press SRL
JURNAL ARĂDEAN | ARAD ONLINE www.aradon.ro

Ne mărim echipa!

Căutăm colegi pentru următoarele posturi:
- **distribuitori presă în cartierul Grădiște și alte cartiere ale Aradului**

(☎ 0728.284.737, ☎ 0720.400.350)

17212
9 771220 748034

Remember: 18 octombrie

1405 S-a născut umanistul italian Papa Pius al II-lea (d. 1464)

1893 A murit compozitorul francez Charles François Gounod (n. 1818)

1907 S-a născut prozatorul şi dramaturgul Mihail Sebastian (d. 1945)

1931 A murit Thomas Edison inventator şi cercetător american (n. 1847)

1944 Uniunea Sovietică invadează Cehoslovacia

1960 S-a născut Jean-Claude Van Damme, actor belgian

1967 S-a născut actorul şi cântăreţul Ştefan Bănică Jr.

1973 S-a născut Raul Cristian, regizor şi actor

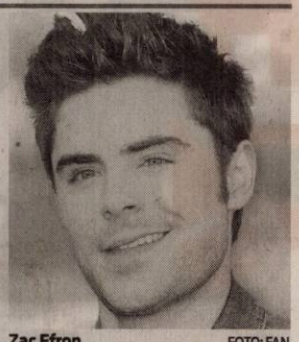

Zac Efron FOTO: FAN

1980 A murit scriitorul Teodor Mazilu (n. 1930)

1987 S-a născut actorul şi cântăreţul **Zac Efron**

1995 A murit actorul italian Franco Fabrizi (n. 1926)

2009 A murit Ion Cojar, regizor, actor şi profesor român (n. 1931)

Întreruperi de curent

Vineri, 19 octombrie 2018. În Municipiul Arad, h 9 – 17: străzile Rozelor, Viitorului, Râşnov, Trenului, Vezuviu, Rândunicii. **În judeţ, h 9 -16:** Sebiş - străzile Piaţa, Arenei, Spicului, Agriculturi, Ciutăriei, Zootehniei; Zimandu Nou (p); Sântana (p) - străzile 1 Decembrie, Oituz, I.L.Caragiale, A.Vlaicu, Trandafirilor, Micşunelelor, M.Viteazul, T.Vladimirescu; **h 9 – 17:** Ineu - Deal Vii; Pâncota (p) - străzile Decebal, Soarelui, Eroilor, 1 Mai, Cimitirului, G. Dragalina, I. Creanga, Gh. Doja, Văii, Libertăţii, Oituz, Calvariei, Rândunicii, Fazanului, Primăverii.

Telefoane utile

☎ INFORMAŢII TELEFONICE: 118.932; ☎ROBOT: 1958; ☎ APEL UNIC DE URGENŢĂ (SALVARE, POLIŢIE; Pompieri): 112; ☎ PRIMĂRIA MUNICIPIULUI ARAD: Program de relaţii cu publicul (camera 5) luni-joi între 8-18; vineri între 8-16. Tel. centrală: 0257/281.850; ☎ Delgaz Grid (fost E.ON) - Dispecerat de urgenţe: 0800.800.928 şi 0265.200.928; ☎ DERANJAMENTE CURENT ELECTRIC: 0257/929; ☎ INFORMAŢII CFR: 0257/231.777; ☎ PROTECŢIA CONSUMATORULUI: B-dul Revoluţiei, nr. 50. Telefon: 0257/257.049; ☎ POLIŢIA LOCALĂ: 0257/939.

Sudoku

REGULI: În fiecare bloc sunt câteva cifre între 1 şi 9, stabilite dinainte. Acestea trebuie completate cu cifrele lipsă, în aşa fel încât fiecare număr să figureze o singură dată. De asemenea, cifrele de la 1 la 9 trebuie să figureze o singură dată atât pe rândurile orizontale cât şi pe coloanele verticale ale celor nouă blocuri luate împreună.

ÎNCEPĂTORI

	4			7		3		
		1			9			
					8		2	
	1	3				5	6	
		8	2		1			
		9		5				
				2				9
			4			6	1	
	3		6				7	

AVANSAŢI

		6			3			8
							1	
3	4	9		5		2		
	2	8		3	4			
9			6					
						4		5
					9			
			8	7				
		1	5				4	

Soluţiile jocurilor din numărul precedent:

ÎNCEPĂTORI

5	1	3	8	6	7	4	9	2
9	7	2	5	1	4	6	8	3
6	8	4	2	9	3	1	5	7
1	2	7	9	4	8	5	3	6
3	5	8	6	7	1	2	4	9
4	9	6	3	5	2	8	7	1
8	4	1	7	3	6	9	2	5
2	3	9	1	8	5	7	6	4
7	6	5	4	2	9	3	1	8

AVANSAŢI

5	2	1	4	6	8	9	7	3
9	8	6	7	1	3	4	2	5
4	7	3	9	5	2	6	8	1
6	9	2	5	8	7	3	1	4
3	4	8	6	2	1	5	9	7
7	1	5	3	9	4	2	6	8
8	6	7	2	3	5	1	4	9
1	5	9	8	4	6	7	3	2
2	3	4	1	7	9	8	5	6

UNDE MERGEM în Arad

Cinema

CINEMA CITY ATRIUM

- **Alpha, ora 13:40**
- **Blestemul celor rămaşi, orele 14:10, 16:10, 18:20, 20:30, 22:40**
- **Călugăriţa: misterul de la mănăstire, ora 19:50**
- **Hell Fest. Parcul Groazei, ora 22:00**
- **Hotel Transylvania 3: Monştrii în vacanţă 3D, ora 13:00**
- **Johnny English loveşte din nou, orele 14:00, 16:00, 18:10, 20:10, 22:20**
- **Loserii la seral, orele 16:30, 19:10**
- **Mile 22: Misiune secretă, orele 14:20, 15:50, 17:50, 20:00, 22:10**
- **Misterul ceasului din perete, orele 15:20, 17:30**
- **O simplă favoare, ora 21:10**
- **Péppermint: Gustul răzbunării, ora 18:50**
- **Poley-Inimă de viteaz, ora 15:10**
- **Predatorul, ora 21:30**
- **Primul om pe lună, orele 14:00, 16:50, 19:40, 22:30**
- **Venom, orele 13:20, 15:40, 17:00, 18:00, 19:20, 20:20, 21:40, 22:50**
- **Vremuri grele la El Royale, orele 13:20, 16:10, 19:00, 21:50**
- **Wheely: Voios şi iute 3D, orele 15:00, 17:00**

Teatre

TEATRUL „IOAN SLAVICI"

- **Don Juan se întoarce de la război** (r. Horia Suru), marţi, 16 octombrie, ora 19, Sala Mare.

Piaţe şi târguri

Astăzi este zi de piaţă agroalimentară la Curtici, Sebiş, Bata, Cermei, Zădăreni, Ghioroc, Săvârşin, Secusigiu, Sântana, Târnova, Zăbrani, Zerind. **Tot astăzi au loc târguri săptămânale la** Nădlac, Curtici, Sebiş, Cermei, Săvârşin, Secusigiu, Zerind. **Mâine, vineri, se desfăşoară târguri săptămânale la** Ineu, Şepreuş, Şimand.

Sănătate

- **Policlinica DR. TURCIN, oferă:** Cardiologie (EKG, Ecografie cardiacă, Doppler vascular, Holter EKG si TA, Test de efort), Oftalmologie **(NOU - chirurgie pol anterior; CV computerizat; optică medicală),** ORL (videoendoscopie), pneumologie, gastroenterologie, neuropsihiatrie, medicină de familie, ecografii generale, Ginecologie. **Telefon: 0257/285510, www.policlinica-turcin.ro**
- **Farmacia GLYKON - UTA,** Bl U 6 (vis-a-vis de biserica în construcţie). Deschis zilnic: luni-vineri 07.00 -21.00 sâmbătă şi duminică 08.00-18.00. **Telefon: 0257/241197.**

Horoscop

BERBECUL (III.21.-IV.20.)
În această zi vei avea un grad ridicat de sensibilitate, aşa că nu este de mirare că nimeni nu îţi poate reproşa nimic fără să te deranjeze. Te simţi puţin lezat personal de vorbele pe care le vei auzi.

TAURUL (IV.21.-V.20.)
În decursul acestei zile sunt şanse să îţi ajungă la urechi nişte informaţii extraordinare şi te vei bucura atât de mult încât nu poţi să te mai concentrezi pe altă activitate.

GEMENII (V.21.-VI.21.)
Se pare că încrederea în tine este în plină creştere, iar acest lucru se vede uşor. Reuşeşti să faci progrese uriaşe la locul de muncă.

RACUL (VI.22.-VII.22.)
În urma ultimelor evenimente nu îţi prea place să primeşti ordine, de aceea apar numeroase conflicte ce se pot încheia cu o concediere sau o demisie. Ar fi bine să încerci să fii mai maleabil.

LEUL (VII.23.-VIII.23.)
De dimineaţă se pare că eşti extrem de sensibil şi în consecinţă te superi din orice fleac. Din cauza acestei atitudini rişti să te distrugi psihic.

FECIOARA (VIII.24.-IX.23.)
Ar fi bine să foloseşti această zi pentru a-ţi defini relaţiile cu unii dintre prieteni pentru că în ultima vreme observi cum unii din jurul tău încep să le confunde cu o relaţie romantică.

BALANŢA (IX.24.-X.23.)
În sfârşit este momentul potrivit să te ocupi de problemele financiare care îţi dădeau bătăi de cap. Ar fi indicat să discuţi cu partenerul de viaţă despre problemele tale.

SCORPIONUL (X.24.-XI.22.)
Există posibilitatea ca în această zi să ţi se atribuie o vină care sigur nu îţi aparţine şi cuvintele extrem de dure vin din partea unor necunoscuţi te vor supăra.

SĂGETĂTORUL (XI.23.-XII.21.)
În sfârşit ai reuşit să te decizi să schimbi ceva în viaţa ta de până acum. Din păcate, apar tot felul de ispite pe care trebuie să le ignori.

CAPRICORNUL (XII.22.-I.20.)
În cazul în care te bucurai că ai scăpat de probleme, ar fi bine să te mai uiţi o dată, deoarece există riscul să apară altele noi. De această dată este vorba despre un secret pe care îl ai faţă de apropiaţi.

VĂRSĂTORUL (I.21.-II.20.)
În această zi nu prea poţi înţelege atitudinea unora care par mult prea moi pentru ceea ce au de făcut. Poate că ar trebui să le spui cum să se mobilizeze.

PEŞTII (II.21.-III.20.)
De obicei nu îţi place ceea se întâmplă în prezent şi de aceea preferi să te refugiezi în trecut. Există posibilitatea ca unele amintiri din trecut să reînvie.

„Jurnal arădean" vă ascultă

De luni până joi, între orele 11.00-13.00, la telefonul 0257.212.055, redactorul nostru vă stă la dispoziţie.

ARAD. Costel V. din Aradul Nou sesizează o problemă de circulaţie: „De două săptămâni, semaforul de la intersecţia străzilor Ogorului cu Calea Timişoarei nu funcţionează. Este o adevărată aventură pentru şoferi să iasă de pe Ogorului, pericolul de accidente fiind foarte mare".

O problemă veche, nerezolvată de autorităţi, vizează trecătoarea ce leagă cartierele Aradul Nou şi Sînicolau Mic. „Mizerie de nedescris, vegetaţie stânjenitoare şi ambrozie cât vezi cu ochii. Pe noi, dacă nu ne îngrijim spaţiul verde din faţa caselor ne amendează poliţiştii locali. N-ar strica să scrie nişte amenzi şi celor care au în administrare această pasarelă" - spune **Maria N.** din Sînicolau Mic.

„Am fost plăcut surprins să văd că scrieţi despre problemele oamenilor de rând. Şi mă refer la călătoria cu tramvaiul. Mă număr printre cei care au aşteptat, luni seara, cât durata unui meci de fotbal pentru a ajunge în Aradul Nou. Cu abonamentul, extrem de scump, în buzunar" - ne-a mărturisit **Viorel Pascu,** călător pe linia 3.

JA-D.S.

Curs valutar

Denumirea valutei	BNR	BCR		BRD		Intesa Sanpaolo Bank		Banca Românească		Patria Bank		Alpha Bank		Casa de schimb LUXOR		Casa de schimb TRESOR	
		C	V	C	V	C	V	C	V	C	V	C	V	C	V	C	V
Euro	4,66	4,59	4,74	4,59	4,73	4,61	4,70	4,63	4,70	4,63	4,69	4,64	4,69	4,65	4,67	4,64	4,65
Dolar SUA	4,03	3,94	4,12	3,95	4,10	3,98	4,07	4,00	4,06	3,98	4,07	3,99	4,07	4,01	4,05	4,00	4,05
Forint	0,0144	0,0139	0,0151	0,0141	0,0147	00143	0,0148	-	-	0,0142	0,0146	-	-	0,0143	0,0144	0,0143	0,0144
Gram aur	159																

Vremea

Joi, 18 octombrie

www.aradon.ro

11° LA ORA 6 — temperaturile se vor situa între 10 şi 11 grade. Vântul va sufla cu 10-15 km/h dinspre N.

24° LA ORA 18 — temperaturile se vor situa între 23 şi 24 grade. Vântul va sufla cu 5-10 km/h dinspre N.

Ziua precedentă

Arad	7–24	Umiditate:	28%
Lipova	7–24	Presiune:	1021 mb
Chişineu-Criş	7–24	Precipitaţii:	0%
Săvârşin	6–23	Vânt:	9 km/h
Sebiş	6–23	Direcţie vânt:	ENE

Soarele

Răsare: 07:55
Apune: 18:44

Azi

Temperaturile se vor situa între 11-24 şi grade. Vântul va sufla cu 5-15 km/h, dinspre ENE-N.

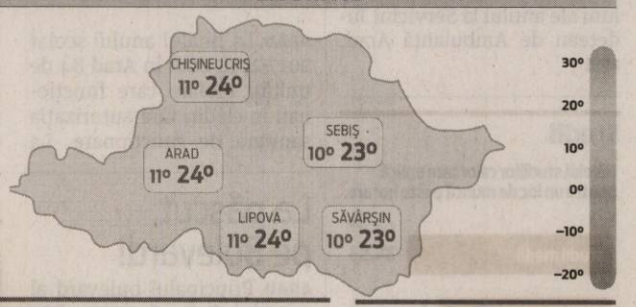

FAZELE LUNII

9.10 · 16.10 · 24.10 · 31.10

JOI	VINERI	SÂMBĂTĂ	DUMINICĂ
10° 24° parţial înnorat, averse noaptea	8° 22° nori şi soare	6° 20° în mare parte senin	4° 15° şanse de ploaie

Calendar

Biserica ortodoxă: Sf. Ap. şi Ev. Luca; Sf. Mc. Marin cel Bătrân
Biserica greco-catolică: Sf. ap. şi ev. Luca
Biserica romano-catolică: Sf. Luca, ev.

Prognoză pentru trei zile

Temperaturile minime vor fi cuprinse între 4 şi 6 grade, iar cele maxime între 15 şi 22 grade.

Temp.minime: 4–6°C
Temp.maxime: 15–22°C

JURNAL ARĂDEAN
B-dul Revoluţiei nr. 62, Arad
BRAT Auditat de BRAT
Reclamaţii difuzare: 0257.241.151

Şef departament publicitate şi departament difuzare: Cristian Sulinţan
Secretariat: 0257.212.090 (centrala), fax - 0257.212.012
Marea publicitate: 0257.280904
Mica publicitate: 0257.210775; B-dul Revoluţiei, nr. 81
Tiparul executat la: Tipografia Inform Média Lapkiadó Kft

Redactor şef: Adriana Barbu (8416) — Responsabil de număr: Daniel Scridon
Secretar general de redacţie: Gabriela Groza (8423); Departamente: Eveniment: Alin Gherasim (8417), Ioana Costaş (8414); Valentin Goran (8405); Economic: Andreea Pintea (8415); Social: Diana Duţu (8413); Sport: Daniel Scridon (8424), Leo Sfâra (8422), Dan Lazăr (8406); Cultură: Eugen Rogojan.
Tehnoredactare: Ghizela Şerban (8409), Munteanu Daniel (8411).
REDACŢIE: tel. 0257.212.090 (centrala); fax 0257.212.012, 0257.228.592; e-mail: redactia.jurnalaradean@informmedia.ro, adevaruldearad@informmedia.ro, publicitate.jurnalaradean@informmedia.ro, publicitate.adevarul@informmedia.ro

La păscut, pe Bulevard!

ARAD. Aidoma unui aforism, care spune: „Cârciuma din sat este centrul universului rural", așa principalul bulevard al orașului nostru tinde să se transforme într-un univers al animalelor.

Un cititor ne-a trimis câteva instantanee surprinse miercuri, 17 octombrie, în jurul orei 7,30, pe Bulevardul Revoluției, de la Teatru spre Podgoria. „Am avut tovărași de drum... trei văcuțe și-un măgăruș", făcea haz de necaz cititorul nostru.

După cai, porci, vaci, a apărut și măgărușul în peisajul rural al Aradului. Motiv să ne amintim de un alt aforism: „S-a șters diferența dintre sat și oraș - orașele arată ca niște sate". Ne poate contrazice cineva?

Amendă de 500 de lei!

Imaginile cu vacile și măgărușul care se plimbau nestingherite pe Corso nu au fost pe placul mai marilor administrației locale. La orele amiezii am fost informați că animalele au fost capturate, iar proprietarul acestora a fost amendat cu 500 de lei.

„Referitor la cele patru animale (3 vaci și un măgar) care se plimbau nestingherite în zona centrală a municipiului, în dimineața zilei de miercuri, 17 octombrie 2018, vă comunicăm faptul că acestea au fost preluate de un echipaj al Direcției Generale Poliția Locală din cadrul Primăriei Municipiului Arad și au fost închise într-un țarc improvizat pe strada Șoimului din cartierul Grădiște. Între timp s-a acționat în vederea identificării propietarului. Acesta a declarat că animalele erau închise într-un țarc amenajat în zona Pieței Obor. Arădeanul a fost sancționat conform Legii 61/1991, cu amendă în cuantum de 500 lei" - se arată într-un comunicat de presă emis de Primăria Municipiului Arad. **JA-D.S.**

La plimbare... pe ulițele orașului FOTO: C.T.

Centrul devine şantier

Bulevardele principale ale oraşului vor fi sparte pentru schimbarea canalizării.

Centrul va deveni un şantier în lucru FOTO: JA

ARAD. Am anunțat încă din luna mai a acestui an faptul că întreg centrul Aradului va fi spart, dar acum venim cu date mult mai clare. Compania de Apă Arad va demara un proces amplu de modernizare a rețelei de canalizare pe bulevardele centrale ale orașului. Anunțul a fost făcut de Gheorghe Bănățean, directorul CAA, în cadrul unei conferințe de presă. „În această toamnă demarăm un proiect foarte important, de modernizare a rețelelor de canalizare pe bulevardele principale din oraș. Încă din luna noiembrie vom începe lucrările pe Calea Aurel Vlaicu, dinspre Fortuna spre Gară. Lucrările vor înainta în funcție de condițiile meteorologice", a anunțat directorul Companiei de Apă.

Pe Bulevardul Revoluţiei

Acesta a mai precizat că, din primăvară, se va interveni din plin pe Bulevardul Revoluției. „Ne cerem scuze arădenilor încă de pe acum pentru disconfortul care va fi creat. Pentru că știm că va fi greu, în special pe Bulevardul Revoluției", a spus Bănățean. Potrivit declarațiilor acestuia, lucrările ce urmează să fie realizate ar trebui să fie gata până la sfârșitul anului 2019. Drept urmare, ne așteaptă aproape un an întreg de trafic gâtuit sau interzis în totalitate prin centrul Aradului. Și asta pentru că rețeaua de canalizare se află chiar pe partea carosabilă, atât în ceea ce privește Calea Aurel Vlaicu, cât și Bulevardul Revoluției.

Trei milioane de euro

Lucrările fac parte dintr-un proiect cu finanțare europeană, iar valoarea lor este de aproximativ trei milioane de euro. „Câștigătorul licitației este o firmă mare, importantă, serioasă, și de aceea avem speranțe că lucrările vor fi finalizate în termenele prestabilite în contract", a mai precizat Gheorghe Bănățean. Pe lângă modernizarea canalizării de pe bulevardele principale ale Aradului, se va mai lucra și pe Calea 6 Vânători.

Şi reţelele de apă

Directorul Companiei de Apă Arad anunță că nu doar această lucrare va perturba traficul prin centrul Aradului. „Avem în procedură o altă licitație, de această dată pentru rețeaua de apă, care este mult mai lungă decât cea de canalizare. Din fericire, chiar dacă vom lucra inclusiv în zona centrală a orașului, disconfortul va fi mai redus. Și asta pentru că mare parte a rețelei de apă se află chiar în zona centrală a Bulevardului Revoluției, mai precis între liniile de tramvai. Lucrările se vor desfășura, în principal, prin parcurile dintre sensurile de mers și prin parcările dintre liniile de tramvai. După cum spuneam, deranjul nu va fi atât de mare ca și în cazul lucrărilor la canalizare", a mai precizat directorul Companiei de Apă. **JA-A.G.**

În aşteptarea termenelor

Pentru moment, nu pot fi estimate termene în ceea ce privește lucrarea la rețelele de apă din cauza faptului că procedura de licitație este încă în desfășurare. De abia după ce va fi semnat contractul de execuție vor putea fi înaintate termene privind finalizarea lucrărilor.

Aproape şase mii de posturi pentru Arad

5.779 de posturi în învăţământ finanţează Ministerul Educaţiei Naţionale, pentru învăţământul preuniversitar de stat din Arad.

ARAD. Ministerul Educației Naționale a publicat, la finalul săptămânii trecute, lista cu numărul maxim de posturi finanțate din bugetul de stat, prin bugetul Ministerului Educației Naționale, pentru unitățile de învățământ preuniversitar de stat, în anul școlar 2018-2019. Conform anexei prezentate de către Ministerul Educației, numărul de posturi finanțate se situează între 3.487 (Ialomița) și 23.444 (București), în total fiind 288.062 de posturi finanțate. Dintre acestea, 271.375 sunt destinate învățământului de masă, iar celelalte 16.687 învățământului special și Centrelor Județene de Resurse și Asistență Educațională.

În cazul județului Arad, Ministerul Educației Naționale finanțează, în anul școlar 2018-2019, 6.779 de posturi pentru unitățile de învățământ preuniversitar de stat. 5.374 sunt destinate unităților de învățământ de masă, în timp ce 405 sunt rezervate unităților de învățământ special, respectiv Centrului Județean de Resurse și Asistență Educațională Arad.

La nivelul județului Arad, există 452 de unități de învățământ preuniversitar, din care 244 de grădinițe, 162 de școli gimnaziale și 46 de licee, colegii și școli profesionale. Astfel, Ministerul Educației Naționale va asigura, în medie, 12,78 posturi per unitate de învățământ preuniversitar, în județul nostru. **JA-E.R.**

Transport agabaritic pe autostrada din Arad

ARAD. Direcția Regională de Drumuri și Poduri Timișoara anunță că, în perioada 18-22 octombrie, pe raza județului nostru va fi efectuat un transport cu depășiri. Potrivit celor de la DRDP, transportul agabaritic va intra în țară pe la punctul de trecere al frontierei Nădlac și își va continua deplasarea pe traseul Nădlac - Autostrada A1 - Margina - DN 68A - Săcămaș - DN 7 - Deva - DJ 687 - Hunedoara. „Lățimea maximă a vehiculului este de 3.85 metri, viteza de deplasare urmând a fi adaptată condițiilor de trafic. Menționăm că, în conformitate cu OUG 195/2002 privind circulația pe drumurile publice, viteza maximă de deplasare a vehiculelor cu depășiri este de 70 km/oră", au mai anunțat cei de la Regionala de drumuri. **JA-A.G.**

Trece prin Arad FOTO: FAN

Aeroportul mai cere un milion de lei de la CJA

Pentru a putea funcţiona până la sfârşitul anului, aeroportul mai are nevoie de un milion de lei.

Aeroportul mai are nevoie de bani FOTO: A.G.

ARAD. Consiliul Județean Arad s-a întrunit în ședință extraordinară marți, 16 octombrie, unul dintre punctele de pe ordinea de zi referindu-se la rectificarea bugetului general de venituri și cheltuieli pe anul în curs. Una dintre rectificări a fost realizată la solicitarea Aeroportului Arad, care a mai cerut un milion de lei Consiliului Județean, fonduri necesare pentru funcționarea aerogării până la sfârșitul anului. Întrebat de consilierii județeni din PSD care este scopul acestei rectificări și de ce mai are aeroportul nevoie de bani, președintele CJA, Iustin Cionca, a declarant că „la începutul anului, când a fost întocmit bugetul, Aeroportul Arad a solicitat un buget de zece milioane de lei. Nu am avut fondurile necesare pentru a asigura banii ceruți de aeroport, așa că a fost aprobat un buget de 5,4 milioane de lei. Acum, banii s-au terminat. Aeroportul mai are nevoie de un milion de lei pentru plata salariilor angajaților și pentru rezolvarea unor neconformități care trebuie remediate cât mai repede". După ce au fost oferite aceste explicații, proiectul de hotărâre a fost supus la vot și adoptat în unanimitate. **JA-A.G.**

Vizită via Fujian la CCIA Arad

Conducerea Camerei de Comerţ a primit vizita unei delegaţii dintr-una dintre cele mai importante provincii din China.

Delegația din Fujian la Camera de Comerț FOTO:FAN

ARAD. Președintele Camerei de Comerț arădene, Gheorghe Seculici, a fost, pe 13 octombrie, gazda unei importante delegații din provincia Fujian a Republicii Populare Chineze, o provincie cu 35 de milioane de locuitori.

Delegația condusă de viceguvernatorul Provinciei Fujian, Wang Huimin, însoțit de 6 lideri ai administrației provinciale a participat vineri, 12 octombrie, la gala mediului de afaceri arădean, Topul Firmelor.

În debutul întâlnirii, președintele Gheorghe Seculici a făcut o scurtă incursiune în relația de colaborare dintre Republica Populară China și județul Arad, a prezentat oportunitățile de investiții în zonele libere Arad și Curtici și și-a manifestat interesul de a organiza un târg împreună cu agenții economici din China pentru a promova activitatea economică din regiunea Fujian. De asemenea, a subliniat disponibilitatea CCIA Arad de a sprijini orice inițiativă chineză în județul nostru, menită să consolideze relațiile economice între județul Arad și regiunea Fujian.

„CCIA Arad și-a dezvoltat în ultimii doi ani foarte mult relația cu Republica Populară Chineză. Concurența între țări, regiuni, județe pentru atragerea investițiilor străine este foarte puternică. Toate județele din România încearcă să aducă investitori străini, să le ofere anumite facilități, pentru a-i atrage. În această concurență, cred că Aradul are multe atuuri pentru a fi cu un pas în fața celorlalte județe, dar pentru acest lucru este nevoie de o colaborare puternică la nivel instituțional, pentru ca pârghiile de care dispunem să facă un tot unitar", este de părere președintele CCIA Arad, arh. Gheorghe Seculici.

La rândul său viceguvernatorul Provinciei Fujian, Wang Huimin, a mulțumit Camerei de Comerț, Industrie și Agricultură a județului Arad pentru ospitalitate și a făcut o scurtă prezentare a Provinciei Fujian: „PIB-ul per capita al regiunii se ridică la valoarea de 12.000 USD, fiind astfel pe locul 6 la nivelul Chinei". **JA-A.P.**

Invitaţie

Partea chineză a invitat companiile românești să participe la unul dintre cele mai importante evenimente organizate în provincia Fujian, Târgul Internațional pentru Investiții și Comerț.

Reciclarea ajunge la Sântana

ARAD. Primăria Sântana, împreună cu Asociația RoRec, vor relua sâmbătă, 20 octombrie, campania de colectare a deșeurilor de echipamente electrice și electronice. După ce s-au oprit în alte orașe ale județului, cum ar fi Pecica sau Arad, caravana RoRec ajunge și la Sântana, la finalul acestei săptămâni. Programul de colectare va fi între orele 10 și 16, în următoarele puncte: platoul din spatele primăriei, platoul de pe strada Muncii colț cu Ghioceilor (în fața Bisericii Ortodoxe noi), platoul Școala Satu-Nou (strada Unirii).

Toți cei care vor duce la reciclat deșeuri și echipamente electrice și electronice vor intra într-o tombolă, putând să câștige cafetiere, mixere, truse de scule sau fiare de călcat. Tragerea la sorți a taloanelor completate și depuse în cadrul acțiunii de colectare va avea loc la Primărie, marți, 23 octombrie, de la ora 10.

Campania de mediu este realizată de Serviciul Local de Colectare, Primăria Orașului Sântana și Asociația RoRec. **JA-E.R.**

Amendă pentru semnal la telefoane

În urma sesizării deputatului PSD, Florin Tripa, ANCOM sancţionează operatorii naţionali de telefonie mobilă pentru nerespectarea obligaţiilor contractuale şi a prevederilor legale.

ARAD. Trei companii de telefonie mobilă au fost sancționate de Autoritatea Națională pentru Administrare și Reglementare în comunicații. Totul după ce deputatul PSD Florin Tripa a depus mai multe sesizări referitoare la lipsa semnalului de telefonie mobilă și de date din mai multe localități ale județului, lucru care i-a fost semnalat de arădenii care, deși își doresc acces la telefonia mobilă, nu îl pot avea din cauza lipsei semnalului. „Deputatul PSD, Florin Tripa a sesizat în scris, în luna septembrie, conducerea ANCOM cu privire la carențele serioase de semnal pe linie de telefonie mobilă care se înregistrează într-o serie de localități din județul Arad, precum și în ceea ce privește absența unor soluții viabile de conectare la internet. Domnia sa a cerut arbitrajul autorității naționale și implicarea în medierea discuțiilor între comunitățile locale și operatorii naționali de internet și telefonie mobilă. Sorin Grindeanu, președintele instituției, a formulat un răspuns oficial ce include poziția ANCOM, conform legislației în vigoare ce reglementează regimul serviciilor de telecomunicații în România, precum și măsurile punitive adoptate pentru nerespectarea normelor specifice de către anumiți operatori", se arată într-un comunicat al PSD Arad. „Nu am urmărit să instrumentez o campanie împotriva operatorilor români de telefonie și date, ci să îi determin să ofere servicii conform licențelor dobândite și reglementărilor tehnice în domeniu. Scopul meu vizează în mod unic îmbunătățirea calității serviciilor pentru comunitățile rurale din județul Arad", a declarat Florin Tripa.

> Scopul meu vizează în mod unic îmbunătăţirea calităţii serviciilor
>
>
>
> FLORIN TRIPA

Și sancțiunile

ANCOM a trimis un răspuns oficial deputatului PSD în care indică zonele cu probleme din județul Arad, dar anunță și sancțiunile luate împotriva operatorilor de telefonie mobilă. „Cu titlu general, precizăm că, în cazul serviciilor de telefonie și date mobile, anumite cerințe referitoare la acoperire sunt stabilite prin impunerea unor condiții de acordare a licențelor de utilizare a frecvențelor radioelectrice, dar acești parametri nu vizează relația cu anumiți utilizatori, ci activitatea globală a furnizorului, vizând utilizarea eficientă a resurselor alocate (...). Având în vedere obligațiile prevăzute anterior, ANCOM a desfășurat o amplă campanie de măsurare a acoperirii naționale cu servicii de voce, în cadrul căreia s-au efectuat măsurători în 12.786 de localități locuite de peste 19,8 milioane de locuitori din totalul de 20,1 milioane. Campania de măsurători a ANCOM s-a derulat pentru a verifica în ce măsură operatorii de telefonie mobilă respectă obligația de acoperire cu servicii de voce a zonelor locuite de cel puțin 98% din populația României, obligație asumată prin licențe. Rezultatele campaniei de măsurători privind acoperirea cu servicii de voce sunt următoarele: Orange România - 97.56% din populație, Telekom România Mobile Communications - 96.8% din populație și Vodafone Romania - 97.80% din populație. Potrivit măsurătorilor ANCOM, localitățile Mișca, Satu Nou, Vânători, Zerindu Mic, Adea, Țipar, Julița, Vărădia de Mureș, Sintea-Mare, Săvârșin și Temești beneficiază de acoperire cu servicii de voce în rețelele de telefonie mobilă ale Vodafone, Orange, Telekom Mobile și RCS&RDS. Localitățile Archiș, Bârzești, Groșeni și Stejar beneficiază de acoperire parțială cu servicii de voce în rețelele de telefonie mobile menționate anterior. Localitățile Troaș, Lupești, Pârnești și Nemești nu beneficiază de acoperire cu servicii de voce în rețelele de telefonie mobile menționate anterior. Având în vedere faptul că niciunul dintre operatorii de telefonie mobilă menționați nu a atins valoarea stabilită prin licențe și ținând cont de gradul de îndeplinire a obligației, ANCOM a sancționat contravențional Orange România S.A. (Orange) și Vodafone Romania S.A. (Vodafone) cu avertisment și Telekom România Mobile Communications S.A. (Telekom Mobile) cu amendă în cuantum de 500.000 de lei", se arată în răspunsul primit de deputatul PSD, Florin Tripa. **JA-A.G.**

Firmele de telefonie, sancționate de ANCOM FOTO: FAN

Wiener acuză discriminarea din Sănătate

Senatorul USR Arad, Adrian Wiener, spune că medicii rezidenţi sunt trataţi discriminatoriu.

ARAD. Medicul Adrian Wiener, senator al USR Arad, s-a adresat ministrului Sănătății, interpelându-l pe acesta pe problema discriminării rezidenților, mai precis a etnicilor români din afara țării, care nu primesc aceleași salarii ca și cei din țară. Wiener a venit cu un exemplu concret: un etnic român din Serbia, care a promovat un concurs, obținând punctajul necesar pentru alegerea specializării dorite, nu primește salariul, ci doar o bursă de aproximativ 80 de euro pe lună. „Ceea ce am constatat reprezintă un caz clasic de discriminare. Un medic prestează aceeași activitate, are aceeași calificare precum colegii săi români, însă o face aproape gratuit, fiind nevoit să se întrețină cu ajutorul familiei sale, care îi asigură cele necesare traiului zilnic. Asta în condițiile în care în România se înregistrează o lipsă acută de medici, foarte mulți fiind plecați peste hotare. Vorbim de etnici români, care au absolvit facultăți de medicină din România, au accesat posturile de rezidenți prin concurs și nu sunt plătiți pentru munca depusă. În loc să le creeze condiții pentru a rămâne și a practica medicina aici, statul român îi discriminează și îi exploatează, proliferând astfel o formă de sclavie a secolului XXI. Din păcate, răspunsul primit de la minister nu prevede și o soluție pentru aceste situații inacceptabile. Voi continua să fac presiuni, pentru ca cei responsabili să își asume măsuri concrete prin care să fie remediată această inechitate", a anunțat senatorul USR Adrian Wiener. **JA-A.G.**

Adrian Wiener FOTO: FAN

Partidul Neoliberal, cu filială şi la Arad

ARAD. Fostul liberal Florin Galiș a preluat frâiele filialei din Arad a Partidului Neoliberal. Acesta a anunțat că, pe data de 20 octombrie, orașul nostru va găzdui ședința Biroului Permanent Național al partidului mai sus menționat. „Decizia de organizare a ședinței forului conducător al PN la Arad vine ca urmare unei bune prestații a filialei arădene în cadrul efortului de organizarea a PN la nivel național, precum și a numeroaselor semnale de interes și simpatie față de platforma politică și mesajul partidului venite din județul Arad", a anunțat Galiș. Acesta a mai declarat că „doresc să le mulțumesc președintelui PN, Cătălin Beciu, și colegilor din BPN pentru acordul ca aceasta ședință extrem de importantă a Partidului Neoliberal, în care se vor lua decizii cruciale pentru evoluția ulterioară a tinerei noastre formațiuni, să se desfășoare în Arad. Luăm acest fapt și ca pe un semn de prețuire pe care conducerea Partidului Neoliberal o are pentru buna receptare pe care PN a avut-o în județul Arad, lucru care ne dă încredere pentru a ne amplifica eforturile în viitor". Trebuie menționat și faptul că programul întâlnirii de la Arad se va desfășura în două zile, vizând contactul atât cu organizația municipală, cât și cu organizații din județ. **JA-A.G.**

Cheşa vrea autobuze electrice

ARAD. Consilierul municipal de la PSD, Ilie Cheșa crede că arădenii ar trebui să beneficieze de mijloace moderne de transport în comun, în condițiile în care, în prezent, Compania de Transport Public Arad are un parc auto în care autobuzele au o vechime medie de 15 ani, fiind foarte uzate. Drept urmare, grupul de consilieri municipali PSD-ALDE a prezentat un proiect prin care, în mai multe etape, se dorește achiziționarea a 18 autobuze electrice pentru Arad. „Este o chestiune pe care am semnalat-o constant în presă, și anume disconfortul arădenilor cauzat de uzura morală și fizică a mijloacelor de transport în comun. În aceste condiții, se impunea elaborarea și votarea unui proiect pe termen scurt și mediu pentru soluționarea problemei de fond și o investiție corespunzătoare. Luând în considerare și faptul că în mod frecvent intervin costuri de operare ridicate și consumuri apreciabile de carburanți, am optat pentru soluția introducerii în circulație și achiziția a 18 autobuze electrice pentru asigurarea transportului de călători în municipiul Arad. Valoarea investiției se ridică la aproape 9 milioane de euro, durata de punere în practică a proiectului, derulat în etape, fiind de patru ani. Sigur că aici venim cu nuanțe, iar interesul PSD Arad, care în mod cert coincide cu al cetățenilor, este ca acest termen să se reducă și să putem realiza investiția într-un termen cât mai restrâns. Am convingerea că autobuzele electrice vor corepunde ca nivel de consum și modernitate exigențelor și nevoilor arădenilor", a declarat consilierul municipal PSD, Ilie Cheșa.

JA-A.G.

Reţeta zilei

Ficat de pui gratinat

INGREDIENTE: 450 g ficat de pui, o ceapă, 2 mere, 4-6 felii mozzarella, 100 g unt, 1/2 legătură mărar, sare, piper.

MOD DE PREPARARE: Ceapa tăiată peștișori se pune la călit în unt topit. Se presară cu sare, se lasă 10 minute și se pun feliile de mere. După 5 minute se adaugă ficățeii bine spălați și uscați.

Se lasă ficățeii să devină roz, se așază brânza și se dă apoi 10 minute la cuptorul bine încins. Se servește cu mărar tocat. **Poftă bună!**

Pentru mai multe rețete intră pe www.culinar.ro

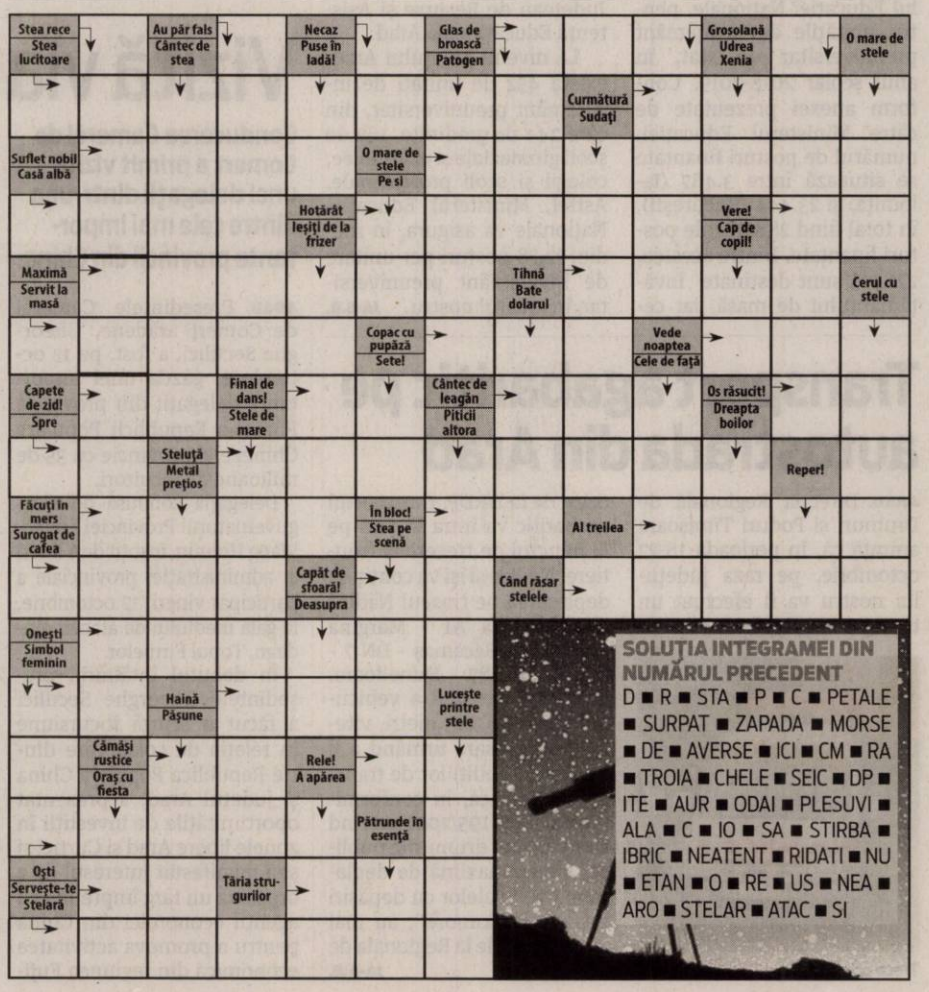

SOLUȚIA INTEGRAMEI DIN NUMĂRUL PRECEDENT

D ■ R ■ STA ■ P ■ C ■ PETALE ■ SURPAT ■ ZAPADA ■ MORSE ■ DE ■ AVERSE ■ ICI ■ CM ■ RA ■ TROIA ■ CHELE ■ SEIC ■ DP ■ ITE ■ AUR ■ ODAI ■ PLESUVI ■ ALA ■ C ■ IO ■ SA ■ STIRBA ■ IBRIC ■ NEATENT ■ RIDATI ■ NU ■ ETAN ■ O ■ RE ■ US ■ NEA ■ ARO ■ STELAR ■ ATAC ■ SI

Liniște în ședința CLM

Pe ordinea de zi s-au aflat nu mai puțin de 34 de proiecte de hotărâre, mai toate aprobate în unanimitate.

ARAD. Consiliul Local Municipal s-a reunit miercuri în ședința ordinară a lunii octombrie. Nu mai puțin de 38 de puncte (din care 34 proiecte de hotărâre) s-au aflat pe ordinea de zi a întâlnirii. Cu toate acestea, ședința nu a durat decât o oră, cu tot cu informările făcute de primarul Gheorghe Falcă.

Informări

Edilul a vorbit despre Monumentul Marii Uniri, anunțând că nu au fost încă alocați bani pentru realizarea fundației pentru Monument. „Am fost la Minister, am avut discuții cu domnul ministru. Am reușit, printr-o sponsorizare generată de domnul ministru, ca asociația din Arad care a militat pentru realizarea Monumentului Marii Uniri să primească o sponsorizare și din sponsorizare să plătim proiectul de fundație. (...) Vreau să-i mulțumesc ministrului pentru efortul de a găsi sponsori și procedură ca să se realizeze proiectul de fundație. Nu există și valoarea fundației" - a spus Gheorghe Falcă.

Primarul a mai vorbit despre salarizarea personalului medical din rețeaua de medicină școlară. „Luni, 15 octombrie, am primit o mică tranșă care acoperă doar luna septembrie și începutul lunii octombrie. Deci, în acest moment, nu avem salarizarea integrală pentru personalul medical din sistemul educațional" - a subliniat edilul Aradului.

Gheorghe Falcă s-a mai referit la faptul că unitățile de învățământ din municipiul Arad au rămas fără bani pentru cheltuielile materiale, bani care trebuiau asigurați de către Guvern, prin Ministerul Finanțelor. „Este pentru prima dată în istorie când, în luna octombrie, avem facturi neplătite de câteva luni de zile la tot ce înseamnă utilități. Fac un apel politicienilor arădeni și guvernanților să-și respecte și programul de guvernare, dar și angajamentele de a plăti cheltuielile materiale. Este inadmisibil ca în luna octombrie să avem facturi neplătite!" - a punctat primarul.

În final, edilul a anunțat că joi va semna trei proiecte europene: reabilitare și restaurare exterior la teatru, reabilitare la Grădinița PP „Prietenia" și reabilitare la Grădinița PP „Curcubeul Copiilor".

JA-D.D.

Unanimitate pe bandă rulantă

Deși pare greu de crezut, 32 din cele 34 de proiecte de hotărâre supuse votului aleșilor locali au fost aprobate în unanimitate. Nu au fost subiecte sensibile care să suscite discuții aprinse, au fost doar câteva luări de cuvânt pe care le vom detalia cu altă ocazie.

Aleșii au aprobat toate proiectele de hotărâre FOTO: EMANUEL COTUNA

10 autobuze electrice pentru Arad!

Investiția se ridică la 8,8 milioane de euro, cea mai mare parte a finanțării urmând a fi asigurată din fonduri nerambursabile.

Cer autobuze electrice pentru arădeni FOTO: FAN

ARAD. Consilierii locali municipali au aprobat, miercuri, în unanimitate, un proiect de hotărâre privind aprobarea indicatorilor tehnico-economici pentru achiziția de autobuze electrice, aprobarea studiului de oportunitate privind achiziția de autobuze electrice și a demarării procedurilor de achiziție publică - etapa I, pentru atribuirea contractului de achiziție a 10 autobuze electrice.

„Autobuzele electrice ce urmează a fi achiziționate vor corespunde prevederilor legislative în vigoare cât și cerințelor publicului călător. Aceste autobuze trebuie să fie în egală măsură confortabile și sigure, cât și fiabile și ușor de întreținut. De asemenea, acestea trebuie să fie compatibile cu infrastructura actuală și condițiile de exploatare și întreținere existente în Arad și vor prezenta performanțe bune de accelerare și frânare. Se va ține cont de accesul nelimitat al pasagerilor cu mobilitate redusă și se va asigura confortul pasagerilor în interior" - arată reprezentanții Primăriei Municipiului Arad.

Investiția

Conform Studiului de oportunitate, valoarea totală a investiției este de 8.835.000 euro cu TVA sau 40.414.824 lei cu TVA (curs info euro din iulie 2017, 1 euro = 4,5744 lei). „Valoarea estimată a achiziției a 10 autobuze electrice, respectiv 5 autobuze electrice capacitate medie (12 metri lungime) și 5 autobuze electrice capacitate mică (midibuze <10 m lungime) este în valoare totală de 5.235.000 euro cu TVA sau 23.946.984 lei cu TVA (curs info euro din iulie 2017, 1 euro = 4,5744 lei), valoare ce cuprinde inclusiv pregătirea personalului. Această achiziție reprezintă prima etapă ce va fi parcursă pentru îndeplinirea obiectivului" - susțin reprezentanții Primăriei.

Deoarece valoarea investiției este mare, aceasta nu poate fi acoperită doar din bugetul locat, fiind necesară identificarea unor noi surse de finanțare.

„Pentru realizarea acestui obiectiv se intenționează atragerea de fonduri nerambursabile prin Programul Operațional Regional 2014-2020" - precizează Municipalitatea, care mai arată că „investiția în autobuze electrice noi este crucială pentru crearea unui context general de atragere a unui număr cât mai mare de pasageri către transportul în comun, ceea ce induce automat o reducere a utilizării autoturismelor proprii și automat o reducere a emisiilor de CO2 (cerință obligatorie a POR 2014-2020)".

Situația actuală

În prezent, Compania de Transport Public Arad utilizează, pentru asigurarea transportului public de călători, un parc de autobuze format din 21 de unități, cu o vechime medie de 15 ani. Autobuzele utilizate sunt în marea lor majoritate cu un grad de uzură, nu sunt dotate cu sisteme de climatizare și sisteme de informare modernă. Parcul de autobuze utilizat pe liniile urbane a fost achiziționat, în mare măsură după anul 2006, când au debutat lucrările de reabilitare a rețelei de tramvai. Au fost achiziționate atât autobuze second-hand cât și noi (microbuzele IVECO).

Compania de Transport Public Arad a utilizat în ultimii ani un parc de autobuze îmbătrânit, cu o pronunțată uzură fizică, iar vechimea ridicată a acestora determină o serie de inconveniente, între care: * costuri de operare ridicate datorită defecțiunilor frecvente și consumuri ridicate de carburanți și lubrefianți; * perioade lungi de imobilizare, cu efecte asupra indicatorilor economici, datorită dificultăților întâmpinate la achiziționarea pieselor de schimb și a subansamblelor; * siguranță și confort scăzut; * valori ale indicilor de poluare ridicate.

JA-D.D.

În Planul de Mobilitate Urbană Durabilă

Proiectul privind achiziția a 5 autobuze electrice capacitate medie (12 m), 13 autobuze electrice capacitate mică (midibuze <10 m) și instruirea personalului, este inclus în Planul de Mobilitate Urbană Durabilă (PMUD) și este prevăzut a fi realizat până în anul 2023. În luna ianuarie 2018 a fost elaborat de către Autoritatea Urbană a Municipiului Arad, Documentul Justificativ pentru finanțarea din fonduri europene structurale și de investiții 2014-2020, acest proiect fiind cuprins în lista proiectelor prioritare ce se doresc a fi implementate. 8 din cele 18 autobuze electrice prevăzute în PMUD vor fi achiziționate într-o etapă viitoare.

Se fac plățile către fermieri

APIA a început virarea avansului către fermierii care au depus Cereri Unice de Plată.

ARAD. Agenția de Plăți și Intervenție pentru Agricultură (APIA) a început din 16 octombrie Campania de plăți în avans pentru fermierii care au depus Cereri Unice de Plată în anul 2018. În conformitate cu prevederile Deciziei nr. 6293 de punere în aplicare a Comisiei din 01.10.2018 de autorizare a României să aplice derogări, în ceea ce privește anul de cerere 2018, între 16 octombrie și 30 noiembrie se pot efectua plăți în avans de până la 70% în cazul plăților directe, în conformitate cu Regulamentul (UE) nr.1307/2013 al Parlamentului European și al Consiliului.

Avansul va fi plătit fermilor în lei, la cursul de schimb după cum urmează: 4,6638 lei pentru un euro, stabilit de către Banca Centrală Europeană în data de 28.09.2018 și publicat în Jurnalul Oficial al Uniunii Europene, seria C, nr. 351/04 din 01.10.2018, pentru plățile finanțate din FEGA (Fondul European de Garantare Agricolă); 4,6585 lei pentru un euro, stabilit de către Banca Centrală Europeană în data de 29.12.2017 și publicat în Jurnalul Oficial al Uniunii Europene, seria C, nr. 448/01 din 30.12.2017, pentru plățile finanțate din FEADR (Fondul European Agricol pentru Dezvoltare Rurală).

JA-A.P.

Primii bani pentru fermieri FOTO: FAN

Scriitorul Bogdan Munteanu se prezintă

Seria de întâlniri autor-public continuă, vineri, la Biblioteca Județeană, cu scriitorul Bogdan Munteanu.

ARAD. Biblioteca Județeană „Alexandru D. Xenopol" Arad îi așteaptă pe arădeni la o întâlnire cu scriitorul Bogdan Munteanu. Evenimentul va avea loc în Sala „Astra", vineri, 19 octombrie, de la ora 18. Va fi o discuție liberă în care Bogdan Munteanu va vorbi despre cărțile pe care le-a scris până acum și va răspunde la întrebările publicului.

Născut la Arad, Munteanu locuiește de 21 de ani la Timișoara. A publicat trei volume de povestiri, cel mai recent fiind „Ai uitat să râzi" (Ed. Nemira, 2016), considerat de revista Tiuk cel mai bun volum de proză scurtă al anului. A publicat proză în reviste și antologii din România, Germania și Albania. A participat, ca invitat, la festivaluri de literatură și târguri de carte din România, Serbia, Algeria și Turcia.

A organizat mai multe serii de evenimente culturale pentru promovarea literaturii și a autorilor români contemporani și a susținut numeroase lecturi în instituții de învățământ. A dezvoltat, în colaborare cu Marius Aldea, proiectul Scriitorii sunt pe Facebook, cu care a câștigat premiul pentru cea mai bună campanie de PR/CSR/Marketing, la Gala Industriei de Carte din România, ediția a III-a, 2014. În prezent, lucrează part-time în IT, colaborează cu articole la revista online Bookaholic și moderează, în Timișoara, întâlnirile „Ce mai faci, scriitorule?", organizate de Librăria Cărturești.

Manifestarea de vineri face parte din seria de întâlniri autor-public organizate de Biblioteca Județeană „A. D. Xenopol" Arad în cadrul proiectului „Biblioteca de literatură arădeană de azi", co-finanțat de AFCN, Administrația Fondului Cultural Național. **JA-E.R.**

Scriitorul arădean FOTO: FAN

Discuții în plenul CJA FOTO: A.G.

Politica, mai presus de rigurozitate la CJA

ARAD. Vicepreședintele Consiliului Județean Arad, Sergiu Bîlcea, a pornit din nou o discuție politică în ședința extraordinară a CJA, care a avut loc marți, 16 octombrie. Două dintre punctele de pe ordinea de zi se refereau la aprobarea documentațiilor pentru modernizarea a două sectoare de drum, respectiv Tauț-Târnova și o bucată a DJ 708, aflată în Gurahonț. Consilierul județean Petru Moț, de la PSD, a ținut să precizeze faptul că titlurile proiectelor de hotărâre nu reflectă realitatea, în sensul că sectoarele de drum care urmează să fie modernizate sunt mai lungi decât se arată în documentațiile întocmite de Consiliul Județean. „Ar fi păcat ca, din cauza unor mici greșeli de acest gen, să ratăm posibile finanțări pentru drumuri. De asta, aș dori, dacă se poate, să rectificăm titlurile proiectelor și să stabilim lungimea corectă a drumurilor care vor fi modernizare", a declarat Moț. Sergiu Bîlcea, vicepreședintele CJA, a luat cuvântul și a pornit o tiradă politică, vizat fiind Guvernul. „Domnule Moț, vă apreciez rigurozitatea, dar vreau să vă reamintesc că aceste drumuri trebuiau modernizate prin PNDL, dar Guvernul PSD nu ne-a alocat finanțarea necesară", a spus Bîlcea, total pe lângă precizările lui Moț. Consilierul județean a replicat doar atât: „Domnule Bîlcea, eu nu mă ocup de finanțarea proiectelor nici la Guvern, nici la Consiliul Județean. Am vrut doar să sesizez că există niște neconcordanțe, niște greșeli în ceea ce privește proiectele de hotărâre. Dar se pare că nu apreciați rigurozitatea". În final, cu toate discuțiile de pe marginea acelor proiecte, ambele hotărâri au fost adoptate în unanimitate.

JA-A.G.

I-au întocmit dosar penal FOTO: FAN

Adolescent de 18 ani, cercetat pentru furt

ARAD. Polițiștii orașului Lipova au identificat un adolescent bănuit de furtul unei biciclete de damă. În urma cercetărilor efectuate s-a stabilit că, în 19 august, tânărul de 18 ani, din Zăbrani, în timp ce se afla în incinta unui ștrand din Lipova, ar fi sustras o bicicletă lăsată neasigurată în rastel. Prejudiciul a fost recuperat, pe numele tânărului fiind întocmit un dosar de cercetare penală. **JA – I.C.**

19

permise auto au reținut polițiștii rutieri în 24 de ore, atât pe raza județului și municipiului Arad. Pentru neregulile constatate au mai fost aplicate 192 de amenzi în valoare de 97.000 de lei. Dintre acestea, 52 au fost date pentru depășirea vitezei legale de deplasare, iar 140 pentru nefolosirea centurii de siguranță, neacordare de prioritate și efectuarea de depășiri neregulamentare.

Testat cu alcooltestul FOTO: FAN

Sub influența alcoolului și fără permise la volan

ARAD. Doi bărbați s-au ales cu dosare penale după ce polițiștii rutieri i-au tras pe dreapta și au constatat că „șoferii" au încălcat regimul circulației rutiere. Astfel, în 16 octombrie, polițiștii au depistat în trafic, un bărbat de 40 de ani din Arad care conducea un autoturism având suspendată exercitarea dreptului de a conduce. În urma testării cu aparatul etilotest s-a stabilit că bărbatul avea o alcoolemie de 0,75 mg./l. alcool pur în aerul expirat. În acest caz polițiștii au dispus recoltarea de probe biologice în vederea stabilirii cu exactitate a alcoolemiei. De asemenea, a mai fost depistat conducând fără a deține permis de conducere, pe raza orașului Pâncota, un bărbat de 46 de ani, din aceeași localitate. Pe numele celor doi bărbați au fost întocmite dosare de cercetare penală. **JA – I.C.**

O mașină a intrat într-un tractor, între Arad și Zădăreni

În urma impactului, autoturismul a ajuns în șanț, iar conducătorul tractorului a fost rănit.

ARAD. Eveniment rutier, miercuri dimineața, pe drumul dintre Arad și Zădăreni. Au fost implicate o mașină și un tractor, în urma impactului rezultând rănirea ușoară a bărbatului care se afla la volanul tractorului. Pagubele materiale rezultate nu sunt însă chiar de neglijat, fiind vizibile atât în cazul tractorului - care a fost proiectat într-un cap de pod -, cât și al autoturismului - care a ajuns în șanțul de pe marginea drumului.

„Din primele cercetări efectuate la fața locului, s-a stabilit că în această dimineață (miercuri-n.r.), în jurul orei 7.00, un bărbat de 38 de ani din Arad, în timp ce conducea un autoturism pe DJ682, sensul de mers Arad-Zădăreni, nu a păstrat o distanță de siguranță în mers față de un tractor aflat în fața sa, intrând în coliziune cu acesta. În urma evenimentului rutier, conducătorul tractorului, un bărbat de 66 de ani din Arad, a fost accidentat ușor. Se continuă cercetările sub aspectul săvârșirii infracțiunii de vătămare corporală din culpă" - a declarat pentru Jurnal arădean/ Aradon Lorena Radu, purtător de cuvânt al Inspectoratului de Poliție Județean Arad.

Din cauza accidentului, traficul s-a desfășurat cu dificultate timp de câteva zeci de minute, circulându-se alternativ pe o singură bandă de mers. **JA-D.D.**

La locul impactului FOTO:JA

„Tun" pe lemne în Arad!

36 de suspecți într-un caz de evaziune fiscală instrumentat de Parchetul de pe lângă Tribunalul Arad.

ARAD. Potrivit Parchetului de pe lângă Tribunalul Arad, „prejudiciul total cauzat bugetului de stat prin nedeclararea veniturilor realizate, estimat, se ridică la suma de 699.387 lei (reprezentând impozitul în procent de 16 la sută ca urmare a veniturilor realizate în cuantum de 4.371.172 lei)". Activitățile procedurale au fost desfășurate de organele poliției judiciare din cadrul IPJ Arad - Serviciul de Investigare a Criminalității Economice sub coordonarea procurorului de caz de la Parchetul de pe lângă Tribunalul Arad. Cercetările continuă în vederea lămuririi tuturor împrejurărilor de fapt și a stabilirii răspunderii penale. **JA-I.C.**

Parchetul din Arad FOTO: I.C.

Acțiune pentru prevenția cancerului la sân, marca OFL

ARAD. Organizația Femeilor Liberale Arad a demarat o acțiune de informare și conștientizare privind lupta împotriva cancerului la sân. Evenimentul a fost marcat de crearea unei funde umane, împărțirea de materiale informative și luminarea în roz a Palatului Administrativ. „Prin acțiunile noastre de prevenție ne dorim să ajungem la fiecare doamnă sau domnișoară pentru a le îndemna să se informeze cât mai bine cu privire la această boală necruțătoare, dar și să ia toate măsurile necesare pentru a se asigura că este sănătoasă. Ne pasă de sănătatea arădencelor și încercăm să facem tot ceea ce depinde de noi pentru a le deveni sprijin în situațiile cu care se confruntă", a declarat Geanina Pistru, prim-vicepreședinte național al OFL. „Este foarte important ca doamnele să aibă grijă de sănătatea lor și să facă tot ceea ce le stă în putință pentru a preveni bolile, în special cancerul la sân sau cel de col uterin. Ne-am dorit să demarăm această campanie de informare pentru a transmite un mesaj de sprijin arădencelor și a le îndemna să efectueze aceste controale medicale de rutină", a completat Liliana Waas, președintele OFL Arad. **JA-A.G.**

459 de pacienți au suferit accident vascular cerebral

222 de pacienți cu stop cardio-respirator, peste 31 de mii de apeluri, 3.000 de pacienți cu febră, 84 de tentative de suicid, în 9 luni.

ARAD. Atunci când suntem sănătoși nu ne gândim la ei, însă zilnic îi vedem în acțiune, pregătiți să sară pentru a oferi primul ajutor. Este vorba de angajații Serviciului Județean de Ambulanță Arad a căror meserie nu este deloc una ușoară. Pentru cititorii noștri curioși de acest fenomen am răsfoit statisticile din primele nouă luni ale acestui an și am calculat numărul total al intervențiilor. Și vorbim de un număr impresionant al solicitărilor efectuate de cei suferinzi, la care desigur se adaugă un număr la fel de impresionant de kilometri parcurși. Specificăm faptul că mediile pe care vi le prezentăm nu reprezintă modul real în care au avut loc solicitările.

Zilnic sunt în alertă FOTO: V.G.

1,5 milioane de kilometri

Pe lângă intervenții, ambulanța a mai efectuat peste 9 mii de transporturi ale pacienților (în medie 34/zi). Numărul de kilometri parcurși de toate ambulanțele din cadrul SJA Arad este impresionant: aproximativ 1,5 milioane de kilometri. Acestea au parcurs peste 160 de mii de kilometri pe lună, în medie, respectiv peste 5.000 de kilometri în fiecare zi.

850 de cazuri grave

Ce putem spune încă de la început, când vorbim de diagnostice grave, este că 489 de pacienți au suferit un accident vascular cerebral (în medie 2/zi), în timp ce alți 222 de arădeni au suferit un stop cardio-respirator (în medie aproximativ 1/zi). Din cei 222 de arădeni doar 15 au răspuns manevrelor de resuscitare. În ce privește infarctul miocardic acut, au fost înregistrate 137 de cazuri (în medie 15/ lună).

Peste 31 de mii de apeluri

Dar să revenim la numărul de solicitări, deloc de neglijat. În total, în primele nouă luni ale lui 2018, angajații ambulanței au răspuns și au intervenit la peste 31.500 de apeluri (în medie 116/zi). În ce privește urgențele grave, de cod roșu (viața pacientului în pericol), am fost făcute 1.335 de solicitări (în medie 5/zi). La intervențiile de cod galben (tot grave, dar viața pacientului nu este pusă în pericol) angajații ambulanței au intervenit de peste 28 de mii de ori. Media ne relevă faptul că zilnic au existat 104 solicitări.

3.000 de pacienți cu febră

De departe cele mai multe solicitări au fost efectuate de pacienții care au avut febră, fiind înregistrate 3.000 de cazuri, la adulți în medie peste 9 pe zi, iar la copii aproximativ două cazuri pe zi. Alți 650 de pacienți au suferit de insuficiență respiratorie acută (în medie 2/zi), în timp ce 93 de pacienți s-au intoxicat involuntar. De asemenea, au fost înregistrate 84 de tentative de suicid (în medie nouă cazuri în fiecare lună). **JA-V.G.**

Început de an școlar în Penitenciarul Arad

ARAD. Ziua de 16 octombrie a reprezentant un moment de bucurie și emoție pentru profesorii și cei 60 de elevi ai Școlii Naționale de pregătire a Agenților de Penitenciare Târgu Ocna (SNPAP) - Secția Arad, care la invitația subcomisarului dr. Dan Halchin, directorul Penitenciarului Arad, au participat la festivitatea de deschidere a noului an școlar al acestei structuri de învățământ. Evenimentul a debutat cu o slujbă religioasă, specifică acestui moment. Au participat reprezentanți ai SNPAP Târgu Ocna și Secția Arad (comisar șef Vasile Scutaru, directorul SNPAP Târgu Ocna, pc. preot capelan Florin Smarandi, coordonator al preoților de penitenciare, comisar șef Florian Marius Ugron, șef structură de învățământ a SNPAP Secția Arad, alături de toți profesorii acestei instituții școlare din vestul României) ai Arhiepiscopiei Aradului (ÎPS dr. Timotei Seviciu, Arhiepiscop al Aradului, pc. pr. Marius Gabriel, consilier social în cadrul Arhiepiscopiei Aradului) și pr. Vlad Onet, preot capelan al Penitenciarului Arad. Întâlnirea a fost prezidată de subcomisarul dr. Dan Halchin, fiecare dintre invitați având prilejul de a rosti un cuvânt de bun venit elevilor care au ales să devină agenți de penitenciare, îndemnându-i la disciplină și seriozitate, pentru a-și împlini ceea ce și-au propus în cariera lor de funcționari publici cu statut special. **JA – I.C.**

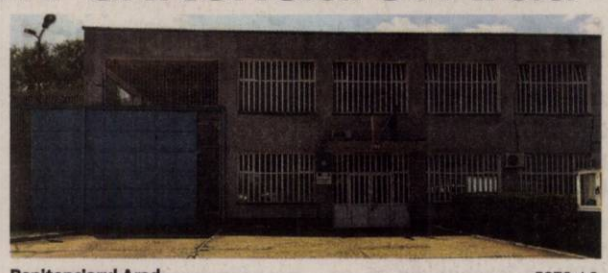

Penitenciarul Arad FOTO: I.C.

Anotimpuri la Văsoaia, cu Foto Club Arad

Trei artiști fotografi ai Foto Club Arad s-au plimbat, un an, pe la Văsoaia, pentru a-i surprinde frumusețile.

ARAD. „În urmă cu 10 ani, am început un proiect propriu, finanțat de către fiecare dintre noi, pentru a promova, prin fotografie, unele locuri mai puțin cunoscute, dar inedite din județul Arad", spun cei de la Foto Club Arad. Timp de un an, Mircea Boran, Ovidiu Filip și Călin Creștin au revenit cu plăcere și emoție în satul Văsoaia, aflat la aproximativ o sută de kilometri de Arad.

„Localitatea este destul de izolată, cu toate că un drum asfaltat urcă până la ea. Acolo ne-am reîntâlnit cu niște oameni minunați care ne-au primit ca pe niște membri ai familiei și le aducem încă o dată mulțumirile noastre! Prin portretele, casele, natura și peisajele fotografiate de noi încercăm să aducem o bucățică din sufletul satului Văsoaia pentru...orășenii din Arad!", spun reprezentanții clubului foto. Pe 19 octombrie, de la ora 18, cei de la Foto Club Arad vor prezenta publicului arădean expoziția „Anotimpuri la Văsoaia", ce va aduna 70 dintre cele mai reușite fotografii ale celor trei artiști, la sala de expoziție de la etajul doi al Atrium Mall. „Dorim să continuăm proiectele noastre despre frumosul județ Arad și, chiar din acest an, când sărbătorim 50 de ani de la înființarea Foto Club Arad, vom vizita și fotografia din nou unele zone și localități deosebite, iar imaginile le vom prezenta la următoarele saloane de fotografie", completează cei de la Foto Club Arad. **JA-E.R.**

Afișul expoziției FOTO: FAN

Sport

„Sunt onorat să fac parte din staff-ul naţionalei României

Miljan Medvedj, antrenor FCC ICIM

136

de puncte au reuşit, în cele două partide susţinute în cadrul turneului secund din CN Under 13 la baschet masculin, micuţii de la BC Valbon Arad. Aceştia au cedat cu echipa gazdă CSŞ Sighetu Marmaţiei, scor 73-93, şi cu AlphaSport Sibiu, scor 63-84. Graţie celor două succese din prima fază, arădenii continuă însă drumul spre turneul final.

Marius Copil, eşec în primul tur la Stockholm

STOCKHOLM. Tenismenul arădean Marius Copil (locul 90 ATP) a ratat calificarea în turul secund al turneului ATP de la Stockholm, după ce a cedat, la capătul unui meci de o oră şi 30 de minute, în faţa lui Bradley Klahn (SUA; 102 ATP), scor 2-6, 6-3, 4-6. „Tunarul din Carpaţi" a reuşit 12 aşi (8 adversarul), însă nu a salvat nicio minge de break (0/3). Prezenţa în primul tur la Stockholm i-a adus 6.200 de euro, dar niciun punct în clasamentul ATP. **JA-D.L.**

În acţiune FOTO: JA

Au pierdut (şi) primul loc

FILIAŞI. Eşec greu digerabil pentru fetele de la Piroş Security, sinonim cu cedarea primului loc în Seria Vest a ligii secunde de fotbal feminin. Elevele antrenate de Gigi Cameniţă au cedat la ultima fază a jocului, scor 0-1, disputa cu Luceafărul Filiaşi. Cu un portar de conjunctură între buturi şi cu Olariu eliminată pentru cumulul de avertismente, „leoaicele" fac un pas greşit în lupta pentru promovare.

Pentru Piroş Security au jucat: Bajko - Magocs, Bodnar, Marcea, Dobrea - Olariu, Nagy (Matei), Liheţ, Cociuba - A. Bălaş, Vanu.

Cealaltă echipă a judeţului, CS Ineu, nu a mai ajuns la Baia Mare, dar a solicitat, în scris, reprogramarea duelului cu Venus Maramureş. **JA-D.S.**

UTA a inaugurat stadionul din Beliu

Visul belenilor s-a împlinit, noua arenă este printre cele mai frumoase din judeţ.

BELIU. UTA a demonstrat că rămâne echipa fanion a Aradului, că îşi respectă blazonul şi onorează cu drag invitaţiile venite din orice colţ al judeţului. Marţi după-amiază, la Beliu, s-a petrecut un astfel de episod emoţionant. Sute de oameni din zonă au ţinut să fie martori la un eveniment deosebit pentru comunitatea din Beliu: inaugurarea noului stadion. Atmosfera a fost una de sărbătoare, scandările preferate fiind: „UTA, UTA!" şi „Haide Beliu". Antrenorul Ionuţ Popa a folosit două formule de echipă, în care s-au regăsit şi trei jucători în probe - care nu au prea convins - , în timp ce gazdele au încheiat jocul cu 7 juniori în teren, cu vârste între 15 şi 18 ani, copii ce nu vor uita niciodată ziua de 16 octombruie 2018, când au avut onoarea să întâlnească UTA.

Momentul tăierii panglicii la stadionul din Beliu FOTO: L.G.

O bijuterie

Despre stadionul din Beliu şi momentul inaugurării a vorbit primarul Emanuel Horhat-Coraş: „Ne bucurăm că am reuşit să avem un eveniment deosebit la noi în comună, participarea echipei UTA la inaugurarea acestei arene. Investiţia e în valoare de 1,5 milioane de lei şi a constat în realizarea unei tribune acoperite cu 255 de locuri şi două tribune laterale cu 300 de locuri în total.

Vestiarele sunt spaţioase şi sunt dotate cu tot ce trebuie, apa se încălzeşte de la panouri solare, iar gazonul are sistem de irigare. Cheltuielile au fost suportate în proporţie covârşitoare din bugetul local, prin aprobarea Consiliului Local Beliu. Char dacă a fost foarte greu, nu ne-am lăsat şi am adus la bun sfârşit acest proiect şi iată că rezultatele se văd, echipa de seniori şi copiii beneficiază de condiţii foarte bune de pregătire şi competiţii oficiale".

JA-D.S.

CS Beliu - UTA 0-5

Au marcat: Costin min. 21, Mateucă min. 49, Janos min. 50 şi min. 65, D. Popa min. 63.

Formaţii - Beliu: Galea – Mititelu, Coraş, Stan, Ţârban – Boldizsar, Cristea, Semenic, Maşniţă – Popa, Ruja. Au mai jucat: Bun, Ilca, Lăcătuş, Iacob, Dumbravă, Veciunca, Pindeac, Hideş şi Cut. **UTA:** Orlic – Costin, Benga, Iuga, Copaci – Petra, Oprea, Enescu, Vădrariu – Rus, Pop (repriza I); Bodea – Dan, Manea, Rakoti, Suslak – Janos, A. Iuga, Mateucă, Cubleşan – Yobouet, D. Popa (repriza II).

Arbitri: Sebastian Mako, Eusebiu Crista, Alexandru Patrăuţă.

Gest lăudabil

Jos pălăria pentru gestul Letiţiei Stoian, primarul comunei Semlac, care a oferit pachete cu mâncare, suc şi apă celor aproximativ 60 de copii prezenţi, zilele trecute, la Cupa Satelor Under 13 la fotbal. O iniţiativă care ar putea fi un exemplu şi pentru alţi primari din judeţ. FOTO: JA

Valuri la Cupa Banatul

REŞIŢA. Sportivii secţiei de înot de la CS Municipal Arad au participat, în week-end-ul trecut, la Cupa Banatul Ioan Schuster. La această competiţie au concurat 340 de înotători din Serbia, Ungaria şi România.

Sportivii pregătiţi de profesorul Viorel Bitang au obţinut următoarele rezultate: Popescu Andreea - loc 1 (50m bras şi 100m liber); Sărac Ionuţ - loc 2 (50m fluture) şi loc 3 (50m bras), Rad Lucas - loc 1 (100m liber) şi loc 2 (50m bras); Crişan David - loc 1 (50m spate şi 100m liber) şi loc 2 (50m fluture); Codrean David - loc 1 (50m fluture) şi loc 2 (50m spate) şi Alexandru Patrik - loc 1 (50m bras). Sportivul Hudac Lucas - antrenat de Barta Daria si Liptak Martin - a obţinut locul 1 la 50m fluture, 50m spate şi 50m liber. La finalul întrecerii, echipa CSM Arad s-a clasat pe locul doi în clasamentul general. **JA-D.L.**

Înotătorii de la CSM Arad la Cupa Banatul FOTO: JA

Sub panoul tricolor

ARAD. FCC ICIM Arad va avea doi reprezentanţi la echipa naţională de senioare a României, care urmează sa dispute ultimele două jocuri din actuala campanie de calificare la Campionatul European din 2019: cu Franţa (17 noiembrie, ora 19) şi Finlanda (21 noiembrie, ora 20).

Este vorba despre baschetbalista Teodora Neagu, care se află din nou pe lista selecţionerului Dragan Petricevic, după ce în luna noiembrie a anului trecut, debuta pentru echipa mare, la începutul acestei campanii de calificare. Din staff-ul naţionalei feminine face parte şi antrenorul formaţiei arădene, Miljan Medved. Într-o grupă dominată de Slovenia (8 puncte) şi Franţa (7 p), tricolorele ocupă locul 3, având 5 puncte şi păstrează doar şanse ipotetice de calificare la EuroBasket 2019. **JA-D.S.**

Teodora Neagu FOTO: FAN

Parteneriat între FR Handbal şi UAV

ARAD. Protocolul deschide calea unor noi colaborări între federaţie şi universitate şi presupune realizarea de programe şi proiecte sportive, educaţionale şi de cercetare comune.

Prezentă la semnarea protocolului din partea FRH, Cristina Vârzaru, secretar general al Federaţiei, multiplă campioană europeană, a declarat: „Este o bucurie pentru noi semnarea acestui parteneriat în care ne punem mare încredere şi care, cu siguranţă, va contribui la promovarea acestui sport naţional. Mulţumim universităţii de stat din Arad pentru această oportunitate şi sunt convinsă că împreună vom derula proiecte de impact, atât pentru UAV cât şi pentru comunitatea locală".

Rectorul UAV, prof. univ. dr. Ramona Lile a menţionat „Suntem onoraţi să fim partenerii Federaţiei Române de Handbal, un parteneriat care va deschide noi oportunităţi pentru universitatea noastră, în special pentru Facultatea de Educaţie Fizică şi Sport din cadrul UAV şi va contribui la promovarea sportului de performanţă în oraşul nostru. Consider că acest nou parteneriat cu structurile sportive este un mare câştig pentru universitatea noastră".

Ramona Lile şi Cristina Vărzaru FOTO: JA

Din partea federaţiei, responsabili pentru implementarea proiectului sunt Doru Costică, director marketing şi Alexandrescu Nicoleta, antrenor federal seniori feminin, iar din partea UAV, lect. univ. dr. Roberto Gabriel Marconi şi studenta Iasmina Lascu, arbitru internaţional beach handbal. **JA-D.S.**

Graţie şi eleganţă la „Arad Trophy"

ARAD. Turneul internaţional „Arad Trophy", organizat de CS Municipal Arad şi dedicat practicantelor de gimnastică ritmică, va avea loc la Sala Polivalentă din oraşul nostru, în week-end. Anul acesta, Aradul va găzdui peste 250 de gimnaste din cinci ţări europene, Bosnia-Herţegovina, Serbia, Ungaria, Italia şi România (CSŞ Resiţa, CSŞ Nr.1 Timişoara, CSŞ nr.2 Baia Mare, CS UNEFS Bucureşti, ACS Pro Aktiv Bucureşti , LPS Baia Mare, LPS „Szasz Adalbert" Târgu Mureş, LPS Bistriţa, LPS Bihorul Oradea, CSU Oradea, CSM Arad), notează site-ul clubului condus de Lucia Mihalache.

Competiţia este rezervată tuturor categoriilor de vârstă şi debutează sâmbătă, ora 10, pe parcursul întregii zile, urmând să se concureze până în jurul orei 21, iar duminică între orele 10 şi 17,30. **JA-D.L.**

JURNAL ARĂDEAN

Neymar FOTO: FAN

Neymar vrea să revină la Barça

FOTBAL. Presa din Spania anunță că Neymar (26 de ani) vrea să revină la Barcelona. Edmundo Deportivo notează că brazilianul ține legătura cu oficialii catalani, din dorința de a-i convinge să-l ia înapoi.

Visul lui Neymar are șanse mici să se realizeze. Pare puțin probabil că șeicii vor accepta oferta, indiferend de zerouri. Brazililianul vrea să se întoarcă în Spania pentru că PSG nu poate câștiga mai mult de două trofee pe sezon, campionatul și Cupa Franței. Parizienii reușesc accederea în fazele superioare ale Ligii Campionilor, dar nu să se apropie cu adevărat de trofeu. Neymar a evoluat 4 sezoane la Barcelona.

SURSA: MEDIAFAX

Lionel Messi FOTO: FAN

Messi a fost ales jucătorul lunii

FOTBAL. Messi, desemnat jucătorul lunii septembrie în Primera Division! Argentinianul Lionel Messi, căpitanul echipei FC Barcelona, a fost ales jucătorul lunii septembrie în campionatul de fotbal al Spaniei. Starul Barcelonei a reușit să marcheze trei goluri și să ofere patru pase decisive pe parcursul lunii trecute, a anunțat La Liga într-un comunicat.

Messi, care a înscris în total șase goluri de la debutul noii ediții din Primera Division, va primi premiu acordat de Liga spaniolă sâmbătă, înaintea meciului cu FC Sevilla de pe Camp Nou. **SURSA: AGERPRES**

Ripensia va avea un antrenor nou

FOTBAL. Numirea lui Alexandru Pelici (44 de ani) la Ripensia Timișoara a fost confirmată în mod oficial miercuri. Totuși, venirea antrenorului timișorean pe banca roșgalbenilor nu se va produce acum, ci abia de la începutul anului următor.

Pelici își va lua o mică pauză după ce tocmai s-a despărțit de FC Hermannstadt și va prelua Ripensia tocmai de pe 1 ianuarie 2019. Până atunci, clubul care se luptă pentru menținerea în Liga 2 va fi condus în continuare de directorul sportiv Radu Suciu, acest lucru fiind posibil deoarece fostul antrenor, Ciprian Urican, încă nu și-a reziliat contractul. Contractul va intra în vigoare începând cu 1 ianuarie 2019 și va expira în vara anului 2020. Pentru timișorean este prima experiență de antrenor în orașul natal. **SURSA: MEDIAFAX**

Tricolorii mici merg la Euro

România s-a calificat la Campionatul European Under-21 din 2019, după 4-0 cu Liechtenstein.

Bucurie în rândul „tricolorilor" mici FOTO: FRF

BUCUREȘTI. Selecționata de tineret a României s-a calificat la Campionatul European de fotbal Under-21 din 2019, după ce a învins echipa Liechtensteinului cu scorul de 4-0 (3-0), marți seara, pe stadionul „Ilie Oană" din Ploiești, în ultimul său meci din Grupa a 8-a a preliminariilor.

Tricolorii, care mai avea de îndeplinit o simplă formalitate, să obțină un punct cu cea mai slabă echipă din grupă, s-au impus prin golurile marcate de George Pușcaș (14, 39), Ianis Hagi (25) și Adrian Petre (78). România a reușit astfel a doua sa calificare la un Campionat European de tineret, după o pauză de 20 de ani, în 1998 turneul final fiind găzduit de țara noastră.

Meciul de la Ploiești a fost unul fără istoric, într-un singur sens, spre poarta lui Armando Majer. Pușcaș a avut prima ocazie mare, în min. 13, când Majer a respins mingea reluată de atacantul echipei Palermo. Un minut mai târziu, Pușcaș a marcat din plonjon, la centrarea lui Ianis Hagi. Pușcaș a mai irosit o situație (16), la centrarea lui Ștefan, pentru ca Alexandru Cicâldău (18) să șuteze peste poartă din 14 metri.

Ianis Hagi (25) a majorat diferența dintr-o lovitură liberă de la 24 de metri.

Nedelcu (27) a nimerit transversală, de la 30 m, cu un șut cu boltă, iar Yanik Frick (30) a respins salvator de pe linia porții.

Al treilea gol al echipei antrenate de Mirel Rădoi a fost marcat de Pușcaș, cu capul, din centrarea lui Ștefan (39).

Până la pauză, portarul Majer s-a mai remarcat la șuturile lui Nedelcu (41), din lovitură liberă Nedelcu, și Man (45).

România a fost mai puțin clară în joc după pauză, dar a ratat o ocazie de gol prin Andrei Ivan (64), care a pasat greșit, în locul unui șut din careu. Adrian Petre a marcat ultimul gol (78), din 7 metri, după o centrare a lui Cicâldău. Turneul final se va disputa în perioada 16-30 iunie 2019, în Italia și San Marino, la Bologna, Reggio Emilia, Cesena, Trieste, Udine și Serravalle. Vor participa 12 echipe, fiind calificate până acum Italia (echipa gazdă), Spania, Franța, Anglia, Serbia, Germania, Croația, Danemarca, Belgia și România. Ultimele două participante vor fi decise în urma meciurilor de baraj.

SURSA: AGERPRES

Svitolina s-a calificat la Turneul Campioanelor

TENIS. Ucraineanca Elina Svitolina (24 de ani, 6 WTA) a devenit, miercuri, a șaptea jucătoare calificată la Turneul Campioanelor de la Singapore (21-28 octombrie), ajutată de rivala Karolina Pliskova.

Svitolina nu s-a înscris la Luxemburg sau Moscova, cele două competiții care se desfășoară în această săptămână, dar jocul rezultatelor a ajutat-o să obțină biletele pentru competiția din Singapore. Elina a plecat la drum cu 3.850 de puncte și depindea de prestațiile avute la Moscova de Karolina Pliskova (Cehia) și Kiki Bertens (Olanda), iar vestea bună a căzut în cursul zilei de miercuri.

În turul al doilea al turneului de la care Simona Halep s-a retras ieri, Pliskova a întâlnit-o pe veterana Vera Zvonareva (161 WTA), dar o prestație dezastruoasă a scos-o din cursă. A fost 6-1, 6-2 pentru fostul număr doi mondial, rezultat care a propulsat-o pe Svitolina spre Singapore și a pus-o pe Pliskova într-o situație în care nu mai depinde de ea.

Cu șapte jucătoare (Halep, Kerber, Wozniacki, Osaka, Kvitova, Stephens și Svitolina) deja calificate, singura necunoscută e ocupanta ultimului loc de pe tabloul de la Singapore. Iar lupta se va da, de la distanță, între Pliskova și Bertens, cu soarta în mâinile olandezei. Acum, Bertens are 3.710 puncte, Pliskova are 3.840, iar olandeza are nevoie de prezența în semifinale pentru a se califica în premieră la turneul care adună la start cele mai bune opt jucătoare ale lumii.

Bertens va juca în turul al doilea cu bielorusa Aliaksandra Sasnovich, iar o victorie ar duce-o în fața unui meci decisiv, în sferturi, cu câștigătoarea duelului Johanna Konta (Marea Britanie) - Daria Gavrilova (Australia).

Elina Svitolina FOTO: FAN

SURSA: MEDIAFAX

Kerber și-a ales antrenorul

TENIS. Campioana de la Wimbledon, jucătoarea germană de tenis Angelique Kerber, numărul 3 mondial, va fi antrenată de Andre Wiesler, partenerul său antrenament, pentru Turneul Campioanelor de la Singapore, scrie DPA. Wiesler este un membru vechi al staff-ului nemțoaicei și are ca sarcină să o ajute pe aceasta să câștige turneul din perioada 21-28 octombrie la care participă primele opt jucătoare din lume.

„Sezonul este lung, dar nu-mi lipsește motivația pentru Turneul Campioanelor. Am mereu ca scop participarea la final de an la Turneul Campioanelor, unde vreau să dau tot ce am mai bun în mine", a spus Kerber.

Marți, staff-ul jucătoarei a anunțat că aceasta renunță la antrenorul belgian Wim Fissette. „În ciuda succesului colaborării de la începutul sezonului, această etapă este necesară din cauza punctelor de vedere diferite privind orientarea viitoare a carierei lui Kerber", se menționa într-un comunicat. Fost antrenor al belgiencei Kim Clijsters (2009-2011), al Simonei Halep (2014) sau al Victoriei Azarenka (2015-2016), Wim Fissette a început colaborarea cu Kerber în noiembrie 2017, înlocuindu-l pe Torben Beltz.

Alături de Fissette, jucătoarea în vârstă de 30 de ani, fost lider mondial (2016), a realizat unul din cele mai bune sezoane ale sale, cucerind două titluri în 2018, la Sydney și Wimbledon. **SURSA: AGERPRES**

Angelique Kerber va juca la Turneul Campioanelor FOTO: FAN

Krzysztof Piatek (stânga) se remarcă tot mai mult FOTO: FAN

Piatek este dorit de Real

Polonezul Krzysztof Piatek este dorit de clubul Real Madrid.

FOTBAL. Krzysztof Piatek este dorit de Real Madrid, anunță presa din Peninsula iberică! Krzysztof Piatek (23 de ani), cel mai în formă atacant din fotbalul italian, este dorit de Real Madrid. Campioana Europei este decisă să plătească, în iarnă, suma pe care o solicită actualul club al polonezului, Genoa. Informația a apărut în cadrul unei emisiuni din Spania. Piatek a intrat în atenția marilor echipe ale Europei. Este urmărit de scouteri de la Barcelona, Juventus, Bayern Munchen sau AS Roma, dar se pare că Real Madrid este cea mai decisă să înainteze oferta. Genoa a anunțat oficial că nu este dispusă să renunțe până în vara următoare la Piatek, dar madrilenii nu mai au răbdare. Sunt dispuși să ofere orice sumă pentru a nu-l pierde pe golgeterul Seriei A în detrimentul altei echipe. Potrivit emisiunii sportive El Chiringuito, suma de transfer s-ar ridica la 60 de milioane de euro. Polonezul a ajuns la Genoa la începutul verii. Italienii l-au transferat de la Cracovia în schimbul a 4.5 milioane de euro. Atacantul este liderul golgeterilor din Serie A, cu 13 goluri în 8 meciuri. **SURSA: MEDIAFAX**

Olaru, semifinale la Kremlin Cup

TENIS. Perechea formată din jucătoarea română de tenis Raluca Olaru și croata Darija Jurak s-a calificat, miercuri, în semifinalele probei de dublu din cadrul turneului WTA de la Moscova, dotat cu premii totale de 932.866 dolari, după o victorie cu 6-4, 4-6, 10-8 în fața cuplului Nadia Kicenok (Ucraina)/Anastasia Rodionova (Australia).

Olaru a mai câștigat anul acesta în fața perechii Kicenok/Rodionova, în finala de la Strasbourg, unde a făcut pereche cu Mihaela Buzărnescu.

Perechea româno-croată și-a asigurat un cec de 14.795 dolari și 185 de puncte WTA la dublu. În penultimul act, vor întâlni câștigătoarele din meciul Evghenia Rodina (Rusia)/Ajla Tomljanovic (Australia) - Nighina Abduraimova (Uzbekistan)/Ana Kalinskaia (Rusia). **SURSA: AGERPRES**

Cinci milioane, piciorul lui Alex Mitriță

FOTBAL. Gigi Becali a rămas impresionat de Alex Mitriță și Nicușor Bancu, oamenii de națională de la Universitatea Craiova, și a anunțat înaintea meciului direct că e gata să pună pe masă cinci milioane de euro, dar propunerea sa e luată în râs de Gică Craioveanu.

Fost președinte de imagine la Craiova, Craioveanu e un apropiat al patronului Mihai Rotaru, iar zvonurile conform cărora Becali vrea să transfere la pachet vedetele Băniei au ajuns și la urechile sale. Iar când a venit vorba de suma de transfer înaintată de Becali, cinci milioane de euro, fostul atacant a devenit ironic și l-a anunțat pe latifundiarul din Pipera că ar fi cazul să scoată mult mai mulți bani din buzunar: „Cinci milioane costă numai piciorul drept al lui Mitriță. Dacă îl mai punem și pe stângul, sunt vreo zece. Și Bancu valorează și el vreo trei-patru milioane, bani mulți". **SURSA: MEDIAFAX**

Biopsia de sân ghidată ecografic şi rolul ei în detectarea cancerului mamar

Cancerul de sân este cea mai răspândită formă de cancer în rândul femeilor, care tinde să afecteze în special femeile de peste 40 de ani. Cu toate acestea, este important de ştiut că, descoperit în fazele incipiente, cancerul mamar poate fi vindecat.
În cazul unor leziuni mamare suspecte (nodul/tumoră mamară), descoperite în urma investigaţiilor clinice şi/sau imagistice, singura metodă care poate stabili cu certitudine diagnosticul este puncţia biopsie de sân.
Astfel, MedLife Genesys vine în sprijinul femeilor cu un serviciu care era până acum deficitar în Arad - biopsia de sân ghidată ecografic, o metodă minim invazivă, care ne oferă o certitudine, fiind cea mai des folosită procedură în acest tip de tratament.

CUM SE REALIZEAZĂ PUNCŢIA BIOPSIE DE SÂN?

Medicul recoltează fragmente de ţesut tumoral, care sunt studiate cu ajutorul microscopului în laboratorul de histopatologie, putând în acest fel diferenţia cu certitudine leziunile benigne de cele maligne (canceroase) şi dictând conduita terapeutică adecvată.
În funcţie de localizarea şi mărimea tumorii, va fi recomandă cea mai minim invazivă procedură, care să permită obţinerea de ţesut anormal, lăsând restul de sân intact.
Se localizează leziunea mamară ecografic şi se face anestezie locală. Apoi se introduce acul de biopsie, care va recolta fragmentele de la nivelul nodului/tumorii. Acest pas este urmărit tot timpul cu ajutorul ecografului, vizualizând în permanenţă pe ecranul acestuia poziţia acului raportata la leziune.
Ţesutul prelevat se trimite la laboratorul de anatomie patologică pentru a fi analizat. După terminarea procedurii, supravegherea nu durează mai mult de o oră, după care se recomandă să nu depuneţi efort în ziua respectivă.

BENEFICIILE PUNCŢIEI BIOPSIE DE SÂN, SUB GHIDAJ ECOGRAFIC:

1. Este o manevră nedureroasă, singurul disconfort fiind înţepătura şi senzaţia de căldură locală din momentul anesteziei locale
2. Nu sunt utilizate radiaţii ionizante.
3. Fiind o manevră ghidată ecografic, medicul examinator vizualizează în permanenţă acul de puncţie şi leziunea, astfel încât există siguranţa extragerii de ţesut din formaţiunea de interes.
4. Pot fi accesate leziuni dificil de localizat, cum ar fi cele din zona axilară şi din vecinătatea peretelui toracic.

Ehipa medicală din cadrul MedLife Genesys este formată din:

- **DR. SAVA SORIN LUCIAN**
  medic primar Radiologie şi Imagistică Medicală
- **DR. TOMESCU ANDREI BRANCO**
  medic specialist Chirurgie Generală
- **DR. CIURDARIU DANIEL**
  medic primar Chirurgie Generală
- **DR. PĂIUŞAN LUCIAN**
  medic primar Anatomie Patologică

(9514)

Un control efectuat la timp te poate priva de multe griji.
Nu mai amâna, apelează ☎ 0257 960 pentru o programare.

Auto Schunn
Centru autorizat de vânzări şi service Mercedes-Benz

Maşina ta preferată!

400 Disponibile

Vino în centrele Auto Schunn să faci cunoştinţă cu noul tău Mercedes-Benz.

Call center: 0742.036.913
www.auto-schunn.ro
Auto Schunn - Arad, Deva, Suceava

Mercedes-Benz
The best or nothing.

(9515516)

• **Vând cazane** ţuică diferite mărimi, preţ avantajos. Telefon 0751.353.742. 110959

MEDIQA

CONTINUĂM PROMOŢIILE PENTRU TINE:

NOU!!!
Pediatrie
consult de specialitate
ecografie

Cardiologie
consult de specialitate
ecografie
EKG

Oftalmologie
consultaţie de specialitate
examen fund de ochi

Obstetrică - Ginecologie
consult de specialitate
ecografie 4D

Dermatologie
consult de specialitate
dermatoscopie

Endocrinologie
consult de specialitate
ecografie

Urologie
consult de specialitate
ecografie

Detalii la 0257/217700 sau la sediul clinicii situat în Municipiul Arad, B-dul Revoluţiei Nr.10

www.mediqa.ro

(7287)

ACTIV GRUP IPURL cu sediul în Arad, str. Tribunul Buteanu, nr.1, ap.1, jud.Arad, lichidator judiciar al **SC IULI ANIMPEX SRL**, identificat prin CUI 12404827, nr. ORC J02/522/1999, debitor în dosarul 1779/108/2009, anunţă vânzarea la licitaţie publică, conform prevederilor Legii 85/2006, a următoarelor bunuri imobile:

- Teren arabil extravilan in suprafata de 1400 mp, inscris in CF 320562 Arad, CAD:5225, Top: 320.2483/3, cu pretul de incepere a licitatiei de 5.381 lei;
-Teren arabil extravilan in suprafata de 2100 mp, inscris in CF 317567 Arad, CAD:5226, Top:320.2485/3, cu pretul de incepere a licitatiei de 7.648 lei;
-Teren arabil extravilan in suprafata de 16.500 mp, inscris in CF 320511 Arad, CAD5227, Top:320.2551/10, cu pretul de incepere a licitatiei de 66.965 lei;
-Teren arabil extravilan in suprafata de 25.000 mp, inscris in CF 320533 Arad, CAD:5228, Top: 334.2596/2, cu pretul de incepere a licitatiei de 101.833 lei.

Licitaţia va avea loc în data de **24.10.2018**, ora 12[00], la sediul ACTIV GRUP I.P.U.R.L. În caz de neadjudecare, licitaţia se reia, în acelaşi loc şi la aceeaşi oră, cu acelaşi preţ de începere a licitaţiei, în data de **31.10.2018**. Garanţia pentru înscrierea la licitaţie este de 10% din preţul de începere a licitaţiei, (pret care nu include TVA, care se va aplica conform Cod Fiscal valabil la data vanzarii).

Înscrierile şi achitarea garanţiei de participare la licitaţie se pot face pana cu 1 ora înainte de începerea licitaţiei. Regulamentul de organizare a licitaţiei si relaţii suplimentare se pot obtine la sediul ACTIV GRUP IPURL, tel/fax. 0257.214821, mobil 0744.697814 sau email activ_grup@yahoo.com.

ACTIV GRUP IPURL cu sediul în Arad, str. Tribunul Buteanu, nr.1, ap.1, jud.Arad, lichidator judiciar al debitorului **SC INTERMEDIAVEST SRL**, identificat prin CUI 14867925, J02 / 713 /2002, debitor în dosarul 5651/108/2012 pe rol la Tribunalul Arad, anunţă vânzarea la licitaţie publică, conform prevederilor Legii 85/2006, a următoarelor bunuri:

a) imobil situat in str. Calea Zimandului nr 3, Arad, judet Arad, Apartamentul nr. 6, in suprafata de 1211 mp, compus din: la parter casa scarii, hala, 3 grupuri sanitare, birou, camera, 3 magazii, camera frigorifica, atelier cu compresor, camera agregate, 2 holuri, spalator cu SASI, camera trafo si vestiar, SAS3 si la etaj: hol, camera protocol, 2 vestiare, 4 grupuri sanitare, 6 birouri, inscris in CF 308847-C1-U6 Arad, nr. top 80/1-80/2/6/VI, nr.cad.10462/II, cota teren 904/2618 mp proprietate personala, cu pretul minim de incepere a licitatiei de **125.000 eur.**

b) imobil situat in str. Czigler Antoniu nr 6, Arad, judet Arad, Teren extravilan in suprafata de 3604 mp, cu Sopron metalic, inscris in CF 325997 Arad, nr. top 80/1-80/2/1, cu pretul minim de incepere a licitatiei de **42.800 eur.** (pret care nu include TVA, care se va aplica conform Cod Fiscal valabil la data vanzarii).

Licitaţia va avea loc în data de **24.10.2018** ora 14[00], la sediul ACTIV GRUP I.P.U.R.L. In caz de neadjudecare licitatia se va repeta, în acelasi loc si aceleasi conditii, în data de **31.10.2018,** respectiv **07.11.2018**. Garanţia pentru înscrierea la licitaţie este de 10% din preţul de începere a licitaţiei. Înscrierile şi achitarea garanţiei de participare la licitaţie se pot face pana cu 1 ora înainte de începerea licitaţiei. Regulamentul de organizare a licitaţiei si relaţii suplimentare se pot obtine la sediul ACTIV GRUP IPURL, tel/fax. 0257.214821, mobil 0744.697814 sau email activ_grup@yahoo.com.

ACTIV GRUP IPURL cu sediul în Arad, str.Tribun Buteanu, nr.1, ap.1, jud.Arad, lichidator judiciar al **S.A Colonia Veche – Aradul Nou**, identificat prin CUI RO 1690235, debitor în dosarul nr. 3144/108/2006* aflat pe rol la Tribunalul Arad, anunţă vânzarea la licitaţie publică, deschisă, cu strigare, conform prevederilor Legii 85/2006, a bunului imobilul "Teren cu supraedificate" (fostele sere C.A.P.), situat in mun. Arad, str. Economului, FN, înscris în CF 303962 Arad (provenit din conversia de pe hârtie a CF nr. 472-Muresel), Nr. Top. 352-353/c.185-187,352-353/c.188/b,352-353/c.189-198, 352-353/c.202/1-5, in suprafaţă de **38.716 mp**, cu preţul minim de începere a licitaţie stabilit la **720.000 lei,** (pret care nu include TVA, care se va aplica conform Cod Fiscal valabil la data vanzarii).

Licitaţia va avea loc în data de **24.10.2018**, ora 14[00], la sediul ACTIV GRUP I.P.U.R.L. În caz de neadjudecare, licitaţia se reia, în acelaşi loc şi la aceeaşi oră, cu acelaşi preţ de începere a licitaţiei, în data de **31.10.2018,** respectiv în data de **07.11.2018**. Garanţia pentru înscrierea la licitaţie este de 10% din preţul de începere a licitaţiei. Înscrierile şi achitarea garanţiei de participare la licitaţie se pot face pana cu 1 ora înainte de începerea licitaţiei. Regulamentul de organizare a licitaţiei si relaţii suplimentare se pot obtine la sediul ACTIV GRUP IPURL, tel/fax. 0257.214821, mobil 0744.697814 sau email activ_grup@yahoo.com.

ACTIV GRUP IPURL, cu sediul în Arad, str. Tribun Buteanu, nr.1, ap.1, jud.Arad în calitate de lichidator judiciar al **SC ARIS SA**, identificat prin CUI 1683645, Nr. ORC J02/1/1991, societate in faliment, dosar 7699/108/2013 pe rol la Tribunalul Arad, anunţă vânzarea prin licitaţie publică deschisă, cu strigare, conform prevederilor Legii 85/2006, a bunului imobil compus din teren si constructii, situat in **Arad, str. Biruintei, nr. 12.** Cladirile sunt de tip industrial si administrativ; imobilul este notat in CF 347250 Arad – intravilan curti constructii in suprafata de **4.268 mp** si cladirile: cad. 347250-C1 – ATELIER DE CERCETARE-PROIECTARE P+2, cu suprafata construita la sol de 467 mp si construita desfasurata de 1.401 mp, cad. 347250- C2 – HALA PROTOTIPURI P, cu suprafata construita la sol de 1.942 mp, aceeasi cu desfasurata si cad. 347250-C3 – LABORATOR P, suprafata construita la sol de 110 mp, cu preţul minim de începere a licitaţiei de **1.584.500 lei,** (pret care nu include TVA, care se va aplica conform Cod Fiscal valabil la data vanzarii).

Licitaţia va avea loc în data de **24.10.2018** ora 14[00], la sediul ACTIV GRUP I.P.U.R.L. În caz de neadjudecare, licitaţia se reia, în acelaşi loc şi la aceeaşi oră, cu acelaşi preţ de începere a licitaţiei, în data **31.10.2018,** respectiv **07.11.2018**. Garanţia pentru înscrierea la licitaţie este de 10% din preţul de începere a licitaţiei. Înscrierile şi achitarea garanţiei de participare la licitaţie se pot face pana cu 1 ora înainte de începerea licitaţiei. Regulamentul de organizare a licitaţiei si relaţii suplimentare se pot obtine la sediul ACTIV GRUP IPURL, tel/fax. 0257.214821, mobil 0744.697814 sau email activ_grup@yahoo.com. (9565 - H121492)

www.aradon.ro

SCP EXPERT SPRL practicieni în insolvenţă

EXPERT SPRL, lichidator judiciar al **SC ZAD TIARA SRL, dosar 1020/108/2015 al Tribunalului Arad,** vinde cf. Legii 85/2014 prin licitatie publica, cu strigare bunuri mobile din urmatoarele autovehicule:

Nr.crt.	Nr.inventar	Locatia la care pot fi inspectate	Denumire	Nr.inmatriculare	Pret pornire exclusiv TVA (euro)
1	40032	Oradea	Skoda Superb	AR 07 VIG	1500
2	40036	Oradea	Logan Van	AR 10 JUV	400
3	40037	Arad	Logan Van	AR 10 JVM	400
4	40038	Oradea	Logan Van	AR 10 JVL	400
5	40039	Oradea	Logan Van	AR 10 JUW	600
6	40040	Oradea	Logan Van	AR 10 JVK	400
7	40046	Oradea	Skoda Octavia	AR 10 GSF	1000
8	40053	Arad	Skoda Octavia	AR 10 BYG	800
9	40054	Oradea	Skoda Octavia	AR 10 CDH	800
10	40055	Arad	Skoda Octavia	AR 10 BPB	1000
11	40056	Arad	Skoda Fabia	AR 10 BPN	600
12	40060	Arad	Skoda Fabia	AR 11 BSP	800
13	40061	Resita	Skoda Fabia	AR 10 BON	100
14	40063	Arad	Skoda Fabia	AR 10 EIW	300
15	40068	Arad	Skoda Octavia	AR 11 JKK	2000
16	40069	Arad	Skoda Fabia	AR 11 WMF	900
17	40070	Oradea	Dacia Logan	AR 11 WOK	400
18	40071	Oradea	Dacia Logan	AR 11 WNZ	400
19	40072	Oradea	Dacia Logan	AR 11 WOJ	400
20	40073	Arad	Dacia Logan	AR 11 WMG	400
21	40074	Oradea	Dacia Logan	AR 11 WON	400
22	40075	Ineu	Dacia Logan	AR 11 WOD	400
23	40077	Oradea	Dacia Logan	AR 11 WOI	400
24	40078	Cluj	Dacia Logan	AR 11 WOC	400
25	40080	Cluj	Seat Ibiza	AR 11 WOA	700
26	40081	Arad	Seat Ibiza	AR 11 WOG	700
27	40082	Arad	Seat Ibiza	AR 11 WOM	700
28	40083	Arad	Seat Ibiza	AR 11 WNV	700
29	40084	Ineu	Seat Ibiza	AR 11 WNX	700
30	40085	Oradea	Seat Ibiza	AR 11 WOE	700
31	40086	Iasi	Seat Ibiza	AR 11 WOF	700
32	40088	Arad	Logan Van	AR 11 WHO	400
33	40092	Ineu	Mercedes Sprinter	AR 09 UMI	1000
34	40095	Ineu	Volkswagen L35	AR 06 WHP	1000
35	40097	Oradea	Mercedes Ate	AR 09 UOE	1500
36	40098	Oradea	Iveco Daily	AR 10 LGR	1500
37	40103	Ineu	Iveco Daily	AR 10 DUA	3000
38	40104	Arad	Iveco prelat	AR 10 DNG	4000
39	40121	Arad	Iveco 50C15	AR 12 AYP	2000
40	40122	Resita	Iveco 35C10	AR 12 AYN	2000
41	40123	Oradea	Iveco 50C15	AR 12 AYO	2000
42	40116	Arad	Iveco 35C10	AR 11 YNE	2500
			Total		41000

Licitatia va avea loc in data 26 octombrie 2018, ora 12,00 la sediul lichidatorului din Arad, str.Bolintineanu, nr.5 jud.Arad. In caz de neadjudecare licitatia se reia in data de 2 noiembrie 2018, 9 noiembrie si 16 noiembrie 2018 in acelasi loc si aceleasi conditii fara a se aplica o reducere de pret.

Inspectia bunurilor scoase la vanzare se poate face la locatiile indicate in lista.

Bunurile se vand in bloc pornind de la pretul total de 41.000 euro la care se adauga TVA.

Nu se efectueaza vanzari indivuduale ale autovehiculelor

Regulamentul de participare la licitatie este disponibil la sediul debitoarei sau pe site-ul lichidatorului judiciar.

Garantia pentru inscrierea in licitatie este de 10% din pretul de pornire fara TVA si se achita pana cel tarziu in ziua licitatiei, ora 11.00.

Relatii la tel. 0257-259740 dna Anghel Dana sau zilnic intre orele 10 – 15 la sediul societatii lichidatorului judiciar. (9567)

Publicitate 0257/210.775
0257/280.904

Divizia Ferme — Smithfield România

ANUNŢ PUBLIC

AGENTIA PENTRU PROTECŢIA MEDIULUI ARAD ŞI SC SMITHFIELD ROMÂNIA SRL

în baza Legii 278/2013 privind emisiile industriale, anunţă publicul interesat decizia de emitere a autorizaţiei integrată de mediu pentru ferma de creştere intensivă a porcilor din sat Voivodeni, comuna Bârsa, ferma Voivodeni, jud. Arad.

Informaţii privind impactul potenţial asupra mediului al activităţilor pentru care se solicită emiterea autorizaţiei integrată de mediu, formularul de solicitare, raportul de amplasament şi decizia de emitere a autorizaţiei integrată de mediu pot fi consultate la sediul Agenţiei pentru Protecţia Mediului Arad, str. Splaiul Mureşului, FN, în zilele de luni-joi între orele 8-16.30 şi vineri între orele 8-14, precum şi la următoarea adresă de internet http://apmar.anpm.ro.

Publicul are dreptul să prezinte verbal sau în scris comentariile asupra solicitării de emitere a autorizaţiei integrate de mediu la sediul Agenţiei pentru Protecţia Mediului Arad, fax 0257284767, tel. 0257280331, e-mail office@apmar.anpm.ro în zilele de luni -joi între orele 8-16.30 şi vineri între orele 8-14, în termen de 30 de zile de la apariţia anunţului. (9560 - H 121416)

DECESE

Cu adâncă tristeţe în suflet, anunţăm dispariţia fulgerătoare a celui care a fost iubitul nostru soţ, tată şi bunic,

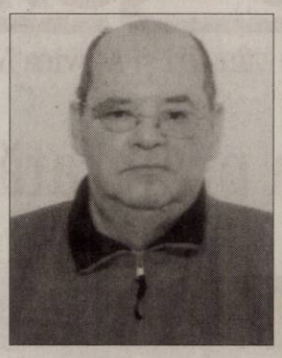

dr. AVRAM RADU GHEORGHE
– medic stomatolog şi chirurg maxilo-facial.

Înmormântarea va avea loc astăzi, 18 octombrie 2018, ora 14:00, la Cimitirul Grădişte.

Familia îndoliată

Chipul tău blând a rămas în inima noastră. Te-ai retras liniştit aşa cum ai trăit în lumea celor drepţi şi buni. O rugăciune, o floare, o lacrimă şi o lumânare pe tristul tău mormânt

AUREL FILIP

- soţ, tată, socru şi bunic.

Înmormântarea va avea loc vineri, 19 octombrie 2018, ora 14:00, de la Capela Kuki din Grădişte.

Familia îndoliată

Cu durere în suflet şi înmărmuriţi de tristeţe ne luăm rămas bun de la cel care a fost fiu, soţ, tată, unchi, cumnat,

MOŢ DUMITRU

- trecut la cele veşnice mult prea devreme, lăsând în inimile noastre un gol imens. Înmormântarea va avea loc astăzi, 18 octombrie 2018, orele 14:00, în Peregu Mare, la Capela cimitirului. Bunul Dumnezeu să-l ierte şi să-i dea odihnă veşnică!

Familia îndoliată

CONDOLEANŢE

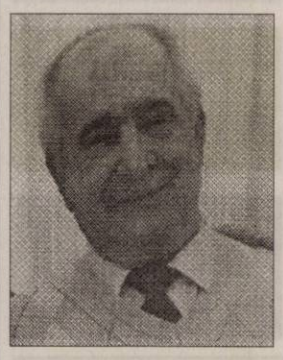

Ai plecat fulgerător spre veşnicie,

AUREL FILIP.

Vei rămâne veşnic în amintirea noastră!

Fratele Nelu, cumnata, nepoţii: Adrian cu familia şi Doru cu familia

Un ultim omagiu celui care a fost verişorul nostru,

MOŢ DUMITRU

plecat în lumea fără de dor fulgerător şi prea devreme. Dumnezeu să-l odihnească în pace!

Gui Maria cu familia

COMEMORĂRI

Cu durere în suflete anunţăm că în data de 30 octombrie se împlineşte un an de la plecarea în veşnicie a dragei noastre soţie, mamă, soră, soacră, cumnată, bunică şi străbunică,

IULIANA URCAN.

Slujba de comemorare va avea loc sâmbătă, 20 octombrie 2018, ora 10:00, la Catedrala Ortodoxă Nouă de la Podgoria. Dumnezeu s-o odihnească!

Familia

Anunţurile de deces se publică GRATUIT!

Ziua de 18 octombrie este o zi însemnată în calendar, ai fi pus al 46-lea trandafir la cununa vieţii tale. „La mulţi ani!" am vrea să-ţi spunem, însă este în zadar. Rugăm îngerii din ceruri şi pe Bunul Dumnezeu să te aibă în paza sfântă, dragă

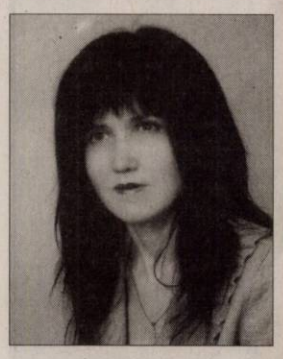

FELICIA

şi să-ţi dea odihnă veşnică!

În veci nemângâiaţi, părinţii şi sora Adina

Pentru noi ziua de 18 octombrie ne readuce o durere în suflet, la 5 ani de când a trecut în nefiinţă cea care a fost soţie, mamă, soacră şi fiică,

ARDELEANU LILIANA.

Ai plecat pentru totdeauna de lângă noi lăsându-ne o rană care nu se vindecă niciodată.

LILI,

trăim cu nădejdea în Dumnezeu că ne vom revedea cândva. Îţi dorim să-ţi fie somnul lin şi îngerii aproape.

Soţul Eugen, fiica Diana cu soţul Cristi şi mama

Azi se împlinesc 7 ani de când dragul nostru frate, cumnat şi unchi,

UNGUREANU LUCIAN - MIRCEA

nu mai este. Lipsa ta mereu se simte. Nu te vom uita niciodată!

Licâ, Erika şi Lavinia Ungureanu

Trecerea timpul nu aduce uitarea, ci adânceşte dorul şi durerea din sufletele noastre acum când se împlinesc 7 ani de când a plecat prea devreme la cele veşnice iubitul nostru fiu, soţ, tată şi frate,

UNGUREANU LUCIAN - MIRCEA.

Dumnezeu să-ţi dea linişte şi odihnă veşnică!

Familia

12 ani de dor şi lacrimi ai lăsat când pe 18 octombrie 2006 ne-ai părăsit pentru totdeauna dragul nostru soţ şi tată,

lt. col.(r)

BEDE IOSIF (MIRCEA).

Te regretăm mult de tot.

Lavinia şi Ovidiu

„Cei dragi nu ne părăsesc nici când se sting... ei rămân mereu în sufletele noastre!" Se împlinesc şase săptămâni de când a plecat de lângă noi cea care a fost iubita noastră soţie, mamă, bunică, mamă soacră,

IANCU MARIA.

O lacrimă, o floare, o clipă de aducere aminte pe mormântul ei. Slujba de pomenire va avea loc sâmbătă, 20 octombrie 2018, ora 10:30 la Catedrala Ortodoxă Veche din Arad. Dormi în pace suflet blând! Dumnezeu să te odihnească în pace!

Familia îndoliată

GARSONIERE

- **A A** Achiziţionez garsonieră, apartament 1 cameră, cash, ☎0746.055.126, ☎0755.483.216. 97124
- **Cumpăr cu** plata pe loc apartament 2- 3 camere, 0721.670.839. 118380
- **Cumpăr cu** banii jos garsonieră, apartament 1 cameră, 0742.781.651.

AP.2 CAMERE-ARAD

- **A A** Achiziţionez apartament 2,3,4 camere, cash, ☎0746.055.126, ☎0755.483.216. 97130
- **Cumpăr cu** plata pe loc, apartament 2- 3 camere, 0721.670.839. 118378

AP.3 CAMERE-ARAD

- **Vând apartament** 3 camere la cheie, zona Polivalentă, bl 30, etaj intermediar, geam termopan, uşă metalică, parchet natural, cablu TV- internet, internet WIFI, televizor, preţ: 64.000 euro negociabil. Tel: 0746.611.113. 118384
- **Vând apartament** 3 camere, centru (str. Horia), etaj 1, ☎0743.308.024. 121079

APARTAMENT LA CASĂ

- **Vând apartament+** curte 520 mp total, 2 camere, baie, bucătărie, zona Alfa, apă, canal, curent, 65.000 Euro, negociabil, ☎0742.869.365. 120401

CASE-ARAD

- **Casă mansardată** Grădişte, 8 camere, 3 băi, pretabil două familii, 0722.257.409. 115695
- **Vând casă** cu teren zona UTA. Informaţii: 0757.881.760. 115294

CASE DE VACANŢĂ-JUD ARAD

- **Vând cabană** pe deal, la Ghioroc. Tel. 0722.979.890. 120414

TERENURI LOCAL

- **Vând teren** arabil în Sânicolaul Mic, 3.950 mp. Tel. 0753.371.369. 120039

TERENURI JUDEŢ

- **Vând loc** casă, Şimand, 953 mp. Preţ 8.500 Euro, ☎0742.946.281. 116020

IMOBILE CHIRII

- **Închiriez apartament** 2 camere, Micălaca, zona Miorița, recent renovat, geamuri termopan, inclusiv balcon, zonă liniştită. Preţ 200 Euro, ☎0773.379.834. 106087
- **Închiriez cameră,** bucătărie, baie intrare separată. Tel. 0725.045.433. 120360
- **Dau în** chirie casă cu etaj (265 mp utili), zonă centrală (Podgoria). Ideal sediu firmă. Tel: 0722.293738. 94082

SPAŢII COM-ARAD

- **Închiriez spaţiu** comercial 40 mp, Piaţa UTA, lângă staţia de tramvai, 350 Euro. Tel. 0722.315.654. 121424

OFERTE LOCURI DE MUNCĂ

- **Alimentară non- stop** angajează paznic/ lucrător comercial, ture de noapte, ☎0744.439.666.

Mica publicitate 0257-210.775

- **Angajez şoferi** profesionişti cat. CE atestat transport intern, internaţional, ☎0786.528.963.
- **Angajez mecanic** auto pentru camioane. Tel. 0732.595.025.
- **Angajez muncitori** calificaţi, necalificaţi, mecanici utilaje în construcţii, ☎0744.511.701, 0745.389.770.
- **Depozit de** logistică angajează muncitori necalificaţi şi manipulanţi, ☎0733.103.684.

PRESTĂRI SERVICII

- **Executăm: zidărie,** tencuieli, zugrăveli, izolaţii acoperişuri, termoizolaţii, consolidări, subzidiri, ☎0740.696.157. 112250

CONSTRUCŢII

- **AAduc balast,** nisip, sort, pământ, ridic moloz, lemne, mraniţă, ☎0747.206.371. 106072
- **Aduc la** domiciliul clinetului nisip, balast, sort, griblură. Telefon 0745.237.099. 117039

PIERDERI

- **Declar pierdut** certificatul constatator nr. 3260/2016 aparţinând societăţii Daigoro 95 Building S.R.L. îl declar nul. 121480
- **Declar pierdute** certificatul de înregistrare al societăţii Irene Aldra S.R.L. şi certificatul constatator, emise O.R.C. Arad. Le declar nule. 121479

LOCURI DE VECI

- **Vând două** locuri de veci în Cimitirul Eternitatea (UTA), 0357/415258. 116021

ÎMPRUMUTURI FINANCIARE

- **Societate financiară** acordă credite nevoi personale pensionarilor şi angajaţilor, 0729.660.774.

CITAŢII

- **Se citează** pârâtul Şumândan Petru- Ioan în dosarul nr. 8877/55/2018 al Judecătoriei Arad, cu termen de judecată la data de 23.10.2018, ora 8:30, sala 215, în proces de divorţ cu reclamanta Şumândan Adriana-Angela. 121441

DIVERSE

- **Cumpăr diverse** obiecte vechi: mobilier, tablouri, ceasuri, vederi, insigne, cărţi, etc., ☎0726.078.999. 120374
- **Cumpăr nichel,** argint, cositor, cupru, alamă, aluminiu, baterii, fier, pene, caroserii, 0748.912.117, 0741.134.368. 116619
- **Cumpăr pene vechi şi noi, fier vechi, caroserii auto, calorifere, preţ bun, depiasare la domiciliu, 0743.544.531.** 116602
- **Vând canapea** extensibilă, masă 12 persoane, frigider, balon sticlă 50 litri, geamantan, plapumă 2 persoane, ☎0357-422483. 121420
- **Vând cazane** ţuică diferite mărimi, preţ avantajos. Telefon 0757.620.644. 106885
- **Vând centrală** termică pe lemne 2,5 kw, calorifere, mobilă dormitor, maşină de spălat, antene parabolice, 0741.510.079. 120396
- **Vând dormitor,** maşină cusut Singer, tablouri, goblenuri Typoen neînrămate, tacâmuri Alpaca. Tel. 0257- 256854. 121413
- **Vând mobilă,** covoare, electrocasnice, utilaje, diverse. Lichidez gospodărie. Tel. 0744.623.459. 112252
- **Vând 7** calorifere fontă şi tablă, stare bună. Tel. 0722.274.870. 121482

ANUNT PUBLIC (9561)

Etapa 2 de elaborare a propunerilor PUZ

Primarul Comunei SELEUS anunta publicul, autoritatile interesate si proprietarii terenurilor din zona privind elaborarea propunerilor de PUZ si RLU „Construire sistem integrat de furnizare a energiei termice, utilizand surse regenerabilede tip biomasa, biogaz, la nivel de localitate in comuna Seleus, judetul Arad" de catre Primaria Comunei Seleus proprietar al terenului in suprafata de 50.000 mp identificat prin CF 300191.

Prezentarea succinta argumentarii elaborarii propunerilor planului si a oblectivelor PUZ:

„Construire sistem integrat de furnizare a energiei termice, utilizand surse regenerabile de tip biomasa, biogaz, la nivel de localitate in comuna Seleus, judetul Arad" – extravilan Seleus.

Se organizeaza intalnire cu locuitorii din zona in data de 01.11.2017 ora 10 la sediul Primariei Comunei SELEUS.

Cei interesati pot trimite la Primaria Comunei SELEUS observatii, comentarii sau semnalari cu privire la elaborarea propunerilor PUZ in termenul de 10 zile calendaristice de la data prezentului anunt, iar raspunsurile se vor posta si afisa in 10 zile calendaristice la sediul primariei.

Persoanele responsabile cu informarea si consultarea publicului sunt:

BRANC DOINA - Responsabil Urbanism, adresa SELEUS, Str. Principală, nr. 200 tel. 0257-329101

Primar, CRISTIAN BRANC

SCP EXPERT SPRL
practicieni în insolvenţă

EXPERT SPRL Arad in calitate de lichidator judiciar al **MIG SRL** (dosar 7816/108/2010* Tribunalul Arad Sectia Civila) scoate la vanzare prin licitatie publica, deschisa, cu strigare, urmatorul imobil:

- TEREN PENTRU CONSTRUCTII (tip curti constructii), cu toate utilitatile, in suprafata de 20.312 mp, situat pe Centura Aradului – in zona intersectiei DN 7 cu DN 79 (sens giratoriu spre Oradea), inscris in CF 300016, 300018, 300029 Livada la pretul de 164.700 euro la care se adauga TVA care este taxabil in conformitate cu prevederile codului fiscal. Platile vor fi efectuate la cursul BNR din data platii.

Licitatia va avea loc la data de **01.11.2018 ora 12,00** la sediul lichidatorului judiciar din Arad, str. D. Bolintineanu, nr. 5, jud. Arad.

Poate participa la licitatie orice persoana fizica sau juridica, care pana la ora licitatiei a depus o garantie de participare egala cu 10% din pretul de pornire exclusiv TVA al bunurilor licitate. Regulamentul de licitatie se poate solicita lichidatorului judiciar.

Informatii suplimentare se pot obtine la telefoanele 0257259740, 0722343784. (9564 - H 121467)

IOANA BUBULETE I.P.U.R.L

In calitate de administrator judiciar al **SC GRADINA ECOLOGICA SRL**, cu sediul in loc. Vladimirescu, str. Iulia nr. 2, jud. Arad, identificata prin nr. **ORC J02/1715/1991 si CUI 10784150,** notifică pe toţi creditorii că: prin Incheierea Civila nr. 686/04.10.2018 pronunţată de Tribunalul Arad, secţia Civilă, în dosarul 1586/108/2018, s-a dispus numirea administratorului judiciar Ioana Bubulete IPURL, ca urmare a deschiderii procedurii generale a insolventei **SC GRADINA ECOLOGICA SRL**. Creditorii vor depune declaraţiile de creanţă până în data de **22.11.2018** la grefa Tribunalului Arad, acestea trebuind să îndeplinească cerinţele prevăzute în art. 104 din Legea nr. 85/2014. Relaţii la tel. 0740234433. (9568 - H 121492)

Consulatul Arabiei Saudite FOTO:EPA

Torturat şi omorât în consulat

ANKARA. O înregistrare audio demonstrează că jurnalistul saudit Jamal Khashoggi, care a dispărut la 2 octombrie după ce a intrat în consulatul Arabiei Saudite la Istanbul, ar fi fost torturat şi decapitat în interiorul clădirii, a relatat ieri cotidianul turc Yeni Safak, citat de site-ul 20minutes.fr.

Khashoggi, editorialist al cotidianului american The Washington Post şi critic la adresa politicilor Riadului, a dispărut la 2 octombrie după ce a intrat în consulatul Arabiei Saudite la Istanbul în scopul de a obţine acte pentru căsătorie. Cotidianul turc, care susţine că are acces la înregistrările audio, afirmă că vocea consulului general al Arabiei Saudite, Mohammad al-Otaibi, poate fi auzită într-una dintre înregistrări.

Medvedev se va întâlni cu Juncker şi cu Merkel

BRUXELLES. Premierul rus Dmitri Medvedev se va întâlni cu preşedintele Comisiei Europene, Jean-Claude Juncker, şi cancelarul german Angela Merkel, cu ocazia summitului Asia-Europa (ASEM), care se desfăşoară azi şi mâine la Bruxelles, relatează site-ul agenţiei Tass.

Dmitri Medvedev FOTO:EAP

„Premierul rus Dmitri Medvedev va participa la întâlniri bilaterale pe marginea summit-ului Asia-Europa, care are loc în perioada 18-19 octombrie la Bruxelles. Întâlnirile sunt planificate să aibă loc cu preşedintele Comisiei Europene, Jean-Claude Juncker, cancelarul german Angela Merkel, premierul belgian Charles Michel, premierul cambodgian Hun Sen", a informat serviciul de presă al Guvernului rus.

În cadrul întâlnirilor, oficialii vor discuta despre problemele prezente în cooperarea bilaterală privind economia şi comerţul, investiţiile, cultura şi problemele umanitare, cât şi despre implementarea unor proiecte comune.

SURSA: MEDIAFAX

Contestaţiile au fost respinse

BUCUREŞTI. CCR a respins, în şedinţa de ieri, cele patru contestaţii legate de procedura pentru organizarea şi desfăşurarea referendumului naţional din 6 şi 7 octombrie pentru redefinirea familiei în Constituţie ca fiind căsătoria „dintre un bărbat şi o femeie", potrivit unor surse juridice.

Curtea Constituţională a avut în dezbatere, ieri, trei constestaţii privind respectarea procedurii de organizare şi desfăşurare a referendumului depuse de avocatul Sever Alexandru Sbârnă şi una formulată de Liliana-Elena Nedelea.

O decizie privind validarea rezultatului referendumului va fi luată în şedinţa de azi a Curţii Constituţionale, a declarat marţi pentru MEDIAFAX preşedintele instituţiei, Valer Dorneanu.

Biroul Electoral Central a anunţat, pe 8 octombrie, rezultatele referendumului pentru familie, desfăşurat pe 6 şi 7 octombrie.

Pentru redefinirea familiei au votat 91,56%, iar împotrivă 6,47% din cei prezenţi la urne. Un procent de 21,10% de persoane s-au prezentat la urne, însemnând 3.857.308 din cei 18.279.011 de alegători. Astfel, pragul legal de prezenţă de 30% necesară validării referendumului nu a fost atins.

SURSA: MEDIAFAX

Acceptă prelungirea tranziţiei post-Brexit

Prelungirea tranziţiei presupune menţinerea situaţiei actuale în relaţiile dintre Marea Britanie şi Uniunea Europeană.

Michel Barnier FOTO:EPA

BRUXELLES. Statele membre ale Uniunii Europene sunt dispuse să accepte prelungirea tranziţiei post-Brexit, o etapă în care relaţiile cu Marea Britanie vor fi neschimbate, iar negocierile vor continua, afirmă surse comunitare citate de presa germană şi britanică. Negociatorul-şef UE, Michel Barnier, a semnalat, potrivit unor surse citate de cotidianul Financial Times, disponibilitatea de a accepta prelungirea tranziţiei post-Brexit până în anul 2021. Marea Britanie ar urma să se retragă din Uniunea Europeană în martie 2019 şi, potrivit planurilor negociate până acum, etapa de tranziţie post-Brexit urma să dureze până în anul 2020. Însă, în contextul impasului negocierilor dintre Bruxelles şi Londra, liderii europeni ar putea accepta prelungirea etapei de tranziţie până în anul 2021.

Informaţiile au apărut în contextul în care la Bruxelles a început ieri reuniunea Consiliului European, tema principală fiind situaţia negocierilor Brexit. Prelungirea tranziţiei presupune menţinerea situaţiei actuale în relaţiile dintre Marea Britanie şi Uniunea Europeană. Planul ar permite continuarea negocierilor pentru stabilirea termenilor tranzitului între provincia britanică Irlanda de Nord şi Irlanda, stat membru UE. De asemenea, va fi timp suplimentar pentru configurarea relaţiilor bilaterale post-Brexit. Informaţiile privind disponibilitatea Bruxellesului de a accepta prelungirea etapei de tranziţie post-Brexit au fost confirmate de diplomaţi europeni citaţi de postul german ARD şi de siteul Tagesschau.de. Negociatorul-şef al UE, Michel Barnier, pledează pentru soluţionarea problemei vamale post-Brexit prin instituirea controalelor între Irlanda de Nord şi restul Marii Britanii. Pentru taxe vamale şi TVA „propunem folosirea actualelor proceduri, pentru a evita verificări la puncte de tranzit.

Singurele controale vizibile între Irlanda de Nord şi restul Marii Britanii ar implica scanarea codurilor de bare în camioane şi containere, la bordul feriboturilor sau în porturile de tranzit", a explicat Michel Barnier.

SURSA: MEDIAFAX

ANUNT PUBLIC

S.C. PARK AUTOBAND EXPRES S.R.L., titular al planului/programului **„PUZ: FUNCTIUNI MIXTE: SERVICII, COMERT, LOGISTICA, AMENAJARE PARCARE SECURIZATA CU NIVEL 4 LACATE, AMENAJARE ACCESE SI IMPREJMUIRE"**, amplasat in jud. Arad, sector extravilan, identificat prin C.F. NR. 349187 si 349188 jud. Arad, aduce la cunostinta publicului ca decizia etapei de incadrare conform H.G. nr. 1076/2004, este acea de adoptare a planului fara aviz de mediu. Propunerile de reconsiderare ale deciziei se vor transmite in scris, in termen de 10 zile calendaristice de la publicarea anuntului, la sediul APM Arad, din Arad, str. Splaiul Mures, FN, jud. Arad.

(9563 - H 121465)

SCP EXPERT SPRL practicieni la insolvenţă

EXPERT SPRL, lichidator judiciar al **WEGA NPK SRL, dosar 2687/108/2015 al Tribunalului Arad,** vinde cf. Legii 85/2014 prin licitatie publica, cu strigare urmatoarele bunuri mobile:

BUNURI	NR INMATRICULARE	PRET LEI FĂRĂ TVA
MASINA DE TAIAT BETON nefunctionala		720
MASINA DE SLEFUIT BETON nefunctionala		445
EXCAVATOR FUCHS nefunctional		18389
CITROEN XSARA PICASSO 2000	AR08JIJ	2891

TVA conform Codului fiscal.

Licitatia va avea loc in data 31 octombrie 2018 ora 12.00 la sediul lichidatorului judiciar din Arad, str. D. Bolintineanu, nr.5, jud.Arad.

In caz de neadjudecare licitatia se reia in data de 07 noiembrie 2018 si 14 noiembrie 2018 in acelasi loc, la aceeasi ora si in aceleasi conditii fara reducerea de pret.

Garantia pentru inscrierea in licitatie este de 10% din valoarea de pornire (fara TVA). Inscrierile si achitarea garantiei se pot efectua pana in ziua licitatiei, ora 12.00.

Regulamentul licitatiei si relatii la tel. 0257-259740 sau zilnic intre orele 10.00 – 16.00 la sediul societatii lichidatorului judiciar.

(9566 - H 121492)

EVIDENŢIAZĂ-TE!

Text: **DATA apariţiei:**.....

.....

.....

.....

.....

.....

.....

Talon valabil până în 30 decembrie 2018

Date personale:

Nume şi Prenume:

Telefon:

Buletin de identitate:

TALON + PREŢUL CATEGORIEI AFERENTE

Anunţurile se preiau zilnic, la ghişeu, până în ora 16**, după această oră, se pot prelua doar prin intermediul sistemului online de preluare al anunţurilor disponibil pe www.jurnalaradean.ro . Anunţurile de mică publicitate din Jurnal Arădean se publică pe baza talonului din ziar

Redacţia nu îşi asumă responsabilitatea pentru conţinutul anunţurilor de mică publicitate!

JURNAL ARĂDEAN

Moţiune împotriva lui Ioan Deneş

BUCUREŞTI. Deputatul PNL Tinel Gheorghe a anunţat, ieri, depunerea de către parlamentarii liberali a unei moţiuni simple împotriva ministrului Apelor şi Pădurilor, Ioan Deneş (PSD).

„Prezenta moţiune simplă vine să taxeze gradul ridicat de incompetenţă pe care îl manifestă Ioan Deneş la Ministerul Apelor şi Pădurilor. Practic, acest minister nu a avut un ministru mai slab în 28 de ani de administraţie post-revoluţionară aşa cum este acest domn Deneş", a anunţat, ieri, în plenul Camerei Deputaţilor, liberalul Tinel Gheorghe. Potrivit deputatului PNL, în textul moţiunii se semnalează inclusiv „încălcări ale legii".

„Veţi vedea în textul moţiunii că sunt lucruri foarte grave, care merg de la decizii administrative până la încălcări ale legii în mod grosolan", a completat Tinel Gheorghe.

Moţiunea simplă va intra, săptămâna viitoare, la dezbatere şi vot în plenul Camerei Deputaţilor.

SURSA: MEDIAFAX

A discutat cu primarul oraşului Napoli

NAPOLI. Preşedintele Klaus Iohannis a avut, ieri, o întrevedere cu primarul oraşului Napoli, Luigi De Magistris, cei doi discutând despre fenomenul migraţiei, în contextul prezenţei unei largi comunităţi româneşti în această zonă, a anunţat Administraţia Prezidenţială.

„Cu această ocazie, Preşedintele României a subliniat rolul comunităţilor în relansarea proiectului european, oraşele trebuind să devină principalele noduri într-o reţea complexă a promovării şi diseminării valorilor europene, a civilizaţiei şi a culturii occidentale. Preşedintele Klaus Iohannis a salutat, totodată, faptul că importanta comunitate românească din regiune, şi din întreaga Italie, devine o prezenţă din ce în ce mai activă, mai integrată, mai capabilă să facă afaceri, să se afirme în domeniile artei şi ale cercetării ştiinţifice şi să aducă o contribuţie tot mai relevantă la dezvoltarea comunităţii care i-a primit", transmite Administraţia Prezidenţială într-un comunicat de presă remis, ieri, MEDIAFAX. Iohannis a remarcat, în cadrul discuţiilor cu edilul italian că deşi regiunea Mediteraneană este afectată de fenomenul migraţiei, oraşul Napoli îşi propune să devină o comunitate deschisă.

Legile justiţiei în atenţia CE

BRUXELLES. Comisia Europeană a transmis, ieri, că urmăreşte evoluţiile recente în cazul amendamentelor la Legile justiţiei şi va analiza „îndeaproape" modificările, iar apoi CE va trage „concluziile adecvate" în acest caz.

„După cum prim-vicepreşedintele Frans Timmermans a spus clar la dezbaterea din Parlamentul European că, pe măsură ce vom continua dialogul cu autorităţile române, în spiritul cooperării şi în contextul Mecanismului de Cooperare şi Verificare, Comisia Europeană va trage concluziile adecvate în cazul în care amendamentele la legile justiţiei, la Codurile penale, la legislaţia privind conflictul de interese şi privind combaterea corupţiei nu vor ţine cont de aceste preocupări. Deci, urmărim cu preocupare cele mai recente evoluţii şi vom analiza îndeaproape modificările.", se arată într-un punct de vedere al unui purtător de cuvânt al CE remis, ieri, MEDIAFAX.

Frans Timmermans FOTO:EPA

SURSA: MEDIAFAX

JURNAL ARĂDEAN

Scriitoarea Anna Burns FOTO: EPA

Premiată pentru „Milkman"

LONDRA. Scriitoarea nord-irlandeză Anna Burns a fost recompensată, pentru romanul „Milkman", cu premiul Man Booker, una dintre cele mai prestigioase distincții literare din lume dedicate autorilor care scriu în limba engleză, potrivit The Guardian. Numele câștigătoarei Man Booker Prize pe 2018 a fost anunțat marți seară, într-o ceremonie care a avut loc la Guildhall din Londra.

Juriul, prezidat de filosoful Kwame Anthony Appiah, a descris romanul Annei Burns - primul autor nord-irlandez recompensat cu prestigioasa distincție - drept „incredibil de original". Volumul experimental, al treilea al autoarei, prezintă povestea unei tinere de 18 ani hărțuite sexual de un bărbat puternic. „Vocea puternic distinctivă a Annei Burns provoacă mentalitatea tradițională și se traduce într-o proză surprinzătoare și imersivă. Este o poveste despre brutalitate, uzurpare și rezistență, narată cu mult umor", a descris juriul cartea. Premiul Man Booker este în valoare de 50.000 de lire sterline. **SURSA: MEDIAFAX**

Janet va primi Global Icon

LOS ANGELES. Janet Jackson va primi premiul Global Icon la ediția de anul acesta a galei MTV Europe Music Awards, care va avea loc în Bilbao, Spania, pe 4 noiembrie. „Janet este, fără îndoială, unul dintre cele mai mari staruri ale lumii", a declarat Bruce Gillmer, șef al MTV International.

Janet Jackson (52 ani) este mezina familiei Jackson și, exceptându-l pe Michael Jackson, este singura care s-a bucurat de succes în cariera solo, reușind să vândă peste 160 de milioane de albume în lumea întreagă, de la debutul ei, în 1982. De-a lungul anilor, artista a fost recompensată, printre altele, cu șase premii Grammy, șapte American Music Awards, 33 Billboard Music Awards, 10 MTV Video Music Awards, două premii Emmy și un Glob de Aur. Anul acesta, a mai primit un premiu Icon, la gala Billboard Music Awards. **SURSA: MEDIAFAX**

Supravegheat
Puiul de cangur pitic, pe nume Tre, este îngrijit la centrul de reabilitare din Kayena, Australia. FOTO: EPA

L-au furat în Australia

TOWNSVILLE. Un tânăr britanic aflat într-o călătorie în jurul lumii cu bicicleta în încercarea de a stabili un record mondial a rămas fără prețiosul vehicul, care i-a fost furat în nordul Australiei, după ce a străbătut 20 de țări și 11.000 de kilometri.

Marți, în cea de-a 103-a zi a tentativei sale de a deveni cea mai tânără persoană care pedalează în jurul lumii, Charlie Condell (18 ani) s-a trezit într-un hostel din Townsville și a constatat că bicicleta a dispărut, la fel și pașaportul, accesoriile de campare și echipamentul pentru ciclism.

Charlie Condell a declarat că după 11.000 de kilometri se atașase foarte mult de bicicleta sa Cervelo, pe care o numise Colin. Poliția din statul Queensland a făcut un anunț public prin care a solicitat înapoierea vehiculului.

Charlie Condell a traversat Europa, Orientul Mijlociu, India, Asia de Sud-Est și plănuiește să pedaleze pe coasta estică a Australiei înainte de a ajunge în Noua Zeelandă și Statele Unite. Britanicul speră să termine această călătorie înainte de 20 martie. **SURSA: AGERPRES**

Charlie Condell FOTO: SELFIEFAN

A încercat să se sinucidă

Mel B FOTO: EPA

LOS ANGELES. Cântăreața britanică Mel B, fostă membră a grupului Spice Girls, a trecut prin momente complicate, afirmă jurnaliștii francezi de la revista Closer. În autobiografia ei, „Brutally Honest", vedeta britanică a dezvăluit că a încercat de două ori să își pună capăt zilelor. Prima dată, avea vârsta de 14 ani. În epocă, Mel B locuia în orașul ei natal, Leeds.

A doua oară, s-a întâmplat în 2014, când artista - membră în juriile mai multor concursuri TV, precum „The X-Factor" și „The Voice Kids" - avea vârsta de 39 de ani. Cântăreața a recurs la acel gest disperat din cauza fostului ei soț de atunci, Stephen Belafonte. Mel B aflase că soțul ei o înșelase. Mai mult decât atât, zvonurile din tabloidele americane lăsau să se înțeleagă că amanta soțului ei era însărcinată.

Pentru a-și pune capăt zilelor, Mel B a dorit să se sinucidă cu o supradoză de medicamente, înghițind peste 200 de pastile de aspirină. Se afla într-un apartament închiriat în cartierul Kensington din Londra. Aflat și el la Londra, Stephen Belafonte a sosit la timp în acel apartament pentru a putea să o salveze pe Mel B, alăturându-se eforturilor depuse de echipele medicale. Autobiografia artistei britanice va fi lansată pe 27 noiembrie. **SURSA: AGERPRES**

Canabis în scop recreativ

TORONTO. Canada a devenit, miercuri, a doua țară din lume și cea mai mare care legalizează canabisul în scop recreativ, potrivit The Guardian. Un oficial din Guvernul canadian a explicat faptul că este permisă posesia a până la 30 de grame de marijuana, un anunț în acest sens urmând să fie făcut miercuri.

Utilizarea canabisului în scopuri medicale este permisă în Canadă încă din 2001, iar guvernul lui Justin Trudeau a lucrat la acest proiect de legalizare a consumului de marijuana în scopuri recreative timp de doi ani.

Uruguay a fost prima țară din lume care a legalizat marijuana, în 2013.

Miercuri, la miezul nopții (ora locală), magazinele din zonele estice ale Canadei au fost primele care au pus în vânzare canabis în scop recreativ. Canadienii vor putea comanda marijuana și online. **SURSA: MEDIAFAX**

www.aradon.ro
Mai multe poze cu Roberta

Roberta
Este pasionată de modeling și de baschet.

O stea pe Walk of Fame

Miliardarul Richard Branson a primit o stea pe Hollywood Walk of Fame.

Miliardarul Richard Branson FOTO: EPA

LOS ANGELES. Miliardarul britanic Richard Branson, proprietarul grupului Virgin, care include peste 400 de companii din domenii precum transport aerian, muzică și turism spațial, a primit o stea pe Hollywood Walk of Fame din Los Angeles. La ceremonia de inaugurare a stelei au participat și muzicienii Lance Bass și Ben Harper. Richard Branson (68 ani) a mărturisit că „poate să fie foarte distractiv să conduci o casă de discuri și, da, asta a inclus sex, droguri și rock ,n roll". Printre poveștile pe care sărbătoritul le-a împărtășit cu această ocazie s-au numărat cea privind călătoria cu balonul cu aer cald cu care a convins-o pe Janet Jackson să semneze cu Virgin Records, un moment în care i-a oferit adăpost cântărețului Boy George când acesta încerca să renunțe la heroină și o întâlnire pe care a avut-o cu chitaristul The Rolling Stones Keith Richards, care era complet dezbrăcat. De altfel, contractul încheiat cu The Rolling Stones, în 1992, a fost printre punctele culminante ale carierei sale.

Miliardarul britanic a primit titlul de Cavaler al Ordinului Imperiului Britanic, din partea reginei Elizabeth a II-a, în anul 2000. Richard Branson a fondat Virgin Records în 1972. **SURSA: MEDIAFAX**

Oameni și roboți la Tokyo

TOKYO. World Robot Summit, un eveniment din domeniul roboticii dedicat coexistenței și cooperării dintre oameni și roboți, și-a deschis miercuri porțile la Tokyo. Manifestarea, care se desfășoară timp de cinci zile la centrul expozițional Tokyo Big Sight, cuprinde două evenimente principale: World Robot Expo (WRE) și World Robot Challenge (WRC). În cadrul World Robot Expo, peste 90 de companii, municipalități și organizații, cea mai mare parte din Japonia, expun și oferă demonstrații cu tehnologii de ultimă oră din domeniul roboticii, în timp ce 126 de echipe din 23 de țări concurează în cadrul celui de-al doilea eveniment, World Robot Challenge.

Vizitatorii pot vedea și experimenta, în cadrul WRE, cele mai noi tehnologi. **SURSA: AGERPRES**

Summit la Tokyo FOTO: EPA

Probleme tehnice pentru Youtube

LOS ANGELES. Platforma video online YouTube s-a confruntat cu probleme tehnice la nivel mondial, miercuri dimineață, fiind nefuncțională mai mult de o oră, dar în prezent situația este rezolvată. Utilizatorii nu au putut viziona clipuri video și nu s-au putut conecta la conturile lor.

Reprezentanții YouTube au publicat un mesaj pe Twitter: „Mulțumim pentru raportările privind problemele de accesare în cazul YouTube, YouTube TV și YouTube Music". Probleme au fost raportate de utilizatori din Europa, Japonia, coastele de vest și de est ale SUA, începând cu ora 04.16 (ora României) și au durat peste o oră. Ulterior, reprezentanții YouTube au scris pe Twitter: „Ne-am întors! Mulțumim pentru răbdare".

FONDAT 1989, APARE LA ARAD, TEL. 0257/281.802, E-MAIL: REDACTIA.JURNALARADEAN@INFORMMEDIA.RO; PUBLICITATE.JURNALARADEAN@INFORMMEDIA.RO

Simptome ale atacului cerebral pe care oamenii le ignoră

PAGINA 6

JURNAL ARĂDEAN

Al cincilea festival fARAD a adus în fața ecranelor 1.600 de spectatori

PAGINA 5

VINERI
19 OCTOMBRIE 2018
ANUL XXX, NR. 8182
16 PAGINI - 1,90 LEI

20° Temperaturile se vor situa între 8 și 20 grade. Vântul va sufla cu 1-10 km/h.

DIMINEAȚA | AMIAZA | SEARA

Astăzi, supliment programe TV pentru perioada 20 – 26 octombrie 2018. Se difuzează gratuit.

Ulei ars în canalizare

ARAD. USR Arad a sesizat Garda de Mediu, după ce mai mulți locuitori din zona Pieței Avram Iancu au reclamat faptul că agenții economici care au gătit la Oktober BierFest au deversat ulei de gătit ars în canalizarea municipiului. **/P.4**

Pustiu FOTO: V.G.

Șantier „abandonat" și în cartierul Vlaicu

ARAD. După ce nu am găsit picior de muncitor pe șantierele din Micălaca, în Vlaicu trăim aceeași poveste. Niciun muncitor pe cele două șantiere din cartierul arădean. **/P.3**

Loto din 18 octombrie

6/49:	34, 27, 32, 10, 13, 11
NOROC	0521333
5/40:	6, 14, 17, 23, 20, 31
JOKER	19, 20, 38, 40, 10/16

Auto

Înmatriculările de autoturisme noi în Europa.

Grafica: Jurnal arădean, sursa: INS

DNA a intrat în penitenciar

70 de angajați ai Penitenciarului Arad au fost „pensionați" de un medic reținut de DNA Timișoara.

ARAD. Atenția procurorilor Direcției Naționale Anticorupție (DNA) Timișoara a fost fixată pe Penitenciarul Arad după ce, începând cu anul 2016, în rândul personalului instituției s-au intensificat preocupările legate de încetarea raporturilor de serviciu prin pensionare medicală - pensia fiind aproximativ egală cu venitul salarial. Mai precis, spun procurorii anticorupție, în schimbul unor sume de bani, cei care doreau să se pensioneze în această modalitate apelau la medicul Eugen Poșiar, șef Secție Medicină Internă din cadrul Spitalului Clinic Militar de Urgență Timișoara care în situația în care nu identifica afecțiuni ce puteau reprezenta un impediment în desfășurarea activității profesionale a „solicitanților", proceda la stabilirea unui diagnostic nereal (afecțiuni cardiace despre care afirma că nu pot fi stabilite cu exactitate pe fondul lipsei unei aparaturi performante, probleme pulmonare ori alte afecțiuni grave) sau acorda concedii medicale pe care le prelungea până la limita a 90 de zile, ori întocmea actele necesare programării în fața comisiei de specialitate. Potrivit DNA Timișoara, în baza documentelor puse la dispoziție, membrii comisiei declarau persoanele respective „apt limitat", aspect care le permitea acestora să iasă la pensie. Prin această modalitate, până în prezent, au beneficiat de pensionare înainte de împlinirea condițiilor legale sau au inițiat demersuri peste 70 persoane din cadrul Penitenciarului Arad cu vârste cuprinse între 40 și 48 de ani. **/P.8**

Panseluțele... la mare căutare în Arad

O echipă de muncitori lucra de zor, ieri, la înfrumusețarea celor două zone verzi din fața Palatului Administrativ. Plantatul de panseluțe pare la modă acum în orașul de pe Mureș. Aceleași flori au fost și încă mai sunt plantate în sensul giratoriu de la Intim, dar și pe Bulevardul Revoluției. Dacă este sau nu sezonul lor nu știm, cert este că sute de fire de panseluțe au fost deja plantate și pare că se continuă în forță. FOTO: VALENTIN GORAN

Se scumpește, din nou, apa potabilă în Arad

Compania de Apă Arad a primit permisiunea de a majora prețul la metrul cub de apă.

ARAD. Scumpirile se țin lanț în toată țara. Pe lângă scumpirile de la rafturi, pe care le simțim toți românii, scumpiri provocate în mare parte de creșterea prețului la carburanți, arădenii sunt „loviți" de încă o scumpire. Apa cea de toate zilele va costa mai mult. Anunțul a fost făcut de Gheorghe Bănățean, directorul Companiei de Apă Arad, care a declarat că a primit permisiunea de la Autoritatea Națională de Reglementare pentru Serviciile Comunitare de Utilități Publice (ANRSC) să majoreze prețul la apa potabilă livrată populației. Astfel că, din data de 13 octombrie 2018, arădenii achită mai mult pentru apa de la robinet. Iar creșterea este una destul de mare, de peste zece la sută. Potrivit informațiilor pe care le-am primit de la CAA, „ajustarea prețului la apa potabilă a fost avizată de ANRSC prin avizul cu nr. 609502/02.08.2018 și aprobată prin hotărârea nr. 11/12.10.2018 de către Asociația de Dezvoltare Intercomunitară Apă Canalizare Județul Arad". **/P.8**

Conferință națională la CCD

ARAD. Casa Corpului Didactic „Alexandru Gavra" Arad organizează, la începutul lunii noiembrie, pe data de 10, o conferință națională cu tema „Fundamente ale Constituirii Identității Românești", dedicată Centenarului Marii Uniri de la 1918, desfășurată la Universitatea „Aurel Vlaicu" din Arad. Evenimentul va fi organizat în parteneriat cu o serie de instituții locale și centrale. Invitația oficială la conferință, însă, abundă în greșeli de scriere. **/P.5**

Casa Corpului Didactic FOTO: FAN

Au semnat contractele FOTO: JA

Bani europeni pentru Arad

ARAD. Patru contracte de finanțare pentru proiecte în valoare totală de aproape 10 milioane de euro au fost semnate, joi, de Primăria Municipiului Arad și Consiliul Județean Arad cu Agenția pentru Dezvoltare Regională (ADR) Vest. **/P.3**

Reținut pentru șantaj și distrugere

ARAD. Polițiștii orașului Chișineu Criș au reținut un bărbat din Grăniceri pentru șantaj și distrugere. Victima bărbatului era o femeie cu care acesta avusese o relație. Pentru că femeia a pus punct relației, bărbatul ar fi căutat o cale de a se răzbuna. **/P.8**

Vot pentru terenul de la Polivalentă

ARAD. După 13 ani de când l-a cedat, Primăria Municipiului Arad pare foarte hotărâtă să-și recupereze terenul. Ca atare, a supus votului CLM această dorință. **/P.3**

Alt tonus pentru jucători FOTO: JA

UTA, salvată de Primărie!

ARAD. Vestea a fost dată de antrenorul Ionuț Popa și are legătură cu modificările la Legea 350 - publicate în Monitorul Oficial - care permite achitarea salariilor și primelor din bani publici. În curând, jucătorii vor avea doar grija fotbalului, restul va cădea în seama Primăriei Arad. **/P.9**

Inform Media Press SRL
JURNAL ARĂDEAN ARAD ONLINE www.aradon.ro

Ne mărim echipa!

Căutăm colegi pentru următoarele posturi:
- **distribuitori presă în cartierul Grădiște și alte cartiere ale Aradului**

(☎ 0728.284.737, ☎ 0720.400.350)

17212
9 771220 748034

Remember: 19 octombrie

1433 S-a născut Marsilio Ficino, filosof şi umanist italian (d. 1499)

1469 Ferdinand al II-lea de Aragon s-a însurat cu Isabella de Castilia, eveniment care a dus la formarea Spaniei şi transformarea acestui regat într-o super-putere mondială

1862 S-a născut Auguste Lumière, inventator francez (d. 1954)

1813 Armata franceză condusă de Napoleon Bonaparte a fost înfrântă de armatele Rusiei, Prusiei, Austriei şi Suediei în Bătălia de la Leipzig, supranumită Bătălia Naţiunilor

1868 S-a născut **Simion Mehedinţi,** geograf şi etnolog, creator al şcolii române de geografie (d. 1962)

1897 S-a născut Jacques Byck, lingvist şi filolog român (d. 1964)

Simion Mehedinţi FOTO: FAN

1908 S-a născut Dumitru Almaş, prozator şi istoric român (d. 1995)

1910 S-a născut Subrahmanyan Chandrasekhar, astrofizician american de origine indiană, laureat al Premiului Nobel (d. 1995)

1926 A murit Victor Babeş, bacteriolog şi morfopatolog român (n. 1854)

1929 A murit Alexandru Davila, dramaturg român (n. 1862)

Sănătate

- **CABINET GINECOLOGIC:** Cabinet ginecologic Arad, B-dul Decebal 11 (lângă Hotel Aradul), chiuretaj medicamentos, eco 4 D, test PAP.TEL: 0770823850, 0723643581
- **Policlinica DR. TURCIN, oferă:** Cardiologie (EKG, Ecografie cardiacă, Doppler vascular, Holter EKG si TA, Test de efort), Oftalmologie **(NOU - chirurgie pol anterior; CV computerizat; optică medicală),** ORL (videoendoscopie), pneumologie, gastroenterologie, neuropsihiatrie, medicină de familie, ecografii generale, Ginecologie. **Telefon: 0257/285510, www.policlinica-turcin.ro**
- **Farmacia GLYKON - UTA**, Bl U 6 (vis-a-vis de biserica în construcţie). Deschis zilnic: luni-vineri 07.00 -21.00 sâmbătă şi duminică 08.00-18.00. **Telefon: 0257/241197.**

Pieţe şi târguri

Astăzi este zi de piaţă la Ineu, Lipova, Covăsânţ, Mişca, Moneasa, Şepreuş, Şimand, Vladimirescu, Şeitin. **Tot astăzi se organizează târguri săptămânale la** Ineu, Şepreuş, Şimand.

Sâmbătă este zi de piaţă la Chişineu-Criş, Lipova, Pâncota, Felnac, Grăniceri, Hălmagiu, Moneasa, Pecica, Vărşand, Socodor, Vladimirescu, Zimandu Nou, Covăsânţ. **Târguri săptămânale se desfăşoară sâmbătă la** Lipova, Pâncota, Hălmagiu, Moneasa.

Sudoku

REGULI: În fiecare bloc sunt câteva cifre între 1 şi 9, stabilite dinainte. Acestea trebuie completate cu cifrele lipsă, în aşa fel încât fiecare număr să figureze o singură dată. De asemenea, cifrele de la 1 la 9 trebuie să figureze o singură dată atât pe rândurile orizontale cât şi pe coloanele verticale ale celor nouă blocuri luate împreună.

ÎNCEPĂTORI

			1			5		
6	3			8				
	2				5		4	
	4	2			1	7		
		9	4					3
3	7		8					9
1			2		7			
4			6					8

AVANSAŢI

				1		7	4	8
	7				6			9
							1	
2	4		8					
		7				3	5	2
		6	3					
	2	8	9					
	6			8				1
						6		

Soluţiile jocurilor din numărul precedent:

ÎNCEPĂTORI

8	4	5	1	7	2	3	9	6
2	6	1	3	4	9	7	8	5
3	9	7	5	6	8	1	2	4
7	1	3	9	8	4	5	6	2
6	5	8	2	3	1	9	4	7
4	2	9	7	5	6	8	3	1
1	7	6	8	2	3	4	5	9
5	8	2	4	9	7	6	1	3
9	3	4	6	1	5	2	7	8

AVANSAŢI

7	1	6	4	2	3	9	5	8
2	8	5	7	9	6	3	1	4
3	4	9	1	5	8	2	6	7
5	2	8	9	3	4	6	7	1
9	7	4	6	1	5	8	2	3
1	6	3	2	8	7	4	9	5
6	5	7	3	4	9	1	8	2
4	9	2	8	7	1	5	3	6
8	3	1	5	6	2	7	4	9

Reţeta zilei

Prăjitură cu lămâie şi iaurt

INGREDIENTE: 1 cană fainã, 2 linguriţe praf de copt, 1/2 linguriţă sare, 1 ceaşcă iaurt, 1 cană şi un sfert zahăr, 4 ouă, 2 linguriţe coajă de lămâie rasă, 1/2 linguriţă extract de vanilie, 1/2 ceaşcă ulei vegetal, 1/3 ceaşcă de suc de lămâie proaspăt. **Glazură:** 1 ceaşcă zahăr, 2 linguri suc de lămâie proaspăt, lămâie tăiată.

MOD DE PREPARARE: Încălzeşte cuptorul. Într-un castron, amestecă împreună făina, praful de copt şi sarea. Într-un alt castron, amestecă împreună iaurtul, o ceaşcă de zahăr, ouăle, coaja de lămâie şi extractul de vanilie. Adaugă uleiul şi combină toate ingredientele împreună. Frământă aluatul cu o spatulă. Apoi, pune aluatul într-o tavă şi lasă-l la cuptor aproximativ 50 de minute.

Pune restul de zahăr şi sucul de lămâie într-o cratiţă mică, la foc mic, şi las-o pe foc până când zahărul se topeşte. Când aluatul e copt, lasă-l în tavă să se răcească 10 minute, apoi pune-l pe un blat şi toarnă deasupra, din cratiţă, sucul de lămâie combinat cu zahăr. Pentru glazură, combină zahărul şi sucul de lămâie. Toarnă-l peste prăjitură şi foloseşte pentru decor felii de lămâie. **Poftă bună!**

Pentru mai multe reţete intră pe www.culinar.ro

Întreruperi de curent

Sâmbătă, 20 octombrie 2018. În Municipiul Arad, h 9 – 13: străzile Lipovei, Abrud, Păşunei, Renaşterii, Stânjenel, Prutului, Calea Radnei, Baza prod. ICMJ, Pab Romania, Penta Box.

Luni, 22 octombrie 2018. În Municipiul Arad, h 9 – 17: străzile Vărădiei, Păpădiei, Rozelor, Trenului (p), Someşului, Rândunicii (p). **În judeţ, h 9 – 16:** Sântana - străzile 1 Decembrie, Oituz, I.L.Caragiale, A.Vlaicu, Trandafirilor, Micşunelelor, M.Viteazul, T. Vladimirescu; **h 9 – 17:** Araneag, Căsoaia.

Horoscop

BERBECUL (III.21.-IV.20.)
În ultima vreme ai fost tentat să abandonezi un anumit plan deoarece aveai impresia că mergi pe un drum greşit. Se pare că această zi este momentul potrivit să reiei ceea ce ai lăsat atunci.

TAURUL (IV.21.-V.20.)
S-ar putea ca un prieten apropiat să îţi propună să te implici mai puţin în relaţiile cu ceilalţi şi să stai mai mult în umbră. Observi comportamentul celorlalţi şi vei trage concluziile la final.

GEMENII (V.21.-VI.21.)
Deşi în ultima vreme se pare că toate merg bine pe plan profesional, simţi că ai anumite lipsuri pe plan sentimental.

RACUL (VI.22.-VII.22.)
Există posibilitatea ca ziua de astăzi să aibă un impact puternic asupra ta. Este o zi a marilor încercări. Ar fi bine să ai mare grijă cum te comporţi în prezenţa celorlalţi.

LEUL (VII.23.-VIII.23.)
În ultima vreme eşti mai visător decât de obicei şi se pare că nu ai nici cea mai mică legătură cu realitatea. Acest proces este benefic.

FECIOARA (VIII.24.-IX.23.)
Există posibilitatea să primeşti o recompensă pentru munca depusă din ultima perioadă, iar acest lucru te motivează. Eşti dispus să munceşti din ce în ce mai mult.

BALANŢA (IX.24.-X.23.)
Ai realizat că în ultima vreme nu prea ai încotro şi dacă vrei să obţii rezultate, trebuie să munceşti cu multă tragere de inimă. Într-un final rezultatele nu vor întârzia să apară.

SCORPIONUL (X.24.-XI.22.)
În această zi vei găsi forţa necesară pentru a trece peste obstacolele din viaţa ta. Rămâne doar să-ţi stabileşti nişte obiective clare pe care să le şi îndeplineşti.

SĂGETĂTORUL (XI.23.-XII.21.)
Există posibilitatea ca un prieten din anturajul tău să vrea cu orice preţ să te enerveze, aşa că îţi va aduce aminte de cele mai negre momente din viaţa ta.

CAPRICORNUL (XII.22.-I.20.)
În ultima vreme nu îţi mai pasă chiar aşa de mult mult de ceea ce au de spus ceilalţi despre tine şi te simţi eliberat. Se pare că ai învăţat că sunt importante doar opiniile celor apropiaţi.

VĂRSĂTORUL (I.21.-II.20.)
Există posibilitatea ca cineva din anturajul tău să îţi sugereze că eşti pe drumul greşit, dar cu orgoliul tău, nu le vei da atenţie.

PEŞTII (II.21.-III.20.)
În ultima perioadă se pare că ţi-ai pierdut răbdarea de altădată. Eşti mult mai impulsiv şi nu foarte atent la ceea ce le spui celorlalţi. Ar fi bine să fii atent la ceea ce faci!

„Jurnal arădean" vă ascultă

De luni până joi, între orele 11.00-13.00, la telefonul 0257.212.055, redactorul nostru vă stă la dispoziţie.

ARAD. Anton F. din Zimand Cuz sesizează următoarele: „Sunt pensionar. Am fost militar toată viaţa. Doresc să sesizez faptul că pensia ajunge cu întârziere. Am sunat la Casa de Pensii deoarece am crezut că nu trimit ei pensiile spre pensionari. Mi-au spus că ei trimit banii la timp pentru a fi distribuiţi de poştaşi. Am vorbit cu poştăriţa, nu-mi spune nimic. În mod normal pensiile se distribuie în perioada 1-15 a fiecărei luni. Suntem în 18 şi încă nu am primit banii. Poştăriţa îmi aduce zilnic ziarul, dar pensia ba. Am facturi de plătit, trebuie să îmi cumpăr una alta. Ce fac fără bani?".

S. Martin locuieşte pe strada Mucius Scaevola şi doreşte să sesizeze faptul că în dreptul imobilului cu numărul 1 de pe aceeaşi stradă, de două sau trei săptămâni, s-a format o groapă pe trotuar. „Pavelele de pe trotuar, din dreptul imobilului cu numărul 1 s-au surpat. Acum există o groapă acolo şi văd că nimeni nu e interesat să facă nimic. Poate dacă sesizăm la ziar va face cineva ceva. Cred că de trei săptămâni este gaura aceea în trotuar. Deja s-au adunat gunoaie în ea. Ce aşteptăm? Să se surpe toată strada? Şi aşa reabilitarea pe stradă a fost făcută ca vai ş-amar de ea, şi nişte amatori lucrau mai bine".

JA-I.C.

Curs valutar

Denumirea valutei	BNR	BCR		BRD		Intesa Sanpaolo Bank		Banca Românească		Patria Bank		Alpha Bank		Casa de schimb LUXOR		Casa de schimb TRESOR	
		C	V	C	V	C	V	C	V	C	V	C	V	C	V	C	V
Euro	4,66	4,59	4,73	4,59	4,73	4,61	4,70	4,63	4,70	4,63	4,69	4,64	4,69	4,65	4,67	4,65	4,66
Dolar SUA	4,04	3,97	4,15	3,98	4,13	4,01	4,09	4,02	4,08	4,01	4,10	4,01	4,08	4,03	4,06	4,02	4,05
Forint	0,0144	0,0139	0,0151	0,0142	0,0147	0,0143	0,0148	-	-	0,0142	0,0146	-	-	0,0143	0,0145	0,0143	0,0145
Gram aur	159																

Vremea

Vineri, 19 octombrie

www.aradon.ro

8° LA ORA 6 — temperaturile se vor situa între 7 şi 8 grade. Vântul va sufla cu 1-10 km/h dinspre N.

20° LA ORA 18 — temperaturile se vor situa între 19 şi 20 grade. Vântul va sufla cu 5- 10 km/h dinspre N.

Ziua precedentă

Arad	12–22	Umiditate:	33%
Lipova	12–22	Presiune:	1018 hPa
Chişineu- Criş	12–22	Precipitaţii:	0%
Săvârşin	11–21	Vânt:	8 km/h
Sebiş	11–21	Direcţie vânt:	NNV

Azi

Temperaturile se vor situa între 8 şi 20 grade. Vântul va sufla cu 1-10 km/h, dinspre N.

Soarele

Răsare: 07:57
Apune: 18:42

FAZELE LUNII

9.10 · 16.10 · 24.10 · 31.10

VINERI	SÂMBĂTĂ	DUMINICĂ	LUNI
8° 20° averse	8° 19° parţial noros	5° 14° şanse de ploaie	4° 17° parţial noros

Calendar

Biserica ortodoxă: Sf. Prooroc Ioil; Sf. Mc. Uar, Felix pr. şi Eusebiu diac.; Sf. Cleopatra; Sf. Cuv. Ioan de la Rila (Post)
Biserica greco-catolică: Sf. pf. Ioil; Sf. m. Var
Biserica romano-catolică: Ss. Paul al Crucii, pr. ; Ioan de Brébeuf, pr. şi îns., m. ; Ioel, profet

Prognoză pentru trei zile

Temperaturile minime vor fi cuprinse între 4 şi 8 grade, iar cele maxime între 14 şi 17 grade.

Temp. minime: 4–8°C
Temp. maxime: 14–17°C

JURNAL ARĂDEAN
B-dul Revoluţiei nr. 62, Arad
BRAT Auditat de BRAT
Reclamaţii difuzare: 0257.241.151

Şef departament publicitate şi departament difuzare: Cristian Sulinţan
Secretariat: 0257.212.090 (centrala), fax - 0257.212.012
Marea publicitate: 0257.280904
Mica publicitate: 0257.210775; B-dul Revoluţiei, nr. 81
Tiparul executat la: Tipografia Inform Média Lapkiadó Kft

Redactor şef: Adriana Barbu (8416) Responsabil de număr: Ioana Costaş
Secretar general de redacţie: Gabriela Groza (8423); Departamente: Eveniment: Alin Gherasim (8417), Ioana Costaş (8414); Valentin Goran (8405); Economic: Andreea Pintea (8415); Social: Diana Duţu (8413); Sport: Daniel Scridon (8424), Leo Sfâra (8422), Dan Lazăr (8406); Cultură: Eugen Rogojan.
Tehnoredactare: Ghizela Şerban (8409), Munteanu Daniel (8411).
REDACŢIE: tel. 0257.212.090 (centrala); fax 0257.212.012, 0257.228.592; e-mail: redactia.jurnalaradean@informmedia.ro, adevaruldearad@informmedia.ro, publicitate.jurnalaradean@informmedia.ro, publicitate.adevarul@informmedia.ro

Niciun muncitor în Vlaicu

ARAD. După ce am vizitat, fără să anunțăm pe nimeni, două din șantierele dedicate megaproiectului de regenerare urbană din cartierul Micălaca, unde surpriză nu am găsit decât trei muncitori, am ales să ne mutăm pe șantierele din cartierul Aurel Vlaicu. Totul, după ce arădenii de aici, ne-au contactat și ne-au rugat să venim și la ei. Zis și făcut. Din nefericire, nu am zărit țipenie de muncitor... nici aici. Am vizitat două șantiere deschise în spatele blocurilor Z de pe partea dreaptă a cartierului (Zona Lebăda).

Unde sunt muncitorii?

Pentru cei care au uitat, contractul a fost semnat la începutul lunii iunie. Puțin mai târziu, muncitorii și utilajele au venit și au început să lucreze. Am stat de vorbă cu mai mulți arădeni care locuiesc în jurul șantierelor deschise și am aflat că, la început, muncitorii și utilajele au venit în forță (la fel ca în Micălaca), însă... cu timpul au fost tot mai puțini și la un moment dat deloc. O doamnă ne spune că sunt doi trei muncitori care vin zilnic pe unul din șantiere, lucrează puțin, după care dispar. Alți arădeni ne spun că, de câteva săptămâni de zile, nu a mai venit nimeni pe șantier și se întreabă pe bună dreptate ce se va întâmpla dacă îi prinde iarna în acest stadiu, dar mai ales de ce nu se lucrează în ritm mai alert acum când vremea permite acest lucru. Cert este că, dacă se va continua așa, noroiul va fi cuvântul de legătură pentru toți cei ce locuiesc la Z-uri. În ce privește parcarea etajată de tip Fast Park, sunt zvonuri că va fi ridicată pe locul fostei piețe de la Lebăda, deoarece este singurul loc din Vlaicu unde există o zonă atât de mare necesară construirii ei.

Noi vom fi prezenți pe șantier

Nu știm unde sunt muncitorii și de ce nu se lucrează acum, aici, pe aceste șantiere, în condițiile în care vremea permite acest lucru. Însă la fel cum le-am promis cititorilor noștri din cartierul Micălaca, vă asigurăm că noi vom continua aceste vizite și în Vlaicu până când va veni frigul și muncitorii vor avea motiv întemeiat să nu fie pe șantier. **JA-V.G.**

Date tehnice

În cazul acestei lucrări vorbim de o suprafață de 39.522 de metri pătrați destinată parcării autovehiculelor, 11.442 mp de trotuare amenajate, canalizare pluvială pe o lungime de 2.000 m, spații verzi amenajate pe o suprafață de 10.019 mp, 35 cvartale reamenajate, 1.167 locuri de parcare amenajate la sol, plus alte 43 de locuri de parcare destinate persoanelor cu dizabilități.

Bani europeni pentru Arad

Primăria și Consiliul Județean au semnat joi patru contracte de finanțare cu ADR Vest.

Mândri de finanțările obținute prin POR FOTO: JA

ARAD. Patru contracte de finanțare pentru proiecte în valoare totală de aproape 10 milioane de euro au fost semnate, joi, de administrația arădeană cu Agenția pentru Dezvoltare Regională (ADR) Vest. E vorba de trei proiecte ale Primăriei Municipiului Arad, a căror valoare însumată este de 17.480.525,31 de lei (din care 15.616.557,22 de lei reprezintă finanțare nerambursabilă) și de un proiect al Consiliului Județean, în valoare de 22.871.014,51 de lei (din care 22.366.273,89 de lei, finanțare nerambursabilă).

Semnarea contractelor de finanțare a avut loc în Sala Ferdinand a Palatului Administrativ, în cadrul unei conferințe de presă. „Proiectele, diferite în esență, sunt fiecare de mare însemnătate pe domeniile pe care le finanțează. Aceste proiecte urmează să fie implementate în perioada imediat următoare. Pe site-ul agenției veți găsi o situație cu toate proiectele pe care le implementăm. Mai mult decât atât, puteți consulta și o hartă interactivă" - a precizat Sorin Maxim, director general al Agenției de Dezvoltare regională ADR Vest.

Proiectele din municipiu

În ceea ce privește proiectele Primăriei, e vorba de: reabilitarea termică a Grădiniței cu program prelungit Curcubeul Copiilor, reabilitarea termică a Grădiniței cu program prelungit Grădinița Prieteniei și reabilitarea clădirii Teatrului Clasic „Ioan Slavici" Arad - etapa 1 (restaurare și reabilitare exterioară).

Ca valoare, proiectul de reabilitare termică a Grădiniței cu program prelungit Curcubeul Copiilor se ridică la 1.892.049,13 lei, din care 1.216.483,65 lei finanțare nerambursabilă. În cazul Grădiniței cu program prelungit Grădinița Prieteniei, valoarea proiectului este de 1.489.609,12 lei, din care 1.272.064,25 lei finanțare nerambursabilă. Teatrul de Stat „Ioan Slavici" Arad beneficiază de o valoare de 14.098.866,76 lei, din care 13.128.009,32 lei finanțare nerambursabilă. Proiectele vor fi finanțate în cadrul Programului Operațional Regio 2004-2020.

„Suntem bucuroși pentru că astăzi am semnat finanțarea a trei proiecte importante pentru municipiul Arad, fonduri europene care vor fi direcționate spre două grădinițe și spre reabilitarea clădirii Teatrului de Stat „Ioan Slavici" Arad. Astăzi, municipiul își îndeplinește promisiunea făcută odată cu depunerea candidaturii pentru Capitală Culturală Europeană, atunci când ne-am asumat reabilitarea infrastructurii culturale pe 3 direcții - cinematografele arădene, Palatul Cultural - sala Filarmonicii, respectiv teatrul arădean. Ne îndeplinim obiectivul ca în anul 2021, când vom fi parteneri ai Timișoarei - Capitală Culturală Europeană, să avem infrastructura culturală finalizată și să găzduim evenimente de anvergură" - a declarat edilul Gheorghe Falcă.

Câteva speranțe

„Mai avem încă trei proiecte pe rezervă, dar asta nu mai depinde de noi. Știm că sunt proiecte bune. Va depinde de faptul că se vor face sau nu economii din licitații sau din sumele rămase necheltuite din celelalte trei județe care sunt împreună cu noi în regiunea de vest" - a punctat Iustin Cionca, președintele Consiliului Județean Arad.

CJ: un proiect, două drumuri

Consiliul Județean a semnat contractul de finanțare pentru proiectul de modernizare a DJ 709 Dorobanți - Macea (2,9 km), respectiv DJ 709 Pecica - Turnu (9,12 km).

„Am semnat încă un contract pentru modernizarea drumurilor județene, sursa de finanțare fiind fondurile europene. Credem că toți arădenii trebuie să fie conștienți de ponderea investițiilor din bani europeni în infrastructura județului. Cu aceste două tronsoane, toate proiectele depuse spre finanțare prin Programul Operațional Regional, pentru drumurile județene, au fost aprobate și sunt finanțate. Acest aspect arată capacitatea Consiliului Județean Arad, a aparatului de lucru, de a identifica surse de finanțare pentru obiectivele pe care ni le-am propus" - a declarat Sergiu Bîlcea, vicepreședintele Consiliului Județean Arad.

JA-D.D.

Eveniment academic la Universitatea „Aurel Vlaicu"

Sesiunea de toamnă a Simpozionului „Zilele Fr.I Rainer" are loc, în acest final de săptămână, la Arad.

ARAD. Organizat de către cele două universități arădene împreună cu Academia Română, Institutul Național pentru Sănătatea Mamei și a Copilului „Alessandrescu-Rusescu" și filiala Arad a Societății Academice de Antropologie, simpozionul și-a deschis, ieri, lucrările, în sala de conferințe a Universității „Aurel Vlaicu" din Arad. În deschiderea evenimentului a fost acordat Acad. Prof.Univ.Dr Constantin Bălăceanu Stolnici și Acad. Prof. Univ. Dr. Andrei Kosma, medalia și Diploma Centenar din partea Consiliului Județean Arad și a Primăriei Municipiului Arad. Prima zi a conferinței a reunit academicieni, profesori universitari, cercetători din țară și străinătate. Au onorat cu prezența lor: Acad. Dr. Andrei Kozma, Institutul Național pentru Sănătatea Mamei și a Copilului „Alessandrescu Rusescu" din București, președinte fondator al Societății Academice de Antropologie, Prof.Univ.Dr Alexandru T. Ispas, Director al Institutului de Antropologie „Francisc I.Rainer" - Academia Română, Președinte de onoare fondator al Societății Academică de Antropologie, CS I, Dr .Cristiana Glavce, fondator Societatea Academică de Antropologie, membru titular a Academiei de Științe Medicale și a Academiei Oamenilor de Știință din România, Prof.Univ.Dr Gherghina Ioan, Institutul Național pentru Sănătatea Mamei și a Copilului „Alessandrescu Rusescu" din București, Prof. Dr.CS I. Emilia Iancu, directorul Muzeului de Științe ale Naturii Prahova, secretar fondator al Societății Academice de Antropologie, dr. Adriana Boroșanu, cadrul didactic al Universității Ecologice și dna. Baciu Adina, CS II. Dr. secretar cu probleme internaționale în cadrul Societății Academice de Antropologie. De asemenea au participat Prof.Univ.Dr. Branko Banovici, Universitatea Donia Goritza Muntenegru, Florin Groza, președintele Centrului pentru Strategii Balcanice și Radu Iliescu, matematician, cercetător în domeniul inteligenței artificiale în New York. Din partea celor două universități arădene au participat președintele de onoare al UVVG, Prof.Univ. Dr. Aurel Ardelean, împreună cu rectorul UAV, Prof. Univ. Dr. Ramona Lile alături de profesori, cadre didactice și studenți din cele două instituții de învățământ superior arădene. Au fost alături de cele două universități arădene, prefectul Aradului, Florentina Horgea, viceprimarul Aradului, Călin Bibarț, directorul Complexului Muzeal Arad, Constantin Ioan Inel, alături de reprezentanți ai Consiliului Județean Arad. „Un eveniment de marcă pentru universitatea noastră care ne onorează și ne obligă în același timp să ne implicăm mai mult în munca de cercetare, să ne ridicăm la standardele europene ale învățământului superior. Mulțumesc celor care s-au implicat în organizarea simpozionului, mulțumesc invitaților care ne-au onorat cu prezența și sunt convinsă că acest simpozion va aduce un plus de cunoaștere, va deschide noi orizonturi de cercetare pentru mediul academic arădean. Este o bucurie să colaborăm, din nou, cu Universitatea „Vasile Goldiș" din Arad și să oferim Aradului evenimente academice de marcă" a punctat rectorul UAV, prof.univ.dr. Ramona Lile. În cadrul simpozionului a fost vernisată și expoziția de pictură a Alinei Geanina Ionescu, conf. univ.dr la Universitatea „Lucian Blaga" din Sibiu, directorul Centrului „Astra pentru Patrimoniu" Sibiu.

Vot în CLM pentru terenul de la Polivalentă

După 13 ani de când l-a cedat, Primăria Municipiului Arad pare foarte hotărâtă să-și recupereze terenul.

ARAD. Terenul de la Polivalentă - pe care Primăria dorește să-l recupereze acum, la 13 ani după ce l-a cedat Consiliului Județean - a fost printre foarte puținele subiecte care au stârnit luări de cuvânt, miercuri, în ședința Consiliului Local Municipal. Contextul? Aleșii locali au fost invitați să voteze un proiect de hotărâre „privind acordarea unui mandat Primarului Municipiului Arad în vederea reprezentării Consiliului Local al Municipiului Arad în fața instanțelor judecătorești în dosarul nr. 1696/108/2018". Adică exact dosarul prin care Primăria a chemat în judecată Consiliul Județean, dar și pe Lucian Florin Pașca și Mihai Pașca (actualii proprietari ai terenului) și Mitu Insolvency IPURL, firma care a lichidat Continental Vest (societate creată în 2005 de Consiliul Județean și Continental Hotels, cu scopul construirii unui complex sportiv pe acel teren). Obiectul acestui dosar îl constituie anularea a două acte administrative: HCLM 18/2005 și HCJ 49/2005.

Proiectul de hotărâre a fost aprobat, miercuri, în unanimitate de către consilierii locali municipali. Nu înainte însă de a afla mai multe informații legate de acest subiect.

Curiozități justificate

Primul care a intervenit în plen a fost consilierul PSD, Gheorghe Săplăcan: „Dosarul 1696/108/2018 a fost înregistrat în 30.07.2018. De ce după atâta timp ni se cere doar mandatul de reprezentare? În al doilea rând, din informațiile pe care le avem din dosar, el se judecă la Contencios și se cere anularea hotărârii Consiliului Local Municipal nr.18/26.01.2005. Prin acea hotărâre de Consiliu, terenul a fost dat Consiliului Județean pentru ca în termen de un an să se construiască un obiectiv de sport. După 13 ani constatăm că, de fapt, nu s-a făcut nimic!" - a punctat Gheorghe Săplăcan.

El a fost urmat de consilierul independent Marin Lupaș, care a evidențiat următoarele: „De ce Primăria - dacă în 2005, în urma acelei hotărâri care prevedea că după un an de zile trebuie să înceapă construcția - de ce Primăria nu s-a autosesizat și nu a făcut niciun demers timp de zece ani de zile referitor la faptul că nu s-a întreprins nimic și nu s-a început acea construcție?"

Terenul cu pricina are aproximativ 5.000 de metri pătrați FOTO: JA

Răspunsurile secretarului

Le-a răspuns, pe rând, celor doi aleși, secretarul Municipiului Arad, Lilioara Stepănescu. A început cu Gheorghe Săplăcan: „Acțiunea în contencios a fost depusă, într-adevăr, la data la care ați precizat, iar în cursul procesului instanța a solicitat în mod expres mandatul special al Consiliului Local, care poate alege dacă își menține hotărârea sau nu. Domnul primar și funcționarii din Executiv am propus să cerem anularea hotărârii de Consiliu și considerăm că trebuie să depunem toate diligențele pentru ca acest teren să ajungă înapoi, în patrimoniul municipiului Arad" - a explicat Lilioara Stepănescu.

Răspunzându-i lui Marin Lupaș, secretarul Municipiului Arad a subliniat: „E greu de reconstituit întreg istoricul, dar nu ce neputință. Probabil că investiția Consiliului Județean nu s-a putut demara într-un an din cauza documentațiilor care au fost efectuate și nu s-au putut încadra în termenul acela. Au trecut mulți ani de atunci și nu suntem pregătiți astăzi să vă spunem cum am fi reacționat în 2006."

O „inginerie juridico-financiară"

Vizibil nesatisfăcut de răspunsul primit, Marin Lupaș a ținut să puncteze: „Cu regret trebuie să vă spun că a fost o inginerie juridico-financiară făcută de cineva pentru că s-a ajuns într-o asemenea situație. Cum, de fapt, România asta a fost păgubită de mii și mii se asemenea inginerii."

Sunt șanse de recuperare

În final, a luat cuvântul și consilierul ALDE, Ionel Ciupe care a apelat la „experiența vastă" a Liliioarei Stepănescu și a rugat-o pe aceasta să aprecieze care sunt șansele Municipalității de a recupera terenul de la Polivalentă. „Sunt șanse. Și depunem diligențe pentru a obține o soluție favorabilă" - a răspuns secretarul Municipiului Arad.

DIANA DUȚU
diana.dutu@informmedia.ro

ALDE Arad a reuşit: semafoare pe Iuliu Maniu

Reprezentanţii ALDE Arad anunţă că au obţinut o victorie: vor fi montate semafoare pe Bulevardul Iuliu Maniu.

ARAD. Insistenţa dă roade. Cam aşa s-ar putea rezuma, în câteva cuvinte, perseverenţa celor de la ALDE Arad în ceea ce priveşte semaforizarea pe Calea Iuliu Maniu din municipiu. Spunem asta pentru că miercuri, 17 octombrie, la sediul partidului a sosit un răspuns al Primăriei Arad în care se anunţă că au fost alocate sumele necesare pentru amenajarea unei intersecţii semaforizate la trecerea de pietoni unde, în ultima perioadă, au avut loc mai multe accidente grave. „Ştiţi bine că am iniţiat petiţia pentru semaforizarea acestei treceri pentru pietoni strict pentru siguranţa şi bunăstarea cetăţenilor municipiului Arad. Am insistat să se instaleze semafoare şi iată că, după patru luni de la prima acţiune întreprinsă în acest sens, avem un răspuns favorabil din partea Primăriei Municipiului Arad. Sunt convins că în cel mai scurt timp lucrările vor începe şi, astfel, lucrurile îşi vor urma cursul normal, iar la această trecere pentru pietoni nu vor mai exista accidente cu consecinţe grave. Mulţumesc colegilor mei care s-au implicat în acest proiect, mulţumesc conducerii Primăriei Municipiului Arad şi Poliţiei Municipiului Arad pentru că au conştientizat importanţa amenajării acestei intersecţii şi au decis să dea curs solicitării tinerilor din ALDE Arad. Doresc să le transmit mulţumiri speciale cetăţenilor care au semnat petiţia «Semnează şi Salvează!» , fără semnăturile acestora nu puteam să înaintăm cu acest demers", a declarat Ucu Dima, preşedintele Organizaţiei de Tineret ALDE Arad. „Sunt mândru de echipa tinerilor ALDE! Aceşti copii minunaţi au realizat un lucru foarte mare astăzi. Datorită implicării lor se vor monta semafoare într-o intersecţie foarte periculoasă şi, astfel, accidentele în acea zonă vor dispărea. ALDE Arad luptă pentru cetăţeni, luptă pentru liniştea lor, pentru bunăstarea lor", a precizat şi Eusebiu Pistru, preşedintele pe judeţ al ALDE Arad. **JA-A.G.**

Calea Iuliu Maniu FOTO: JA

IN MEMORIAM: Colonel veteran de război Mihail Popescu

Ultimul preşedinte al Secţiunii „DETAŞAMENTUL PĂULIŞ" din Asociaţia Naţională a Veteranilor de Război a încetat din viaţă.

Imagini de la Păuliş FOTO: D.O.

ARAD. A încetat din viaţă, la vârsta de 95 de ani, colonelul veteran Mihail Popescu, ultimul preşedinte al Secţiunii „DETAŞAMENTUL PĂULIŞ" din Asociaţia Naţională a Veteranilor de Război.

Originar din Mărăcineni, jud. Argeş, Mihai Popescu a fost încorporat la vârsta de 19 ani şi trimis la Şcoala de Subofiţeri de Rezervă Infanterie Radna. În septembrie 1944 era elev sergent în compania căpitanului erou Ioan Fătu şi apăra şoseaua Arad-Deva în zona pustei Păuliş, de atacurile horthyste. A avut zile şi a scăpat cu viaţă din acele aprige încleştări, în care au făcut suprema jertfă din acea companie căpitanul Fătu, sublocotenentul Gheorghe Cismaru şi 12 elevi.

Membru activ al organelor de conducere ale Secţiunii „Detaşamentul Păuliş" din cadrul A.N.V.R. a organizat şi participat la toate acţiunile comemorative dedicate camarazilor căzuţi în luptă. În anul 2015 a fost ales preşedinte al acesteia, continuând linia antecesorilor săi Cornel Hodoşan şi Ioan Gherase.

Ultima întâlnire

Ultima întâlnire a arădenilor cu regretatul răposat a avut loc în acest an în luna septembrie, cu ocazia comemorării eroilor Detaşamentului Păuliş, când a evocat - pentru ultima oară - momentele de sânge şi de glorie trăite pe meleagurile arădene de elevii de la Radna în toamna de foc a anului 1944. Mai sunt în viaţă doar patru veterani ai luptelor de la Păuliş: Bebe Osman de la Braşov, Cicerone Trâncu de la Craiova, Oltei Victor din Bucureşti şi Nicolae Seracin din Lugoj.

Înmormântarea colonelului veteran MIHAI POPESCU va avea loc sâmbătă, 20 octombrie 2018 în comuna Mărăcineni, jud. Argeş. Filiala Arad a A.N.V.R. împreună cu Primăria comunei Păuliş trimit o delegaţie cu o coroană de flori, în amintirea ilustrului veteran.

Dumnezeu să-l ierte şi să-l odihnească în pace, alături de toţi eroii neamului românesc.

JA-D.O.

USR Arad monitorizează investiţiile

ARAD. USR Arad continuă activitatea de monitorizare a execuţării proiectelor de investiţii ale municipiului Arad din cursul anului 2018. „La finele lunii iulie au fost cheltuite numai 18,9 din cele 286 de milioane de lei bugetate, reprezentând abia 6,6%. Lucrările sunt întârziate foarte mult, privând arădenii de beneficiul utilizării respectivelor obiective. Pentru a evalua modul în care sunt implementate investiţiile asumate de administraţia oraşului nostru, USR Arad determină lunar raportul între sumele bugetate şi cele efectiv plătite de la începutul anului. Proiectele de investiţii aprobate de CLM Arad, pentru care sunt alocaţi bani din bugetul local în anul 2018, trebuie implementate la termen pentru ca oraşul şi cetăţenii săi să poată beneficia de ele. În prezent se înregistrează mari întârzieri, majoritatea lucrărilor fiind prelungite peste termen, de la un an la altul, arădenii fiind lipsiţi de utilităţi pentru care au plătit deja.

Un bine cunoscut exemplu este stadionul UTA, al cărui modernizare întârzie de ani buni, în timp ce echipa fanion a oraşului joacă în condiţii improprii. Un al doilea exemplu, poate şi mai important, îl reprezintă ratarea preluării Cetăţii Aradului de către oraş. Deşi a avut banii alocaţi pentru modernizarea unităţii militare din Gai, unde trebuia mutată garnizoana, primăria nu a făcut nimic timp de 10 ani, iar cetatea a revenit acum Ministerului Apărării. Nu în ultimul rând este important să cheltuim banii colectaţi de la cetăţeni pentru a putea beneficia de finanţarea de la bugetul naţional", a explicat Florin Stana din partea USR Arad.

Florin Stana FOTO: FAN

JA-A.P.

De la Nădlac, la Bibliotecă

ARAD. Scriitoarele nădlăcane Ana Dovaly şi Anna Lehotská se prezintă, luni, de la ora 17, în cadrul întâlnirilor din proiectul „Biblioteca de literatură arădeană de azi", derulat de Biblioteca Judeţeană „A.D. Xenopol". Evenimentul va avea loc în Sala „Astra" a instituţiei, autoarele urmând să poarte discuţii deschise cu cei prezenţi.

Ana Dovaly s-a născut la Arad şi trăieşte în Nădlac. Membră a Societăţii Culturale şi Ştiinţifice „Ivan Krasko" din Nădlac, membră a Cenaclului literar „Ondrej Štefanko" din Nădlac şi, din anul 2008, membră a Uniunii Scriitorilor din România, aceasta a publicat patru cărţi.

Anna Rău-Lehotská s-a născut şi trăieşte la Nădlac. A colaborat, de-a lungul anilor, la zeci de reviste literare şi volume colective, publicând şi o serie de lucrări literare în limba slovacă. Totodată, autoarea a fost premiată în nenumărate rânduri atât în România, cât şi în Slovacia.

JA-E.R.

Au sesizat Garda de Mediu

ARAD. USR Arad a sesizat Garda de Mediu, după ce mai mulţi locuitori din zona Pieţei Avram Iancu au reclamat faptul că agenţii economici care au gătit la Oktober Bier-Fest au deversat ulei de gătit ars în canalizarea municipiului. Pe lângă poluarea produsă, uleiul emană şi un miros neplăcut. „Pe lângă ulei, în gurile de scurgere ale canalizării pluviale au ajuns resturi de mâncare şi ambalaje, care colmatează rigolele, împiedicând preluarea apei de ploaie", mai spun cei de la USR Arad. Unul dintre arădenii care locuiesc în acea zonă este Ion Stan, vicepreşedinte al USR Arad, acesta declarând: „Locuiesc în apropiere şi, împreună cu vecinii, am observat petele de ulei de pe carosabil, din apropierea rigolelor, dar şi mirosul emanat. Folosirea rigolelor pentru a arunca uleiul uzat este ilegală şi reprezintă un act de poluare voluntară, pentru care am sesizat organele de control abilitate. Organizarea de evenimente în Arad lasă de dorit, de la ocuparea în exces a zonelor verzi din parcuri şi pieţe, până la distrugerea copacilor în care se bat cuie sau la poluarea canalizării. Este necesară o anchetă care să stabilească cine se face vinovat şi să fie aplicate sancţiunile legale, pentru ca asemenea fapte să nu se mai repete".

Ion Stan FOTO: JA

JA-A.G.

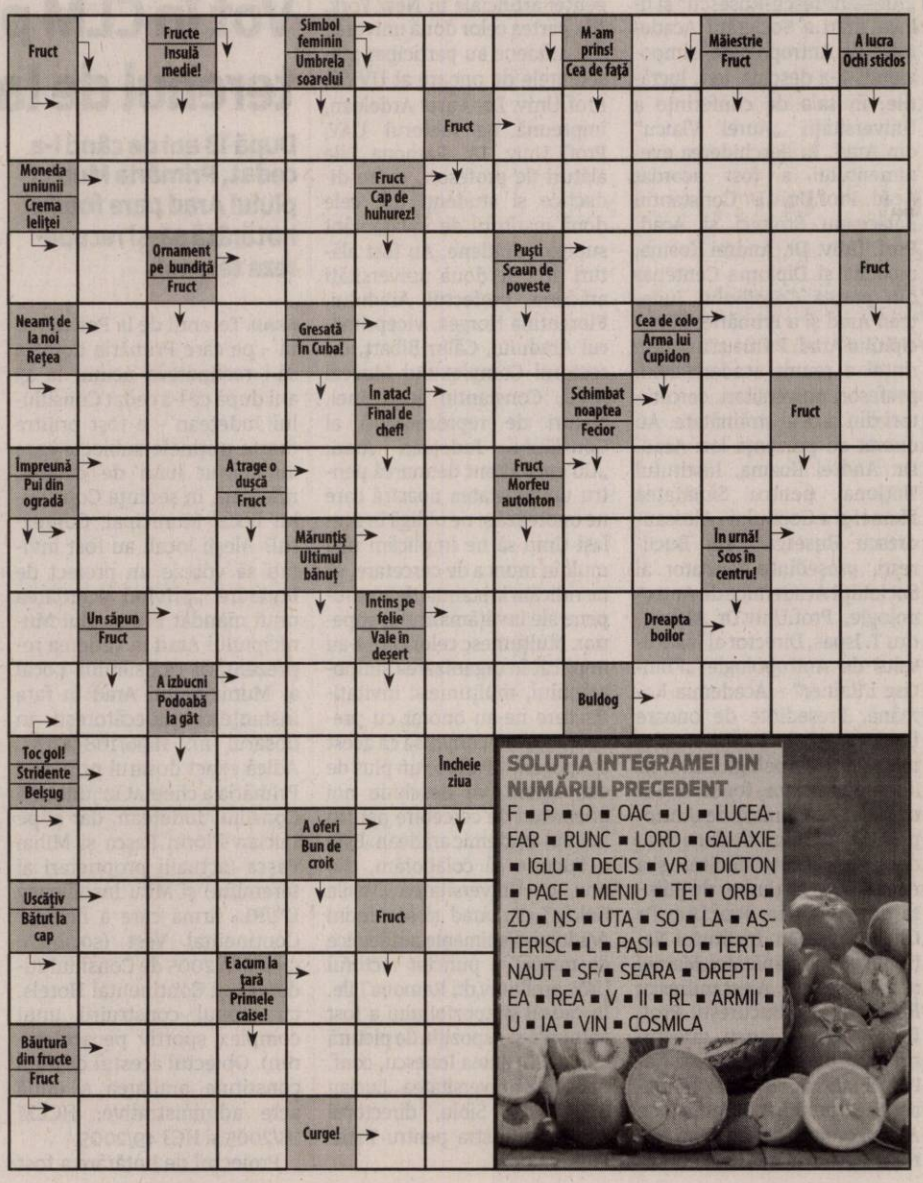

SOLUŢIA INTEGRAMEI DIN NUMĂRUL PRECEDENT

F ■ P ■ O ■ OAC ■ U ■ LUCEAFAR ■ RUNC ■ LORD ■ GALAXIE ■ IGLU ■ DECIS ■ VR ■ DICTON ■ PACE ■ MENIU ■ TEI ■ ORB ■ ZD ■ NS ■ UTA ■ SO ■ LA ■ ASTERISC ■ L ■ PASI ■ LO ■ TERT ■ NAUT ■ SF ■ SEARA ■ DREPTI ■ EA ■ REA ■ V ■ II ■ RL ■ ARMII ■ U ■ IA ■ VIN ■ COSMICA

Conferinţă Naţională la Casa Corpului Didactic

Casa Corpului Didactic „Alexandru Gavra" Arad organizează Conferinţa Naţională „Fundamente ale Constituirii Identităţii Româneşti".

ARAD. Conferința organizată de Casa Corpului Didactic (CCD) Arad va avea două secțiuni, una cu participare directă, iar cealaltă cu participare indirectă. Lucrările vor avea ca temă Marea Unire de la 1918, contribuția Corifeilor Marii Uniri, rolul Bisericii Ortodoxe Române în înfăptuirea Marii Uniri, 1918 în literatură, artă și publicistică etc.

Conferința va începe pe 10 noiembrie la ora 9, la Aula Magna a Universității „Aurel Vlaicu" din Arad și se va încheia în aceeași zi, la ora 15:30, cu o vizită la Casa Memorială „Ștefan Cicio Pop", Muzeul Preparandiei și Turnul de Apă.

Organizarea

Organizată de CCD Arad, conferința națională îi are ca parteneri pe cei de la Ministerul Educației Naționale, Ministerul Apărării Naționale, Prefectura Județului Arad, Arhiepiscopia Aradului, universitățile „Aurel Vlaicu" și „Vasile Goldiș", Asociația Ștefan Cicio Pop și Asociația Generală a Învățătorilor din România.

Conferinţă cu... greşeli

Organizatorii anunță, totodată, că lucrările vor fi cuprinse într-un volum cu ISBN intitulat „De la Nistru pâ'n la Tisa", editat de Casa Corpului Didactic „Alexandru Gavra" Arad, cu editura „Școala Vremii". Singura neconcordanță este aceea că, de fapt, versul lui Eminescu, din care cei de la CCD au încercat să facă titlu de carte, este „De la Nistru pân'la Tisa". De asemenea, invitația oficială la conferință cuprinde o serie de alte greșeli, cum ar fi nume scrise greșit, virgule lipsă sau alte erori care, cu puțină atenție, ar fi putut fi evitate. Ce ne face să atragem atenția asupra acestor greșeli este faptul că tocmai Casa Corpului Didactic este cea care ar trebui să îi „educe" pe profesori, prin cursurile de formare oferite de „profesorii metodiști".

JA-E.R.

Casa Corpului Didactic Arad FOTO: FAN

fARAD cu 1.600 de spectatori

Ediţia a cincea fARAD a fost primită cu entuziasm şi curiozitate de cei peste 1.600 de spectatori prezenţi în sălile de cinema.

ARAD. Ediția cu numărul cinci a Festivalului de Film Documentar fARAD, o ediție provocatoare, s-a încheiat acum zece zile, iar organziatorii au reușit, după ce și-au tras sufletul, să facă un bilanț al ediției. Peste o mie șase sute de spectatori au fost prezenți în sălile de cinematograf din Arad, la cele 16 proiecții de film.

Festivalul a început cu o dezbatere despre o sută de ani de creativitate în România, unde „s-a vorbit despre tradiția kinema ikon și importanța intelectuală și creativă a acestei mișcări de avangardă din Arad, despre viitorul noului val în cinema, despre rolul și locul artistului în societatea modernă, despre necesitatea modelelor în conturarea culturii interdisciplinare în artă și a unor spații generatoare de comunitate și dialog", conform organizatorilor.

Filme speciale

Filmul „Touch me not" al Adinei Pintilie a fost cel care a dat tonul proiecțiilor fARAD, pelicula fiind urmată de discuții despre curajul de a realiza un astfel de film și necesitatea lui în peisajul cinematografic românesc, discuții între Mona Nicoară, director artistic al fARAD și Bianca Oana, producătoarea filmului. A doua zi a adus în fața publicului filme precum „Roll Red Roll", care abordează cultura violului în Statele Unite nu din unghiul victimei, ci al agresorilor, sau „Artistul și perversa" care, în ciuda titlului și a relației interrasiale extreme dintre protagoniști, rămâne „în esență, o comedie romantică", după cum a spus Mona Nicoară în prezentarea filmului.

Entuziasmul sălii

În a doua zi, Mihai Dragolea, tânărul regizor român invitat anul acesta la fARAD cu „PhoeniXXX", a oferit o altă perspectivă asupra protejării identității personajelor vulnerabile din filmul documentar, într-un dialog cu Oana Radu, producătorul fARAD. Entuziasmul sălii s-a soldat cu aplauze spontane și la proiecția vibrantului „Dream Boat". fARAD 5 s-a încheiat cu povestea unui „sexpert" de 94 de ani și un dialog picant cu Vaishali Sinha, regizoarea documentarului Ask the Sexpert, care locuiește în New York și se poate mândri deja cu cinci premii internaționale. Regizoarea a fost felicitată de publicul sedus de acest personaj inclasabil, Mahinder Watsa, ginecologul care face educație sexuală în țara Kama Sutrei.

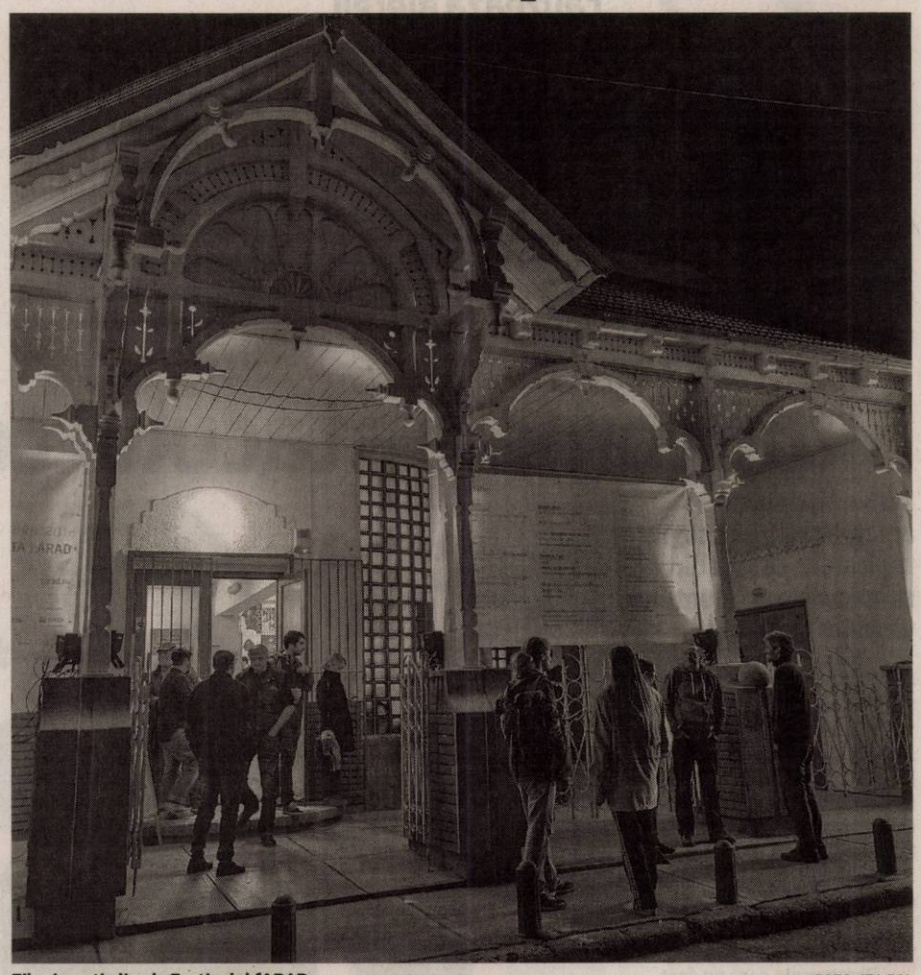

Zile şi nopţi pline la Festivalul fARAD FOTO: IZA PAL

Povestea fARAD

Inițiat și dezvoltat ca un eveniment dedicat educării prin imagine a publicului, dar și revitalizării interesului pentru filmul de artă, fARAD a fost lansat în 2014 la inițiativa Corinei Șuteu și a Film ETC., în colaborare cu Centrul Municipal de Cultură Arad. Festivalul se află sub patronajul Primăriei Municipiului Arad și este produs și curatoriat de Asociația Film ETC, în parteneriat cu 111 Film. Mona Nicoară este directorul artistic al festivalului.

Surpriza ediţiei

„Despre importanța unui festival de film documentar în Arad și programarea curajoasă a acestei ediții s-a discutat constant pe parcursul celor cinci zile de festival, din care nu au lipsit nici proiecțiile pentru copii sau pentru persoanele cu deficiențe de vedere. Chiar dacă publicul tânăr a fost majoritar, surpriza a venit de la o spectatoare între două vârste, care nu a ratat niciun film din cadrul acestei ediții și care i-a felicitat pe organizatori pentru selecție", spun organizatorii.

EUGEN ROGOJAN
eugen.rogojan@informmedia.ro

Luna noiembrie, plină de teatru

Zeci de spectacole vor fi puse în scenă la Teatrul Clasic „Ioan Slavici" din Arad, în luna noiembrie.

ARAD. Reprezentanții instituției de cultură promit arădenilor o adevărată sărbătoare teatrală în luna ce urmează. Pe lângă spectacolele trupei arădene, publicul va avea parte și de Festivalul Internațional de Teatru Clasic, cel mai longeviv festival de profil din această zonă a țării.

Premieră

Programul începe chiar pe 1 noiembrie, la ora 19, în sala mare, cu premiera spectacolului „Ne știm de 100 de ani", o adaptare a unui text scris de Vlad Tăușance. În regia lui Ștefan Iordănescu, spectacolul aduce laolaltă pe aceeași scenă actori de la Teatrul Tineretului Piatra Neamț, Teatrul „Anton Pann" Râmnicu Vâlcea, Teatrul de Vest Reșița și Teatrul Clasic „Ioan Slavici" Arad. Intrarea va fi gratuită.

Spectacole iubite

Pe 3 noiembrie, în sala Studio, va fi pus în scenă spectacolul „Complexitatea apartenenței", de Falk Richter, în regia lui Radu Alexandru Nica. A doua zi, de la aceeași oră, însă în sala mare, va fi prezentată publicului piesa lui Victor Ioan Popa „Take, Ianke și Cadâr", în spectacolul regizat de Laurian Oniga. Spectacolul va fi dedicat împlinirii a șapte decenii de teatru profesionist în limba română la Arad.

Revenire

Joi, 8 noiembrie, în sala studio vor urca actorii din spectacolul „Totul despre femei", regizat de Felix Crainicu, iar sâmbătă, 10 noiembrie, în aceeași sală vor sosi actorii spectacolului „Năpasta", regizat de Valentin Vănciță. A doua zi, revine în fața arădenilor spectacolul „Apropo, ați chemat pompierii?", în regia Lianei Didilescu, una dintre cele mai de succes producții arădene ale ultimilor ani.

Festival

La jumătatea lunii, pe 14 noiembrie, începe cea de-a XXIV-a ediție a Festivalului Internațional de Teatru Clasic, eveniment ce va dura până pe 25 noiembrie și va aduce la Arad cele mai importante teatre ale țării. În ultimele zile ale lui noiembrie, actorii arădeni vor pleca la Timișoara, la Festivalul Artelor DOM100 și la Dortmund, în Germania.

JA-E.R.

Complexitatea apartenenţei FOTO: FAN

Bucate regale, la Săvârşin

ARAD. Primăria Comunei Săvârșin și Liceul Tehnologic „Regele Mihai I" Săvârșin, în parteneriat cu alte comune de pe Valea Mureșului, organizează pe 26 octombrie, de la ora 13, Târgul de Bucate Regale. Vor fi expuse produse și utilaje agricole, vor avea loc degustări de produse tradiționale, vor fi premiați cei mai buni fermieri, iar unii dintre aceștia se vor întrece în două concursuri: cel mai bun vinars întors și cea mai gustoasă tocană. Cu prilejul evenimentului, va avea loc și o campanie de promovare a liniilor active pentru investiții în agricultură din fonduri europene. Târgul se va desfășura pe platoul din fața sălii de evenimente a Primăriei Săvârșin. **JA-E.R.**

Invitaţie Foto: FAN

Cronici de lumină la Arad şi Timişoara

Radio Timişoara vă invită vineri, 19 octombrie, pe platoul din faţa Primăriei Arad, pentru cea de a doua serie de spectacole de susţinere a proiectului „Eu Aleg România".

ARAD. O ofertă a Radio Timișoara care îi invită pe arădeni pe 19 octombrie (pe platoul din fața Primăriei) și pe timișoreni pe 21 octombrie (în Piața Sf.Gheorghe), în ambele cazuri de la ora 19.00 la cea de-a doua serie de spectacole de susținere a proiectului „Eu Aleg România - Istoria românilor în 100 de momente esențiale". Spectacolul de acum, ne spun organizatorii, „reia temele istorice ale show-urilor precedente, argumentate coregrafic și muzical, oferind momente spectaculoase de teatru și coregrafii de foc pe muzică live, dar pe o temă generală diferențiată, prin tematică și repertoriu, de conținutul spectacolelor de vernisaj".

Despre ce este vorba? Despre „evenimente puternice în stilul concertelor live de muzică veche, însoțite de coregrafii și teatru medieval, prezentate la cele mai pretențioase festivaluri cu temă de reconstituire istorică".

Radio România prezintă la Arad și Timișoara un nou spectacol comun al muzicienilor și dansatorilor din trupa de world music Peregrinii și al actorilor și jonglerilor din trupa Deep6 Project. Cronici de Lumină este titlul noului spectacol original, realizat special pentru proiectul Radio România. Peregrinii asigură repertoriul și interpretarea live, iar trupa Deep6 completează interpretând momentele de foc și lumină. Durata spectacolului este de o oră. Scenariul acestui show, diferit de primele spectacole de la vernisaj, este de asemenea construit pe tema istorică a proiectului Eu Aleg România.

Frumoase dar riscante FOTO: FAN

Chimicalele din unghiile false cauzează alergii

ALERGII. Substanțele chimice utilizate pe scară largă pentru gelurile de unghii au declanșat o adevărată epidemie de alergii, atrage atenția Societatea Dermatologilor din Marea Britanie. Mai mult, intrarea acestor substanțe chimice în piele poate duce nu doar la pierderea în timp a unghiilor naturale, ci și la erupții cutanate de tot felul, la transpirație abundentă a mâinilor și chiar la probleme în zona genitală.

1 pahar de vin roșu pe zi ne protejează de infarct. Recent s-a descoperit și care anume dintre ele ne face cel mai bine. Conform unui articol apărut în „Medical Tribune", ideale sunt vinurile roșii ținute în vase din lemn de stejar. Ele conțin quercetină, o substanță care întărește taninurile responsabile de îmbunătățirea circulației sângelui.

Persoanele în etate, mai active toamna FOTO: FAN

Persoanele în vârstă sunt mai active toamna

STUDIU. Experții Universității din Toronto, Canada, au pus în evidență faptul că persoanele vârstnice, mai exact cele trecute de 70 de ani, sunt mult mai active, din perspectivă cognitivă, în perioada echinocțiului de toamnă. În urma unui studiu, s-a constatat că performanțele creierului acestora sunt la maximum în perioada de sfârșit de toamnă.

Simptomele atacului cerebral

Tulburări de vedere, ameţeli şi greţuri, sughiţ, tahicardie, câteva din simptomele accidentului vascular cerebral.

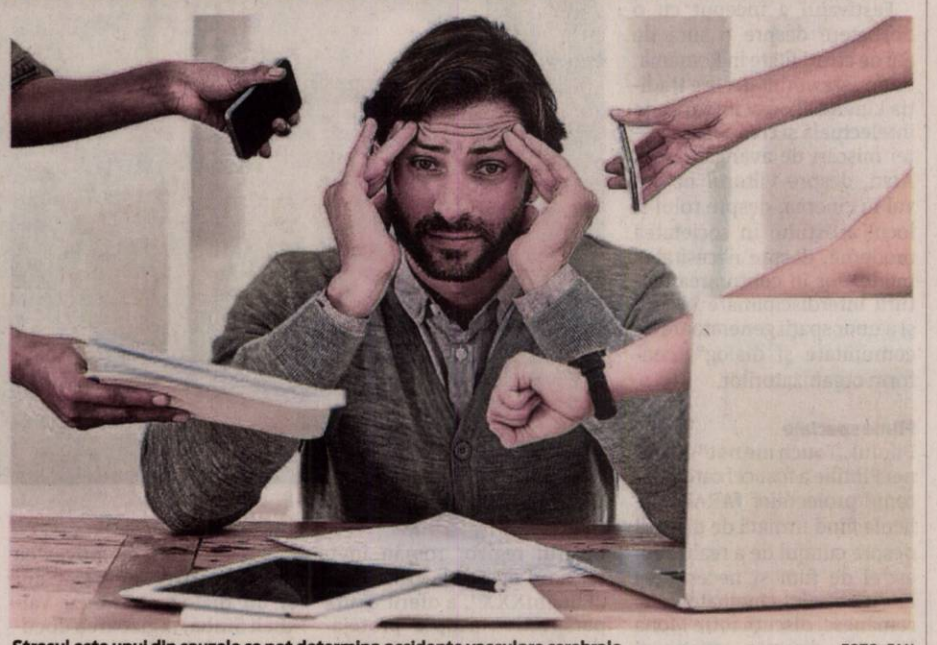

Stresul este unul din cauzele ce pot determina accidente vasculare cerebrale FOTO: FAN

AVC. Atacul cerebral, cunoscut și sub denumirea de accident vascular cerebral (AVC), este a treia cauză de mortalitate la nivel mondial, după bolile cardiovasculare și cancer. Organizația Mondială a Sănătății susține că, până în anul 2030, atacul cerebral va surclasa celelalte două afecțiuni.

1 Probleme de vedere. Persoanele care au fost victimele unui atac cerebral se vor confrunta cu tulburări de vedere precum vedere neclară sau dublă sau chiar pierderea completă a acuității vizuale la unul din ochi. Sincer acum, câți dintre noi s-ar gândi că tocmai au avut de-a face cu un AVC dacă ar începe să vadă neclar?

2 Ameţeli şi greţuri. Sunt unele dintre cele mai frecvente simptome ale atacului cerebral și, totodată, unele dintre cel mai ușor de confundat. De ce să te gândești că tocmai ai suferit un AVC când ai putea să te gândești că te confrunți cu o problemă digestivă sau, pur și simplu, cu oboseala accentuată?

3 Durere accentuată. Durerea accentuată nu poate fi considerată simptom specific accidentului vascular cerebral decât în situația în care aceasta este vie și apare spontan în brațe, picioare, degete sau în regiunea feței.

4 Sughiţ. Sughițul este o contracție involuntară a diafragmei, determinată de o ușoară iritație a stomacului. În mod normal, acesta nu semnalează o problemă de sănătate și este pasager. Poate fi considerat însă unul dintre simptomele atacului cerebral atunci când durează prea mult, situație în care afectează centrul respirației din creier. Acest simptom se manifestă cu precădere la femei.

5 Tahicardie. Viteza cu care bate inima poate fi influențată de factori precum efortul, stresul, supărarea. Din păcate, acesta este unul dintre cele câteva simptome ale atacului cerebral cel mai ușor de confundat. Dacă inima îți bate prea repede sau, dimpotrivă, ai impresia că nu bate aproape deloc, ia în considerare faptul că ai putea fi victima unui AVC

6 O durere de cap severă. Durerea de cap foarte puternică este adesea un semn al prezenței atacului cerebral. Acest simptom este întâlnit cu precădere la femeile și tinerii care s-au confruntat în trecut cu migrene.

Simptome care ar trebui să te trimită la medic

Dacă simptomele despre care ți-am vorbit până acum pot semnala probleme de sănătate minore, cele asupra cărora ne vom opri în continuare ar trebui să te alarmeze și să te trimită direct în serviciul de urgență:

• Dificultățile de vorbire și confuzia - atacul cerebral generează frecvent dificultăți de comunicare, afectând capacitatea de exprimare și de înțelegere. Astfel, victima unui AVC va fi adesea incapabilă să rostească o frază sau va amesteca cuvintele în interiorul frazei;

• Slăbiciunea membrelor - în urma unui atac cerebral, picioarele și brațele vor deveni greu de controlat. Tot ce trebuie să faci este să întinzi brațele cu palmele orientate în sus și să menții poziția timp de 10 secunde. Dacă unul dintre brațe cade fără a-l putea controla, este cazul să apelezi serviciul de urgență;

• Modificări ale feței - unul dintre cele mai importante simptome ale atacului cerebral este slăbirea mușchilor într-o anumită zonă a feței, ceea ce duce la incapacitatea de a putea controla respectiva regiune. Dacă te afli în această situație, încearcă să zâmbești. Dacă nu reușești să ai un zâmbet complet și corect, cel mai probabil te confrunți cu un AVC.

Minuni tămăduitoare din farmacia naturii

Plantele care te ajută să scapi de sâcâitoarele migrene.

REMEDII NATURISTE. Cred că nu e casă în care să nu existe măcar un sertar dedicat medicamentelor. Iar la loc de cinste stau analgezicele. Ce-ar fi să faci loc în cămară pentru câteva minuni tămăduitoare din farmacia naturii - plante care te ajută să scapi de dureri?

Indiferent de situație, când avem de-a face cu suferința, nu mai suntem buni de nimic. De la migrene la dureri de dinți, de la crampe și febră la articulațiile șubrede care dau stări insuportabile la schimbarea vremii, orice fel de durere ne aduce în stare de orice pentru a scăpa de ea. Și, uite-așa, ne îndopăm cu medicamente, ignorând tezaurul binefăcător al leacurilor din bătrâni. În loc să dai iama în pastile, data viitoare când simți durere, aprovizionează-te din timp cu plante și descoperă-le tainele vindecătoare. Îți vor alina suferința pe loc.

Durerile de cap fac parte deja din rutina omului zilelor noastre. Numai că acesta, dus de valul științei, a uitat de o rădăcină cu adevărat miraculoasă, care îl poate ajuta.

• Hreanul este recunoscut, chiar și de specialiști, drept un leac deosebit de eficient împotriva durerilor de cap, acționând ca un veritabil analgezic. Compresele cu frunze de hrean alungă durerea și oferă o stare de bine.

• Nici ceaiurile de plante nu se lasă mai prejos. Infuzia rece de roiniță, de pildă, preparată din o linguriță de plantă la o cană cu apă clocotită, lăsată 10 minute, din care se beau apoi 2-3 căni pe zi, timp de 21 de zile, face minuni în anihilarea migrenelor. Se mai poate face un amestec în părți egale din roiniță, salvie și mentă. Din o linguriță de amestec la 200 ml apă fierbinte se face o infuzie din care se beau 3 căni pe zi.

La fel de eficientă este și infuzia de ciubotica-cucului sau de coada-șoricelului. Însă nu trebuie să uităm cataplasmele cu felii de cartof crud, aplicate pe frunte. Nu dau greș!

Plante care te scapă de durerile de cap FOTO: FAN

SFATURILE LUI RELI

Aurelia Gabor

Să nu fiţi complexate de vârsta pe care o aveţi!

Dacă oglinda ar fi fermecată, ar reflecta imaginea pe care noi o dorim; dar nu este și, vom fi nevoite să muncim pentru a obține transformarea visului în realitate iar satisfacția va fi imensă. Dacă vrei, poți! Asta le spun mereu „fetelor mele" care vin la sala de gimnastică aerobică. Nimic nu se obține ușor și rapid, avem nevoie de răbdare și perseverență, de multă muncă. Antrenamentul zilnic, pentru a pierde kilogramele în plus va da rezultate vizibile după 4-6 săptămâni. Nu lăsați simțurile estetice să adoarmă! Să nu fiți complexate de vârsta pe care o aveți! Depinde doar de noi să nu simțim greutatea anilor care ne doboară, vârsta este cea pe care o simțim, nu cea pe care o avem. În primul rând trebuie să-ți placă ție, ca femeie, felul în care arăți. Dacă ai respect pentru tine, ai și pentru cei din jur. Spun chiar, că un sport practicat constant poate schimba destine. Începutul este greu, trebuie un efort de voință pentru a practica un sport măcar două luni, zilnic, iar apoi, mișcarea va deveni un fel de „drog" benefic, un mod de viață. Făcând sport, capeți încredere în tine pe măsură ce imaginea din oglindă îți place tot mai mult.

> Mişcarea va deveni un fel de „drog" benefic, un mod de viaţă"

Când privim o femeie, remarcăm în primul rând silueta și ținuta. Adolescentele sunt tentate să copieze atitudinea unor „vedete". Pantofii cu platformă purtați prin gropile din trotuar, mersul cu genunchii îndoiți de atâta nesiguranță, spatele cocoșat de grija de a nu călca într-o groapă, trunchiul înclinat ca turnul din Pisa datorită gentii care se poartă într-un anume fel, rezultatul: dezastru! Domnișoarelor, faceți sport pentru a nu vă deforma silueta, corectați-vă postura, uitați-vă în oglindă înainte de ieși din casă, mergeți cu spatele drept, capul sus, umerii trași înapoi și coborâți, abdomenul în contracție. Practicați regulat gimnastica de întreținere, exerciții care să solicite toate grupele musculare, discutați cu antrenorul să vă ajute la corectarea posturii, nu uitați că tinerețea se duce lăsând în urmă greșelile noastre.

Este bine să afișăm întotdeauna o ținută îngrijită, elegantă prin simplitate, un machiaj discret, accesorii de calitate, să dăm dovadă de amabilitate, bunătate și înțelegere pentru ceilalți. Să alungăm din suflet răutatea, ura și invidia, să fim mai buni cu noi și cu cei din jur, să ne facem viața frumoasă. Dacă avem puterea să ne acceptăm, conștiente că nu există perfecțiune, să ne dezvoltăm personalitatea, să acceptăm trecerea anilor profitând de fiecare clipă frumoasă, să gândim pozitiv, vom vedea că nu este importantă vârsta pe care o avem ci tinerețea pe care o simțim.

redactia.jurnalaradean@informmedia.ro

Hamdan Bin Zayed al Nahyan la Bucureşti FOTO: EPA

Discuţii cu reprezentantul Emirului Abu Dhabi

BUCUREŞTI. Premierul Viorica Dăncilă a discutat cu Hamdan Bin Zayed Al Nahyan, reprezentantul Emirului Abu Dhabi, Regiunea de Vest, despre atragerea investiţiilor emirateze şi intensificarea schimburilor comerciale bilaterale, anunţă Guvernul.

În cadrul întrevederii de miercuri a prim-ministrului Dăncilă cu oficialul Emirului Abu Dhabi, cei doi au făcut o trecere în revistă a perspectivelor „relaţiilor bilaterale româno-emirateze, prilej cu care au fost analizate obiectivele agendei comune, atât la nivel politico-diplomatic, cât şi din perspectiva cooperării economice şi sectoriale", a transmis Executivul într-un comunicat de presă remis, ieri, MEDIAFAX.

Totodată, cei doi oficiali au apreciat dinamica pozitivă a contractelor româno-emirateze, intensificarea schimburilor comerciale şi a investiţiilor reprezentând o prioritate în relaţia României cu EAU.

„Prim-ministrul român a amintit de vizita lui Hamdan Bin Zayed al Nahyan la Bucureşti, din 17 septembrie 2018. În acest sens, premierul Dăncilă a punctat rolul deosebit de important al unui dialog susţinut pentru impulsionarea cooperării dintre mediile de afaceri din cele două state. Şeful Executivului de la Bucureşti a subliniat interesul României faţă de atragerea de investiţii emirateze în domenii de interes, precum energie, infrastructură, agricultură, turism, sănătate, învăţământ. De asemenea, a amintit demersurile Guvernului referitoare la schimbările legislaţiei în domeniul parteneriatului public-privat, menite să stimuleze investiţiile private şi să dezvolte proiecte majore de importanţă naţională", mai precizează sursa citată.

SURSA: MEDIAFAX

Referendumul pentru familie, invalidat

BUCUREŞTI. Curtea Constituţională a României (CCR) a confirmat, ieri, rezultatul de invalidare a referendumului pentru familie, organizat pe 6 şi 7 octombrie, din cauza neatingerii pragului legal de prezenţă de 30% necesar validării consultării populare.

Curtea Constituţională a României (CCR) a discutat, ieri, rezultatul referendumului pentru revizuirea Constituţiei, în sensul redefinirii familiei ca fiind căsătoria „între un bărbat şi o femeie", organizat pe 6 şi 7 octombrie.

În şedinţa de miercuri, judecătorii CCR au respins cele patru contestaţii legate de procedura pentru organizarea şi desfăşurarea referendumului naţional pentru redefinirea familiei în Legea Fundamentală. Curtea Constituţională a avut în dezbatere, miercuri, trei constestaţii privind respectarea procedurii de organizare şi desfăşurare a consultării populare depuse de avocatul Sever Alexandru Sbârnă şi una formulată de Liliana-Elena Nedelea.

Biroul Electoral Central a anunţat, pe 8 octombrie, rezultatele referendumului pentru familie, desfăşurat pe 6 şi 7 octombrie. Pentru redefinirea familiei au votat 91,56%, iar împotrivă 6,47% din cei prezenţi la urne. Un procent de 21,10% de persoane s-au prezentat la urne, însemnând 3.857.308 din cei 18.279.011 de alegători.

Astfel, pragul legal de prezenţă de 30%, necesar validării referendumului, nu a fost atins.

SURSA: MEDIAFAX

Susţin interviul în faţa comisiei CSM

BUCUREŞTI. Candidaţii pentru funcţiile de procuror-şef şi cele de execuţie pentru Secţia de anchetare a magistraţilor susţin azi interviurile în faţa comisiei Consiliului Superior al Magistraturii. Printre candidaţi se numără şi propunerea lui Tudorel Toader pentru şefia DNA, Adina Florea.

Consiliul Superior al Magistraturii a publicat, ieri, programarea candidaţilor pentru susţinerea interviului pentru numirea procurorului-şef al Secţiei pentru investigarea infracţiunilor din justiţie, precum şi pentru ocuparea posturilor de execuţie de procuror din cadrul aceleiaşi secţii.

Candidaţii susţin interviul, în faţa comisiei, azi, la sediul Consiliului Superior al Magistraturii. Printre ei se numără şi Adina Florea, propusă de Tudorel Toader pentru funcţia de şef al DNA. Florea a primit aviz negativ din partea procurorilor CSM privind postul de conducere din DNA.

Lista procurorilor care vor susţine vineri interviul sunt:

Ioan Viorel Cerbu - candidează pentru funcţia de procuror şef şi este programat la ora 10:00;

Codruţa Simona Chindea - candidează pentru funcţia de procuror şi este programată pentru ora 10:30;

Adina Florea - candidează pentru funcţia de procuror şi este programată la ora 11:00

Sorin Eugen Iaşinovschi - candidează pentru funcţia de procuror şi este programat la ora 11:30;

Elena Iordache - candidează pentru funcţia de procuror-şef şi este programată la ora 12:00;

Iuliana Magdalena Olteanu - candidează pentru funcţiile de procuror şi procuror-şef şi este programată la ora 12:30

Florina Piloş - candidează pentru funcţiile de procuror şi procuror-şef şi este programată la ora 13:15;

Florena Esther Sterschi - candidează pentru funcţia de procuror-şef şi este programată la ora 14:00.

Guvernul a adoptat, în 10 octombrie, ordonanţa de urgenţă pentru operaţionalizarea Secţiei de investigare a infracţiunilor din justiţie, a anunţat ministrul Justiţiei. Tudorel Toader a precizat că dosarele de la DNA în care sunt investigaţi magistraţi se vor muta la Ministerul Public.

SURSA: MEDIAFAX

Aderarea României la zona euro nu se va realiza foarte curând

Preşedintele Klaus Iohannis participă la Bruxelles la reuniunea Consiliului European.

Klaus Iohannis FOTO: EPA

BRUXELLES. Preşedintele Klaus Iohannis a declarat, ieri, la reuniunea Consiliului European, că aderarea României la zona euro nu va avea loc prea curând, deoarece pe plan intern „lucrurile se mişcă încet".

„Trebuie să facem diferenţa între rezultatele concrete pe care le avem acum şi care se lasă aşteptate. Nu suntem într-o perioadă în care intrarea în zona euro e eminentă. Nu se va realiza foarte curând, pentru că lucrurile se mişcă încet la noi", a declarat Klaus Iohannis, înainte să participe la reuniunea Consiliului European de la Bruxelles.

Şeful statului a mai spus că la întâlnirea de lucru de ieri cu membrii Euro Summit le va spune oficialilor europeni că România doreşte să intre în zona euro.

„Migraţia, securitatea internă, politica externă sunt temele din această dimineaţă. Aici nu apar noutăţi. Practic formalizăm discuţiile de la Summitul de la Salzburg, care s-au concentrat pe teme uzuale, nu au fost contradicţii. Vom formaliza o colaborare mai strânsă pentru eliminarea atacurile din internet. Sper să abordăm chestiuni de extindere, de sancţiuni, dar nu prevăd evoluţii deosebit de importante.

La final, la dejunul de lucru vom avea o discuţie de tipul Euro Summit. Voi spune că România doreşte să intre în zona euro", a conchis Iohannis.

Preşedintele Klaus Iohannis participă la Bruxelles, două zile, la reuniunea Consiliului European, la cel de-al 12-lea Summit Asia - Europe Meeting (ASEM) şi la Summitul Euro în format extins. Temele de discuţie vizează Brexit, gestionarea fenomenului migraţiei, securitatea internă şi relaţiile externe ale Uniunii Europene.

SURSA: MEDIAFAX

Va mobiliza armata pentru închiderea frontierei

WASHINGTON. Preşedintele american, Donald Trump, a somat, ieri, Administraţia mexicană să oprească afluxul de imigranţi latino-americani, avertizând că, în caz contrar, va mobiliza armata SUA pentru a închide frontiera cu Mexicul.

„Mă uit la asaltul coordonat de Partidul Democrat (ei vor frontiere deschise şi actualele legi slabe) împotriva ţării noastre, prin ţări precum Guatemala, Honduras şi El Salvador, ai căror lideri fac doar puţine eforturi pentru stoparea grupurilor mari de oameni, inclusiv mulţi infractori, care vin prin Mexic în SUA", a transmis Donald Trump ieri, prin Twitter.

„În afară de suspendarea tuturor formelor de asistenţă financiară spre aceste ţări, care nu par să aibă vreun control asupra populaţiilor, trebuie să cer Mexicului, în cei mai puternici termeni, să oprească acest aflux, iar dacă nu va putea face acest lucru, voi cere armatei americane să închidă frontiera sudică!", a avertizat Donald Trump.

Actualul preşedinte al SUA a avertizat şi în aprilie că va mobiliza armata la frontiera cu Mexicul. Ulterior, Washingtonul a precizat că ar putea fi mobilizată de fapt Garda Naţională, deoarece armata nu are atribuţii pentru oprirea imigranţilor. Donald Trump a promis în campania electorală că va construi un zid la frontiera dintre Statele Unite şi Mexic, precizând că lucrările vor fi suportate de autorităţile mexicane. Administraţia din Mexic a anunţat că nu va plăti nimic pentru zidul de la frontieră.

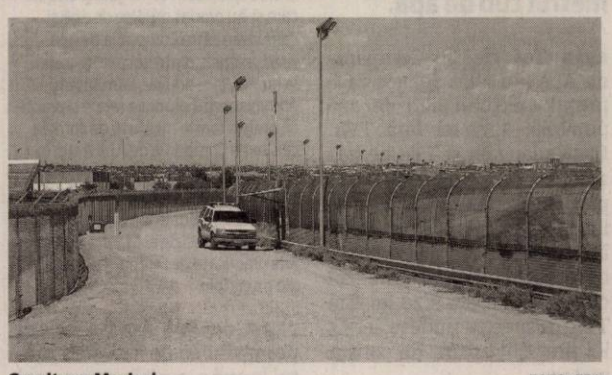

Graniţa cu Mexicul FOTO: EPA

SURSA: MEDIAFAX

Trei oficiali afgani au fost împuşcaţi mortal

KABUL. Trei oficiali de rang înalt din provincia afgană Kandahar au fost ucişi ieri într-un atac al insurgenţilor talibani, iar doi militari americani au fost răniţi în incident, afirmă surse din cadrul serviciilor de securitate afgane citate de site-ul agenţiei Associated Press.

Atacul a avut loc ieri la sediul Guvernoratului din Kandahar. Guvernatorul provinciei, Zalmai Wesa, şeful poliţiei regionale, Abdul Raziq, şi directorul serviciilor de informaţii au fost asasinaţi de propriii agenţi de securitate recrutaţi de Mişcarea talibană afgană.

Talibanii au revendicat atentatul, afirmând că ţinta era generalul american Scott Miller, comandantul trupelor americane şi NATO din Afganistan.

Generalul Scott Miller nu a fost rănit în incident. În schimb, alţi doi militari americani au fost răniţi în schimbul de focuri cu talibanii.

SURSA: MEDIAFAX

Au recuperat bicicleta FOTO: FAN

Doi copii din Arad prinşi la furat în Săvârşin

ARAD. Doi minori de 15 şi 17 ani, din Arad, au ajuns pe mâna poliţiştilor Postului de Poliţie Săvârşin după ce au furat o bicicletă lăsată neasigurată în faţa unui imobil. Furtul a avut loc în 17 octombrie pe raza comunei Săvârşin. În urma cercetărilor efectuate, la scurt timp de la sesizarea furtului, poliţiştii au reuşit identificarea celor bănuiţi de comiterea faptei. **JA-I.C.**

166

de amenzi în valoare de 64.000 de lei au aplicat poliţiştii rutieri în urma controalelor efectuate. 120 de sancţiuni contravenţionale au fost date pentru nefolosirea centurii de siguranţă, neacordare de prioritate şi efectuarea de depăşiri neregulamentare, iar restul de 46 au fost aplicate pentru depăşirea vitezei legale de deplasare. Poliţiştii au mai reţinut şi 10 permise de conducere.

Au furat mulinete şi undiţe

ARAD. Poliţiştii din Fântânele au reuşit identificarea a trei tineri bănuiţi de furtul unor articole pentru pescuit. În urma cercetărilor efectuate s-a stabilit că, în perioada 1-9 octombrie, tinerii de 16, 20 şi 23 de ani, ar fi pătruns într-o locuinţă situată în afara localităţii Fântânele, de unde ar fi sustras cinci undiţe şi tot atâtea mulinete. Poliţiştii continuă cercetările, tinerii fiind cercetaţi de poliţişti pentru furt calificat. **JA-I.C.**

Oprit în trafic FOTO: I.C.

Conducea sub influenţa alcoolului

ARAD. Un tânăr de 29 de ani, din judeţul Mureş, a fost depistat în trafic de poliţiştii Biroului Rutier, conducând sub influenţa alcoolului. Şoferul, care se afla la volanul unei autoutilitare, a fost oprit pe strada Şiriei din Arad. În urma testării cu aparatul etilotest a rezultat o valoare a alcoolemiei de 0,58 mg./l. alcool pur în aerul expirat. Tânărul este cercetat penal. **JA-I.C.**

Bărbat reţinut pentru şantaj şi distrugere

Poliţiştii oraşului Chişineu Criş au reţinut un bărbat din Grăniceri pentru şantaj şi distrugere.

ARAD. Victima bărbatului era o femeie cu care acesta avusese o relaţie. Pentru că femeia a pus punct relaţiei, bărbatul ar fi căutat o cale de a se răzbuna. Şi a găsit-o: a exercitat ameninţări şi acte de violenţă asupra femeii, totul culminând cu cererea celor 15.000 de euro de către bărbat. Pentru a scăpa de ameninţări şi violenţe, femeia i-ar fi dat fostului concubin suma de 4.090 de euro, doar că bărbatul nu a încetat. „Din cercetări a reieşit că, în cursul anului 2018, în baza aceleiaşi rezoluţii infracţionale, un bărbat de 33 de ani din Grăniceri, în mod repetat, exercitând ameninţări şi acte de violenţă asupra victimei de 38 de ani, i-ar fi pretins acesteia suma de 15.000 de euro. În urma presiunii exercitate de bărbat, victima i-ar fi înmânat şantajistului direct şi prin intermediari, suma de 4.090 de euro", se arată într-un comunicat de presă remis de Inspectoratul de Poliţie Judeţean Arad.

Bărbatul nu s-a oprit aici. Miercuri, 17 octombrie, acesta i-a distrus femeii o oglindă retrovizoare a autoturismului parcat pe raza oraşului Chişineu Criş. S-a dispus reţinerea bărbatului de 33 de ani pentru 24 de ore, fiind prezentat magistraţilor cu propunere de arestare preventivă pentru şantaj şi distrugere. Aceştia au dispus arestarea preventivă a bărbatului pentru 30 de zile. **JA-I.C.**

Blejnar, 6 ani de închisoare

Fostul şef al ANAF a fost condamnat, joi, 18 octombrie, de Tribunalul Bucureşti, la 6 ani de închisoare cu executare.

Sorin Blejnar a fost condamnat FOTO: FAN

BUCUREŞTI. Judecătorii Tribunalului Bucureşti l-au condamnat pe Sorin Blejnar, fostul şef al ANAF, la 6 ani de închisoare, instanţa menţinând totodată pentru acesta controlul judiciar, potrivit Mediafax. Magistraţii au dispus şi sechestru pe bunurile fostului şef ANAF până la concurenţa sumei de 12.513.894 lei. Decizia poate fi contestată. Sorin Blejnar a fost trimis în judecată de către DNA Ploieşti, în anul 2016, sub acuzaţia de trafic de influenţă.

Potrivit procurorilor „în cursul anului 2011, în contextul iniţierii unor proceduri de achiziţii publice la nivelul ANAF, inculpatul Blejnar Sorin, în calitatea mai sus menţionată, a acceptat din partea unui om de afaceri promisiunea unui procentaj de 20% din valoarea unor contracte ce urmau a fi încheiate la nivelul instituţiei publice respective. Banii respectivi urmau să-i fie remişi inculpatului în schimbul exercitării influenţei sale asupra unui subaltern, pentru ca acesta să gestioneze procedurile de atribuire a contractelor respective astfel încât aceste contracte să fie obţinute de firma omului de afaceri". Astfel, „în perioada noiembrie 2011 - ianuarie 2012, inculpatul Blejnar Sorin şi celălalt funcţionar implicat în acest demers au primit suma totală de 13.172.520 lei, prin intermediul unei firme cu comportament tip <<fantomă>> controlate de aceştia cu care societatea omului de afaceri a încheiat mai multe contracte fictive. Din această sumă de bani, inculpatului Blejnar Sorin i-a revenit efectiv suma de 12.513.894 lei", se arată într-un comunicat al DNA. **JA-I.C.**

A obţinut mii de euro prin ameninţare FOTO: FAN

Se scumpeşte, din nou, apa

Compania de Apă Arad a primit permisiunea de a majora preţul la metrul cub de apă.

ARAD. Tot de la Compania de Apă am aflat şi care va fi preţul metrului cub de apă potabilă: 3,59 lei fără TVA. Dacă adăugăm şi TVA de 9 la sută, valoarea pe care o vor plăti arădenii este de 3,91 de lei pe metru cub de apă. Asta în condiţiile în care, înainte de această scumpire, metrul cub de apă costa 3,20 lei fără TVA, respectiv undeva la 3,5 lei preţ final plătit de consumator.

Costuri reale

Trebuie precizat faptul că decizia ANRSC prin care Compania de Apă Arad a primit permisiunea de a majora preţul la apă a venit în urma unei cereri depuse chiar de societatea din Arad. Întrebaţi de ce au solicitat creşterea preţului la apă, cei de la CAA ne-au răspuns, în termeni specifici, următoarele: „preţul pentru apa potabilă produsă, transportată şi distribuită pentru întreaga arie de operare a Companiei de Apă Arad s-a determinat pe baza influenţelor reale primite în costuri determinate de evoluţia preţurilor şi tarifelor pe economie până la nivelul lunii iulie 2018". Practic, dacă e să o luăm „băbeşte", preţul a crescut pentru că... au crescut şi alte preţuri în Arad. **JA-A.G.**

Nu pentru toţi

Din fericire, nu toţi locuitorii judeţului vor resimţi aceste creşteri, ci doar acela care locuiesc în comunele şi oraşele care şi-au predat reţelele de apă şi canalizare către Compania de Apă Arad. În unele dintre localităţi, puţine la număr, într-adevăr, primăriile îşi administrează propriile reţele şi practică preţuri foarte mici faţă de sumele cerute de Compania de Apă Arad. În comunele şi oraşele care îşi administrează propriile reţele, preţurile la apă şi canalizare sunt la jumătate, uneori chiar şi mai mici de atât, faţă de tarifele practicate de „compania mamut" din municipiu.

Compania de Apă Arad FOTO: JA

DNA a intrat în Penitenciarul Arad

70 de angajaţi ai Penitenciarului Arad au fost „pensionaţi" de un medic reţinut de DNA Timişoara.

ARAD. Conform procurorilor anticorupţie „în acelaşi context, în perioada 26 septembrie - 15 octombrie 2018, inculpatul Poşiar Eugen Silviu, în calitatea menţionată mai sus, a primit de la două persoane sumele de 1.400 de euro şi 2.000 lei. De asemenea, medicul a mai pretins de la alte două persoane sume nepreciza-te de bani pentru a-i determina pe membrii comisiei de expertiză din cadrul Spitalului Clinic Militar de Urgenţă Timişoara să decidă clasarea acestora din motive medicale".

Reprezentanţii Penitenciarului Arad au precizat pentru Jurnal arădean/aradon că anchetatorii au ridicat mai multe documente medicale ale unor foşti angajaţi care în momentul de faţă sunt pensionaţi pe caz de boală. Trebuie precizat că în cazul angajaţiilor din penitenciare, în cazul pompierilor, precum şi a jandarmilor, când se solicită pensionarea pe caz de boală, cadrele medicale din cadrul Spitalului Militar Timişoara sunt cele care pot da verdictul. Anchetatorii au efectuat percheziţii atât la locuinţa, cât şi la biroul medicului. La locuinţa acestuia a fost găsită suma de 150.000 de euro, într-un seif. Pentru a dovedi faptele medicului au fost folosiţi anchetatori sub acoperire din cadrul Direcţiei Generale Anticorupţie, iar între banii găsiţi în seiful medicului au fost descoperiţi şi banii daţi de poliţiştii sub acoperire. Medicul a fost reţinut pentru 24 de ore pentru luare de mită şi trafic de influenţă. Tribunalul Timiş a decis, joi, arestarea preventivă pentru 30 de zile a medicului Eugen Poşiar. **JA-I.C.**

Iosif Finţa

Ion Tisescu

Doi bărbaţi, de 80 şi 53 de ani, daţi dispăruţi

Doi bărbaţi în vârstă de 80, respectiv 53 de ani, sunt daţi dispăruţi de la domiciliu, fiind căutaţi de Poliţie.

ARAD. Octogenarul - Iosif Finţa - a plecat de la domiciliul său din Arad în 17 octombrie şi nu a mai revenit. Bărbatul are 1,70 m. înălţime, 50 de kilograme, păr grizonat tuns scurt cu calviţie şi ochi căprui, iar la data plecării de acasă acesta purta trening galben, pulover vişiniu tricotat şi papuci negri. În 9 octombrie, Ion Tisescu, în vârstă de 53 de ani, a plecat de la domiciliul său din Sâmbăteni şi nu s-a mai întors. Bărbatul are următoarele semnalmente: 1,78 m., 60 de kilograme, păr blond, ochi albaştri, are un mers şchiopătat. La momentul dispariţiei purta pantaloni din catifea şi tricou culoare maron, geacă din piele de culoare neagră şi pantofi negri. „Persoanele care deţin informaţii ce pot conduce la depistarea bărbaţilor sunt rugate să apeleze serviciul unic de urgenţă 112 sau să se adreseze celei mai apropiate secţii de poliţie", au declarat reprezentanţii IPJ Arad. **JA-I.C.**

Procură notarială falsă pentru un copil de 15 ani

Poliţiştii de frontieră arădeni au depistat un bărbat care a încercat să iasă ilegal din ţară cu fiul său minor, folosind o procură notarială falsă.

NĂDLAC. Un bărbat în vârstă de 43 de ani, domiciliat pe raza judeţului Alba, s-a prezentat la Punctul de Trecere a Frontierei Nădlac II de pe autostradă, pe sensul de ieşire din ţară, împreună cu fiul său în vârstă de 15 ani. La controlul de frontieră, tatăl a prezentat pentru băiatul său minor o procură notarială deoarece mama băiatului nu îl însoţea. În urma verificărilor efectuate, poliţiştii de frontieră au constatat că procura notarială prezentată nu îndeplinea condiţiile uneia autentice, fiind falsă. Bărbatul a declarat poliţiştilor de frontieră că nu avea cunoştinţă despre faptul că documentul nu este unul autentic şi intenţiona să ajungă împreună cu fiul său la mama acestuia, în Germania.

„Poliţiştii de frontieră au luat măsura întreruperii călătoriei persoanelor în cauză şi au întocmit acte de urmărire penală pentru săvârşirea infracţiunilor de uz de fals şi complicitate la tentativă de trecere ilegală a frontierei de stat, urmând ca la finalizarea cercetărilor să fie dispuse măsurile legale care se impun", au precizat reprezentanţii Serviciului Teritorial al Poliţiei de Frontieră Arad. **JA-I.C.**

Descoperit la frontieră FOTO: PFR

Sport

„Aşa cum primarul Falcă a făcut multe lucruri frumoase la Arad, aşa vreau şi eu să fac o echipă mare la UTA"

Ionuţ Popa

3

partide au loc, duminică, la sala LPS Arad - din cartierul Bujac - într-una din seriile CN de baschet feminin U14. Programul jocurilor este: CSM Tg. Mureş vs. MP Sport Timişoara (ora 10.30), Timişoara vs. CSŞ Gloria Arad (13.30) şi CSŞ Gloria vs. Tg. Mureş (16.30). În prima fază, arădencele au învins Timişoara (50-47), cedând cu Salonta (44-51).

Crişul înfruntă Oradea în prima etapă din retur

ARAD. Prima etapă din returul Seriei D a ligii secunde de handbal feminin cuprinde şi duelul Crişul Chişineu Criş - CSU Oradea. Partida este programată duminică, ora 17, la sala „UAV-Mihai Botez", fiind oficiată de cuplul cărăşean Ciati/Lupu. În tur, la Oradea, fetele de pe Crişul Alb s-au impus cu scorul de 33-25 (17-10), însă în ultimele două runde orădencele au înregistrat tot atâtea succese, în timp ce arădencele au fost „pe scut". **JA-D.L.**

E rost de puncte pentru divizionarele C arădene

ARAD. Cu toate cele patru echipe din C-4 în Top 6, fotbalul arădean poate visa să dea o colegă de eşalon pentru UTA. Chiar dacă ne aflăm doar în etapa a 9-a, premizele sunt pozitive, iar această rundă poate şi trebuie să aducă puncte preţioase pentru grupările noastre.

La concurenţă, sâmbătă, de la ora 15, două divizionare C joacă pe teren propriu. La Cermei, gazdele ţintesc a doua victorie consecutivă în acest sezon, în faţa imprevizibilei Cetate Deva. După succesul de la Galda, preşedintele Petre Bulza a spus: „Îl susţinem necondiţionat pe antrenorul Radu Anca. Şi la bine şi la rău. Suntem pe locul 6 şi putem rămâne liniştit acolo sau, poate, chiar să mai urcăm puţin".

La Chişineu Criş, lumea încearcă să uite eşecul nemeritat de la Dumbrăviţa. Şi cum poate altfel, decât printr-un succes în disputa cu Industria Galda. Chiar şi fără golgeterul Modan (accidentat) şi cu Pavel, incert, băieţii pregătiţi de Adi Abrudean au suficiente argumente pentru a-şi trece în cont cele trei puncte.

Tot sâmbătă, liderul seriei, merituoasa Şoimii Lipova are parte de un examen dificil sub Furnale, în faţa unei echipe pătimaşe, cu suporteri aşijderea. Antrenorul Flavius Sabău are o singură absenţă (Calvin-suspendat), dar speră să găsească cea mai bună soluţie de înlocuire pentru faza defensivă.

În fine, prima care intră pe gazon în etapa a 9-a - vineri, ora 15 - este Naţional Sebiş, în deplasarea din Cetatea Unirii. Trupa lui Călin Cojocaru are moralul ridicat după seria de trei succese, în timp ce la Alba Iulia apele sunt tulburi, echipa adunând cinci jocuri fără victorie. Extrem de mult pentru o echipă ce şi-a anunţat intenţiile de promovare la începutul sezonului. **JA-D.S.**

Cermeienii speră să lege două victorii FOTO: JA

„Primăria salvează UTA"

Antrenorul Ionuţ Popa oferă veşti bune pentru suporterii „Bătrânei Doamne".

Utiştii au toate motivele să câştige confruntarea cu Energeticianul FOTO: JA

ARAD. Va răsări Soarele şi pe uliţa echipei UTA. Acesta este anunţul făcut, ieri, în conferinţa de presă săptămânală, de antrenorul Ionuţ Popa. Şi are legătură cu Hotărârea Guvernului nr. 804 din 19 septembrie 2018, publicată în Monitorul Oficial, care modifică Legea 350 privind finanţarea din fonduri publice a proiectelor şi programelor sportive. Cu tot cu normele financiare de aplicare, care prevăd în mod expres plata salariilor şi a primelor, după un algoritm bine pus la punct.

„Având în vedere că situaţia financiară a clubului se va normaliza în curând, jucătorii trebuie să demonstreze că au valoare. Miercuri au încasat o parte din primele de joc, săptămâna viitoare vor încasa o altă tranşă. Iar ce ne durea cel mai tare, salariile se vor rezolva şi acestea. În 19 septembrie s-a modificat şi a intrat în vigoare noua Lege 350 pe care suntem finanţaţi de la Primărie. Contractele şi primele jucătorilor se pot deconta din banii alocaţi de Primărie" - a fost cât se poate de explicit tehnicianul arădean.

Negru pe alb

Întrebat dacă Primăria va ţine cont de modificarea legislativă sau va „dribla", ca de fiecare dată, legea, Ionuţ Popa a spus: „Legea este clară, scrie negru pe alb că se pot deconta contractele de activitate sportivă şi primele. Nu este nimic interpretabil. Clubul nu cere mai mulţi bani, doar să poată plăti jucătorii din banii alocaţi. Dacă nici acum nu se vrea, înseamnă că nu se doreşte sport de performanţă în Arad şi trebuie să ne retragem cu toţii". Şi a ţinut să mai completeze: „La fel cum îl cunosc eu pe primarul Falcă, va respecta legea şi va ajuta acest brand al Aradului să renască. Cum dumnealui a făcut multe lucruri frumoase pentru Arad, aşa vreau şi eu să fac o echipă mare la UTA, care anul viitor să aibă un singur obiectiv, promovarea".

7 absenţi

În privinţa jocului cu Energeticianul, antrenorul arădean nu se va putea baza pe 7 jucători: Coulibaly - suspendat; Enescu, Manea şi Copaci, accidentaţi, iar pe Stahl, Matei şi El Hasni nu se va mai conta în acest tur de campionat. „Avem mari probleme în defensivă şi pe axul central, trebuie să regândesc sistemul de joc, dar cei care vor intra în teren trebuie să arate că merită să îmbrace tricoul echipei UTA" - a mai spus Mister. **JA-D.S.**

City-break la Milano

Graţie unui parteneriat cu firma SC Vest Transcom SRL, un spectator al jocului de sâmbătă, ora 11, de pe stadionul Motorul, va câştiga un city-break la Milano pentru două persoane. Toţi spectatorii care vor veni la stadion, abonaţi sau plătitori de bilete, vor primi un bilet de tombolă pe care îl vor completa şi depune într-o urnă, extragerea fericitului câştigător urmând să fie făcută în pauza jocului.

Trăgătorii se întâlnesc la „Pădurice"

ARAD. Poligonul „Sorin Babii", din zona „Pădurice", găzduieşte de vineri şi până duminică, prima etapă a noului sezon 2018-2019, din cadrul Campionatului Naţional de aer comprimat. Vineri, cu începere de la ora 9 şi cu finalele de la 12,30, sunt programate probele de pistol mixt, pentru toate categoriile de vârstă, sâmbătă, tot cu începere de la ora 9, au loc seriile de 40 şi 60 de focuri la pistol, cu prima finală de la ora 12,30, iar duminică se vor desfăşura probele de puşcă, anunţă site-ul CS Municipal Arad, club organizator care este reprezentat în poligon de 11 pistolari.

Vedeta delegaţiei arădene este Casian Codrean, în absenţa Dariei Haristiade, care este în drum spre casă, după participarea la Jocurile Olimpice de Tineret.

Pe final de 2018 mai urmează încă trei etape naţionale de aer comprimat, la Oradea, Iaşi şi Bucureşti. **JA-D.L.**

Primele dueluri în Divizia A2 la volei

UVVG ProVolei Arad va înfrunta, la „Generală 13" din Grădişte, pe CSU Braşov.

ARAD. Pauza competiţională a luat sfârşit şi pentru grupările din liga secundă a voleiului autohton. Cele 12 formaţii participante au fost împărţite, pe criterii geografice, în două serii: Rapid, Ştiinţa - ambele din Bucureşti -, CSM Râmnicu Sărat, Gloria Buzău, CSM Suceava şi Ştiinţa Bacău (A2 Est), Volei Club II Zalău, CSŞ 2 Baia Mare, CSU Timişoara, LAPI Dej, CSU Braşov şi UVVG ProVolei Arad. „Încercăm să ne facem treaba, să practicăm un joc spectaculos şi să atragem cât mai multă lume la sală. Dacă aceste lucruri vor fi îndeplinite sunt sigur că vor veni şi rezultatele", ne-a declarat Radu Sabău, preşedintele clubului arădean. În ceea ce priveşte lotul, echipa de pe Mureş s-a întărit cu italianul Perrone Mauro - primul stranier din istoria voleiului arădean -, Darie Toader a revenit de la Oradea, iar Sergiu Rodina s-a transferat la Timişoara.

Duelul de debut în sezonul 2018-2019 al elevilor lui Marius Moscovits va avea loc în compania formaţiei CSU Braşov, pe parchetul sălii de sport a Şc. Gim. „A. Cotruş" - Generală 13, din cartierul Grădişte, sâmbătă, de la ora 11, intrarea spectatorilor fiind liberă. În celelalte două jocuri ale rundei inaugurale din Vest: Zalău vs. Dej şi Baia Mare vs. Timişoara. **JA-D.L.**

Spectacol în sportul cu mingea la fileu FOTO: JA

Merg mai departe în Cupa României

ARAD. Zi fastă pentru echipele de juniori ale „Bătrânei Doamne" în Cupa României la fotbal, care au trecut în etapa a doua a competiţiei. Având în portarul de doar 14 ani, Mark Manea, un golkeaper inspirat, UTA Under 17 a trecut, după loviturile de departajare, de ASU Poli Timişoara. După un 1-1 şi un 2-2, în preliminariile Ligii Elitelor, a urmat o remiză albă între cele două rivale, departajarea fiind făcută după penalty-uri, scor 3-1, goluri reuşite de Jula, Cocriş şi Vulturar. Antrenorul Mircea Aslău a mizat pe următorii jucători: Manea - Irimia (min. 46, Găină), Maier, Căciulă, Turc - Vulturar, Cocriş - Cleuţă (min. 70, B. Moldovan), C. Moldovan (min. 62, Gădărici), A. Aslău (min. 58, Merca) - Jula.

Mark Manea FOTO: JA

Juniorii Under 19, cu întăriri de la grupa mai mică, a făcut pasul în turul următor după o victorie la limită, scor 1-0 (gol Miculescu din penalty), cu CSM Şcolar Reşiţa. Interesant este că, în urmă cu doar trei zile, utiştii câştigau, scor 2-0, în Valea Domanului, în faţa aceluiaşi adversar, miza fiind punctele din Liga Elitelor.

Pentru gruparea roş-albă pregătită de trio-ul de tehnicieni Bogoşel-Petcuţ-Ţamboi au jucat: Creţa - Haraseniuc (min. 46, Dardai), Sabău, Onuţan, Paşcu - Isac, Hrezdac (min. 46, Merian) - Dumitru (min. 80, Moraru), Miculescu (min. 46, Obrad), Gruiescu - Nagy (min. 46, R. Petcuţ). **JA-D.S.**

Succes lejer

În faţa propriilor suporteri, cadetele de la CS Victoria Nădlac au învins cu scorul de 3-0 echipa CSŞ Caransebeş, în runda a doua a Campionatului Naţional. Următoarea adversară a elevelor pregătite de Dorin Vărşăndan va fi CSŞ Bega Timişoara, în deplasare. FOTO: JA

JURNAL ARĂDEAN

Pique a fost lăsat să se implice în tenis FOTO: FAN

Gerard Pique îşi apără proiectul Cupei Davis

TENIS. Fotbalistul spaniol Gerard Pique, promotorul noii formule a competiției masculine de tenis pe echipe Cupa Davis, și-a susținut ieri proiectul, declarându-se încrezător în prezența starurilor acestui sport odată cu prima ediție din 2019, al cărei succes este ipotetic ținând cont de reticențele mai multor nume de rezonanță.

Rafael Nadal, Novak Djokovic, Roger Federer, Alexander Zverev, Juan Martin Del Potro sunt totuși sceptici în privința noului format al competiției, ce va fi condensat într-o săptămână în noiembrie 2019 și cu un format mai redus de meciuri, în loc de partide repartizate pe mai multe weekend-uri și disputate după sistemul cel mai bun din cinci seturi, potrivit modelului istoric al acestei competiții vechi de 118 ani. „Am vorbit cu toți acești jucători", a asigurat Pique, patronul fondului de investiții Kosmos aflat la originea reformei. Fundașul Barcelonei și-a apărat proiectul la Madrid, locul ales pentru găzduirea fazei finale a primei ediții.

Aceasta va reuni 18 națiuni în perioada 18-24 noiembrie 2019. Cele patru semifinaliste ale anului 2018 (Franța, Croația, SUA și Spania), precum și Marea Britanie și Argentina, invitate, în timp ce ultimele 12 bilete vor fi atribuite învingătoarelor din calificări, ce se vor disputa pe 1 și 2 februarie în fostul format, dar în două zile și în două seturi câștigătoare.

Pique a trebuit să răspundă criticilor, numeroase, întrucât organizarea acestui turneu la final de sezon a determinat anumiți jucători să reacționeze, confruntați deja cu un calendar infernal.

SURSA: AGERPRES

Un sârb pentru „tigroaice"

Sârbul Dragan Djukic, noul antrenor al echipei CSM Bucureşti.

HANDBAL. Sârbul Dragan Djukic a fost numit, joi, în funcția de antrenor principal al echipei de handbal feminin CSM București, în locul suedezului Magnus Johansson, potrivit site-ului oficial al clubului. Dragan Djukic, un antrenor cu o vastă experiență în handbalul european, a antrenat echipe mari, printre care se numără Pick Szeged (Ungaria), Vardar Skopje (Macedonia), Maccabi Tel Aviv (Israel), dar și naționalele Muntenegrului, Israelului, Marii Britanii, Elveției, Macedoniei sau Iordaniei.

Djukic a fost numit în funcţia de antrenor FOTO: FAN

Tehnicianul în vârstă de 56 de ani este la a doua experiență în România, după ce, în sezonul 2017-2018, a pregătit echipa masculină HC Odorhei, care s-a desființat la începutul acestui an. Având licența de Master Coach din 2014, Djukic a absolvit și un master pe linie academică la nivel de EHF și face parte din prima generație de antrenori (13 la număr) care se bucură de un astfel de titlu - „Master Academic".

„Colaborarea cu CSM București este o provocare pentru mine. Vreau să le împărtășesc fetelor din experiența mea și să le redau plăcerea de a juca handbal. Nu mă tem de presiunea rezultatelor, eu sunt primul care pune presiune pe mine. Țelul fiecărui antrenor este să câștige fiecare joc, îmi doresc să realizez lucruri importante la club, dar acum nu este timpul vorbelor, ci al faptelor", a declarat Dragan Djukic.

Staff-ul lui Djukic va fi completat cu Adrian Vasile (antrenor secund) și Mihaela Ciobanu (antrenor cu portarii). Primul meci pe banca „tigroaicelor" pentru Dragan Djukic va fi cel de sâmbătă 20 octombrie, împotriva echipei norvegiene Vipers Kristiansand, în deplasare.

Johansson a fost demis miercuri de conducerea clubului bucureștean din cauza rezultatelor slabe. Johansson semnase în iulie un contract pe o perioadă de doi ani, dar în acest debut de sezon CSM București a pierdut Supercupa României în fața formației SCM Râmnicu Vâlcea, iar în ultimele două partide a fost învinsă de formația vâlceană pe teren propriu în Liga Națională și de SG BBM Bietigheim, duminică, în deplasare, în Liga Campionilor.

SURSA: AGERPRES

Halep s-a retras de la Turneul Campioanelor

TENIS. Simona Halep nu a reușit să învingă lupta cu problemele la spate și a fost nevoită să se retragă și de la ultima competiție din acest an, Turneul Campioanelor. Deși s-a deplasat la Singapore, numărul 1 mondial, potrivit siteului oficial WTA, a decis să nu participe la turneu.

„Mereu este dificil să te retragi de la un turneu important. Cred că este pentru prima dată în viața mea când fac acest lucru. A fost o decizie grea, dar este mai bine pentru sănătatea mea", a precizat Simona Halep, potrivit wtatennis.com, care a mai adăugat: „Darren a fost 100% de acord cu retragerea mea pentru că este îngrijorat pentru spatele meu și mi-a spus că cel mai important este să pun sănătatea pe primul loc. Mereu a făcut acest lucru de când am început să lucrăm împreună. El a fost mai hotărât decât mine să renunț. Când l-am văzut că este de acord cu acest lucru, am decis și eu la fel. Spatele meu nu este bine. Nu m-am antrenat în ultimele 4 săptămâni. Nu sunt pregătită să evoluez la acest nivel. Nu este ușor să merg pe teren și să concurez în acest moment".

În locul Simonei Halep va intra Kiki Bertens, cea care miercuri, 17 octombrie, se afla în afara listei competiției de la Singapore, în urma înfrângerii suferite la Moscova, în fața jucătoarei Karolina Pliskova.

Simona Halep a luat o decizie grea FOTO: FAN

Astfel, tabloul complet al jucătoarelor calificate la Turneul Campioanelor: Angelique Kerber, Caroline Wozniacki, Naomi Osaka, Petra Kvitová, Sloane Stephens, Elina Svitolina, Karolína Pliskova și Kiki Bertens. Turneul de la Singapore va avea loc în perioada 21-28 octombrie. Indiferent de ce se va mai întâmpla în acest an în circuitul WTA, Simona Halep va încheia anul 2018 pe prima poziție.

SURSA: MEDIAFAX

Fetele din naţionala SUA forţează golul FOTO: FAN

Americancele ştiu fotbal

FOTBAL. Statele Unite ale Americii, Canada și Jamaica s-au calificat la Cupa Mondială feminină de fotbal 2019, ce va fi organizată în Franța, după ultimele meciuri din Cupa CONCACAF (America de Nord, Centrală și Caraibe).

Selecționata SUA a câștigat competiția pentru a opta oară în nouă participări, întrecând în finală Canada cu scorul de 2-0. În semifinale, SUA a învins cu 6-0 Jamaica, iar Canada a dispus de Panama cu 7-0. La rândul ei, Jamaica a intrat în posesia biletului pentru turneul final al CM 2019 după ce s-a impus în meciul pentru locul 3 în fața Panama, cu 4-2 (2-2) la loviturile de departajare.

Panamezele mai pot spera să participe la Cupa Mondială dacă vor învinge la baraj Argentina, locul 3 la Copa America 2018, câștigată în aprilie de Brazilia.

Echipa Statelor Unite, locul 5 la turneul olimpic de la Rio din 2016, este marea favorită la Cupa Mondială 2019 (7 iunie - 7 iulie 2019; Franța).

SURSA: AGERPRES

Gonzalo Higuain FOTO: FAN

Forţat să plece de la Juventus

FOTBAL. Atacantul Gonzalo Higuain, de la AC Milan, a dezvăluit că a fost tratat foarte bine de Juventus Torino, până la momentul în care s-a forțat plecarea argentinianului de la club pentru a-i face loc fotbalistului portughez Cristiano Ronaldo.

Higuain a fost împrumutat de Juve la AC Milan în august, după ce în două sezoane a marcat 55 de goluri în 105 meciuri și a contribuit la câștigarea a două eventuri. Plecarea sud-americanului a survenit la scurt timp după ca campioana Italiei l-a transferat pe Cristiano Ronaldo de la Real Madrid. Higuain a declarat pentru Gazzetta dello Sport că a presimțit ceva rău în mai, când a fost lăsat pe banca de rezerve la meciul cu AC Milan, din finala Cupei Italiei: „În acea zi, am avut senzația că s-a rupt ceva. Iar apoi au obținut semnătura lui Ronaldo. Decizia de a pleca nu a fost a mea. Am dat totul pentru Juventus, am câștigat câteva titluri și apoi a sosit Cristiano. Clubul dorea un salt calitativ și mi-au spus că nu pot rămâne și vor încerca să găsească o soluție. Cea mai bună soluție a fost Milan".

Atacantul sud-american a adăugat însă că nu are resentimente: „Am un sentiment de afecțiune, pentru că m-au tratat foarte bine. Colegii și fanii mi-au oferit o imensă afecțiune. Dar nu am cerut să plec. Practic, toată lumea spune așa, dar ei m-au trimis în altă parte". În 9 meciuri pentru Milan, Higuain a marcat 4 goluri și va juca duminică primul său derby împotriva lui Inter.

SURSA: AGERPRES

România a încheiat JO de Tineret cu 8 medalii

JO. Delegația României a încheiat Jocurile Olimpice de Tineret de la Buenos Aires cu un bilanț de 8 medalii, 2 de aur, 3 de argint, 3 de bronz.

Delegația României a coborât pe locul 27 în clasamentul pe națiuni la finalul zilei de miercuri, cu 8 medalii, 2 de aur, 3 de argint, 3 de bronz. Aurul a fost câștigat de judoka Adrian Șulcă (cat. 81 kg) și de halterofila Sabina Baltag (cat. 53 kg), argintul a fost obținut de înotătorul Daniel Martin (la 100 și 200 m spate) și la dublu rame masculin (canotorii Florin Nicolae Arteni-Fîntînariu și Alexandru Laurențiu Danciu), iar medaliile de bronz au fost adjudecate de halterofila Mihaela Valentina Cambei (cat. 48 kg), echipajul de dublu rame feminin (Tabita Maftei și Alina Maria Baleţchi) și de Andreea Dragoman (tenis de masă).

Echipa olimpică a României pentru Buenos Aires a fost compusă din 34 de sportivi.

SURSA: AGERPRES

Bolt a refuzat oferta maltezilor

FOTBAL. Fostul mare sprinter Usain Bolt a refuzat oferta clubului maltez de fotbal Valletta FC, care îi propunea un contract pe doi ani, și va rămâne în Australia în încercarea de a deveni fotbalist profesionist.

Octuplul campion olimpic, acum în vârstă de 32 de ani, a renunțat la atletism anul trecut și se antrenează din luna august cu echipa australiană Central Coast Mariners în încercarea de a obține un contract de fotbalist profesionist.

La prima sa titularizare la Mariners, vinerea trecută, într-un meci amical, Bolt a marcat două goluri, echipa câștigând cu 4-0. Usain Bolt se află încă în perioada de probe și nu a semnat contractul, deși campionatul Australiei (A-League) va debuta vineri.

Valletta FC, la care joacă mijlocașul român Bogdan Gavrilă, este campioana Maltei și se bucură de susținerea financiară a unui fond de investiții din Emiratele Arabe Unite, Sanban Group, iar marți clubul insular i-a propus un contract pe doi ani.

Fostul sprinter nu intenționează să se alăture echipei malteze, a precizat, joi, agentul jamaicanului, Ricky Simms. Faptul că Usain Bolt joacă fotbal „suscită mult interes", a afirmat Simms pentru ESPN.

„Primim în mod regulat astfel de propuneri, dar pot confirma că Usain nu dorește să dea curs acestei propuneri din Malta", a explicat agentul.

SURSA: AGERPRES

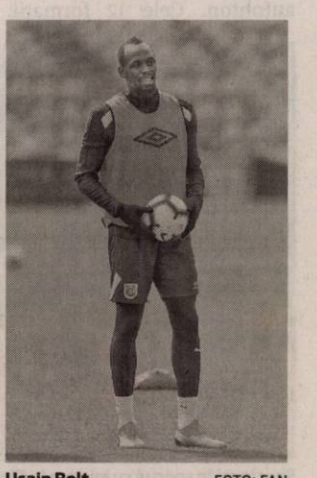

Usain Bolt FOTO: FAN

MASCHIO GASPARDO

Producătorul nr. 1 de utilaje agricole din România

*Imaginea este cu titlu de prezentare.

Cele mai bune rezultate se obțin când îi ai alături pe cei mai buni din domeniu. Împreună suntem mai puternici!

Maschio Gaspardo România

Telefon: 0257 30 70 30 / Fax: 0257 30 70 40 / maschioresurseumane@yahoo.com / www.maschio.ro / fb.com/Maschio.Gaspardo.Romania

(5534 - H 640068)

FORD SERVICE

Cele mai frumoase momente din vară nu sunt costisitoare.

Motorcraft REVIZIE Pentru autovehiculele Ford cu vârsta de peste 4 ani. LEI 349*

Ford

*Toate preturile afisate in aceasta oferta sunt preturi recomandate si contin TVA conform legislatiei in vigoare. Oferta nu include componentele tehnologice, este supusa termenilor si conditiilor afisate si este valabila in limita stocului disponibil. De asemenea, oferta se poate modifica in functie de seria de sasiu. Schimbul de ulei este inclus in preturile mentionate in limita a 5l pentru autoturisme si 7l pentru autoutilitare. Alte detalii aferente ofertei sunt disponibile in paginile de promotie detaliate pe ford.ro si in reteaua de reparatori autorizati Ford. Perioada derularii acestei campanii: 1 Iunie 2018 – 31 August 2018.

Auto Technic SRL, Calea Zimandului FN, Arad, România, 310206, Tel: 0257 216 669 www.fordautotechnic.ro

(8904)

Oftamed
Servicii oftalmologice complete

Oftalmologie | Optică | Chirurgie | Laser

Descoperă noua sală de operații pentru intervenții chirurgicale oftalmologice

Dr. Țurlea Magdalena
Dr. Țurlea Cristian

reducere 25%
pentru operații de cataractă

Arad, str. Miron Costin bl. 9 ap. 2-3

0257 253 523 www.oftamed.ro 0735 520 489

(6401115)

• **Vând cazane** țuică diferite mărimi, preț avantajos. Telefon 0751.353.742. 110959

Program mare publicitate:
B-dul Revoluției, nr. 62
luni-vineri:
9.00-16.00

Centrul Medical Neamtiu

Consultații gratuite asigurate de CAS

■ Dermatologie pediatrică ■ Dermatochirurgie
■ Tratamente pentru căderea parului
■ Tratamente pentru acnee ■ Epilare definitivă
■ Depistarea și tratarea bolilor venerologice

NOU! Panou fototerapie UVA și UVB - tratament revoluționar în psoriazis, vitiligo, dermatită atopică, sclerodermie

Vă propunem o alternativă modernă la serviciile medicale actuale, oferindu-vă calitate, profesionalism și respect față de pacienți într-un cadru plăcut.

Adresa: str. Posada nr. 50, Arad. ☎ 0745-596-312

(7787)

EATON
Powering Business Worldwide

Vino în echipa Eaton Arad!

Pentru noi, nu contează cine ești!
Ceea ce contează este VALOAREA ta dincolo de aparențe!
Facem să funcționeze ceea ce contează!*

Operator productie
Manipulant marfă

Oferim:
•Salariu de încadrare la angajare atractiv, urmat de creșteri salariale la 3 luni și respectiv un an
•Contract de muncă pe perioadă nedeterminată
•Tichete de masă în valoare de 15 RON pentru fiecare zi lucrată
•Bonusuri lunare de performanță
•Prime de Sărbători
•Prime de vacanță
•Asigurare privată de sănătate
•Asigurare privată de viață și dizabilitate
•Transport asigurat de companie

Pentru mai multe informații contactați-ne la:
0257 201 430 sau 0257 201 468
email: CIADRecruitment@eaton.com
sau completați cererea de angajare la sediul EATON (fostă Cooper Industries România) -
Zona industrială Vest Arad, strada III nr. 12

Transformă nemulțumirea în siguranță!

ARTEX SCM Arad str. Aurel Crisan nr. 17- Micalaca

ANGAJEAZĂ
Confecționeri îmbrăcăminte; Persoane cunoscătoare de meserie sau Persoane care doresc să învețe meseria de confecționer; Montatori butoni și capse; Călcători cu câștiguri în acord individual.

PRIMĂ DE TRANSPORT- PREZENȚĂ.
OFERIM: tichete de masă, premii de Paște si Crăciun, asistență medicală, lucru într-un singur schimb.
ANGAJĂRILE SE FAC PE BAZĂ DE PROBĂ DE LUCRU.
DETALII: telefon: 0357- 408275; 0357- 408276 sau la adresa din Micalaca, str. Aurel Crișan nr. 17, Arad

SC DM ITALIAN SOFA SRL

producator canapele

Angajeaza:
- confectionere la masina de cusut
- operatori calculator masina Pantograf, CNC in fabrica (masini taiat pal, burete, tesatura)
- tamplari, tapiteri
- muncitori necalificati
- functionar administrativ –inregistrat facturi
- desenator tehnic 2D

Oferim :
-contract de munca pe perioada nedeterminata,
-salarii atractive,
-bonuri de masa,
-transport gratuit,
-analize la angajare gratuite.

(6956)

Informații la sediul firmei din Arad, Str. a-III-a, Zona Industriala Vest, Nr. 3, tel . 0257/216610 intre orele 9-14 de luni pana vineri

SC ERGAD TECHNOLOGY SRL
Arad, str. Pădurii nr. 24

firmă cu capital integral Italian care activează în domeniul industriei electronice
angajează:

MONTATORI SUBANSAMBLE ȘI OPERATORI ASAMBLARE PARTE MECANICĂ

Femei și bărbați pentru montarea componentelor electronice.
Se oferă:
- Salariu de încadrare 2600 ron din prima lună
- bonus după 3 luni de la data angajării
- decontare transport + asigurăm transport pe ruta Arad-Zădăreni și Arad-Iratoș, Dorobanți, Curtici, Macea cu microbuz
- tichete de masă din prima zi
- prime de vacanță
- analize gratuite pentru angajare
- ore suplimentare plătite dublu
- program de lucru 1 schimb

TEHNICIENI ELECTRONIȘTI.

Pentru control și reparare plăci electronice cu tehnologia SMD și montarea componentelor în SMD
Cerințe:
- Experiență
- cunoașterea limbi italiene constituie un avantaj
- cunoașterea și capacitatea de a citi schemele electronice;
- capacitatea de a suda componentele SMD;
- disponibilitate pentru deplasări în Italia.
- se vor specifica în curriculum vitae experiențele de muncă în domeniul electronicii
- salariu de încadrare 2750 ron din prima lună
- bonus după 3 luni de la data angajării

Trimiteți CV la adresa: otilia.dimeny@ergad.eu sau prin fax 0257-306.194; tel. 0257-206.247. (9211 - H 89191)

S.C. REAL S.A. 2003 ARAD
angajează
ȘEF PUNCT DE LUCRU
☎ 0745.682.755. (9575 - H 122901)

Depunere CV: sediu Arad, str. Ghiba Birta, Bl. M1- M2, parter.

Firma de securitate angajează:
AGENȚI DE SECURITATE
ȘEF DE TURĂ
AGENȚI DE INTERVENȚIE
program de lucru 12/24,12/48.
Informații la ☎ 0257 287 792, sau pe strada NELU ARISTIDE DRAGOMIR NR. 28. (9478)

DECESE

A încetat să mai bată inima mare a celei care a fost

TODOCA RODICA NELI,

la vârsta de 60 de ani.

Dumnezeu să o odihnească în pace!

Înmormântarea are loc astăzi, 19 octombrie, ora 14:00 la cimitirul Eternitatea (UTA). Slujba religioasă va fi oficiată la ora 13:00, la Casa Funerară Kuki de pe strada Cocorilor.

Îndoliaţi, soţul Simion şi fiica Anemona

Ne luăm rămas bun de la cel care ne-a fost frate, unchi şi cumnat

BAIER TEODOR TRAIAN MIHAI,

în vârstă de 65 de ani

Înmormântarea va avea loc vineri, 19 octombrie, ora 14.00, la cimitirul din comuna Felnac.

Vei rămâne mereu în inimile noastre. Dumnezeu să te odihnească în pace!

Surorile Draghina cu familia Ahalani şi Aurica cu familia Andrei

---

Chipul tău blând a rămas în inima noastră. Te-ai retras liniştit aşa cum ai trăit în lumea celor drepţi şi buni. O rugăciune, o floare, o lacrimă şi o lumânare pe tristul tău mormânt

AUREL FILIP

- soţ, tată, socru şi bunic. Înmormântarea va avea loc astăzi, 19 octombrie 2018, ora 14:00, de la Capela Kuki din Grădişte.

Familia îndoliată

CONDOLEANŢE

Suntem alături de fostul nostru coleg Simion Todoca în aceste triste momente pricinuite de despărţirea fulgerătoare,

la doar 60 de ani, de iubita sa soţie,

RODICA NELI TODOCA.

Gânduri de mângâiere, cele mai sincere condoleanţe şi întreaga noastră compasiune pentru pierderea suferită!

Colegii de la Jurnal arădean şi Aradon

Aducem un ultim omagiu celui care a fost

dr. chirurg maxilo-facial

AVRAM RADU,

cel care m-a învăţat, îndrumat şi sprijinit în cariera mea de medic stomatolog.

Dr. Stoica Laurenţiu cu familia din Caporal Alexa

Publicitate mică 0257-210.775

SERVICII FUNERARE

NOSFERATUM

SERVICII FUNERARE COMPLETE

Arad, str. Ghiba Birta nr. 26 - Tel.: 0752 10 11 12; 0357 80 48 38

NON STOP e-mail: nosferatumarad@yahoo.com www.nosferatum.ro

TRANSPORT GRATUIT ÎN MUNICIPIUL ARAD ŞI ORAŞUL PECICA

* Sicrie la preţ de producător;* Înmormântări GRATUITE – doar pe baza cuponului de pensie; * Consultanţă şi medic constatator; * Rezolvăm actele la spital, primărie, casă de pensii, C.A.R.P.; * PRELUĂM DECEDAŢII DE LA MORGĂ; * Igienizare, cosmetizare, îmbălsămare, incinerarii, REPATRIERI, CAPAC FRIGORIFIC; * CAPELA CIMITIR ETERNITATEA (UTA)! * Borduri, monumente funerare, mozaic, marmura, granit.

COMEMORĂRI

Dragă mamă, soacră şi bunică,

MARIA GUBAVU

sunt 6 săptămâni de când ai plecat dintre noi, durere-n suflete ai lăsat şi un gol imens necruţător. Aprindem o lumânare şi aşezăm un buchet de amintiri dragi, gânduri de recunoştinţă şi lacrimi pe mormântul tău. Parastasul va avea loc sâmbătă, 20 octombrie 2018, ora 11:00, la Biserica Ortodoxă Aradul-Nou.

Familia îndurerată

Cu tristeţe în suflet anunţăm că au trecut 40 de zile de când a plecat la cele veşnice,

MOCA PETRU

din Pilu.

Slujba de pomenire va avea loc la Biserica din Micălaca Nouă, sâmbătă, 20 octombrie 2018, orele 12,30.

Nu te voi uita niciodată, soţia Viorica Moca

Azi se împlinesc 6 săptămâni de la trecerea în veşnicie a celei care a fost

LIVIA CHIRILĂ.

Parastasul va avea loc la Catedrala Veche sâmbătă, ora 14,30.

Cu adâncă recunoştinţă, Mircea şi Ligi

Cu durere şi tristeţe în suflet amintim trecerea a 7 ani de la plecarea în eternitate a scumpei noastre mătuşi,

TIPEI TATIANA

(născută DIMITRIEV).

Comemorarea sâmbătă, 20 octombrie 2018, ora 13:00, la Catedrala Ortodoxă Veche.

Familia îndurerată

Tristă şi neuitată rămâne ziua de 20 octombrie când în urmă cu un an m-a părăsit fulgerător scumpul nostru soţ, tată, socru şi bunic,

FOLTEAN IOSIF.

Paşii mă poartă mereu la mormântul tău, tristă căutând sprijinul şi mângâierea de altădată, dar a rămas doar amintirea unui suflet blând şi iubitor care va dăinui veşnic în inimile noastre. Dumnezeu să te odihnească în pace!

Soţia Maria

„Cei dragi nu ne părăsesc nici când se sting... ei rămân mereu în sufletele noastre!"

Se împlinesc şase săptămâni de când a plecat de lângă noi cea care a fost iubita noastră soţie, mamă, bunică, mamă soacră,

IANCU MARIA.

O lacrimă, o floare, o clipă de aducere aminte pe mormântul ei. Slujba de pomenire va avea loc sâmbătă, 20 octombrie 2018, ora 10:30 la Catedrala Ortodoxă Veche din Arad. Dormi în pace suflet blând! Dumnezeu să te odihnească în pace!

Familia îndoliată

Cu aceeaşi durere nemărginită şi dor nesfârşit, deplângem trecerea în eternitate, în urmă cu 6 luni, a celui ce a fost dragul nostru soţ, ginere, frate,

LUNGU LUCIAN.

Dumnezeu să te odihnească în pace dragul nostru şi să vegheze asupra ta! Te vom iubi mereu! Parastasul şi slujba de pomenire vor avea loc sâmbătă, 20 octombrie 2018, ora 11:00, la Catedrala Ortodoxă Veche - Arad.

Soţia Viorica şi fratele Dorin cu familia

Timpul trece, durerea rămâne. Au trecut 9 ani de la plecarea în veşnicie a dragului nostru soţ, tată, socru şi bunic,

CUREA OCTAVIAN.

Cu tristeţe şi dor aducem un pios omagiu de dragoste şi neuitare. Dumnezeu să-l odihnească în pace!

Familia

Multe lacrimi, o lumânare aprinsă şi o rugăciune pentru părinţii noştri:

IUSTINA

şi

IOAN BECHEANU,

de la a căror trecerea în lumea celor drepţi se împlinesc 7 şi respectiv 18 ani. Parastasul de pomenire va avea loc sâmbătă, 20 octombrie 2018, ora 12:00, la Catedrala Ortodoxă Veche.

Familia

Învăluit în discretul parfum al crizantemelor „nestinsul dor" ce arde cu dragoste în candela neuitării întregit de repetatul decor melancolic al toamnei, însoţeşte azi, florile recunoştinţei depuse pe mormântul regretatului nostru

GHEORGHE MARINCHESCU,

spre care de 20 de ani neîncetat, paşii ne poartă cu inima la fel de îndurerată şi sufleteşte la fel de neconsolaţi!

Familia

Cu durere în suflete anunţăm că în data de 30 octombrie se împlineşte un an de la plecarea în veşnicie a dragei noastre soţie, mamă, soră, soacră, cumnată, bunică şi străbunică,

IULIANA URCAN.

Slujba de comemorare va avea loc sâmbătă, 20 octombrie 2018, ora 10:00, la Catedrala Ortodoxă Nouă – Podgoria. Dumnezeu s-o odihnească!

Familia

Au trecut 6 luni de când tatăl şi socrul nostru,

BELEAN GHEORGHE

a trecut la cele veşnice. Parastasul va avea loc sâmbătă, 20 octombrie 2018, ora 10:00, la Catedrala Ortodoxă Nouă – Podgoria.

Fiica Carmen Strapec cu soţul Ghiţă

Anunţurile de deces se publică GRATUIT!

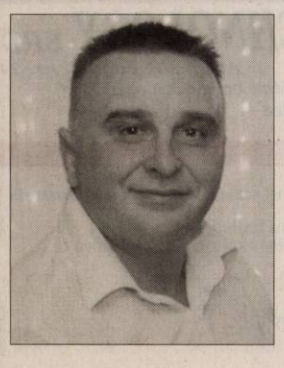

Acum doi ani, o zi ce n-am s-o uit nicicând./ Te-ai stins cu ochii lăcrimaţi,/ Nu voi uita privirea ta nicicând./ Ai plecat precum o stea din viaţa noastră,/ De-acum cea mai frumoasă stea ne va veghea de sus,

VĂLEAN FLORIN.

Bunul Dumnezeu să-ţi odihnească sufletul tău bun şi vesel! Parastasul are loc duminică, 21 octombrie 2018, ora 11,45, la Biserica Ortodoxă Micălaca (Calea Radnei nr. 124). Rugăm pe toţi cei ce l-au cunoscut să fie alături de noi.

Te vom iubi pentru tot restul vieţii, scumpii tăi: soţia Lorena, împreună cu fiii Mihai şi Radu

---

Dragă

GICĂ,

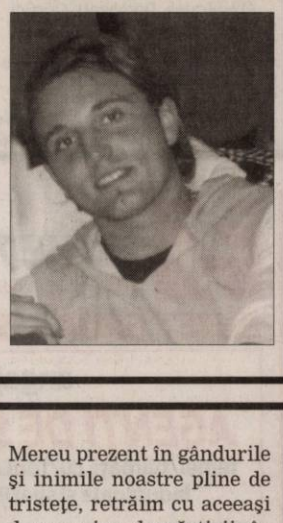

din tot sufletul am fi vrut să-ţi spunem azi, „La mulţi ani!", din păcate putem spune doar: „Dumnezeu să te odihnească în pace!" Ne lipseşti enorm. Dormi în lumină şi pace!

Veşnic îndurerate mama Emilia şi sora Ramona

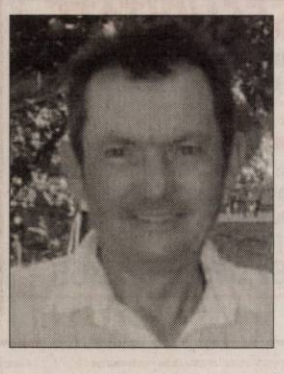

Mereu prezent în gândurile şi inimile noastre pline de tristeţe, retrăim cu aceeaşi durere ziua despărţirii, în urmă cu 7 ani, de cel care ne-a fost iubit şi nepreţuit soţ şi tată,

PANIN GHEORGHE.

Ai trecut prin viţiile noastre ca o boare uşoară de vară care ne-a mângâiat sufletele şi ne-a adus bucurii şi fericire. Să te iubim ne-a fost uşor, să te uităm este imposibil. Vom păstra mereu vie amintirea ta.

Dormi în pace suflet blând!

Serviciul religios comemorativ va fi oficiat duminică, 21 octombrie a.c., ora 12, la Biserica Ortodoxă Bujac.

Nemângâiate, soţia Maria şi fiicele Mariana şi Simona

---

21 octombrie este ziua de care ne amintim cu durere, când iubitul nostru,

PAUL CRĂCIUN (BEBE)

s-a ridicat la ceruri. Au trecut 5 ani de tristeţe, 5 ani în care nu a trecut o zi fără să ne gândim la el. Dumnezeu să-l aibă în pază!

Mama Mariana, Adina, Paula, Vasile şi Radu

Au trecut 8 ani de când bunul nostru soţ, fiu şi tată,

PEPA FLORIN

a trecut la cele veşnice. Amintirea ta va rămâne veşnic în inimile noastre.

Familia îndurerată

A trecut un an de la decesul celui care a fost

ing.

DAŞCĂU ISAIU.

Somn liniştit prietene!

Fam. Jarco şi amicii

Duminică, 21 octombrie 2018, ora 13:30 are loc la Catedrala Veche parastasul celei care a fost

DRĂGHICI MIŢA,

la 1 an de la trecerea în nefiinţă.

Familiile îndoliate: Cordovan şi Komlodi

GARSONIERE

• **A A** Achiziţionez garsonieră, apartament 1 cameră, cash, ☎0746.055.126, ☎0755.483.216. 97124

• **Cumpăr cu** plata pe loc apartament 2-3 camere, 0721.670.839. 118380

• **Cumpăr cu** banii jos garsonieră, apartament 1 cameră, 0742.781.651.

AP.2 CAMERE-ARAD

• **A A** Achiziţionez apartament 2,3,4 camere, cash, ☎0746.055.126, ☎0755.483.216. 97130

• **Cumpăr cu** plata pe loc, apartament 2-3 camere, 0721.670.839. 118378

• **Vând apartament** 50 mp (central), etaj 3, două camere, decomandat, 40.000 Euro, negociabil, ☎0357- 428480, 0740.061.407 112253

AP.3 CAMERE-ARAD

• **Vând apartament** 3 camere la cheie, zona Polivalentă, bl 30, etaj intermediar, geam termopan, uşă metalică, parchet natural, cablu TV- internet, internet WIFI, televizor, pret: 64.000 euro negociabil. Tel: 0746.611.113. 118384

• **Vând apartament** 3 camere, centru (str. Horia), etaj 1, ☎0743.308.024. 121079

APARTAMENT LA CASĂ

• **Vând apartament+** curte 520 mp total, 2 camere, baie, bucătărie, zona Alfa, apă, canal, curent, 65.000 Euro, negociabil, ☎0742.869.365. 120401

• **Vând ultracentral,** în imobil cu 1 etaj, apartament 6 camere, diverse dependinţe, parter înalt, spaţiu lucru 100 mp la demisol, 2 garaje autorizate în curte, teren liber 288 mp, vad excelent, ☎0723.367.686. 63709

CASE-ARAD

• **Casă Grădişte,** 8 camere, 3 băi, garaj, zonă bună, ☎0722.257.409. 121497

• **Vând casă** cu teren zona UTA. Informaţii: 0757.881.760. 115294

SPAŢII COM-ARAD

• **Vând spaţiu** comercial 4.618 mp curte şi 1.200 mp hale, birouri şi ateliere, acces tir, aproape de autostradă, 0745.993.788. 103120

TERENURI LOCAL

• **Vând teren** arabil în Sânicolaul Mic, 3.950 mp. Tel. 0753.371.369. 120039

IMOBILE CHIRII

• **Închiriez apartament** 2 camere, Micălaca, zona Miorița, recent renovat, geamuri termopan, inclusiv balcon, zonă liniştită. Preţ 200 Euro, ☎0773.379.834. 106087

• **Închiriez apartament** 1 cameră 50 mp, mobilat, utilat, lângă facultate, zona Confecţii. Telefon 0757.610.273. 124025

• **Dau în** chirie casă cu etaj (265 mp utili), zonă centrală (Podgoria). Ideal sediu firmă. Tel: 0722.293738. 94082

SPAŢII COM-ARAD

• **Închiriez spaţiu** comercial 4.618 mp curte şi 1.200 mp hale, birouri şi ateliere, acces tir, aproape de autostradă. Tel. ☎0745.993.788. 103121

OFERTE LOCURI DE MUNCĂ

• **Alimentară non- stop** angajează paznic/ lucrător comercial, ture de noapte, ☎0744.439.666.

• **Angajăm şofer** distribuitor cat. B, 2.100+ tichete, ☎0753.409.647.

• **Angajăm şoferi** transport marfă internaţional 20T, mecanic întreţinere parc auto, 0722.239.479.

• **Angajez şoferi** profesionişti cat. CE atestat transport intern, internaţional, ☎0786.528.963.

• **Angajez mecanic** auto pentru camioane. Tel. 0732.595.025.

• **Angajez muncitori** calificaţi, necalificaţi, mecanici utilaje în construcţii, ☎0744.511.701, 0745.389.770.

• **Angajez persoană** pentru evidenţă primară şi vânzări, cu experienţă, ☎0722.274.870.

• **Cămin vârstnici** angajează îngrijitoare. Program 12/24. Tel. 0770.554.915.

• **Depozit de** logistică angajează muncitori necalificaţi şi manipulanţi, ☎0733.103.684.

• **Depozit de** logistică angajează stivuitorist. Tel. 0732.500.058.

• **Firmă curăţenie** angajează femei şi bărbaţi. Salar atractiv+ bonuri, 0743.738.979 121494

PRESTĂRI SERVICII

• **Executăm prestări** servicii de selectat şi tratat seminţe cu autorizaţie fitosanitară. Telefon 0741.082.278. 74154

• **Executăm: zidărie,** tencuieli, zugrăveli, izolaţii acoperişuri, termoizolaţii, consolidări, subzidiri, ☎0740.696.157. 112250

CONSTRUCŢII

• **AAduc balast,** nisip, sort, pământ, ridic moloz, lemne, mraniţă, ☎0747.206.371. 106072

• **Aduc la** domiciliul clinetului nisip, balast, sort, grilură. Telefon 0745.237.099. 117039

• **Transport nisip,** balast, sort, grilură, gunoi grajd, duc moloz, 0758.708.622. 124007

ELECTRONIC PLUS

• **Vând frigider,** congelator, maşină spălat automată, ladă vitrină, combină, ☎0257-210613. 120389

MOBIDOM

• **Vând convenabil** canapea extensibilă şi două fotolii. Tel. 0257- 242813. 121425

ANIMALE,PĂSĂRI

• **Vând puicuţe** Brahm şi Sussex. Telefon 0722.417.438. 124026

• **Vând 3** porci la 70- 80 kg/bucată. Tel. 0744.855.910. 121095

PIERDERI

• **Pierdut atestat** pregătire profesională conducător auto eliberat de ARR Arad pe numele Matei Ioan. Îl declar nul. 123778

LOCURI DE VECI

• **Vând două** locuri de veci în Cimitirul Eternitatea (UTA), ☎0770.714.486. 120426

ÎMPRUMUTURI FINANCIARE

• **Societate financiară** acordă credite nevoi personale pensionarilor şi angajaţilor, 0729.660.774.

DIVERSE

• **Cumpăr diverse** obiecte vechi: mobilier, tablouri, ceasuri, vederi, insigne, cărţi, etc., ☎0726.078.999. 120374

• **Cumpăr nichel,** argint, cositor, cupru, alamă, aluminiu, baterii, fier, pene, caroserii, 0748.912.117, 0741.134.368. 116619

• **Cumpăr pene vechi şi noi, fier vechi, caroserii auto, calorifere, preţ bun, deplasare la domiciliu, 0743.544.531.** 116602

• **Vând canapea** extensibilă, masă 12 persoane, frigider, balon sticlă 50 litri, geamantan, plapumă 2 persoane, ☎0357-422483. 121420

• **Vând cazane** ţuică diferite mărimi, preţ avantajos. Telefon 0757.620.644. 106885

• **Vând centrală** termică pe lemne 2,5 kw, calorifere, mobilă dormitor, maşină de spălat, antene parabolice, 0741.510.079. 120396

• **Vând două** butelii de aragaz. Telefon 0746.486.564. 117033

• **Vând două** damigene din sticlă de 50 litri, 0770.885.979. 120731

• **Vând mobilă,** covoare, electrocasnice, utilaje, diverse. Lichidez gospodărie. Tel. 0744.623.459. 112252

• **Vând uşi** exterior englezeşti antifonate, antiefracţie cu vitralii, geamuri noi securit, electrocasnice noi şi second hand, anvelope. Repar electrocasnice. Lipova 0744.796.542. 110996

• **Vând 7** calorifere fontă şi tablă, stare bună. Tel. 0722.274.870. 121482

Program mica publicitate:

B-dul Revoluţiei, nr. 81

luni-joi: 8.00-17.00, vineri: 8.00-16.00 duminică: 9.00-13.00.

Ministerul Finanţelor Publice. Agenţia Naţională de Administrare Fiscală. Direcţia Generală Regională a Finanţelor Publice - Timişoara. Administraţia Judeţeană a Finanţelor Publice Arad. Serviciul Colectare şi Executare Silită Persoane Juridice. Dosar de executare nr. 8889. Nr. ARG-DEJ-73142/11.10.2018. Anunţ privind vânzarea pentru bunuri imobile/ Ansamblu de bunuri imobile/ mobile. În temeiul prevederilor art. 250, alin. (2) din Legea nr. 207/2015 privind Codul de Procedură Fiscală, cu modificările şi completările ulterioare, vă facem cunoscut că, în ziua de 08, luna Noiembrie, ora 15.00, anul 2018, în localitatea Arad, str. B-dul. Revoluţiei, nr. 77, et. 2, cam. 35, se vor vinde la licitaţie, următoarele bunuri imobile/ mobile, licitaţia a-IV-a: - Construcţie cu destinaţie Spaţiu Comercial, teren în proprietatea Primăriei Municipiului Arad, situată în loc. Arad, str. Nicola Alexici, nr. 9, jud. Arad, în suprafaţă de 149 mp, conform CF 312587 Arad, cad: C1, nr. 1695/b/1, preţ de evaluare/ de pornire al licitaţiei 79.473 lei (exclusiv TVA *), grevate de următoarele drepturi reale şi privilegii, după caz: Creditori: ANAF - DGRFP Timişoara, Administraţia Judeţeana a Finanţelor Publice Arad. Sarcini: Ipotecă legală. - Maşină Combinată universală Bernardo CWM 250 TOP, circular cu masă de 450 x 1000 mm, freză orizontală şi debitare cu lăţimea de 250 mm şi grosimea de 250 x 200 mm, din anul 2015, monofazică, preţ de evaluare/ de pornire al licitaţiei 4.890 lei (exclusiv TVA), grevate de următoarele drepturi reale şi privilegii, după caz: Creditori: ANAF - DGRFP Timişoara, Administraţia Judeţeana a Finanţelor Publice Arad. Sarcini: Drept de gaj. *) În conformitate cu prevederile Titlului VII din Legea nr. 227/2015 privind Codul Fiscal, cu modificările şi completările ulterioare, operaţiunea este taxabilă, cota de TVA 19%. Invităm pe cei care pretind vreun drept asupra acestor bunuri să înştiinţeze despre aceasta organul de executare, înainte de data stabilită pentru vânzare. Cei interesaţi în cumpărarea bunurilor sunt invitaţi să se prezinte la termenul de vânzare, la locul fixat în acest scop şi până la acel termen să prezinte oferte de cumpărare. Pentru participarea la licitaţie ofertanţii depun, cu cel puţin o zi înainte de data licitaţiei, următoarele documente: a) oferta de cumpărare; b) dovada plăţii taxei de participare sau a constituirii garanţiei sub forma scrisorii de garanţie, reprezentând 10% din preţul de pornire a licitaţiei. Plata taxei se va efectua în contul IBAN RO94TREZ0215067XXX022241, beneficiar Direcţia Generală Regională a Finanţelor Publice Timişoara - Administraţia Judeţeană a Finanţelor Publice Arad, cod de identificare fiscală 3519933, deschis la Trezoreria Operativă Municipiul Arad; c) împuternicirea persoanei care îl reprezintă pe ofertant; d) pentru persoanele juridice române, copie de pe certificatul unic de înregistrare eliberat de Oficiul Registrului Comerţului; e) pentru persoanele juridice străine, actul de înmatriculare tradus în limba română; f) pentru persoanele fizice române, copie de pe actul de identitate; g) pentru persoanele fizice străine, copie de pe actul de identitate/ paşaport; h) declaraţia pe proprie răspundere a ofertantului prin care certifică faptul că nu este persoană interpusă cu debitorul. Cumpărătorului îi revine obligaţia de a respecta prevederile legale speciale, cum ar fi obligaţiile de mediu, obligaţiile de conservare a patrimoniului naţional sau altele asemenea, respectiv: -. Alte informaţii de interes pentru cumpărător, după caz: -. Pentru informaţii suplimentare, vă puteţi adresa la sediul nostru sau la numărul de telefon 0257.202739. (9574 - H 122920)

Ministerul Finanţelor Publice. Agenţia Naţională de Administrare Fiscală. Direcţia Generală Regională a Finanţelor Publice - Timişoara. Administraţia Judeţeană a Finanţelor Publice Arad. Serviciul Colectare şi Executare Silită Persoane Juridice. Dosar de executare nr. 49514. Nr. ARG_DEJ 72928/09.10.2018. Anunţ privind vânzarea bunurilor mobile. În temeiul prevederilor art. 250, alin. (2) din Legea nr. 207/2015 privind Codul de Procedură Fiscală, cu modificările şi completările ulterioare, vă facem cunoscut că, în ziua de 01, luna Noiembrie, anul 2018, ora 15:00, în localitatea Arad, str. B-dul. Revoluţiei, nr. 77, camera 35, jud. Arad, se vor vinde la licitaţie următoarele bunuri mobile, a treia licitaţie: Denumirea bunului mobil. Descriere sumară, Drepturile reale şi privilegiile care grevează bunurile, dacă este cazul, Preţul de evaluare sau de pornire al licitaţiei, exclusiv TVA, Cota TVA/ neimpozabil/ scutit *): 1. Autoutilitară Camion Renault Midlum, an fabricaţie 2000, serie şasiu VF643ACA000000489, culoare alb, combustibil motorină, nr. înmatr. AR-20-FER, 1. Gaj în favoarea AJFP Arad; 2. Sechestru asigurator dispus ordonanţă PLTB Arad conform Proces Verbal din 15.05.2018 IPJ Arad, 9572 lei, 19%; 2. Autoturism Mercedes Benz 639 ZK3HK VITO 115 CDI, an fabricaţie 2004, serie şasiu WDF63970313072377, combustibil motorină, culoare gri, nr. înm. AR-13-JHE, 1. Gaj în favoarea AJFP Arad; 2. Sechestru asigurator dispus ordonanţă PLTB Arad conform Proces Verbal din 15.05.2018 IPJ Arad, 9809 lei, 19%. *) Regimul şi cotele de taxă pe valoarea adăugată aplicabil/ aplicabile pentru vânzarea bunurilor mobile sunt cele prevăzute de Titlul VII din Legea nr. 227/2015 privind Codul Fiscal, cu modificările şi completările ulterioare. Invităm pe cei care pretind vreun drept asupra acestor bunuri să înştiinţeze despre aceasta organul de executare, înainte de data stabilită pentru vânzare. Cei interesaţi în cumpărarea bunurilor sunt invitaţi să se prezinte la termenul de vânzare, la locul fixat în acest scop şi până la acel termen să prezinte oferte de cumpărare. Pentru participarea la licitaţie ofertanţii depun, cu cel puţin o zi înainte de data licitaţiei, următoarele documente: a) oferta de cumpărare; b) dovada plăţii taxei de participare sau a constituirii garanţiei sub forma scrisorii de garanţie, reprezentând 10% din preţul de pornire a licitaţiei. Plata taxei se va efectua în contul IBAN RO94TREZ0215067XXX022241, beneficiar Direcţia Generală Regională a Finanţelor Publice Timişoara - Administraţia Judeţeană a Finanţelor Publice Arad, cod de identificare fiscală 3519933, deschis la Trezoreria Operativă Municipiul Arad; c) împuternicirea persoanei care îl reprezintă pe ofertant; d) pentru persoanele juridice române, copie de pe certificatul unic de înregistrare eliberat de Oficiul Registrului Comerţului; e) pentru persoanele juridice străine, actul de înmatriculare tradus în limba română; f) pentru persoanele fizice române, copie de pe actul de identitate; g) pentru persoanele fizice străine, copie de pe actul de identitate/ paşaport; h) declaraţia pe proprie răspundere a ofertantului prin care certifică faptul că nu este persoană interpusă cu debitorul. Cumpărătorului îi revine obligaţia de a respecta prevederile legale speciale, cum ar fi obligaţiile de mediu, obligaţiile de conservare a patrimoniului naţional sau altele asemenea, respectiv: -. Alte informaţii de interes pentru cumpărător, după caz: -. Pentru informaţii suplimentare, vă puteţi adresa la sediul nostru sau la numărul de telefon 0257.202731. (9572 - H 122920)

Ministerul Finanţelor Publice. Agenţia Naţională de Administrare Fiscală. Direcţia Generală Regională a Finanţelor Publice - Timişoara. Administraţia Judeţeană a Finanţelor Publice Arad. Serviciul Fiscal Orăşenesc Chişineu - Criş. Nr. 22266/ 22272 din 11.10.2018. Anunţ privind vânzarea bunurilor mobile. În temeiul prevederilor art. 250, alin. (2) din Legea nr. 207/2015 privind Codul de Procedură Fiscală, cu modificările şi completările ulterioare, vă facem cunoscut că, în ziua de 02, luna Noiembrie, anul 2018, ora 10.00, în localitatea Chişineu Criş, str. Gării, nr. 1/A, jud. Arad, se vor vinde la licitaţie următoarele bunuri mobile şi imobile, licitaţia a II-a: - Teren extravilan arabil în suprafaţă de 5193 mp, situat în jud. Arad, com. Sintea Mare, sat Ţipar, preţ de pornire licitatie 90.11,00 lei (exclusiv TVA *), înscris în C.F. nr. 303280 (C.F. vechi 4136) a loc. Ţipar, nr. cadastral CAD 1524, Nr. Top 221.1151/1/28. Creditori: ANAF - DGRFP Timişoara, AJFP Arad, S.F.O. Chişineu Criş. Sarcini: Proces verbal de sechestru nr. 11218/24.05.2018. *) În conformitate cu prevederile Titlului VII din Legea nr. 227/2015 privind Codul Fiscal, cu modificările şi completările ulterioare, operaţiunea este scutită T.V.A. Denumirea bunului mobil. Descriere sumară, Drepturile reale şi privilegiile care grevează bunurile, dacă este cazul, Preţul de pornire licitatie exclusiv TVA, Cota TVA: 1. Încărcător telescopic Dieci Agro Star 37,7, tip MBC, cu 5491 ore de funcţionare Nu sunt, 71.948,00 lei, 19%; 2. Cărucior scule Green Line Bruder Mannesman Werzeuge Germany cu 7 sertare, Nu sunt, 698,00 lei, 19%; 3. Scarificator tip Maschio Gspardo cu 2 cilindri, Nu sunt, 18.863,00 lei, 19%; 4. Autoutilitară Volkswagen, tip Caddy, caroseria BB furgon serie şasiu WV1ZZZ9KZYR502175, din 2000, cu 134000 km. la bord, combustibil motorină, cilindree 1890 cmc, putere, 47 kw, nr. circulaţie AR 13 RLM, Nu sunt, 4.193,00 lei, 19%; 5. Autoutilitară DAF, tip 75.240ATI, caroseria BC autotractor, serie şasiu XLRTE75RCOE402746, din 1993, cu 327000 km la bord, combustibil motorină, cilindree 8661 cmc, putere 180 kw, nr. circulaţie AR 13 ETH, Nu sunt, 20.955,00 lei, 19%; 6. Autoturism Land Rover tip Range Rover, caroseria AC break, serie şasiu SALLPAMW4YA433516, din 2000, motor defect, cutie de viteze automată, combustibil motorină, cilindree 2497 cmc, putere 100 kw, nr. circulaţie AR 13 GFZ, Nu sunt, 12.570,00 lei, 19%; 7. Autoutilitară Volkswagen, tip Caddy, caroseria BB furgon, serie şasiu WV1ZZZ9KZ2R506950, din 2002, cu 217000 km la bord, combustibil motorină, cilindree 1896 cmc, putere 47 kw, nr. circulaţie AR 13 RLN, Nu sunt, 4.890,00 lei, 19%; 8. Autoutilitară Mitsubishi, tip Pajero, caroseria BB furgon, serie şasiu JMBONV240MJ317197, din 1991, cu 237000 km. la bord, combustibil motorină, cilindree 2477 cmc, putere 73 kw, nr. circulaţie AR 13 RSD, Nu sunt, 7.680,00 lei, 19%. *) Regimul şi cotele de taxă pe valoarea adăugată aplicabil/ aplicabile pentru vânzarea bunurilor mobile sunt cele prevăzute de Titlul VII din Legea nr. 227/2015 privind Codul Fiscal, cu modificările şi completările ulterioare. Invităm pe cei care pretind vreun drept asupra acestor bunuri să înştiinţeze despre aceasta organul de executare, înainte de data stabilită pentru vânzare. Cei interesaţi în cumpărarea bunurilor sunt invitaţi să se prezinte la termenul de vânzare, la locul fixat în acest scop şi până la acel termen să prezinte oferte de cumpărare. Pentru participarea la licitaţie ofertanţii depun, cu cel puţin o zi înainte de data licitaţiei, următoarele documente: a) oferta de cumpărare; b) dovada plăţii taxei de participare sau a constituirii garanţiei sub forma scrisorii de garanţie, reprezentând 10% din preţul de pornire a licitaţiei. Plata taxei se va efectua în contul IBAN RO94TREZ0225067XXX000936, beneficiar Direcţia Generală Regională a Finanţelor Publice Timişoara, Administraţia Judeţeană a Finanţelor Publice Arad, cod de identificare fiscală 3519933, deschis la Trezoreria Arad; c) împuternicirea persoanei care îl reprezintă pe ofertant; d) pentru persoanele juridice române, copie de pe certificatul unic de înregistrare eliberat de Oficiul Registrului Comerţului; e) pentru persoanele juridice străine, actul de înmatriculare tradus în limba română; f) pentru persoanele fizice române, copie de pe actul de identitate; g) pentru persoanele fizice străine, copie de pe actul de identitate/ paşaport; h) declaraţia pe proprie răspundere a ofertantului prin care certifică faptul că nu este persoană interpusă cu debitorul. Cumpărătorului îi revine obligaţia de a respecta prevederile legale speciale, cum ar fi obligaţiile de mediu, obligaţiile de conservare a patrimoniului naţional sau altele asemenea, respectiv: ... Alte informaţii de interes pentru cumpărător: proprietate imobiliară agricolă situată în imediata vecinătate a intersecţiei DN79 A Chişineu Criş - Ineu cu DC 131 Sintea Mare - Ţipar. Pentru informaţii suplimentare, vă puteţi adresa la sediul nostru sau la numărul de telefon 0257.350659. (9573 - H 122920)

SC ERGAD TECHNOLOGY SRL

Arad, str. Padurii nr. 24, firma cu capital integral italian care activeaza in domeniul industriei electronice

angajeaza:

PERSOANA CU ATESTAT DE MOTOSTIVUITORIST SI ATRIBUTII DE MAGAZIONER

Se ofera:

- salariu de incadrare *2600 RON*
- oferim bonus la salar dupa 3 luni
- decontare transport+asiguram transport pe ruta Arad-Zadareni si Arad-Iratos, Dorobanti, Curtici, Macea cu microbuz
- tichete de masa in valoare de 15 ron/tichet din prima zi
- 3 prime de vacanta dupa 1 an de la data angajarii
- analize gratuite pentru angajare
- ore suplimentare platite dublu
- program de lucru 1 schimb

Trimiteti CV la adresa:
otilia.dimeny@ergad.eu
sau prin fax 0257-306194. Tel. 0257-206247 (9548)

SC « ARCOOM » SCM Arad

FIRMA DE CONFECTII TEXTILE PENTRU FEMEI, IN SISTEM LOHN

str. Closca nr. 8, la 3 minute de Piata Mihai Viteazul

ANGAJEAZĂ (în Arad şi Curtici):

- **CONFECŢIONERE LA MAŞINILE DE CUSUT**
- **TĂIETOR BANZIG**
- **Ing. în CONFECŢII TEXTILE**

OFERIM:
- Lucrul într-un schimb de la 7.00h – 15.30h, cu două pauze de la 10.00h şi 13.00h
- Tichete de masă
- Decontarea transportului urban şi interurban
- Salarizare atractivă (9503)

Informaţii la telefoanele:
0257 256 919
0784 216 178
0726 783 610

INCHIRIERI SPATII COMERCIALE
- Spatiu comercial de 40 mp, str. Banu Mărăcine nr. 26 bl. 1/C, sc. C, ap. 42 Arad
- Birou in suprafata de 30 mp, str. Eftimie Murgu nr. 96 A
- Spatiu comercial de 20 mp, str. Splai Ghe. Magheru Bl. 331, ap. 33/b, sc. A

SC ERGAD TECHNOLOGY SRL

Arad, str. Pădurii nr. 24

firmă cu capital integral italian care activează în domeniul industriei electronice angajează:

OPERATORI LINIE SMD

Cerinţe:
- Cunoaşterea şi capacitatea de a citi schemele electronice constituie un avantaj
- Disponibilitate pentru deplasări în Italia.
- Se vor specifica în curriculum vitae experienţele de muncă în domeniul electronicii

Se oferă:
- Salariu de încadrare 2750 ron
- Bonus după 3 luni de la data angajării
- Ore suplimentare plătite dublu
- Sporuri de noapte plătite
- Decontare transport
- Tichete de masă din prima zi
- Prime de vacanţă

MONTATORI SUBANSAMBLE ŞI OPERATORI ASAMBLARE

Femei şi bărbaţi pentru montarea componentelor electronice.
Se oferă:
- Salariu de încadrare 2500 ron
- bonus după 3 luni de la data angajării
- decontare transport + asigurăm transport pe ruta Arad-Zădăreni şi Arad-Iratoş, Dorobanţi, Curtici, Macea cu microbuz
- tichete de masă din prima zi
- prime de vacanţă
- analize gratuite pentru angajare
- ore suplimentare plătite dublu
- program de lucru 1 schimb

Trimiteti CV la adresa: otilia.dimeny@ergad.eu sau prin fax 0257-306.194; tel.0257-206.247. *(9212 - H 89191)*

Policlinica dr. Turcin

Ep. Roman Ciorogariu nr 52 Arad, ☎ 0257/285510,
e-mail: policlinicaturcin@gmail.com http://www.policlinicaturcin.ro

Policlinica DR. TURCIN oferă:
- Cardiologie (EKG, Ecografie cardiacă)
- Dopler vascular, Holter EKG si TA, Test de efort,
- Oftalmologie adulţi si pediatrie (testare vedere de la 6 luni, chirurgia cataractei de la 1.200 RON, câmp vizual, optica medicală)*
- ORL adulţi şi pediatrie (videoendos-copie, testări alergologice)*
- pneumologie
- gastroenterologie
- neuropsihiatrie
- medicină de familie
- ecografii generale
- analize Siguranţa Circulaţiei.
- ginecologie
- transport medical

*consultaţiile la ORL, Oftalmologie şi Psihiatrie sunt **GRATUITE** cu bilet de trimitere de la medicul de familie (5673 - H 640061)

(9577 - H123997)

ELNET SECURITY

Protecting People and Places

ELNET GRUP - SECURITY & FIRE

angajează:

AGENŢI DE SECURITATE

femei/bărbaţi, cu/fără atestat pentru obiective industriale şi spaţii comerciale în Arad.

OFERIM:
■ Contract de muncă integral ■ Salariu net 1.600 – 2.000 lei ■ Bonusuri de angajare ■ Transport gratuit la si de la obiectiv ■ Posibilitate de decontare transport pentru agentii din provincie ■ Punctualitatea platii salariilor ■ Stabilitate la locul de muncă ■ Program de lucru în ture de 12/24, 12/48 sau 12/36

☎ 0752.042.558/ 0735.188.865 (9382)

s.c. OK TEHNIC CONSULT s.r.l. s.c. ORIGINAL TEHNIC SRL s.r.l

Prestează următoarele servicii:
- Operator RSVTI;
- Verificare supape de siguranţă pe stand mobil;
- Încercare la presiune hidraulică la rece;
- Cursuri de formare profesională în meseria de Stivuitorist;
- Stagiu de instruire periodica pentru stivuitoristi;
- Întocmire documentaţii de mediu/ raportari SIM.

Arad, Str. 9 Mai, nr. 3, etaj 1
Tel. 0723 842 867; 0722 437 525; www.okt.ro (9350)

CONVOCATOR

Societatea Agricolă Ferician Import Export – în conformitate cu prevederile art. 56 din Legea nr. 36/1991 şi în baza art. 1 Cap. VI al Statutului Asociaţiei Agricole Ferician Import Export, convoacă pentru data de 26 oct. 2018 ora 14,00 Adunarea Generală Ordinară şi Extraordinară a Asociaţilor societăţii agricole Ferician Import Export la sediul societăţii situat în loc. Sântana str. Muncii nr. 141 jud. Arad.

Cu următoarea **ORDINE DE ZI:**
1. Întocmirea documentaţiei pentru obţinerea dreptului de folosinţă a terenurilor, pentru imobilele identificate în C.F. 308772 Sântana şi CF 308773 Sântana.
2. Depunerea acestei documentaţii la Consiliul local Sântana pentru avizare şi în urma obţinerii avizării, depunerea acesteia la OCPI pentru înscrierea în Cartea Funciară.
3. Diverse.

În cazul în care la prima convocare nu vor fi îndeplinite prevederile legale, adunarea generală se va reprograma în acelaşi loc şi la aceiaşi oră în data de 31 oct. 2018. (9576 - H 122910)

DR. ONITA CENTRU MEDICAL

CENTRUL DE CHIRURGIE SI PROCTOLOGIE DR. ONITA

HEMOROIZI
Fisuri, Fistule anale
VARICE
Tratamente profesioniste personalizate cu sau fără operaţie.

Arad, str. Augustin Doinas 32
Tel. 0740-336-899
www.dronita.ro (640654)

EVIDENȚIAZĂ-TE!

Text: **DATA apariției:**.....

.....

.....

.....

.....

.....

.....

.....

Talon valabil până în 30 decembrie 2018

Date personale:

Nume şi Prenume:

Telefon:

Buletin de identitate:

TALON + PREȚUL CATEGORIEI AFERENTE

Anunturile se preiau zilnic, la ghişeu, până în ora 16, după această oră, se pot prelua doar prin intermediul sistemului online de preluare a anunturilor disponibil pe www.jurnalarad.ro. Anunturile de mica publicitate din Jurnal Arădean se publică pe baza tarifului fără TVA. Redacția nu își asumă responsabilitatea pentru conținutul anunțurilor de mică publicitate

JURNAL ARĂDEAN

S.C. TOMATA SPRINTENA S.R.L.

titular al P.U.Z.

„ Zona de productie nepoluanta, procesar si depozitare - reamenajare hala procesare si depozitare alune de catre S.C. TOMATA SPRINTENA S.R.L. in comuna Buteni, sat Cuied, jud. Arad"

amplasat in jud. Arad, com. Buteni, sat Cuied, C.F. nr. 301160, extravilan, anunta publicul interesat asupra depunerii solicitarii de obtinere a avizului de mediu.

Informatiile privind continutul documentatiei tehnice a proiectului propus pot fi consultate la sediul APM Arad, str. Splaiul Muresului F.N., zilnic (8:00-16:00).

Observatiile publicului se primesc la sediul APM Arad, str. Splaiul Muresului S.N., in termen de 15 zile de la publicarea anuntului. (9543)

COMUNA ZIMANDU NOU
ZIMANDU NOU, NR. 248 (9578 - H 124015)

face cunoscut ca in ziua de 09.11.2018, ora 10,00, va avea loc licitatia publica deschisa a 2(doua) terenuri inscrise in: - CF 300121 Zimandu Nou cu nr. cad.2419, in suprafata de 995mp, teren intravilan, cu pret de pornire de 9.950 Euro si CF 304490 Zimandu Nou cu nr. cad, 304490, in suprafata de 1003 mp, teren intravilan, cu pret de pornire 10.030 Euro, proprietatea privata a comunei Zimandu Nou .
In vederea participarii la licitatie, ofertantii vor achita o taxa de participare de 50 lei,o garantie de participare la licitatie de 100 lei si achizitia Caietului de Sarcini cu pretul de 50 lei, de la biroul –Secretariat al Primariei. Inscrierea la licitatie se va face pana la data de 08.11.2018, ora 16,00.
Informatii suplimentare se pot obtine la sediul Primariei tel. 0257-380-140.

PRIMAR
VIDRAN DOREL GHEORGHE

Compartiment Urbanism
ISVORANU ADRIAN

Program mare publicitate:
pe B-dul Revoluției, nr. 62
luni-vineri: 8.00-16.00

Program mica publicitate:
pe B-dul Revoluției, nr. 81
luni-joi: 8.00-17.00,
vineri: 8.00-16.00
duminică: 9.00-13.00.

ARTEA

SUPLIMENT PENTRU COPII

Cultura japoneză

Japonezii îşi numesc ţara Yamato: „Tara soarelui- rasare".

În Japonia, tradiția și istoria se împletesc, poveștile despre samurai și onoare fiind și acum la fel de iubite, într-un spațiu dominat de zgârie-nori și tehnologie de înalt nivel. La baza civilizației japoneze stă religia cunoscută sub numele chinezesc sinto, dar și buddhismul.

Primele elemente de artă le descoperim în **perioada Jomon** (cca. 8000 - cca. 300 î.e.n.) când au fost confecționate vase de ceramică - realizate din împletituri din nuiele acoperite cu lut - folosite pentru provizii și figurine din lut. În **perioada Yayoi** (300 î.Hr. -300 d.Hr.) apare ceramica lucrată la roata olarului. În jurul anului 300 î.e.n. a fost introdusă metalurgia (bronz și oțel). Arhitectura așezărilor consta în case mici, tip cort, așezate în jurul unor grânare din piatră.

Perioada Kofun (300-552 d.Hr.) este perioada tumulilor (morminte sub formă de movile mari). Au fost descoperite în aceste morminte oglinzi din bronz - simboluri ale alianțelor politice - și sculpturi din lut (haniwa). Japonia cucerește sudul Coreei și începe patrunderea culturii, scrierii și a limbii chineze. Un mare număr de balade, rugăciuni rituale, mituri și legende au fost create în această perioadă.

Cele mai vechi clădiri din lume, și cele mai timpurii construcții buddhiste au apărut în **perioada Suiko** (552-710). În această perioadă buddhismul se impune ca religie oficială a Japoniei. În **perioada Nara** (710-794) apare cartea Kojiki (cronica veche), în anul 712, iar în 720 Nihongi (analele nipone) care cuprind mitologia sintoismului.

Perioada Heian (795-1185), considerată clasică a culturii și artei japoneze, a fost dominată de cultura aristocratică. S-a inventat sistemul de scriere kana, care a dus la posibilitatea de a reproduce cu fidelitate sunetele limbii japoneze. Această invenție a fost atribuită călugărului buddhist Kukai. Familia imperială a constituit un important centru de cultură, iar în anul 905 a fost alcătuită „Kokinshu" („Antologie de poeme vechi și moderne"), prima dintre marile antologii de poezie imperială. Muzica Heian a fost legată în special de viața de la curtea împăratului.

Perioada Kamakura (1185-1333) este perioada de înflorire a literaturii religioase. Puterea efectiva o aveau sogunii (primministri), pe când împaratul-zeu avea doar atribuții religioase de mare-preot sintoist. Cea mai importantă școală de pictură din **perioada Azuchi-Momoyama** (1573-1603) a fost cea a lui Kano Eitoku. Cea mai mare inovație a acestei perioade a fost pictarea de peisaje pe ușile pliante. Cea mai importantă figură **a perioadei Edo** (1603-1868) este considerat a fi Matsuo Basho (1644-1694) cel care a dat haiku-lui forma perfectă a tuturor timpurilor. Haiku este un gen de poezie cu formă fixă, tradițional japoneză, alcătuită din 17 silabe repartizate pe trei „versuri" formate din 5, 7, 5 silabe.

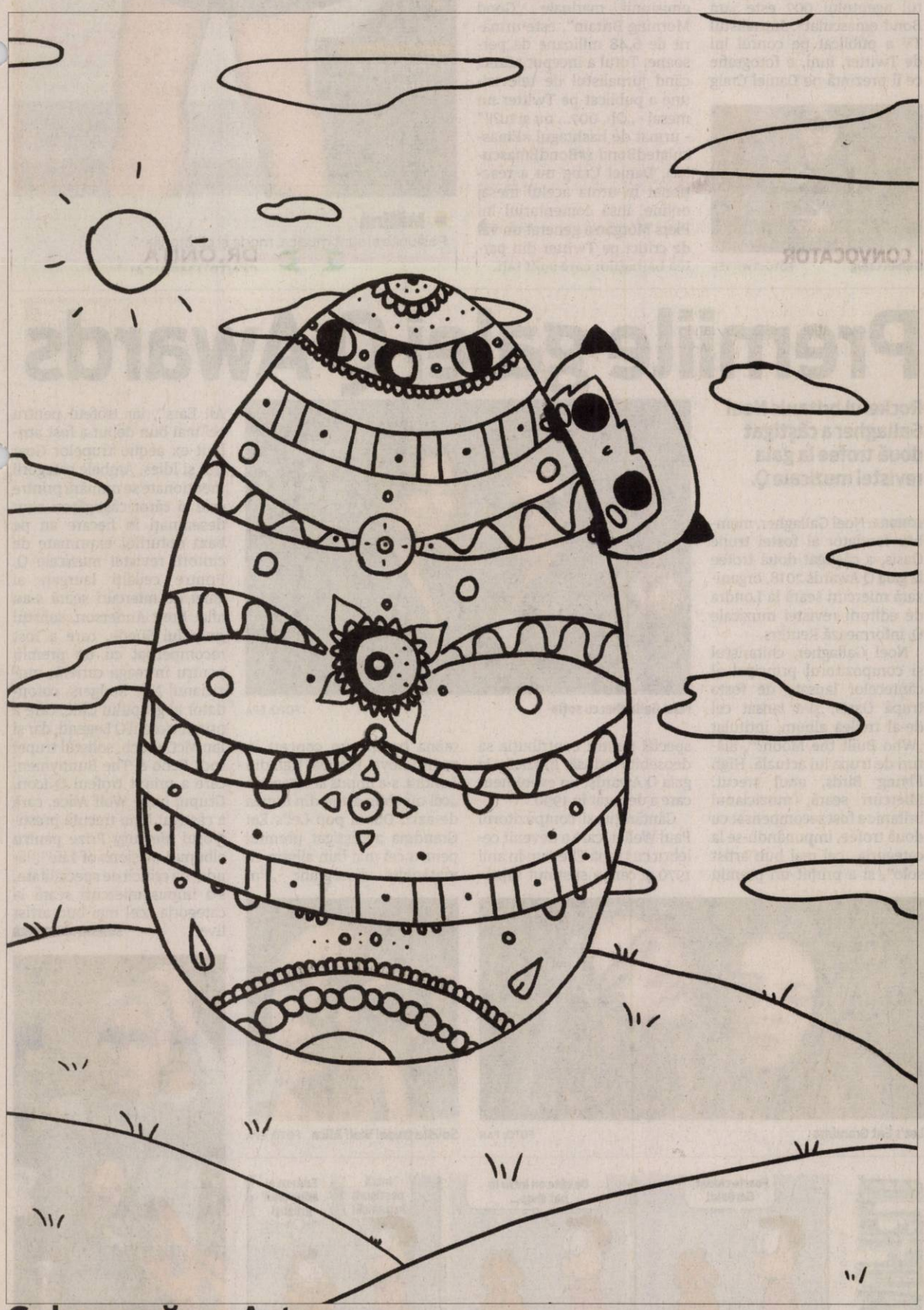

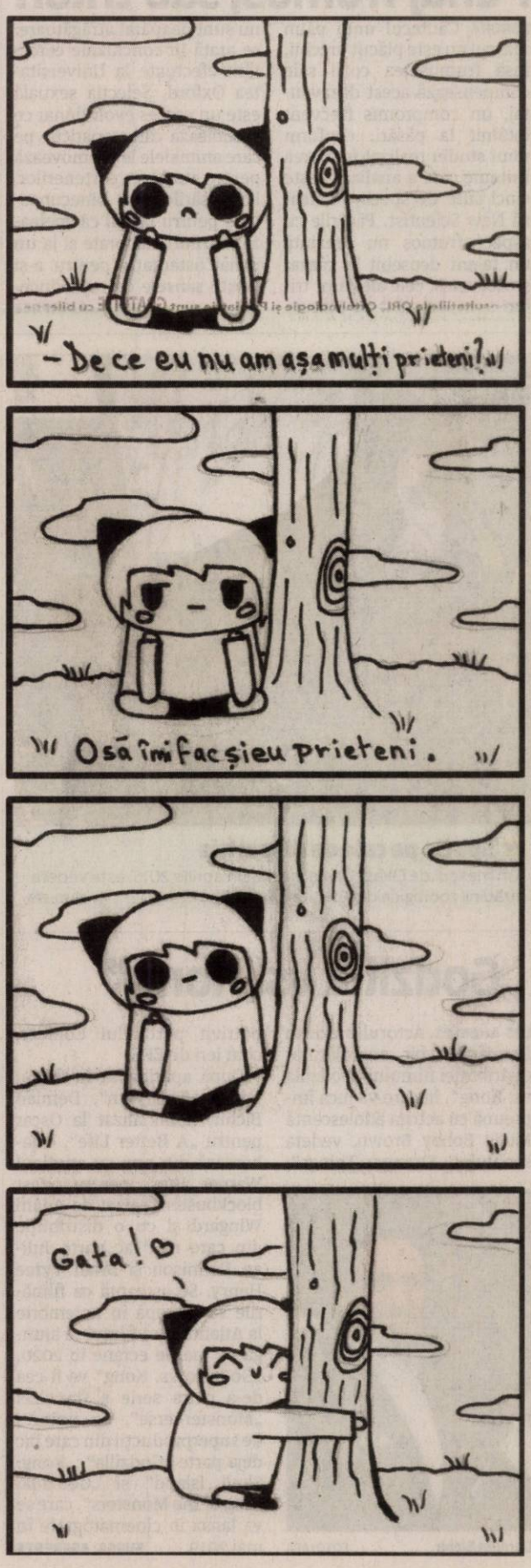

Colorează cu Artea

JURNAL ARĂDEAN

„The Golden Couple" FOTO: MARSEL VAN OOSTEN

A câştigat „Cuplul de aur"

LONDRA. În pădurea deasă de pe muntele Qinling din China, două maimuțe aurii cu nasul cârn scrutează împrejurimile, o imagine surprinsă de fotograful olandez Marsel van Oosten care a câștigat prestigiosul premiu Wildlife Photographer of the Year, decernat săptămâna aceasta. Portretul său, intitulat „The Golden Couple" (Cuplul de aur), a surprins primatele în singurul lor habitat de pe Pământ, relatează CNN.

Fotografia cu perechea maiestuoasă a fost aleasă dintre cele peste 45.000 de aplicații evaluate de juriu și dintre cele ale celor 18 câștigători ai altor secțiuni care au concurat pentru premiul cel mare, acordat anual de Muzeul de Istorie Naturală din Marea Britanie. „Este un memento simbolic al frumuseții naturii și a cât de săraci devenim pe măsură ce natura se diminuează. Este o lucrare de artă demnă de a fi expusă în orice galerie din lume", a declarat Roz Kidman Cox, președinta juriului.

SURSA: AGERPRES

Penaj frumos, sau triluri

LONDRA. Cântecul unui păun mascul nu este plăcut urechii, însă frumusețea cozii sale compensează acest dezavantaj, un compromis frecvent întâlnit la păsări, conform unui studiu realizat în Marea Britanie care a analizat peste cinci sute de specii, relatează New Scientist. Păsările cu aspect frumos nu prezintă un talent deosebit la cântat și viceversa, cele ale căror triluri sunt deosebit de plăcute nu sunt neapărat atrăgătoare, se arată în concluziile cercetării efectuate la Universitatea Oxford. Selecția sexuală este un proces evoluționar ce modelează caracteristicile pe care animalele le promovează pentru atragerea partenerilor, iar păsările sunt binecunoscute pentru faptul că apelează la triluri elaborate și la un penaj ostentativ pentru a-și crește șansele de reproducere.

SURSA: AGERPRES

Străluceşte încă pe scenă

Julio Iglesias FOTO: EPA

MOSCOVA. Cântărețul spaniol Julio Iglesias a demonstrat miercuri seară la Marea Sală a Palatului imperial din Kremlin că încă „se ține bine" pe scenă și poate încânta publicul după o pauză de doi ani, relatează EFE.

Cel de la Moscova a fost ultimul concert din cadrul turneului său „50 Aniversario", cu care s-a prezentat anterior la Taşkent (Uzbekistan), Dubai și Tel Aviv și prin care a dorit să aniverseze jumătate de secol de carieră.

Julio Iglesias, care a împlinit recent 75 de ani și căruia i s-au observat câteva probleme la spate în cele două ore cât a durat concertul din Moscova, a recunoscut în fața publicului că „nu știe dacă ar mai putea face din nou acest lucru". Dar a demonstrat că poate face un mare spectacol în fața unui public format în mare parte din ruși și spanioli. Julio Iglesias, care în jumătate de secol are la activ 82 de albume în 12 limbi străine și a vândut peste 300 de milioane de exemplare în întreaga lume, a cântat la Moscova în spaniolă, franceză, engleză și italiană.

SURSA: AGERPRES

„Emasculat" pe Twitter

NEW YORK. Prezentatorul britanic de televiziune Piers Morgan l-a ironizat zilele trecute pe actorul Daniel Craig, spunând că interpretul agentului 007 este „un Bond emasculat". Jurnalistul TV a publicat pe contul lui de Twitter, luni, o fotografie ce îl prezintă pe Daniel Craig în timp ce își plimba fiica într-un ham pentru bebeluși pe o stradă din New York. Contul de Twitter folosit de Piers Morgan, prezentatorul emisiunii matinale „Good Morning Britain", este urmărit de 6,48 milioane de persoane. Totul a început atunci când jurnalistul de televiziune a publicat pe Twitter un mesaj - „Oh, 007... nu și tu?!!" - urmat de hashtagul #EmasculatedBond (#BondEmasculat). Daniel Craig nu a reacționat în urma acelui mesaj online, însă comentariul lui Piers Morgan a generat un val de critici pe Twitter din partea bărbaților care sunt tați.

Daniel Craig FOTO: TWITTER

www.aradon.ro
Mai multe poze cu Mălina

Mălina
Pasiunile ei sunt muzica, moda şi călătoriile.

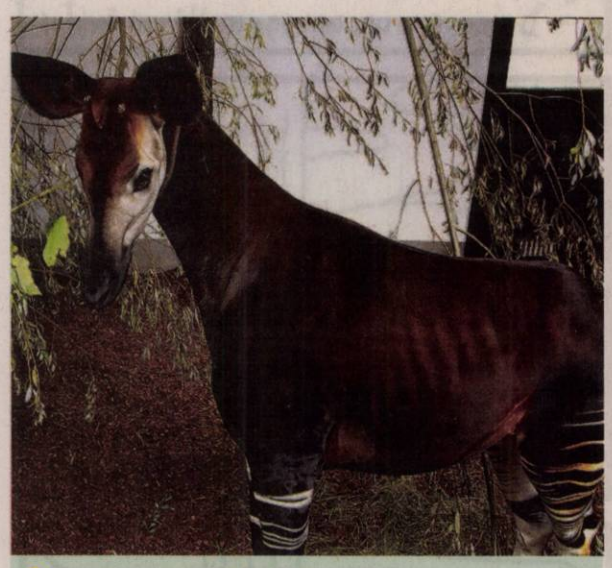

Specie pe cale de dispariţie
Un mascul de Okapi Usala, născut în aprilie 2015, este vedeta grădinii zoologice din Chester, Anglia. FOTO: EPA

„Godzilla vs. Kong"

LOS ANGELES. Actorul mexican Demian Bichir s-a alăturat distribuției filmului „Godzilla vs. Kong", în care va juca împreună cu actrița adolescentă Millie Bobby Brown, vedeta serialului „Stranger Things", potrivit portalului Collider, citat ieri de EFE.

După apariția sa în filmul horror „The Nun", Demian Bichir, nominalizat la Oscar pentru „A Better Life", colaborează din nou cu studioul Warner Bros. pentru acest blockbuster regizat de Adam Wingard și cu o distribuție din care mai fac parte Julian Dennison și Brian Tyree Henry. Se așteaptă ca filmările să înceapă în noiembrie la Atlanta și ca filmul să ajungă pe marile ecrane în 2020. „Godzilla vs. Kong" va fi cea de-a patra serie a francizei „Monsterverse", un univers de superproducții din care fac deja parte „Godzilla", „Kong: Skull Island" și „Godzilla: King of the Monsters", care se va lansa în cinematografe în mai 2019.

SURSA: AGERPRES

Demian Bichir FOTO: EPA

Premiile galei Q Awards

Rockerul britanic Noel Gallagher a câştigat două trofee la gala revistei muzicale Q.

Noel Gallagher cu soţia FOTO: EPA

LONDRA. Noel Gallagher, membru fondator al fostei trupe Oasis, a câștigat două trofee la gala Q Awards 2018, organizată miercuri seară la Londra de editorii revistei muzicale Q, informează Reuters.

Noel Gallagher, chitaristul și compozitorul principal al cântecelor lansate de fosta trupă Oasis, și-a lansat cel de-al treilea album, intitulat „Who Built the Moon?", alături de trupa lui actuală, High Flying Birds, anul trecut. Miercuri seară, muzicianul britanic a fost recompensat cu două trofee, impunându-se la categoria „cel mai bun artist solo", și a primit un premiu special pentru contribuția sa deosebită adusă muzicii, la gala Q Awards, un eveniment care a debutat în 1990.

Cântărețul și compozitorul Paul Weller, care a devenit celebru cu trupa The Jam în anii 1970 și care a susținut săptămâna trecută un concert în cadrul Royal Festival Hall din Londra, s-a impus la categoria „cel mai bun artist din lumea de azi". Duoul pop Let's Eat Grandma a câștigat premiul pentru cel mai bun album cu materialul discografic „I'm All Ears", iar trofeul pentru cel mai bun debut a fost atribuit ex aequo trupelor Goat Girl și Idles. Ambele categorii menționate se numără printre cele ai căror câștigători sunt desemnați în fiecare an pe baza voturilor exprimate de cititorii revistei muzicale Q. Printre ceilalți laureați ai galei de miercuri seară s-au aflat Brett Anderson, solistul grupului Suede, care a fost recompensat cu un premiu pentru întreaga carieră, muzicianul Nile Rodgers, cofondator al grupului Chic, care a primit trofeul Q Legend, dar și Ian McCulloch, solistul trupei rock Echo & The Bunnymen, care a primit trofeul Q Icon. Grupul indie Wolf Alice, care a câștigat luna trecută prestigiosul Mercury Prize pentru albumul „Visions of Life", lăudat de criticii de specialitate, s-a impus miercuri seară la categoria „cel mai bun artist live".

SURSA: AGERPRES

Let's Eat Grandma FOTO: FAN

Solista trupei Wolf Alice FOTO: EPA

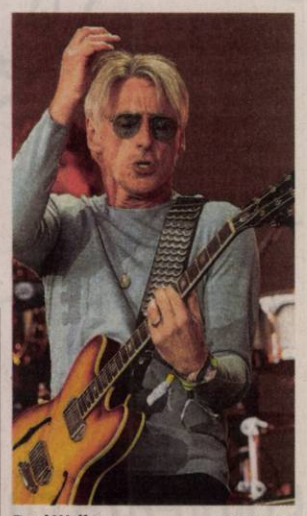

Paul Weller FOTO: EPA

FONDAT 1989, APARE LA ARAD, TEL. 0257/281.802, E-MAIL: REDACTIA.JURNALARADEAN@INFORMMEDIA.RO; PUBLICITATE.JURNALARADEAN@INFORMMEDIA.RO

JURNAL ARĂDEAN

Suntem invitaţi la Cupa Ballroom la dans sportiv

PAGINA 8

Mihaela Jude a prezentat rezultatele Bursei pentru absolvenţi

PAGINA 4

LUNI
22 OCTOMBRIE 2018
ANUL XXX, NR. 8183
12 PAGINI - 1,90 LEI

17° Temperaturile se vor situa între 6 şi 17 grade. Vântul va sufla cu 1-10 km/h.

DIMINEAŢA | AMIAZA | SEARA

Două zile de restricţii FOTO: FAN

Traficul închis în Ungaria

ARAD. Autorităţile de frontieră din Ungaria au anunţat că circulaţia autovehiculelor cu o capacitate mai mare de 7,5 tone va fi interzisă în weekend, dar va continua şi astăzi, 22 octombrie, ora 23 (ora României), până marţi, 23 octombrie, la aceeaşi oră. /P.6

Sergiu Bîlcea FOTO: FAN

121 milioane euro investiţi în drumuri

ARAD. Sergiu Bîlcea, vicepreşedintele Consiliului Judeţean Arad, explică în cadrul unui interviu importanţa fondurilor europene atrase de CJA pentru reabilitarea drumurilor judeţene. /P.5

Loto din 21 octombrie

6/49:	7, 6, 22, 21, 43, 23
NOROC	7 1 8 0 2 3 6
5/40:	35, 13, 15, 11, 26, 12
JOKER	35, 5, 43, 21, 9/7

Cuvinte-cheie

Cele mai scumpe cuvinte-cheie din industria bancară în Google AdWords.

	USD
credit	6,08
credite online	3,38
internet banking	3,30
credite	0,50
credite rapide	0,27
refinanţare credite	0,26

sursa: Today's

9 771220 748034 17212

Cannabis de 500 mii euro

Captură consistentă de cannabis la Arad! Peste 50 de kilograme de cannabis au fost confiscate de poliţiştii antidrog.

ARAD. Poliţiştii din cadrul Serviciului de Combatere a Criminalităţii Organizate Arad şi procurorii DIICOT Arad au indisponibilizat peste 50 de kilograme de cannabis, de la trei bărbaţi din Arad bănuiţi de trafic de droguri. Cei în cauză au fost reţinuţi şi, ulterior, arestaţi. Cannabisul a fost descoperit în urma a trei percheziţii efectuate de către poliţiştii pe raza municipiului Arad, la locuinţele a trei bărbaţi, de 22, 28 şi 36 de ani. În urmă percheziţiilor efectuate au fost descoperite şi indisponibilizate 51,98 de kilograme de cannabis, cu acest prelej fiind ridicate şi dispozitive şi obiecte utilizate pentru procesarea şi comercializarea drogurilor.

„Percheziţiile au avut loc în data de 19 octombrie, iar în urma acestora trei persoane au fost reţinute pentru 24 de ore, fiind prezentate instanţei cu propunere de arestare preventivă pentru comiterea infracţiunii de trafic de droguri", a declarat comisar şef Cosmin Popovici, şef în cadrul Serviciului de Combatere a Criminalităţii Organizate Arad. Judecătorii arădeni au admis propunerea de arestare preventivă pe numele celor trei formulată de procurorii DIICOT Arad. Astfel, pe numele bărbaţilor au fost emise mandate de arestare preventivă pentru 30 de zile sub aspectul săvârşirii infracţiunii de trafic de droguri. Valoarea celor peste 51,98 de kilograme de cannabis confiscate se ridică la aproximativ 500.000 de euro. Activitatea a beneficiat de sprijinul poliţiştilor din cadrul Inspectoratului de Poliţie Judeţean Arad.

JA-I.C.

Deliciile şi viciile au pus stăpânire pe Expo

Un târg delicios, un eveniment pentru gurmanzi dar nu numai. În acest sfârşit de săptămână Expo Arad a găzduit cea de a doua ediţie a târgului „Vicii şi Delicii", un târg care aduce gastronomia de înaltă clasă la Arad. De asemenea, concomitent a fost organizat şi un Salon de Vinuri, unde iubitorii de băuturi au putut degusta cele mai rafinate licori. Târgul „Vicii şi Delicii" promite să se impună ca un eveniment de clasă, cu mult rafinament şi bun-gust. FOTO: ANDREEA PINTEA

Aradul de la capătul lumii: mizerie şi o pasarelă a nimănui

Când spui Gara Aradul Nou pare că spui capătul unei lumi civilizate, la limita dintre Aradul Nou şi Sînicolau Mic.

ARAD. Gara Aradul Nou. Punct terminus pentru linia 3. O gară mică, un fel de haltă a trenurilor care zboară către alte destinaţii. Capătul unui cartier şi începutul altui cartier. Căci la zona limită dintre Aradul Nou şi Sînicolau Mic ne referim acum. Vorbim de zona adiacentă staţiei CFR Aradul Nou, de pasarela pietonală şi aleea ce seamănă mai mult a gang şi face legătura cu Sînicolau Mic.

Pentru arădenii care nu locuiesc în zonă şi ajung la Gara Aradul Nou imaginea este una a unui tărâm părăsit, parcă uitată de toţi cei care ar trebui să îl aibă în întreţinere. În primul rând te întâmpină rămăşiţele unui depozit care în urmă cu aproape un an a luat foc. Un depozit care a fost folosit mulţi ani de o firmă de construcţii din Arad, dar care de ceva vreme zăcea gol. A luat foc pe 1 decembrie 2017, a ars din temelii, iar de atunci tot ce a rămas în urma focului s-a transformat într-o groapă de gunoi şi un focar de infecţie.

Ei bine, după ce treci de ceea ce a rămas din fostul depozit din Gara CFR Aradul Nou, ajungi la pasarela pietonală, pasarelă pe care o folosesc sute de arădeni zilnic pentru a ajunge în cartierul Sînicolau Mic. Mizeria este, din păcate, caracteristica acestor locuri. /P.3

Au stins focul FOTO: V.G.

Un club din Arad a luat foc!

ARAD. Un club situat în zona Piaţa Arenei (Boul Roşu) a fost cuprins de flăcări vineri dimineaţa, în jurul orei 11:00. Focul s-a manifestat în interiorul clubului, aflat la subsol. În momentul izbucnirii incendiului nu se afla nimeni în interior, clubul funcţionând doar pe timp de noapte. În urma cercetărilor s-a stabilit că focul a fost pus. Poliţiştii l-au identificat pe cel care a provocat incendiul şi i-au întocmit dosar penal. /P6

Retro Parada Toamnei

Zeci de maşini de epocă au fost expuse în Piaţa Avram Iancu, sâmbătă 20 octombrie. Retro Parada Toamnei a fost organizată de Filiala Arad a Retromobil Club România, fiind deja un eveniment cu tradiţie în Arad. La ediţia din acest sfârşit de săptămână au participat şi membrii Radioclubului ADmira din Arad (YO2K-BQ), care au prezentat diferite echipamente de radiocomunicaţii.

FOTO: ANDREEA PINTEA

În vizită oficială FOTO: A.P.

27 de ambasadori, în vizită la Arad

ARAD. Diplomaţi de pe tot Globul au fost prezenţi sâmbătă la Arad, în cadrul unei vizite oficiale organizată de Ministerul Afacerilor Externe. Corpul Diplomatic în România a vizitat zona industrială arădeană, Palatul Administrativ, Palatul Cultural, Podgoria Aradului şi Mănăstirea Maria Radna de la Lipova. /P.3

Medic decedat în timpul gărzii

ARAD. Medicul cardiolog Cosana Claiciu a fost răpusă de un stop cardio-respirator chiar în timpul gărzii pe care o făcea la Spitalul Clinic Judeţean de Urgenţă Arad. Femeia de 44 de ani, intrase de gardă sâmbătă la ora 7:00, iar la scurt timp i s-a făcut rău. /P.6

Duel pentru minge FOTO: JA

Decât nimic, e bun un punct

ARAD. Prestaţie ştearsă a utiştilor în disputa cu Energeticianul, care nu e de bun augur în perspectiva Derby-ului Vestului. Roş-albii au alergat 85 de minute după un punct, care înseamnă, totuşi, mai mult decât nimic. /P.7

Scandal în parcarea supermarketului

ARAD. Patru persoane, femei şi bărbaţi, cu vârste cuprinse între 22 şi 43 de ani, s-au luat la ceartă duminică, în jurul amiezii, în parcarea unui supermarket situat la ieşirea din Arad înspre Vladimirescu. /P.6

Remember: 22 octombrie

1811 S-a născut Franz Liszt, pianist şi compozitor (d. 1886)

1882 A murit Ion Andreescu, pictor român (n. 1850)

1906 A murit pictorul francez Paul Cézanne (n. 1839)

1907 S-a născut Cella Serghi, scriitoare română (d. 1992)

1911 A aparut revista literară, artistică şi socială Flacăra

1919 S-a născut Doris Lessing, scriitoare engleză

1925 S-a născut Robert Rauschenberg, artist plastic american (d. 2008)

1943 S-a născut **Catherine Deneuve** actriţă franceză de film

Catherine Deneuve FOTO: FAN

1968 Apollo 7 a aterizat conform planului, coborând în Oceanul Atlantic după ce a orbitat de 163 de ori în jurul Terrei

1972 A murit poetul George Dumitrescu (n. 1901)

1978 Inaugurarea solemnă a pontificatului Papei Ioan Paul al II-lea

1987 A murit actorul Lino Ventura (n. 1919)

Piețe și târguri

Astăzi este zi de piaţă la Curtici, Nădlac, Bocsig, Gurahonţ, Moneasa, Pilu, Vladimirescu. **Tot astăzi se organizează târg săptămânal la** Gurahonţ şi Bârzava.

Mâine, marţi, este zi de piaţă la Sebiş, Almaş, Apateu, Semlac, Sântana, Şilindia, Vârfurile.

Telefoane utile

☎ INFORMAŢII TELEFONICE: 118.932; ☎ROBOT: 1958; ☎ APEL UNIC DE URGENŢĂ (SALVARE, POLIŢIE; Pompieri): 112; ☎ PRIMĂRIA MUNICIPIULUI ARAD: Program de relaţii cu publicul (camera 5) luni-joi între 8-18; vineri între 8-16. Tel. centrală: 0257/281.850; ☎ Delgaz Grid (fost E.ON) - Dispecerat de urgenţe: 0800.800.928 şi 0265.200.928; ☎ DERANJAMENTE CURENT ELECTRIC: 0257/929; ☎ INFORMAŢII CFR: 0257/231.777; ☎ PROTECŢIA CONSUMATORULUI: B-dul Revoluţiei, nr. 50. Telefon: 0257/257.049; ☎ POLIŢIA LOCALĂ: 0257/939.

Sudoku

REGULI: În fiecare bloc sunt câteva cifre între 1 şi 9, stabilite dinainte. Acestea trebuie completate cu cifrele lipsă, în aşa fel încât fiecare număr să figureze o singură dată. De asemenea, cifrele de la 1 la 9 trebuie să figureze o singură dată atât pe rândurile orizontale cât şi pe coloanele verticale ale celor nouă blocuri luate împreună.

ÎNCEPĂTORI

							7	
				1		8		
4		8					2	
			3	9		7		
		6	7			2		
3	9		1					
1			5	8				
7	5	3	9					
	4							7

AVANSAŢI

	7				2	6		
			6					
		1		8				
	5					1		4
		2			4			9
	6				1	5	8	
	1	7		4				2
9							3	1
	2		8					

Soluţiile jocurilor din numărul precedent:

ÎNCEPĂTORI

7	8	4	1	2	9	5	3	6
6	3	5	7	8	4	1	9	2
9	2	1	3	6	5	8	4	7
8	4	2	9	3	1	7	6	5
5	1	9	4	7	6	2	8	3
3	7	6	8	5	2	4	1	9
1	6	8	2	9	7	3	5	4
2	9	3	5	4	8	6	7	1
4	5	7	6	1	3	9	2	8

AVANSAŢI

6	3	5	2	1	9	7	4	8
8	7	1	4	5	6	2	3	9
4	9	2	7	3	8	5	1	6
2	4	3	8	9	5	1	6	7
9	8	7	6	4	1	3	5	2
5	1	6	3	7	2	8	9	4
1	2	8	9	6	3	4	7	5
3	6	4	5	8	7	9	2	1
7	5	9	1	2	4	6	8	3

UNDE MERGEM în Arad

Cinema

CINEMA CITY ATRIUM

- **Aventurile lui Smallfoot, orele 11:20, 15:00**
- **Blestemul celor rămaşi, ora 18:40**
- **Haideţi, Tineri Titani, la film!, ora 13:20**
- **Halloween, orele 13:20, 15:30, 17:50, 20:10, 22:30**
- **Hotel Transylvania 3: Monştrii în vacanţă 3D, ora 13:00**
- **Incredibilii 2, ora 11:10**
- **Johnny English loveşte din nou, orele 10:30, 15:40, 17:30, 19:30, 21:40**
- **Loserii la seral, ora 17:40**
- **Luis şi minii-extratereştrii, ora 13:40**
- **Mile 22: Misiune secretă, orele 15:20, 20:00, 22:10**
- **Misterul ceasului din perete, orele 11:10, 12:10, 14:20**
- **Poley-inimă de viteaz, ora 12:30**
- **Primul om pe lună, orele 16:30, 19:20, 22:10**
- **S-a născut o stea, orele 11:30, 14:10, 16:50, 19:40, 22:30**
- **Secretul fericirii, orele 12:30, 17:10, 19:10, 21:10**
- **Sfârşitul vine noaptea, orele 14:50, 16:20, 18:20, 20:30, 22:40**
- **Venom, orele 13:20, 15:40, 18:10, 19:00, 20:40, 21:30**
- **Vremuri grele la El Royale, orele 12:50, 15:50, 20:50**
- **Wheely: Voios şi iute 3D, orele 11:00, 14:20, 17:00**

Teatre

TEATRUL „IOAN SLAVICI"

- **Perplex** ((r. Theodor Cristian Popescu), duminică, 28 octombrie, ora 19, Sala Mare

Reţeta zilei

Rulouri cu şuncă, mozzarella şi caşcaval

INGREDIENTE: 12 felii de şuncă, 1/2 cană cu mozzarella, 1/2 cană sos pentru pizza, 2 linguriţe ulei de măsline, 1 linguriţă de busuioc uscat sau oregano, 2 linguriţe de parmezan, 1 pachet foi de copt.

MOD DE PREPARARE: Încălziţi cuptorul la 400 de grade şi aşezaţi două hârtii mari de pergament. Aşezaţi foile de copt, puneţi făină peste şi rulaţi în dimensiunile dorite. Răspândiţi sosul de pizza, asezaţi feliile de şuncă şi presătaţi mozzarella. Puteţi pune rulourile pe o foaie de copt şi lăsaţi în congelator 10 minute. Taie rulourile în felii şi lasă aproximativ 2 centimetri între ele.

Pune busuiocul uscat sau organo la suprafaţa rulourilor şi apoi împrăştie parmezanul. Pune apoi totul în cuptor pentru 15-20 de minute. Lăsaţi-le să se răcească 5-10 minute pe foaia de coacere. Dacă doriţi să le faceţi înainte şi să le păstraţi în congelator, ambalaţi-le într-o folie. Când sunteţi gata să le coaceţi, scoateţi-le din congelatorul timp de 15 minute înainte de a le tăia în felii, apoi lăsaţi feliile să stea încă 15 minute la temperatura camerei pentru a se dezgheţa complet înainte de coacere.

POFTĂ BUNĂ!

Pentru mai multe reţete intră pe www.culinar.ro

Horoscop

BERBECUL (III.21.-IV.20.)
Nu te simţi prea bine astăzi. Fără îndoială, boala ta este rezultatul unei infecţii recente. Nu poţi să dai vina pe nimeni pentru durerea de cap şi de stomac.

TAURUL (IV.21.-V.20.)
Ai experimentat în trecut anumite determinări de a spune întregul adevăr şi nimic altceva, chiar dacă poate răni anumite sentimente.

GEMENII (V.21.-VI.21.)
Nu vrei altceva decât să fii singur astăzi. Pentru ca asta să se întâmple, trebuie să opreşti telefonul, să închizi calculatorul şi să agăţi un semn „Nu deranjaţi" pe uşă.

RACUL (VI.22.-VII.22.)
Nu fi surprins dacă mulţi vizitatori neinvitaţi vor apărea astăzi. Ai putea organiza un eveniment social, pe măsură ce vecinii se opresc, pentru a aduce ştiri despre schimbările din zonă.

LEUL (VII.23.-VIII.23.)
Te poţi aştepta să faci o mulţime de comisioane astăzi, chiar dacă probabil preferi să rămâi acasă. Ai obligaţii de îndeplinit pentru prieteni şi familie.

FECIOARA (VIII.24.-IX.23.)
Ai prea multă energie şi intenţionezi să o foloseşti. Adresează-te prietenilor să ţi se alăture în parc sau organizează ceva ce te relaxează în această după-amiază. Bucură-te de ziua în aer liber.

BALANŢA (IX.24.-X.23.)
Astăzi ai putea primi o provocare nouă la locul de muncă. Deşi acest lucru este ceva pe care l-ai dorit de mult timp, poţi ezita să accepţi imediat. Ar putea fi pentru că încrederea în sine este destul de scăzută acum.

SCORPIONUL (X.24.-XI.22.)
Banii şi prietenia se amestecă rar. Dacă un prieten te va căuta cu o problemă, ai putea să îl ajuţi să-şi strategizeze modalităţile de a o rezolva.

SĂGETĂTORUL (XI.23.-XII.21.)
Este ziua în care trebuie să faci ordine generală în casă şi te simţi ca şi cum ai vrea să o laşi pe altă dată. Sunt prea multe de făcut pentru o persoană.

CAPRICORNUL (XII.22.-I.20.)
Nu poţi să nu te simţi un pic frustrat astăzi. Există locuri de parcurs, oameni de văzut şi se pare că nu vrei să ieşi din casă.

VĂRSĂTORUL (I.21.-II.20.)
Aveţi capacitatea de a vă adapta cu uşurinţă unor situaţii noi şi să luaţi rapid decizii inspirate. Acordaţi mai multă atenţie partenerului de viaţă!

PEŞTII (II.21.-III.20.)
Fără îndoială, există multe lucruri de făcut în jurul casei. Ţinând cont de configuraţia planetară de astăzi, te vei simţi deosebit de motivat.

Sănătate

- **CABINET GINECOLOGIC:** Cabinet ginecologic Arad, B-dul Decebal 11 (lângă Hotel Aradul), chiuretaj medicamentos, eco 4 D, test PAP.TEL: 0770823850, 0723643581
- **Policlinica DR. TURCIN, oferă:** Cardiologie (EKG, Ecografie cardiacă, Doppler vascular, Holter EKG si TA, Test de efort), Oftalmologie **(NOU - chirurgie pol anterior; CV computerizat; optică medicală),** ORL (videoendoscopie), pneumologie, gastroenterologie, neuropsihiatrie, medicină de familie, ecografii generale, Ginecologie. **Telefon: 0257/285510, www.policlinica-turcin.ro**
- **Farmacia GLYKON - UTA**, Bl U 6 (vis-a-vis de biserica în construcţie). Deschis zilnic: luni-vineri 07.00 -21.00 sâmbătă şi duminică 08.00-18.00. **Telefon: 0257/241197.**

Întreruperi de curent

Luni, 22 octombrie 2018. În Municipiul Arad, h 9 – 17: străzile Vărădiei, Păpădiei, Rozelor, Trenului (p), Someşului, Rândunicii (p). **În judeţ, h 9 – 16:** Sântana - străzile 1 Decembrie, Oituz, I.L.Caragiale, A.Vlaicu, Trandafirilor, Micşunelelor, M.Viteazul, T.Vladimirescu; **h 9 – 17:** Arăneag, Căsoaia.

Marţi, 23 octombrie 2018. În judeţ, h 9 - 16: Sântana: străzile 1 Decembrie, Oituz, I.L.Caragiale, A.Vlaicu, Trandafirilor, Micşunelelor, M.Viteazul, T.Vladimirescu; **h 9 – 17:** Arăneag, Căsoaia, Agrişul Mare, Vârfurile.

Comenzi taxi

- **TAXI ALFA 22.88.88; 25.25.26; 945; 0723-200.301; 0745-50.60.70**
- **TAXI ARAD 940; 0722-755.440; 0740-252.101**
- **TAXI VERBIŢĂ 0726-336.969; 0741-200.300; 944**

Vremea

Luni, 22 octombrie

www.aradon.ro

6° LA ORA 6 — temperaturile se vor situa între 5 şi 6 grade. Vântul va sufla cu 5-10 km/h dinspre N.

17° LA ORA 18 — temperaturile se vor situa între 16 şi 17 grade. Vântul va sufla cu 1- 5 km/h dinspre N.

Ziua precedentă

Arad	7–14	Umiditate:	81%
Lipova	7–14	Presiune:	1020 mb
Chişineu- Criş	7–14	Precipitaţii:	45%
Săvârşin	6–13	Vânt:	15 km/h
Sebiş	6–13	Direcţie vânt:	N

Azi

Temperaturile se vor situa între 6 şi 17 grade. Vântul va sufla cu 1-10 km/h, dinspre N.

Soarele

Răsare: 8:01
Apune: 18:37

FAZELE LUNII

9.10 · 16.10 · 24.10 · 31.10

LUNI	MARŢI	MIERCURI	JOI
6° 17°	6° 16°	2° 13°	3° 12°
parţial noros	nori şi soare	ploaie	izolat ploi

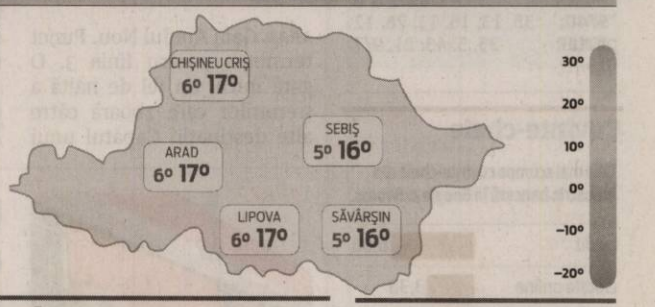

Calendar

Biserica ortodoxă: Sf. Ier., întocmai cu apostolii, Averchie; Sf. 7 tineri din Efes
Biserica greco-catolică: Sf. ep. Averchie; Cei 7 tineri m. din Efes; [Sf. papă Ioan Paul II]
Biserica romano-catolică: Sf. Ioan Paul al II-lea, pp.

Prognoză pentru trei zile

Temperaturile minime vor fi cuprinse între 2 şi 7 grade, iar cele maxime între 12 şi 16 grade.

Temp.minime: 2 – 7°C
Temp.maxime: 12 – 16°C

JURNAL ARĂDEAN
B-dul Revoluţiei nr. 62, Arad
BRAT Auditat de BRAT
Reclamaţii difuzare: 0257.241.151

Şef departament publicitate şi departament difuzare: Cristian Sulinţan
Secretariat: 0257.212.090 (centrala), fax - 0257.212.012
Marea publicitate: 0257.280904
Mica publicitate: 0257.210775; B-dul Revoluţiei, nr. 81
Tiparul executat la: Tipografia Inform Média Lapkiadó Kft

Redactor şef: Adriana Barbu (8416) Responsabil de număr: Gabriela Groza
Secretar general de redacţie: Gabriela Groza (8423); Departamente: Eveniment: Alin Gherasim (8417), Ioana Costaş (8414); Valentin Goran (8405); Economic: Andreea Pintea (8415); Social: Diana Duţu (8413); Sport: Daniel Scridon (8424), Leo Sfăra (8422), Dan Lazăr (8406); Cultură: Eugen Rogojan.
Tehnoredactare: Ghizela Şerban (8409), Munteanu Daniel (8411).
REDACŢIE: tel. 0257.212.090 (centrala); fax 0257.212.012, 0257.228.592; e-mail: redactia.jurnalaradean@informmedia.ro, adevaruldearad@informmedia.ro, publicitate.jurnalaradean@informmedia.ro, publicitate.adevarul@informmedia.ro

27 de ambasadori din toată lumea, la Arad

Diplomaţi de pe tot Globul au fost prezenţi sâmbătă la Arad, în cadrul unei vizite oficiale organizată de Ministerul Afacerilor Externe.

ARAD. Diplomația și-a dat întâlnire la Arad. Sâmbătă, 20 octombrie, la inițiativa Ministerului Afacerilor Externe, județul Arad a fost vizitat de șefii misiunilor diplomatice acreditați la București. A fost vorba de o vizită de informare și documentare, o vizită care i-a adus la Arad pe 27 dintre ambasadorii de la București, o vizită diplomatică de rang înalt. Programul a inclus o prezentare a zonei industriale din apropierea municipiului Arad, o prezentare a Aradului ca putere economică, turistică și dezvoltare, precum și un program artistic deosebit oferit de Filarmonica Arad.

De dimineață diplomații au vizitat zona industrială Arad, iar mai apoi de la ora 12:00 s-au reunit în Sala Ferdinand din cadrul Palatului Administrativ. Ambasadorilor li s-a vorbit despre județul Arad și despre dezvoltarea municipiului, prezentările fiind făcute de primarul Gheorghe Falcă, prefectul Florentina Horgea și vicepreședintele Consiliului Județean, Sergiu Bîlcea. De asemenea, dată fiind importanța Anului Centenar și a Aradului în Marea Unirea, profesorul Marius Grec le-a vorbit diplomaților despre ce a însemnat Marea Unire și care a fost rolul jucat de Arad, subliniind ideea că Aradul este în fapt Capitala Politică a Unirii de la 1918.

Prezenți la Arad
Cei 27 de ambasadori reprezintă Algeria, Lituania, Iordania, Cehia, Israel, Malayesia, RPD Congo, Tunisia, Algeria, Africa de Sud, Muntenegru, Irak, Chile, Slovacia, Indonezia, Federația Rusă, India, Bulgaria, Armenia, Mexic, Peru, Egipt, Portugalia, Nigeria, Georgia, Pakistan și Sudan.

După aceste prezentări, diplomații au vizitat Palatul Cultural, ocazie cu care Filarmonica Arad a susținut un moment artistic. Ambasadorii au fost deosebit de impresionați atât de palatul Filarmonicii, reabilitat cu mare atenție, cât și de mini-concertul susținut de artiști pe care i-au răsplătit cu aplauze îndelungate. Vizita în municipiu a celor 27 de ambasadori s-a încheiat cu o scurtă ceremonie de depunere de corone la Monumentul lui Vasile Goldiș. De acolo, diplomații au pornit într-un tur al Podgoriei Aradului, la Miniș vizitând „Colna construită în secolul XVIII". După o degustare de vinuri, delegația oficială și-a încheiat vizita în Arad cu o oprire la Mănăstirea Maria Radna.

Ambasadorii au vizitat Aradul FOTO: ANDREEA PINTEA

Corpul diplomatic străin acreditat la București se află într-o vizită de cunoaștere a mai multor orașe din România. După Cluj, Bihor și, sâmbătă - Arad, urmează să se oprească și la Timișoara. Vizita ambadorilor face parte dintr-un program de evenimente dedicate Centenarului Primului Război Mondial și al Marii Uniri. **JA-A.P.**

Pentru mai multe fotografii intră pe www.jurnalaradean.ro

Aradul de la capătul lumii

Când spui Gara Aradul Nou pare că spui capătul lumii, unei lumi civilizate care se pierde la limita dintre Aradul Nou şi Sînicolau Mic.

ARAD. Pasarela e într-o stare avansată de degradare, cu trepte lipsă, iar fierul ce o susține e mâncat de rugină. Dacă totuși ai trecut de pasarelă, ajungi în ceea ce ar trebui să fie aleea către cartierul Sînicolau Mic. Aleea e mai mult un gang, unde vara vegetația ajunge și la peste 1 metru înălțime. E drept la câteva luni, două sau trei, vegetația e tăiată și parcă aleea pare ceva mai „prietenoasă". Cu toate acestea zona e departe de a fi una salubră, una sigură. Cei care circulă frecvent pe acel culoar ne-au spus că vara pe lângă vegetație excesivă, mai au și alte surprize: șobolani și șerpi.

Din păcate zona Gării Aradul Nou, pare că fie ceea ce locuitorii din zonă numesc „la capăt" - dat fiind faptul că este capăt de linie pentru tramvaiul cu numărul 3. Este o zonă la capăt de lume, la capăt de civilizație, la capăt de Aradul modernizat și digitalizat.

Zona Gării Aradul Nou FOTO: JA

Pasarela nimănui?
Dacă despre depozitul care a ars în incendiu se știe că aparține CFR, pasarela pietonală pare a fi cumva a nimănui. Am solicitat Primăriei Municipiului Arad să ne spună dacă pasarela intră sau nu în administrarea sa. Răspunsul ne-a confirmat că pasarela este cumva a nimănui. „Primăria Municipiului Arad a făcut primele demersuri în vederea identificării proprietarului pasarelei, peste calea ferată, care face legătura între cartierul Aradul Nou și Sînicolau Mic, în condițiile în care CFR afirmă că respectiva construcție nu-i aparține. Numai după clarificarea acestei situații se vor putea lua măsurile necesare în vederea reabilitării ei", ne-au transmis reprezentanții Primăriei. **JA-A.P.**

Gunoaiele „sufocă" Vama

ARAD. Zeci de saci cu gunoaie au fost adunați din zona Punctului de Trecere a Frontierei Nădlac II. Zona din imediata apropiere a autostrăzii Arad-Nădlac este mereu plină de gunoaiele aruncate de șoferii care tranzitează punctul de frontieră. Deși nu este prima dată când cei de la Direcția Regională de Drumuri și Poduri Timișoara atrag atenția șoferilor asupra deșeurilor pe care le lasă în urma lor, se pare că reacția șoferilor nu prea există. În urmă cu doar câteva zile, cei de la DRDP Timișoara au adunat din nou zeci de saci cu gunoaie și au făcut din nou un apel către cei care trec prin punctul de trecere a frontierei. Imaginile cu munții de gunoaie sunt mai mult decât grăitoare, iar situația pare să nu aibă vreo rezolvare în perioada imediat următoare. Șoferii se plâng că nu există containere mai încăpătoare pentru a putea arunca deșeurile, în timp ce reprezentanții DRPD Timișoara le răspund că: „Există containere mari în punctul de frontieră. Limita de siguranță a autostrăzii nu permite amplasarea recipientelor pe traseu". Practic, vorbim de zona din-naintea intrării în vamă, acolo unde șoferii de autocamioane stau cu orele pentru a aștepta să treacă frontiera. **JA-A.P.**

Zi plină pentru nevăzători

Marți, 23 octombrie vor participa la un Festival de muzică ușoară și folk, apoi la evenimentul „Cină, dialog în întuneric".

ARAD. Două evenimente importante pentru Asociația Nevăzătorilor din Arad vor avea loc marți, 23 octombrie. Începând de la ora 13, în organizarea Asociației, la Palatul Cultural se va desfășura cea de-a XII-a ediție a Festivalului de muzică ușoară și folk „Vasile Snacoveanu".

„Vor participa 17 concurenți deficienți vizual din mai multe județe, pe cele două secțiuni: muzică ușoară și muzică folk. Va fi un juriu de specialitate, format din Doru Orban - directorul Filarmonicii, Daniel Julean - Trupa de serviciu și Adi Igrișan - Cargo" - precizează Florin Atimuț, președintele Asociației Nevăzătorilor din Arad. Parteneri în organizarea evenimentului sunt: Centrul Municipal de Cultură Arad, Lions Club Arad (principal susținător), Ofensiva Tinerilor și Hoba Ecologic Air System.

Două evenimente cu nevăzători, pentru nevăzători FOTO: FAN

Experiment pentru... vise împlinite
Tot marți, 23 octombrie, începând de la ora 19, în organizarea Lions Club „Arad 2007", Hotelul Ibis găzduiește evenimentul caritabil „Cină, dialog în întuneric". Ajuns la a V-a ediție, evenimentul le propune participanților ca, în condiții de întuneric deplin, să se adapteze unui spațiu care va simula cotidianul: se va lua cina și se vor identifica componentele meniului - totul, în acorduri muzicale. În acest fel, se va experimenta, pentru câteva ore, cum este să fii lipsit de simțul văzului.

„Anii trecuți, din fondurile strânse la eveniment au fost achiziționate materiale asistive pentru Asociația Nevăzătorilor din Arad, precum bastoane albe, imprimantă Braille, tipărirea manualului de muzică, în Braille, pentru școlile cu specific din întreaga țară. Anul acesta, ne-am propus să facem ceva pentru suflet: să ajutăm Asociația Nevăzătorilor din Arad să organizeze Festivalul de muzică ușoară și folk «Vasile Snacoveanu», oferindu-le persoanelor cu deficiențe de vedere posibilitatea de trăire socială și culturală, oferindu-le șansa de a-și urma visele. Până la urmă, despre aceasta este vorba: să ne urmăm visele!" - punctează reprezentanții Lions Club „Arad 2007". **JA-D.D.**

Tunisia revine cu oferte de nerefuzat!

Primul zbor de pe Aeroportul din Arad va fi pe 12 iunie 2019.

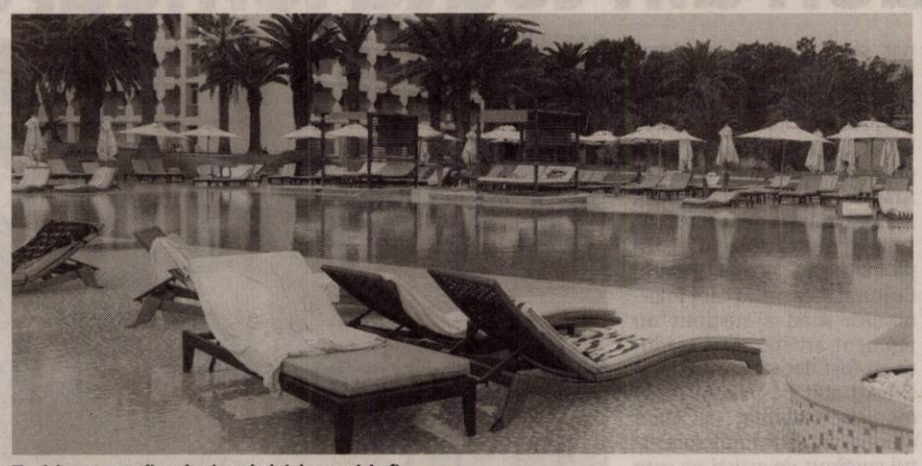

Tunisia, un paradis saharian al plajelor cu nisip fin FOTO: FAN

ARAD. Consultantul nostru pe probleme de turism, Ema Boita, managerul agenției Emma Voyage din Arad, a vizitat hoteluri, a făcut excursii opționale și s-a documentat pentru a răspunde solicitărilor arădenilor despre Tunisia.

Cea mai nordică țară africană, la doar 140 km de Sicilia - Italia, având 11 milioane de locuitori, cu un relief ofertant, care variază de la deșertul Sahara, la munții Atlas și la plajele cu nisip fin, Tunisia este primitoare și încântătoare. Țara în care s-au turnat filme precum „Pacientul Englez" ori „Isus din Nazaret" este surprinzătoare, cele mai cunoscute stațiuni turistice din Tunisia fiind Sousse, Hammamet, Yasmin-Hammamet și Monastir. Numai în sezonul mai-septembrie 2018 au ajuns în Tunisia estimativ 7,5 milioane de turiști. Cei mai mulți vin din Europa Centrală, în principal din Franța, Germania, Marea Britanie, Belgia, Spania, Portugalia, Cehia, dar sunt și turiști veniți din Rusia.

Cu o coastă mediteraneană de 1.148 km, cu plaje cu nisip fin, parfumată cu iasomie și briza mării, Tunisia este un teritoriu primordial pentru o vacanță la soare și nisip. Dincolo de plaje, este o destinație palpitantă, subevaluată, în care pot fi explorate în doar câteva zile coastele împădurite, mările de nisip saharian, culturi distincte și peisaje incredibile.

Zbor de pe Arad

Introducerea de zboruri charter către Tunisia de pe Aeroportul din orașul nostru de către Christian Tour reprezintă un mare avantaj pentru arădeni. Ne explică d-na Ema Boita, manager al agenției de turism Emma Voyage: „Vacanțele pe coasta mediteraneană a Tunisiei revin în ofertele noastre cu tarife foarte bune, după o absență de trei ani. Cursele săptămânale vor începe din 12 iunie din Arad și vor fi operate până la finalul lunii septembrie. Pachetele pentru Tunisia încep de la 400 euro de persoană și includ: zborul cu avionul, 7 nopți de cazare la hotel de 4 stele cu servicii de masă all-inclusive, transfer aeroport-hotel-aeroport și asistența turistică în limba română. După estimările noastre, un număr de 8.000 de turiști români vor opta pentru un sejur în Tunisia, în primul an de operare". **JA-D.S.**

Procesiune pentru „sfânta" de la Bocsig

Un serviciu religios și o procesiune au fost organizate sâmbătă, 20 octombrie, în memoria Rafilei Găluț.

BOCSIG. Biserica din Bocsig a fost arhiplină sâmbătă la ceremonia religioasă oficiată în memoria Rafilei Găluț, cea care este cunoscută ca „fecioara stigmatizată de la Bocsig" sau „sfânta de la Bocsig". Slujba a fost oficiată de PS Episcopul Alexandru Mesian, iar după ce s-a încheiat serviciul religios, cei prezenți au pornit într-o procesiune pe străzile comunei. Printre cei care au participat la ceremonia religioasă s-a numărat și Ministrul Apărării, senator PSD de Arad, Mihai Fifor, dar și deputatul PSD Arad, Florin Tripa. De asemenea, la procesiune au participat atât actualul primar al comunei Bocsig, Teodora Abrudean, cât și fostul primar, Florin Ciul.

Cine este Rafila Găluț?

Rafila Găluț a trăit o viață spirituală exemplară și, în perioada 1931-1939 a purtat stigmatele, lucru confirmat nu numai de parohul locului, ci și de diferiți preoți și medici delegați din partea Episcopiei Lugojului să investigheze acest caz deosebit. Primul raport despre stigmatele Rafilei este trimis de pr. Petru Vancu Episcopiei de Lugoj pe data de 11 noiembrie 1933. Din 31 ianuarie 1936, stigmatele au sângerat tot la două săptămâni, câte trei zile, până în 15 aprilie 1939, când Rafila Găluț a murit. În acest moment cazul Rafilei Găluț se află în cercetare la Vatican, fiind propusă beatificarea sa. **JA-A.P.**

În memoria Rafilei Găluț FOTO: FAN

Întâlniri literare cu elevii din județ

„Arad LiterArt" va aduce literatura română vie în mijlocul elevilor din cinci licee ale județului Arad.

ARAD. Arad LiterArt este o campanie de promovare a literaturii române vii în liceele din județul Arad, prin intermediul unor întâlniri, dialoguri și recitaluri cu personalități literare și artistice din generații și geografii literare diferite. Proiectul constă în cinci întâlniri cu elevii și profesorii din cinci licee ale județului Arad. Acestea vor avea loc la Pecica, Sântana, Nădlac și Arad.

Luni, pe 29 octombrie, elevii Liceului Teoretic „Gheorghe Lazăr" se vor întâlni, începând cu ora 11, în Sala Festivă a Consiliului Local Pecica, cu o serie de scriitori arădeni, dar și cu invitați din București. A doua zi, întâlnirea va avea loc la Sântana, în Sala Festivă a Liceului Tehnologic „Stefan Hell". Acolo vor fi invitați scriitorii Florin Iaru, Dan Mircea Cipariu și Ioan Matiuț, aceștia urmând să răspundă curiozităților elevilor.

Întâlnirile continuă pe 31 octombrie, de la aceeași oră, la Centrul de Documentare și Informare al Liceului Teoretic „Jozsef Gregor Tajovsky" din Nădlac, unde, pe lângă invitații din Arad și București, vor fi prezenți și scriitori nădlăcani. În prima zi a lunii noiembrie, Arad LiterArt ajunge în municipiu, la Colegiul Național „Vasile Goldiș", unde vor lua parte la întâlnire scriitori arădeni. Povestea se va repeta, pe 2 noiembrie, la Colegiul Național „Elena Ghiba Birta", în Sala Festivă, tot de la ora 11.

Proiectul Arad LiterArt este organizat de Centrul Cultural Județean Arad, în colaborare cu Primăria Orașului Pecica, Liceul Teoretic „Gheorghe Lazăr" Pecica, Liceul Tehnologic „Stefan Hell" Sântana, Colegiul Național „Vasile Goldiș" Arad și Colegiul Național „Elena Ghiba Birta" Arad, fiind finanțat de Consiliul Județean Arad. **JA-E.R.**

Întâlniri literare FOTO: FAN

Concurs de poezie

Concomitent cu aceste întâlniri literare, Centrul Cultural Județean desfășoară și Concursul județean de poezie și atelier de scriere creativă „reUNIRE", unde juriul așteaptă înscrieri din partea tinerilor arădeni. Regulamentul concursului este disponibil pe site-ul www.ccja.ro/category/reunire.

Jocuri și dansuri cu făclii, pe muzică live

ARAD. Un spectacol deosebit a atras câteva zeci de curioși din municipiu, vineri seara. Este vorba despre proiectul celor de la Radio Timișoara, intitulat „Eu Aleg România", proiect demarat în urmă cu o lună pe platoul din fața Palatului Administrativ cu un spectacol de muzică istorică.

De această dată arădenii s-au putut bucura de o oră de spectacol cu foc, dans și muzică live. „Cronici de Lumină" este titlul sub care dansatorii de la Deep6 și-au arătat măiestria și priceperea în mânuirea făcliilor, totul pe muzica live asigurată de cei de la Peregrinii. Spectacolul a fost realizat special pentru proiectul Radio România, și a reluat temele istorice ale show-urilor precedente, „argumentate coregrafic și muzical, oferind momente spectaculoase de teatru și coregrafii de foc pe muzică live, dar pe o temă generală diferențiată, prin tematică și repertoriu, de conținutul spectacolelor de vernisaj", după cum au spus organizatorii.

Spectacolul „Cronici de Lumină" se va desfășura duminică, 21 octombrie, și la Timișoara în piața Sf. Gheorghe. **JA-A.P.**

„Cronici de Lumină" la Arad FOTO: JA

270 de arădeni la Bursa pentru absolvenți

Bursa Muncii pentru absolvenți s-a desfășurat vineri, 19 octombrie, la centrul comercial Atrium Mall Arad.

ARAD. Absolvenții au fost așteptați să participe la Bursa Muncii organizată special pentru ei. Deși așteptările angajatorilor nu au fost foarte mari, totuși la eveniment au venit aproximativ 270 de arădeni, în mare parte absolvenți. Potrivit Agenției Județene pentru Ocuparea Forței de Muncă Arad, la Bursă au fost prezenți 35 de agenți economici venind în fața arădenilor cu un număr total de 720 de locuri de muncă. „Dintre cele 270 de persoane participante, 15 au fost selectate în vederea interviului și a probei de lucru, în timp ce 3 au fost angajate pe loc. Cei angajați pe loc sunt absolvenți și au fost încadrați ca montatori subansamble", ne-a declarat Mihaela Jude, inspector superior, Compartiment Analiza Pieței Muncii, Programe de Ocupare și Implementare măsuri active în cadrul AJOFM Arad.

Obiectivul principal al evenimentului l-a reprezentat creșterea gradului de ocupare, prin corelarea cererii cu oferta de locuri de muncă. „Aceste acțiuni urmăresc în primul rând medierea directă între angajatori și persoanele aflate în căutarea unui loc de muncă, respectiv încadrarea șomerilor pe locurile de muncă disponibile, iar pe de altă parte informarea clienților cu privire la măsurile destinate stimulării ocupării forței de muncă de care pot beneficia gratuit prin intermediul Serviciului Public de Ocupare", a punctat la rândul lui directorul executiv AJOFM Arad, Marinel Henteș. **JA-A.P.**

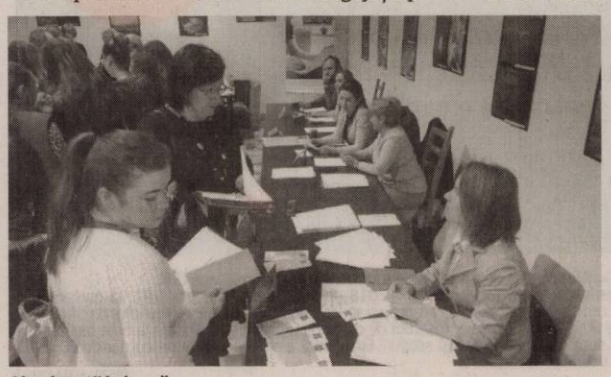

Absolvenții la bursă FOTO: JA

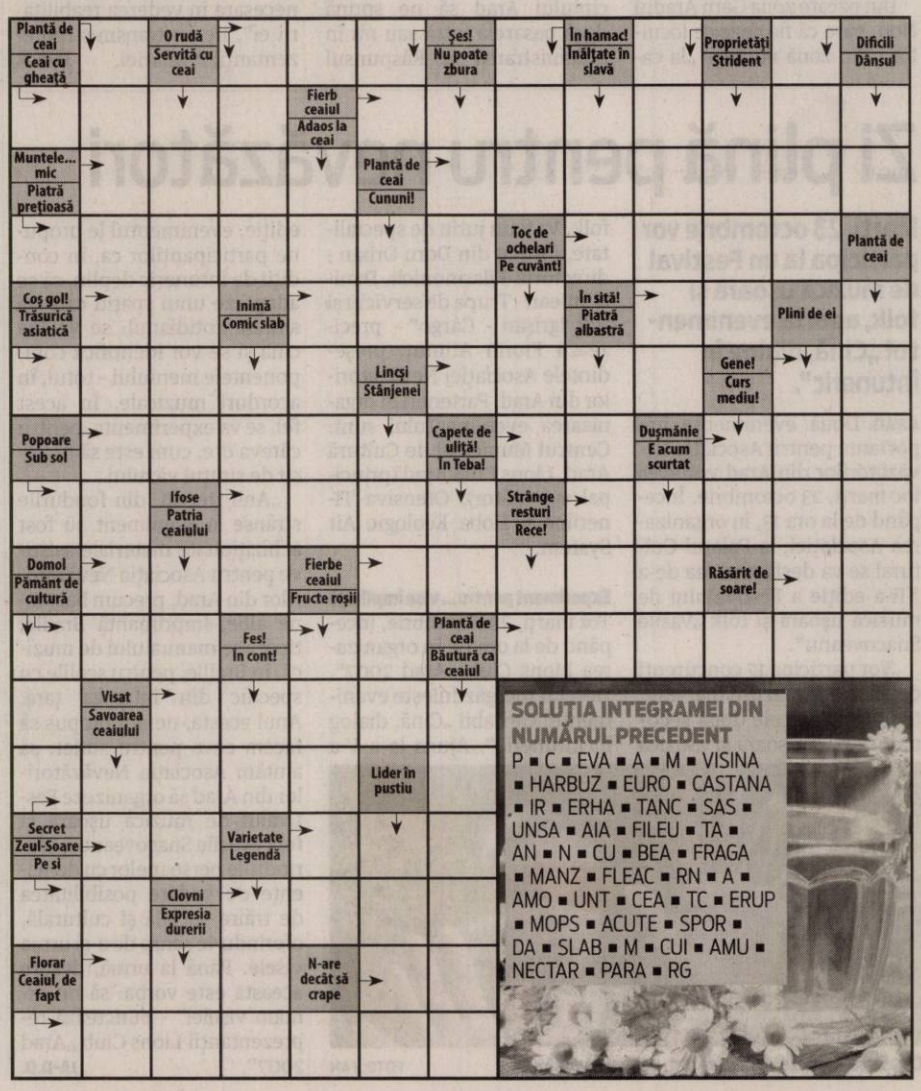

SOLUȚIA INTEGRAMEI DIN NUMĂRUL PRECEDENT

P ■ C ■ EVA ■ A ■ M ■ VISINA ■ HARBUZ ■ EURO ■ CASTANA ■ IR ■ ERHA ■ TANC ■ SAS ■ UNSA ■ AIA ■ FILEU ■ TA ■ AN ■ N ■ CU ■ BEA ■ FRAGA ■ MANZ ■ FLEAC ■ RN ■ A ■ AMO ■ UNT ■ CEA ■ TC ■ ERUP ■ MOPS ■ ACUTE ■ SPOR ■ DA ■ SLAB ■ M ■ CUI ■ AMU ■ NECTAR ■ PARA ■ RG

INTERVIU JA: **Sergiu Bîlcea, vicepreşedintele Consiliului Judeţean Arad**

121 milioane de euro investiţi în drumurile Aradului!

Despre o strategie bine definită pentru reabilitarea drumurilor judeţene din fonduri europene.

1 JURNAL ARĂDEAN. Domnule Sergiu Bîlcea, aproape în fiecare săptămână semnaţi contracte pentru demararea unor lucrări la drumuri. Cum se explică acest ritm al semnării contractelor, care înseamnă şi pornirea lucrărilor?

SERGIU BÎLCEA. Se văd roadele muncii de până acum. În perioada 2016 - 2018 am lucrat la proiecte, perioada 2018 - 2020 va fi dedicată lucrărilor propriu-zise. Avem o strategie bine definită pentru reabilitarea drumurilor judeţene, sunt cu siguranţă cele mai importante investiţii din ultimii 30 de ani. Când am stabilit ca prioritate drumurile judeţene şi am stabilit ca ţintă reabilitarea a 300 de kilometri de drumuri, mulţi au zâmbit şi s-au gândit la un eşec răsunător. Am pus la punct o strategie prin care am stabilit priorităţile de investiţii, vom avea lucrări în toate zonele judeţului. De asemenea, am folosit toate sursele de finanţare: fonduri europene, bani de la Guvern şi fonduri proprii. În perioada următoare, sunt în evaluare alte trei proiecte pe care am mare încredere că le vom câştiga, este vorba despre drumul judeţean Lipova - Şiştarovăţ - limită de judeţ Timiş, drumul judeţean Mişca - Apateu - Berechiu şi Centura de sud est a Aradului.

2 Toată lumea invocă fondurile europene când se caută bani pentru investiţii. Cum se descurcă Aradul în atragerea de fonduri europene?

BÎLCEA. Foarte bine. Doar pentru drumuri am accesat şi vom folosi în următorii ani - suntem în diferite faze - peste 121 de milioane de euro. Este o sumă uriaşă. Putem spune că fondurile europene au salvat investiţiile Aradului în această perioadă, în condiţiile în care Guvernul PSD nu doar că nu a sprijinit proiectele Aradului, dar a tăiat abuziv fondurile noastre pentru investiţii. Se ştie că Aradul a pierdut aproximativ 45 de milioane de euro prin decizia Guvernului şi a parlamentarilor PSD şi că suntem pe ultimele locuri din ţară la alocarea unor fonduri pentru investiţii prin PNDL. Am reuşit că compensăm aceste pierderi prin accesarea de fonduri europene.

> Toate aceste investiţii înseamnă şi drumuri mai bune, dar şi noi locuri de muncă pentru arădeni, înseamnă dezvoltare

3 Puteţi să daţi exemple de astfel de investiţii, ca să vorbim concret?

BÎLCEA. Mult discutatul drum Arad - Şiria - Pâncota - Buteni se realizează din bani europeni. Anul viitor vor porni lucrările pentru acest drum extrem de important. Pentru centura de sud - est a municipiului, care presupune legătura între autostradă şi Vladimirescu, care va scoate traficul din Arad şi Vladimirescu sunt încrezător că vom primi peste 200 de milioane de lei. Proiectul are punctaje mari şi sunt convins că îl vom câştiga. Este un proiect de mare anvergură, care presupune un nou pod peste Mureş, pe care nu îl puteam realiza fără fonduri europene. Mai sunt apoi investiţiile în drumurile transfrontaliere, cu ajutorul cărora reabilităm drumurile din proximitatea graniţei, care deservesc mai multe localităţi pe coridorul Nădlac, Pecica, Curtici, Chişineu Criş.

4 Oamenii văd aceste discuţii, dar şantierele se deschid târziu şi trece mult timp până pot folosi efectiv drumurile...

BÎLCEA. Sincer îi înţeleg, sunt proceduri greoaie, care durează mult timp. Într-adevăr pentru că paşii birocratici iau mult timp, unii oameni au îndoieli cu privire la derularea contractelor şi la finalizare lucrărilor. În plus, pe parcursul lucrărilor efective, se creează un grad mare de disconfort. La final vom constata totuşi că efortul a meritat şi vom avea drumuri mai bune, care vor ajuta arădenii şi economia. Toate aceste investiţii înseamnă şi drumuri mai bune, dar şi noi locuri de muncă pentru arădeni, înseamnă dezvoltare. Arădenii trebuie să fie conştienţi că apartenenţa noastră la Uniunea Europeană ne ajută să accesăm fonduri esenţiale pentru dezvoltare. Vreau să subliniez din nou meritele tuturor celor care lucrează în Consiliul Judeţean, Primărie şi în alte instituţii pentru a obţine aceste fonduri pentru investiţii.

5 Totuşi, Uniunea Europeană este atacată sistematic în spaţiul public, dinspre PSD se sugerează că ne putem descurca şi fără UE...

BÎLCEA. Este o atitudine irresponsabilă, care poate face un uriaş rău României pe termen lung. Cei de la PSD vor să scape de criticile justificate ale oficialilor europeni pe teme ca independenţa justiţiei şi corupţia şi sunt gata să pună în pericol viitorul european al României. Dacă şi comisarul european Corina Crețu a criticat atitudinea Guvernului PSD, deşi este propusă de PSD, vă daţi seama de gravitatea situaţiei. Pentru mine este important totuşi că majoritatea românilor, în special sectorul tinerilor dinamici din mediul urban, au încredere în viitorul european al României.

JA-M.P.

„Cortul a fost demolat ilegal”

Reprezentanţii USR Arad arată că instanţa de fond le-a admis plângerea contravenţională prin care s-a cerut anularea procesului verbal.

Cortul #FărăPenali, înainte de demolare FOTO: JA

ARAD. „USR Arad a dovedit în instanţă că acţiunea de demolare a cortului #FărăPenali a fost o măsură abuzivă a primarului Gheorghe Falcă, un oponent agresiv al proiectului, de la lansare şi până la finalul său”, susţin USRiştii arădeni.

Aceştia arată într-un comunicat de presă: „Instanţa de fond s-a pronunţat ieri - n.r. joi, 18 octombrie, dând dreptate USR Arad. Mai precis, a admis plângerea contravenţională prin care am cerut anularea procesului verbal de contravenţie şi implicit recunoaşterea faptului că primarul a dispus în mod ilegal desfiinţarea cortului USR. Amintim că în luna iulie, la sesizarea unui consilier local al PSD, USR Arad a fost amendat cu 1.000 de lei, iar primarul PNL Gheorghe Falcă a dispus personal demolarea cortului #FărăPenali din faţa magazinului Ziridava. Motivul invocat a fost unul inventat, mai precis lipsa autorizaţiei de construire, document care nu este cerut de lege pentru amplasarea unui cort”.

Cătălin Mihalache, avocat din cadrul USR Arad, subliniază: „În calitate de reprezentant al petentului, mi-a fost uşor să susţin punctul de vedere al USR Arad, deoarece legea este foarte clară. Acele construcţii provizorii pentru care este cerută autorizaţie de construire sunt precizate în mod explicit, iar cortul nu se regăseşte între ele. Mai mult, avem în Arad nenumărate exemple de corturi şi structuri similare, amplasate cu ocazia diverselor evenimente şi manifestări organizate de administraţia locală, pentru care nu s-a eliberat autorizaţie de construire. În aceste condiţii, mă întreb dacă Poliţia Locală pur şi simplu nu cunoaşte legea sau este un instrument al unui primar mincinos şi răzbunător, dispus să comită orice abuz pentru a-şi face jocurile politice?”. **JA-A.P.**

Rezoluţia neoliberalilor arădeni

Poziţionarea Partidului Neoliberal în contextul politic actual a fost stabilită printr-o rezoluţie adoptată la Arad.

ARAD. Partidul Neoliberal, prin Biroul Permanent Naţional întrunit la Arad pe 20 octombrie, a adoptat o Rezoluţie prin care precizează aspecte importante legate de poziţionarea formaţiunii în actualul context politic românesc. La şedinţa BPN de la Arad au fost prezenţi preşedintele Partidului Neoliberal, Cătălin Beciu, secretarul general Mihai Corbea, vicepreşedintelui PN şi preşedinte al Filialei Arad, Florin Galiş şi lideri zonali ai partidului.

Ce spune Rezoluţia?

„Suntem oameni de dreapta ai singurului partid de dreapta, în condiţiile în care pe această zonă nu mai există jucători autentici, în ultimii ani. Reprezentăm România normală, România tăcută, România care munceşte. Ne delimităm de extremele radicale, isterizate, generatoare de corupţie ori de abuzuri. Aşadar nu putem fi de partea PSD şi nici de partea USR (partid despre care credem că este de stânga) sau a oricărui alt susţinător al unui mecanism opresiv, aşa cum nu suntem de acord cu derapajele şi lipsa de consistenţă a PNL, partid popular cu acte în regulă. Electoratul tânjeşte după normalitate, nu după zgomot şi divizare, iar prin atragerea şi promovarea unor persoane de calitate, profesioniste, necompromise şi care au demonstrat calitati în antreprenoriat ori în orice alt domeniu profesional, mai ales în practicarea meseriilor liberale, venim în întâmpinarea lui. Vrem ca România noastră să fie o Românie post-obsesie pe tema justiţiei, o Românie a reconstrucţiei”, susţin neoliberalii prin Rezoluţia adoptată.

Obiectivele PN

Printre obiectivele pe care şi le propun neoliberalii se numără: convertirea/transformarea Statului ostil într-un Stat prieten; combaterea deciziilor greşite ale ANAF; revizuirea situaţiei din structurile publice; în plan extern, restabilirea unor relaţii firești, de bunăstare reciprocă în cadrul UE. De asemenea, Partidul Neoliberal îşi doreşte să dezvolte legăturile cu organizaţiile patronale şi „va iniţia întocmirea unor convenţii prin care să se îmbunătăţească posibilităţile de manifestare ale capitalului românesc”, după cum a susţinut chiar preşedintele partidului, Cătălin Beciu.

JA-A.P.

Întâlnirea neoliberalilor FOTO: FAN

„Blasfemie la adresa istoriei Armatei Române”

Caba i-a scris lui Fifor pe tema monumentului din Piaţa Avram Iancu.

Piaţa Avram Iancu FOTO: JA

ARAD. Samuel Caba, preşedintele Asociaţiei pentru Reformă Civică şi Democraţie, i-a scris ministrului apărării, senatorul PSD de Arad Mihai Fifor, pe tema Monumentului Ostaşului Român din Piaţa Avram Iancu.

„Votul dat de consilierii locali PNL şi UDRM privind studiul de fezabilitate pentru obiectivul «Parcare subterană în Piaţa Avram Iancu», o parcare pe 3 nivele cu 588 de locuri, face ca fără nicio rezervă că Monumentul Ostaşului Român din această piaţă, un monument istoric, singurul monument din zona centrală a municipiului Arad dedicat Armatei Române, va fi demontat şi relocat. Acest fapt este, din punctul de vedere al Asociaţiei pentru Reformă Civică şi Democraţie o încălcare a legii, făcându-se referire aici la Legea Monumentelor Istorice şi Legea de Protejare a Monumentelor de For Public. De asemenea, consider că este o blasfemie la adresa istoriei Armatei Române”, a punctat Samuel Caba.

Acesta i-a cerut ministrului Fifor să intervină şi să stopeze acţiunea „ce aduce impietate imaginii Aradului. Fac precizarea că Aradul, fiind un municipiu supermotorizat, are nevoie de parcări suplimentare, iar demersul făcut de ARCD privind păstrarea Monumentului Ostaşului Român în piaţa Avram Iancu nu împiedică construcţia unei parcări subterane”.

JA-A.P.

Medic cardiolog, răpus de stop cardio-respirator

ARAD. O veste cumplită a şocat comunitatea medicală din Arad. Medicul cardiolog Cosana Claiciu s-a stins la doar 44 de ani, chiar în timpul gărzii.

Medicul se afla în timpul serviciului de gardă la Spitalul Clinic Judeţean Arad, când i s-a făcut rău, iar eforturile colegilor medici de a o salva nu au dat rezultate. Din câte se pare medicul cardiolog a suferit un stop cardio-respirator, însă doar în urma autopsiei se va putea stabili care sunt motivele pentru care doctoriţa s-a stins atât de brusc. Tragedia s-a produs în dimineaţa zilei de sâmbătă, 20 octombrie, medicul intrând de gardă la ora 7:00, iar la scurt timp după aceea i s-a făcut rău.

Cosana Claiciu FOTO: FAN

Cosana Claiciu a urmat studiile medicale la Universitatea de Medicină şi Farmacie „Victor Babeş" din Timişoara şi se specializase ca medic cardiolog. **JA-A.P.**

1.800 de euro camătă pentru 200!

Un tânăr care împrumutase 200 de euro de la un bărbat s-a trezit că acesta îi cere înapoi 1.800 de euro – cu titlu de camătă.

Instanţa a dispus luarea măsurii controlului judiciar faţă de inculpaţi FOTO: FAN

ARAD. Şapte bărbaţi ar fi constrâns un alt bărbat, de 25 de ani, din Pecica, să le remită 1.800 de euro, cu titlul de camătă pentru o datorie de 200 de euro pe care tânărul o avea la unul dintre aceştia. Unul dintre bărbaţi a pătruns în locuinţa tânărului de 25 de ani, l-a scos din imobil, l-a dus în faţa celorlalţi şase care-l aşteptau în faţa clădirii, l-au îngenuncheat şi l-au pus să-şi ceară iertare. Şase dintre bărbaţi sunt din oraşul Pecica, iar cel de-al şaptelea din judeţul Timiş. „Din cercetările efectuate în cauză, a reieşit că la data de 11 septembrie, şapte bărbaţi, cu vârste cuprinse între 24 şi 41 de ani, din judeţele Arad şi Timiş, s-ar fi deplasat cu patru autoturisme pe care le-ar fi parcat apoi în faţa unui imobil de pe raza localităţii Pecica. În fapt, un bărbat de 29 de ani ar fi pătruns în imobil şi, sub pretextul înmânării sumei de 1.800 de euro, ar fi exercitat presiuni fizice şi psihice asupra persoanei vătămate. Întrucât victima ar fi refuzat în mod constant remiterea banilor, cel în cauză ar fi procedat la scoaterea acesteia în faţa imobilului unde se aflau ceilalţi bărbaţi, pe care apoi ar fi constrâns-o fizic să îngenuncheze în faţa lor, solicitându-le iertare. În urma extinderii cercetărilor, s-a mai stabilit că bărbatul de 29 de ani ar fi procurat un dispozitiv de ascultare în mediu ambiental, pe care - prin intermediul unui alt bărbat - l-ar fi instalat într-o locuinţă, procedând astfel la înregistrarea unor convorbiri", se arată într-un comunicat remis de IPJ Arad.

Cinci percheziţii

În 17 octombrie, sub coordonarea procurorului din cadrul Parchetului de pe lângă Judecătoria Arad, poliţişti din cadrul IPJ Arad şi Poliţia Oraşului Pecica, au efectuat cinci percheziţii domiciliare pe raza oraşului Pecica.

„Dosarul aflat pe rolul Parchetului de pe lângă Judecătoria Arad în care s-au efectuat percheziţiile are ca obiect săvârşirea de către cele şapte persoane, faţă de care s-a dispus punerea în mişcare a acţiunii penale în data de 18 octombrie, a două infracţiuni de şantaj (în diferite forme de participaţie) şi o infracţiune de violare a vieţii private (în diferite forme de participaţie)", se arată într-un comunicat de presă remis de Parchetul de pe lângă Judecătoria Arad. În 18 octombrie, Parchetul de pe lângă Judecătoria Arad a formulat propunere de arestare preventivă pentru 30 de zile a celor şapte inculpaţi. Judecătoria Arad a respins propunerea şi a dispus luarea măsurii preventive a controlului judiciar pe o perioadă de 60 de zile faţă de toţi de cei şapte inculpaţi. Parchetul de pe lângă Judecătoria Arad a formulat contestaţie împotriva acestei soluţii", se arată într-un comunicat remis de Parchet. **JA-I.C.**

Au extins urmărirea penală

Se continuă cercetările, procurorul de caz dispunând faţă de doi bărbaţi extinderea urmăririi penale sub aspectul săvârşirii infracţiunilor de instigare la violare a vieţii private, complicitate la şantaj, violare a vieţii private şi şantaj.

Scandal în parcarea unui supermarket din Arad

ARAD. Patru persoane, femei şi bărbaţi, cu vârste cuprinse între 22 şi 43 de ani, s-au luat la ceartă duminică, în jurul amiezii, în parcarea unui supermarket situat la ieşirea din Arad înspre Vladimirescu. Patru echipaje de Poliţie şi un echipaj medical din cadrul Serviciului de Ambulanţă Judeţean Arad au sosit la faţa locului. Protagoniştii? Mercea Sorin zis „Zof" şi o femeie, pe de o parte, şi Herţa Adrian cu încă o persoană de sex masculin pe de altă parte. Din informaţiile pe care le deţinem, se pare că scandalul între cele două părţi ar fi pornit pe fondul unui conflict mai vechi.

Cert este că toţi patru s-au ales cu câte o amendă de 1.000 de lei fiecare şi, bineînţeles, niciunul nu a dorit să depună plângere penală împotriva celuilalt. „A existat o solicitare la numărul unic de urgenţă 112, iar la faţa locului s-au deplasat mai multe echipaje de poliţie. Conflictul a fost aplanat şi urmează a fi luate măsurile legale, în concret fiind vorba despre sancţiuni la legea 61/1991 pentru provocare, participare la scandal în locuri publice", a precizat inspector principal de poliţie Lorena Radu, purtător de cuvânt în cadrul IPJ Arad. **JA-I.C.**

La faţa locului FOTO: JA

Un club din Arad a luat foc!

Un club situat în zona Boul Roşu a fost cuprins de flăcări vineri dimineaţa.

ARAD. Focul s-a manifestat în interiorul clubului, aflat la subsol. În momentul izbucnirii incendiului nu se afla nimeni în interior, clubul funcţionând doar pe timp de noapte. „Incendiul era generalizat, fără flacără, ardea mocnit, întins în tot subsolul clădirii. S-a trecut la stingerea incendiului, au fost chemate în sprijin alte două echipaje, dintre care unul de descarcerare pentru deschidere, un echipaj SMURD pentru asigurarea incendiului", a declarat maiorul George Pleşca, purtător de cuvânt în cadrul ISU Arad. Cercetările efectuate de pompieri au scos la iveală faptul că focul a fost pus, aceştia stabilind drept cauză a producerii incendiului „folosirea cu intenţie a surselor de aprindere în vederea producerii incendiului". Poliţiştii din cadrul IPJ Arad l-au identificate pe cel care a pus focul. Este vorba despre un bărbat în vârstă de 44 de ani, din Arad. Acesta este cercetat de oamenii legii pentru distrugere calificată. Prejudiciul cauzat de bărbat prin incendierea clubului se ridică la aproximativ 92.000 de lei. Potrivit informaţiilor pe care le deţinem, bărbatul este fostul soţ al celei care deţine clubul. **JA-I.C.**

Au lichidat incendiul FOTO: V.G.

Pentru mai multe fotografii intră pe www.jurnalaradean.ro

Traficul automarfarelor în Ungaria, închis două zile

De sâmbătă, 20 octombrie, până marţi, 23 octombrie circulaţia autovehiculelor cu o capacitate mai mare de 7,5 tone va fi închisă.

Restricţii la frontieră FOTO: FAN

ARAD. Autorităţile de frontieră din Ungaria au anunţat că circulaţia autovehiculelor cu o capacitate mai mare de 7,5 tone este interzisă de sâmbătă, 20 octombrie, ora 23 (ora României), până duminică, 21 octombrie, la aceeaşi oră, respectiv de luni, 22 octombrie, ora 23 (ora României), până marţi, 23 octombrie, la aceeaşi oră. Astfel, autocamioanele au putut circula doar de duminică, ora 23, până luni, ora 23, în restul perioadelor menţionate şoferii fiind obligaţi să staţioneze în parcările special amenajate, până la ridicarea restricţiilor de circulaţie pe drumurile publice din ţara vecină. Măsura vine ca urmare a faptului că data de 23 octombrie este declarată zi de sărbătoare naţională, nelucrătoare, în Ungaria.

Reprezentanţii în teritoriu ai Poliţiei de Frontieră Română menţionează că pentru intervalul 21 octombrie, ora 23 - 22 octombrie, ora 23, când traficul va fi permis, au fost dispuse măsuri pentru suplimentarea personalului şi folosirea la maxim a capacităţii punctelor de trecere a frontierei deschise pentru vehiculele cu greutate mai mare de 7,5 tone. Reprezentanţii instituţiei au menţionat că, la graniţa cu Ungaria, formalităţile de frontieră se efectuează în comun cu autorităţile ungare. De asemenea, aceştia au spus că, deşi Inspectoratul Teritorial al Poliţiei de Frontieră Oradea a alocat personal suplimentar pentru acoperirea tuturor liniilor de control în punctele de trecere a frontierei, numărul de linii care pot fi deschise este limitat de numărul de poliţişti repartizaţi de către Poliţia Ungară. Totodată, „se recomandă şoferilor consultarea aplicaţiei Trafic on-line pentru autovehiculele de mare tonaj care este disponibilă pe pagina de internet www.politiadefrontiera.ro. **JA-E.R.**

Soţ şi soţie din Macea, intoxicaţi cu monoxid

MACEA. Doi soţi au fost găsiţi inconştienţi sâmbătă seara, în locuinţa din Macea, aceştia suferind o intoxicaţie cu monoxid de carbon. Potrivit informaţiilor pe care le-am obţinut de la reprezentanţii Spitalului Clinic Judeţean de Urgenţă Arad, cei doi se află, acum, în stare stabilă. „Este vorba despre un bărbat de 47 de ani şi o femeie de 41 de ani. În seara zilei de sâmbătă când au fost aduşi la spital se aflau în stare destul de gravă. Ulterior şi-au revenit, acum fiind conştienţi şi cooperanţi. Urmează să fie supuşi mai multor analize şi investigaţii, iar dacă nu vor fi probleme vor fi externaţi", ne-a declarat Simina Roz, purtător de cuvânt în cadrul Spitalului Clinic Judeţean de Urgenţă Arad.

Monoxidul de carbon este un gaz inodor, incolor şi insipid. În momentul în care concentraţia de oxigen se diminuează la nivelul focarului de ardere şi mai ales atunci când concentraţia oxigenului devine mai mică de 14%, producţia de monoxid de carbon este majoritară. Monoxidul de carbon este un gaz asfixiant foarte toxic. Intoxicarea cu monoxid de carbon apare când se inhalează destul monoxid de carbon, încât acesta începe să înlocuiască oxigenul transportat de sânge. **JA-A.P.**

Femeie dispărută la cules de ciuperci!

PECICA. O femeie în vârstă de 46 de ani a fost căutată la Pecica, după ce duminică dimineaţa a plecat la cules de ciuperci şi nu s-a mai întors. Femeia s-a dus la cules, în pădure, împreună cu cumnatul ei. Cei doi au decis să culeagă ciuperci, iar ulterior, să se reîntâlnească într-un loc stabilit de ei. Femeia însă nu a mai apărut la locul stabilit, moment în care cumnatul ei a sunat la numărul de urgenţă 112 şi a cerut ajutor. Femeia a dispărut în zona podului de legătură între Pecica şi Secusigiu. Un echipaj de pompieri din cadrul Detaşamentului Arad, două echipaje din cadrul SVSU Pecica şi SVSU Secusigiu au căutat-o pe femeie. De asemenea, Salvamontul, Ocolul Silvic, jandarmii, un echipaj de poliţie din Pecica şi un echipaj din cadrul Serviciului de Ambulanţă Judeţean Pecica au fost anunţaţi despre dispariţia femeii. În jurul amiezii, reprezentanţii ISU Arad anunţă că femeia a fost găsită de către echipajele de intervenţie, în pădure. Femeia se afla în stare bună şi nu necesita îngrijiri medicale. **JA-I.C.**

Pompierii au căutat-o FOTO:ISU ARAD

Pompierii au salvat o pisică dintr-o fântână

SEBIŞ. Sub îndemnul „Lupta pentru viaţă continuă, orice suflet contează", pompierii Detaşamentului Sebiş s-au mobilizat în dimineaţa zilei de sâmbătă, 20 octombrie, pentru salvarea unei pisici. Apelul a fost făcut de o localnică din Buteni care i-a rugat pe salvatori să o ajute în salvare pisicii căzute în fântână. Salvatorii sebişeni au reuşit ca după aproximativ 40 de minute, cu ajutorul mijloacelor din dotarea autospecialei să salveze felină năzdrăvană şi să o înapoieze stăpânei. **JA-A.P.**

Pentru fotografii intră pe www.jurnalaradean.ro

Sport

„Cred că am pierdut două puncte şi din pricina acestui teren sintetic"

Bogdan Andone, antrenor Energeticianul

15 ani este vârsta jucătorilor convocaţi sub tricolorul celei mai tinere reprezentative de fotbal ale României. Printre ei se află şi utistul Cătălin Vulturar, unul dintre cei mai talentaţi fotbalişti ai generaţiei 2004. Acesta va fi testat în dubla amicală cu selecţionata Republicii Moldova, programată de 23 şi 25 octombrie la Piatra Neamţ.

Cadou de 17 ani oferit în avanpremieră

ARAD. Pe 3 noiembrie va împlini 17 ani, iar cel mai frumos cadou l-a primit în avans din partea staff-ului tehnic utist: titularizarea în jocul cu Energeticianul. Vorbim despre Denis Hrezdac, un junior dus la UTA de Sandu Gaica în urmă cu un an şi jumătate de la Porto Bega Timişoara. „A jucat destul de bine. Nu are ritmul ligii a 2-a, dar sunt mulţumit de prestaţia sa" - a caracterizat Ionuţ Popa prestaţia „închizătorului" utist. **JA-D.S.**

„Rezultat norocos, trebuie să batem la Timişoara"

ARAD. Conştient că suporterii nu sunt deloc încântaţi de ce şi cum joacă echipa, Ionuţ Popa a încercat să se justifice la finalul partidei cu Energeticianul: „Un rezultat norocos, obţinut pe final, la o fază fixă după un joc slab al nostru, neaşteptat de slab. Sunt dezamăgit, facem cantonament, ne pregătim, dar nu jucăm cum îmi doresc. Mă deranjează atitudinea unor jucători care nu depun efort, dar evaluarea este permanentă şi doar ei decid dacă vor rămâne sau nu la echipă. În prima repriză nu am reuşit să ducem mingea spre poartă, toţi îi pasau doar lui Hrezdac, de parcă săracul copil era Messi, puneau presiune pe el. Golul l-am primit pe o greşeală imensă a lui Enescu. Dacă unui jucător de 30 de ani, care are sute de meciuri în prima ligă şi în străinătate, trebuie să îi explici cum să joace într-o zonă sau alta, devine complicat pentru toată lumea. Asta e, măcar nu am pierdut. Am riscat astăzi cu juniorii, la un moment dat erau cinci astfel de jucători în teren. Nu ştiu dacă este un punct de moral, noi în ultimele patru etape am pierdut doar la Târgovişte. Încercăm să obţinem câte ceva din fiecare meci, dar nu reuşim de fiecare dată".

Indicaţii „marca Ionuţ Popa" FOTO: JA

Chestionat în privinţa celui mai aşteptat duel în rândul suporterilor, confruntarea de sâmbătă, cu ASU Poli, antrenorul „Bătrânei Doamne" a fost cât se poate de explicit: „Nu ştiu dacă echipa este în regres, dar trebuie să batem la Timişoara". **JA-D.S.**

Decât nimic, e bun un punct

UTA a alergat 85 de minute după o remiză în meciul cu Energeticianul.

Duel la înălţime în remiza dintre UTA şi Energeticianul FOTO: JA

ARAD. Doar vreo 700 de iubitori ai sportului rege au ţinut să asiste, sâmbătă dimineaţa, pe „Motorul" la confruntarea dintre UTA şi Energeticianul, două echipe aflate la mijlocul ierarhiei ligii secunde la fotbal.

Aceştia au plecat dezamăgiţi acasă, nu atât de rezultatul consemnat la final (1-1), cât de jocul cenuşiu, fără orizont, prestat de băieţii pregătiţi de Ionuţ Popa. Care poate avea drept scuză numărul mare de jucători indisponibili.

Prima repriză a fost una extrem de săracă în faze de poartă, cele două combatante fiind preocupate să nu primească gol. Şi dacă nu era greşeala lui Enescu din min. 39, la pauză s-ar fi intrat cu un scor alb.

Din păcate, mijlocaşul utist l-a „servit" pe Enache, care nu a stat pe gânduri şi a trimis mingea sub transversala porţii apărate de Orlic şi era 0-1.

Obligat să schimbe sistemul, în 4-4-2, pentru a forţa egalarea, tehnicianul utist a operat două modificări în distribuţia de start. Iar la şase minute de la reluare, Petra a avut egalarea în piciorul stâng, dar a tras peste poarta ex-utistului Miron. Dominarea gazdelor dă roade când puţini mai credeau într-o remiză. După o ocazie uriaşă a lui Costin (min. 80 - şut peste poarta goală), acelaşi Manea ne salvează, lovitura sa de cap fiind imparabilă după o centrare perfectă a lui Janos şi era 1-1 (min. 85).

În prelungiri, Petre şi Stoenac au ratat două ocazii imense, iar UTA se poate considera mulţumită cu acest punct. Iar la orizont, apare Derby-ul Vestului, confruntarea cu ASU Poli, care are loc sâmbăta viitoare în oraşul de pe Bega. **JA-D.S.**

AFC UTA - ENERGETICIANUL 1-1 (0-1)

Au marcat: Manea min. 85, respectiv, Enache min. 39.

Formaţii - UTA: Orlic - Costin, Manea, Benga (min. 50, R. Iuga), Copaci - Oprea (min. 50, Al. Pop), Hrezdac - Cubleşan (min. 69, Janos), Enescu, Petra - C. Rus. **Energeticianul:** Miron - Tomozei, Achim, Lung, Drugă (min. 65, Ionică) - Enache (min. 75, Petre), Tudorache - Stoenac, Dragu, Manole - Neagu (min. 60, Cristea).

A arbitrat: Florin Mazilu (Satu Mare) - centru; Adrian Mărginean (Aiud) şi Răzvan Nistoran (Reşiţa) - asistenţi. Obs FRF: Marian Salomir (Cluj) şi Viorel Lolea (Reşiţa).

Hălmagiu, finalistă la Cupa Satelor U13

HĂLMAGIU. Organizată de FRF, cu sprijinul AJF-urilor din ţară, Cupa Satelor la fotbal pentru copii Under 13 (născuţi după 1 ianuarie 2006) şi-a consumat a 5-a etapă zonală din etapa judeţeană. În prezenţa responsabilului de proiect, vicepreşedintele AJF Arad, Andras Mako, patru echipe şi-au disputat, la Hălmagiu, locul care asigură prezenţa la faza următoare a competiţiei. **Clasament final:** 1. Viitorul Hălmagiu 9 p (3-1, cu AS Hălmagiu, 1-0, cu Vîrfurile şi 2-1, cu Avram Iancu); 2. AS Vîrfurile 6 p (4-1, cu Avram Iancu şi 2-0, cu AS Hălmagiu); 3. Avram Iancu 3 p (1-0, cu AS Hălmagiu); 4. AS Hălmagiu 0p. Iată lotul echipei câştigătoare, Viitorul Hălmagiu: Florin Petaca, Andrei Pag, Darius Lucaci, Samuel Petaca, Andrei Neag, Cosmin Mladin, Delian Oana, Cristinel Covaci, Flavius Bacu, Alex Petaca, Ioan Dănăilă, Sergiu Dragoş, Raul Rus, Adrian Holiartoc, Alex Bachie şi Alexandru Groza. **JA-D.S.**

Viitorul Hălmagiu s-a calificat în faza superioară a Cupei Satelor FOTO: JA

Două eliminări, două goluri şi patru puncte peste

ZĂBRANI. Derby cu de toate între Victoria Zăbrani şi Unirea Sântana, experimentatul Dan Cuedan câştigând duelul tactic cu mai tânărul Cristi Todea, graţie golurilor reuşite de Prică min. 23 şi Martin min. 85.

Oficialii gazdelor au contestat vehement arbitrajul, considerând exagerate ambele eliminări: Paşcu min. 58 - pentru o intrare prin alunecare întârziată la Bud şi Bier min. 80 - pentru o presupusă lovitură cu cotul la duelul cu acelaşi Bud.

„Am impresia că arbitru a încurcat buzunarele cu cartonaşe în repriza secundă, după ce în prima le-a uitat la vestiare" - a comentat Cristi Todea.

Formaţii - Zăbrani: Mureşan - Cl. Filip (min. 57, Ţuţa), Bier, Paşcu, Tomuţ (min. 45, Topai), Simion, Francescu, Gherghel, Zele, Dragu (min. 72, Goţ), Băd (min. 62, Fl. Pavel). **Sântana:** Csurka - Toader, Paven, De Palma, Istin, Peia (min. 82, Vuin), Martin, Parlapan (min. 46, Politic), Prică, Ginghină, Bud (min. 87, Coppola). **JA-D.S.**

Arsene decide meciul

INEU. „Dubla" semnată de Mirel Arsene (min. 4 şi 54) a fost suficientă pentru ca Progresul Pecica să câştige derby-ul de la Ineu şi să scoată grupareа zărăndană din lupta pentru primele locuri. În schimb, Dan Stupar continuă să muncească pentru a forma o echipă frumoasă, care să emită pretenţii la un eşalon superior. Iar runda următoare, la Pecica, soseşte „animalul rănit" Victoria Zăbrani.

Perfectă caracterizarea antrenorului ineuan Cristi Sculici în privinţa luptei la vârf: „Pecica este o echipă preocupată de joc, Zăbrani are poate cei mai experimentaţi jucători, iar Sântana are lotul cel mai eficient. Între cele trei se va da bătălia pentru accederea la barajul de promovare".

Formaţii - Ineu: Iacob - Voştinar, Karmanoczky, Balint (min. 71, Şerban), Hulbăr, Zdrenţan, D. Mâneran, Belei (min. 75, M. Ponta), S. Balaci, Teşedan (min. 82, Jurj), Spătaru (min. 64, Ţica). **Pecica:** Rusu - A. Ponta (min. 87, Edu), Ţugulescu, Wild, Aldan, Huţanu (min. 90, Gyebnar), Sîrbu (min. 60, Marinescu), Arsene (min. 89, Ungureanu), Copil, Puie, Măgulean. **JA-D.S.**

Fotbal - Liga 2, etapa 13

Rezultate: Ripensia Timişoara – Univ Cluj 1-1, CS Mioveni – Luceafărul Oradea 2-1, ACS Poli Timişoara – ASU Poli Timişoara 1-2, AFC UTA – Energeticianul 1-1, Sportul Snagov – Metaloglobus 3-0, CS Balotești – Pandurii Tg Jiu 2-1, Dacia Unirea Brăila – Aerostar Bacău 3-3, Academica Clinceni – Chindia Târgoviște 1-2, Farul Constanța – FC Argeş 3-1, Daco Getica – Petrolul Ploieşti 1-2.

CLASAMENT

1.Sportul Snagov	13	9	3	1	23-8	30
2.Chindia Târgoviște	13	9	2	2	26-14	29
3.Acad Clinceni	13	9	0	4	30-8	27
4.Petrolul Ploieşti	13	8	2	3	27-11	26
5.FC Argeş	13	7	4	2	20-10	25
6.Univ Cluj	13	7	3	3	27-13	24
7.CS Mioveni	13	7	2	4	20-10	23
8.Pandurii Tg Jiu	13	6	3	4	27-19	21
9.Energeticianul	13	6	3	4	22-16	21
10.AFC UTA	13	6	2	5	22-17	20
11.ASU Poli	13	6	2	5	13-12	20
12.Daco Getica	13	3	6	4	19-22	15
13.Metaloglobus	13	4	2	7	11-26	14
14.Ripensia Timiş	13	3	4	6	17-25	13
15.Farul Constanța	13	4	1	8	20-29	13
16.Luceafărul Oradea	13	3	3	7	16-27	12
17.CS Balotești	13	3	2	8	13-27	11
18.Aerostar Bacău	13	2	3	8	16-30	9
19.ACS Poli	13	1	2	10	12-30	5
20.Dacia Brăila	13	0	5	8	11-38	5

Etapa viitoare (25-29 octombrie): U Cluj – ACS Poli, Mioveni – Daco Getica, Luceafărul – Pandurii, Metaloglobus – Balotești, Energeticianul – Clinceni, Aerostar – Ripensia, Argeş – Brăila, ASU Poli – UTA, Chindia – Snagov, Petrolul – Farul.

Fotbal - Liga 4, etapa 12

Rezultate: CS Ineu – Progresul Pecica 0-2, Victoria Zăbrani – Unirea Sântana 0-2, AFC 2 UTA – Şoimii Şimand 2-0, Păulişana Păuliş – Victoria Felnac 2-0, ACS Socodor – Victoria Nădlac 13-1 (1?), Cetate Săvârşin – Podgoria Pâncota 0-2, CS Glogovăţ – Frontiera Curtici 1-2, Speranţa Turnu – a stat.

CLASAMENT

1.Unirea Sântana	11	9	2	0	44-6	29
2.Progresul Pecica	11	9	1	1	47-6	28
3.Victoria Zăbrani	11	8	1	2	30-13	25
4.Frontiera Curtici	11	7	2	2	27-8	23
5.CS Ineu	11	5	3	3	25-14	18
6.AFC 2 UTA	11	5	3	3	27-19	18
7.Păulişana Păuliş	11	5	2	4	34-25	17
8.Şoimii Şimand	11	5	1	5	26-19	16
9.CS Glogovăţ	11	5	1	5	28-29	16
10.Podgoria Pâncota	11	4	2	5	28-24	14
11.ACS Socodor	12	4	0	8	25-34	12
12.Cetate Săvârşin	11	3	1	7	21-37	10
13.Victoria Felnac	12	2	0	10	9-37	6
14.Victoria Nădlac	12	1	2	9	13-67	5
15.Speranţa Turnu	11	1	1	9	13-59	4

Etapa viitoare (sâmbătă, 27 octombrie): Pâncota – Glogovăţ, Şimand – Săvârşin, Sântana – UTA 2, Pecica – Zăbrani, Turnu – Ineu, Felnac – Socodor, Curtici – Păuliş, Nădlac – stă.

Dana Dodean FOTO: FAN

Dodean a debutat cu stângul în Liga Campionilor

LISABONA. Arădeanca Daniela Dodean-Monteiro a debutat în Liga Campionilor la tenis de masă feminin, în tricoul portughezelor de la Sporting Lisabona, echipă la care s-a transferat în vară. A fost un debut nefericit, 0-3 în deplasarea de pe terenul austriecelor de la Linz Froschberg. Dodean, legitimată și la CS Municipal Arad, a pierdut primul meci, 0-3 la seturi (-8, -2, -8) în fața Sophiei Polcanova. **JA-D.L.**

3

seturi au fost suficiente pentru formația CSȘ Blaj în deplasarea susținută pe terenul CS Westar Arad, în etapa secundă a CN de volei masculin - cadeți. Oaspeții s-au impus cu 3-0 (25-9, 25-19, 25-9), iar în runda viitoare vor fi gazde pentru CS ProVolei Arad. În următoare etapă, pe 28 octombrie, Westar (prof. Iosif Wecker) va evolua la Craiova.

Arădencele Bîrcă și Simion, medalii la CN de Cros

BOTOȘANI. Trei medalii au cucerit atleții de la CS Universitatea Arad la Campionatul Național de Cros care a avut loc sâmbătă la Botoșani. Roxana Bîrcă și Cristina Simion (dublă legitimare CSA Steaua - CSU Arad) au ocupat locurile doi, respectiv trei la senioare, iar Nicolae Coman (Steaua - CSU Arad) s-a clasat pe locul secund la categoria tineret. **JA-D.L.**

Bîrcă (stânga) și Simion (dreapta) au urcat pe podium FOTO: FAN

Suntem invitați la dans!

Ediția a IX-a a Cupei „Ballroom" la dans sportiv va avea loc la finele acestei săptămâni.

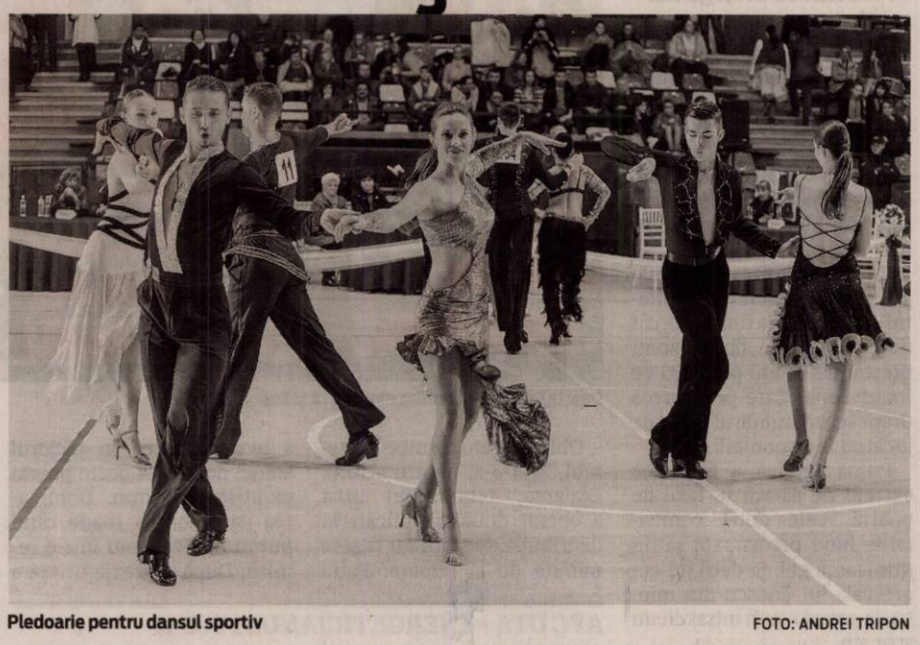

Pledoarie pentru dansul sportiv FOTO: ANDREI TRIPON

ARAD. În data de 28 octombrie, Aradul va găzdui cea de-a noua ediție a concursului național de dans sportiv dotat cu Cupa „Ballroom", care se va desfășura sub egida Federației Române de Dans Sportiv, a Direcției Județene pentru Sport și Tineret Arad și a Centrului Municipal de Cultură Arad. Cu ocazia acestui eveniment vor fi prezenți la Arad aproximativ 400 de sportivi din toată țara, care vor fi jurizați de 20 arbitri, în frunte cu vicepreședintele Federației Române de Dans Sportiv, Cristian Pârnescu.

Concursul se va desfășura la Sala Polivalentă, participanți fiind sportivi cu vârstele cuprinse între 4 și 35 de ani. Astfel, aceștia vor concura la următoarele clase: debutanți, precompetiționali, Hobby, E, D, C, Open Basic și Open.

Competiția de dans sportiv va cuprinde două secțiuni: Latino (Cha Cha, Samba, Rumba, Jive, Passo Doble) și Standard (Vals lent, Vals vienez, Tango, Slow fox, Quik Step).

Mirela Costea, președintele CS Ballroom Dance Arad, ne-a informat că în cadrul galei de seară vor avea o reprezentație pentru publicul arădean Andra Păcurar și Alexandru Miculescu, campioni mondiali la categoria Under 21 latino. „Prin organizarea prezentului eveniment se urmărește promovarea și dezvoltarea interesului pentru această ramură sportivă, Aradul fiind orașul care de mai bine de zece ani se poate mândrii cu sportivi ce au rezultate deosebite la cele două secțiuni din cadrul dansului sportiv, de amintit fiind titlul de campioni naționali obținut de Melisa Mocan și Ștefan Mara, în anul 2017. Premiile vor consta în cupe, medalii și diplome", afirmă Mirela Costea. În calendarul FR de Dans, Cupa „Ballroom" este cotată de nivel „Național", aceeași clasificare având-o și Cupa „Sebeșului" care se dispută cu o zi mai devreme, în 27 octombrie. În weekend, mai este programată Cupa „Dance Prestige", la București, tipul concursului fiind însă „zonal". **JA-D.L.**

Voleibaliștii arădeni s-au distrat în runda de debut

ARAD. Noul sezon al Diviziei A2 - seria de vest a început cum nu se poate mai bine pentru echipa de volei seniori a UVVG ProVolei Arad: 3-0 (25-16, 25-22, 25-20) în dauna grupării CSU Brașov. Cu un sextet de bază în care noul ridicător, italianul Mauro Perrone, a oferit pase excelente „gurilor de foc" Sergiu Gligor, Adrian Matica și juniorului de numai 17 ani Lorand Lovas, dar și cu trei centri care au blocat foarte bine, Alin Flonta, Filip Tocoian și Emanuel Ardelean, echipa arădeană a oferit șanse puține echipei din Brașov. Doar setul secund a fost mai palpitant spre final, pe fondul relaxării echipei arădene. Pe parcurs, antenorul Marius Mascovits i-a mai folosit pe: Patric Creța, Victor Duma și Răzvan Motoc. Trebuie să amintim și prestația foarte bună a libero-ului Darie Toader.

„Am promis un joc spectaculos și cred că l-am oferit celor prezenți. Sper că la etapa următoare, din 27 octombrie, când vom juca împotriva unui adversar dificil, ACS Volei Zalău, să continuăm seria meciurilor spectaculoase încununate de succes. Dedic această victorie, tuturor iubitorilor voleiului, primarului Aradului, Gheorghe Falcă, aleșilor locali care prin Centrul Municipal de Cultură ne sprijină în acest proiect voleibalistic", ne-a declarat președintele ProVolei Arad, prof. Radu Sabău. **JA-D.L.**

Echipa de băieți a celor de la ProVolei Arad FOTO: JA

Importante rămân punctele

CHIȘINEU CRIȘ. În formula: Mucha - Maghici, Gligor, Siminic, Clej, Ianc, Fl. Gâlcă, Lezeu, Ciornei, Piț, Budur (min. 85, Lung), nou-promovata Crișul Chișineu Criș s-a impus, mai greu decât ne așteptam, în fața modestei echipe Industria Galda. Unicul gol al partidei a fost semnat de Ciornei (min. 23), care a finalizat la colțul lung o pasă primită de la neobositul Florin Gîlcă.

Adi Abrudean FOTO: JA

Fără să exceleze în atac - unde s-a resimțit absența oamenilor de gol Modan și Al. Mihai, ambii accidentați - Crișul a mai avut două șanse mari de a se desprinde decisiv pe tabela de marcaj, irosite de: Ianc (min. 60 - „cap" și mingea șterge transversala) și Budur (min. 75 - șut „telefonat" în brațele portarului din 6 m). „Am controlat partida din punct de vedere tactic, am fi putut să închidem cu un 2-0, dar sunt mulțumit, este o victorie muncită și meritată. Obiectivul principal a fost să luăm cele trei puncte, pentru că am avut probleme mari de lot, ne-au lipsit jucători importanți. Ne așteaptă o săptămână în care vrem să ne recuperăm absenții, să avem continuitate în pregătire, iar la Cermei sper să iasă un spectacol frumos" - spune Adi Abrudean, tehnicianul Crișului. **JA-D.S.**

Victorie conturată foarte repede

CERMEI. O primă repriză excelentă făcută de „sămădăii" lui Petre Bulza, în fața unui adversar, Cetate Deva, care și-a arătat „coții" doar în partea a doua a jocului. Bara lui Tănase (min. 7) a prefațat cele două reușite de trei puncte ale cermeienilor: min. 26, Deta șutează, mingea este deviată nefericit de fundașul devean Șoit și era 1-0; min. 36, Vezan cu o execuție superbă de la 20m, pentru 2-0.

În actul secund, LT Cermei a jucat economicos, la rezultat, în timp ce oaspeții au căutat golul de onoare, dar Fetița a ratat în două rânduri neverosimil. Antrenorul Radu Anca a mizat pe următoarea formulă de echipă: Gârlea - Polgar, Varga, Nistor, Sabău (min. 80, Mihuța), Tănase, Vezan (min. 66, Prună), Mager, Deta (min. 74, Gal), Vlad, Capătă (min. 69, Matiș).

Petre Bulza FOTO: JA

„Victoria nu poate fi pusă la îndoială. Sunt trei puncte importante, care ne asigură liniște și moral înaintea derby-ului județean cu Crișul Chișineu Criș, o echipă valoroasă, la nivelul căreia vrem să ne ridicăm și noi. Cu un rezultat bun, putem încheia prima parte a sezonului în Top 6" - a spus Petre Bulza, președintele LT Cermei. **JA-D.S.**

FOTBAL - LIGA 3, ETAPA 9

Rezultate: CSM Lugoj – ACS Dumbrăvița 1-2, Millenium Giarmata - CS Ocna Mureș 4-1, Unirea Alba Iulia – Național Sebiș 2-2, Metalurgistul Cugir – CSC Ghiroda 4-2, Lunca Teuz Cermei – Cetate Deva 2-0, Crișul Chișineu Criș – Industria Galda 1-0, CS Hunedoara – Șoimii Lipova 3-2, CSM Școlar Reșița – FC Avrig 0-0.

Clasament						
1.Șoimii Lipova	9	7	1	1	29-9	22
2.ACS Dumbrăvița	9	7	1	1	23-14	22
3.Metalurgistul Cugir	9	5	4	0	23-13	19
4.Chișineu Criș	9	5	3	1	22-8	18
5.Național Sebiș	9	5	2	2	21-15	17
6.Lunca Teuz Cermei	9	5	0	4	12-14	15
7.CS Hunedoara	9	4	2	3	18-18	14
8.Giarmata	9	4	1	4	14-16	13
9.FC Avrig	9	3	3	3	11-12	12
10.Alba Iulia	9	2	5	2	12-12	11
11.Școlar Reșița	9	2	4	3	14-12	10
12.CSC Ghiroda	9	3	1	5	17-21	10
13.Cetate Deva	9	2	1	6	6-14	7
14.Industria Galda	9	2	0	7	9-13	6
15.CSM Lugoj	9	0	3	6	4-18	3
16.CS Ocna Mureș	9	0	1	8	5-31	1

Etapa viitoare (26-27 octombrie): Cetate Deva – FC Avrig, CSC Ghiroda – Școlar Reșița, Național Sebiș – Metalurgistul Cugir, Șoimii Lipova – Millenium Giarmata, ACS Dumbrăvița – CS Hunedoara, CS Ocna Mureș – Unirea Alba Iulia, Industria Galda – CSM Lugoj, Lunca Teuz Cermei – Crișul Chișineu Criș.

Diferența a fost făcută de la punctul cu var

HUNEDOARA. Șoimii Lipova a suferit cel dintâi eșec în acest sezon, la capătul unui joc spectaculos, în care diferența a fost făcută de la punctul cu var. În timp ce Trabalka (min. 15) a irosit un penalty, la scorul de 0-0, gazdele au transformat cele două lovituri de pedeapsă primite. S-a terminat CS Hunedoara - Șoimii Lipova 3-2 (au marcat: Tecsi min. 28 și 73, ambele de la 11m și Marcu min. 84, respectiv, Trabalka min. 26 și Sulea min. 45).

Filip - Savin, Bercu, Vasiu, Filimon - Poiană, Dobrean (min. 69, Sg. Popa), M. Popa, D. Rusu (min. 86, Pașcu) - Sulea, Trabalka (min. 63, Vasinc) a fost echipa aliniată de Flavius Sabău. Cel care vorbește despre ghinion în acest joc: „Am condus, am avut penalty ratat și am irosit și alte ocazii, în timp ce adversarul a aruncat două mingi în careu și a scos două penalty-uri. Dacă jucam prost aș fi fost supărat. Trebuie să gestionăm bine rezultatul negativ, din care trebuie să învățăm. Jucătorii nu au de ce să fie supărați, suntem pe primul loc". **JA-D.S.**

O remiză echitabilă

ALBA IULIA. În formula: Gakos - Goșa, Ciochină, Dumitrache, Mărgărit (min. 60, Susan), Pintea (min. 60, Ruță), Petculescu, Cl. Vereș, Ankomah, Enciu (min. 87, Bi Nene), Szekely, Național Sebiș a obținut o remiză în Cetatea Unirii, în fața specialistei rezultatelor de egalitate în această toamnă, 5 din 9 jocuri, Unirea Alba Iulia.

A fost o partidă atractivă, cu răsturnări de scor și un rezultat echitabil după numărul ocaziilor de gol: 2-2, goluri semnate de David min. 19 și Selagea min. 78 (penalty), respectiv, Ruță min. 61 și Ankomah min. 75. „Nu am ce să le reproșez băieților, chiar dacă la pauză eram nemulțumit de joc.

În repriza secundă am fost echipa mai bună, ca și posesie și dominare, fiind mult mai periculoși în final, chiar și în inferioritate numerică. Rezultatul a fost echitabil, chiar dacă am ratat incredibil în final.

Nu vreau să comentez arbitrajul, dar conform noului regulament nu dai două sancțiuni în aceeași fază, penalty și cartonaș galben", a spus Călin Cojocaru, managerul-antrenor al sebișenilor. **JA-D.S.**

SC ERGAD TECHNOLOGY SRL

Arad, str. Pădurii nr. 24

firmă cu capital integral Italian care activează în domeniul industriei electronice
angajează:

MONTATORI SUBANSAMBLE ŞI OPERATORI ASAMBLARE PARTE MECANICĂ

Femei şi bărbaţi pentru montarea componentelor electronice.
Se oferă:
- Salariu de încadrare 2600 ron din prima lună
- bonus după 3 luni de la data angajării
- decontare transport + asigurăm transport pe ruta Arad-Zădăreni şi Arad-Iratoş, Dorobanţi, Curtici, Macea cu microbuz
- tichete de masă din prima zi
- prime de vacanţă
- analize gratuite pentru angajare
- ore suplimentare plătite dublu
- program de lucru 1 schimb

TEHNICIENI ELECTRONIŞTI,

Pentru control şi reparare plăci electronice cu tehnologia SMD şi montarea componentelor în SMD
Cerinţe:
- Experienţă
- cunoaşterea limbi italiene constituie un avantaj
- cunoaşterea şi capacitatea de a citi schemele electronice;
- capacitatea de a suda componentele SMD;
- disponibilitate pentru deplasări în Italia.
- se vor specifica în curriculum vitae experienţele de muncă în domeniul electronicii
- salariu de încadrare 2750 ron din prima lună
- bonus după 3 luni de la data angajării

Trimiteţi CV la adresa: otilia.dimeny@ergad.eu sau prin fax 0257-306.194; tel. 0257-206.247. *(9211 - H 89191)*

SC ERGAD TECHNOLOGY SRL

Arad, str. Pădurii nr. 24

firmă cu capital integral italian care activează în domeniul industriei electronice
angajează:

OPERATORI LINIE SMD

Cerinţe:
- Cunoaşterea şi capacitatea de a citi schemele electronice constituie un avantaj
- Disponibilitate pentru deplasări în Italia.
- Se vor specifica în curriculum vitae experienţele de muncă în domeniul electronicii

Se oferă:
- Salariu de încadrare 2750 ron
- Bonus după 3 luni de la data angajării
- Ore suplimentare plătite dublu
- Sporuri de noapte plătite
- Decontare transport
- Tichete de masă din prima zi
- Prime de vacanţă

MONTATORI SUBANSAMBLE ŞI OPERATORI ASAMBLARE

Femei şi bărbaţi pentru montarea componentelor electronice.
Se oferă:
- Salariu de încadrare 2500 ron
- bonus după 3 luni de la data angajării
- decontare transport + asigurăm transport pe ruta Arad-Zădăreni şi Arad-Iratoş, Dorobanţi, Curtici, Macea cu microbuz
- tichete de masă din prima zi
- prime de vacanţă
- analize gratuite pentru angajare
- ore suplimentare plătite dublu
- program de lucru 1 schimb

Trimiteti CV la adresa: otilia.dimeny@ergad.eu sau prin fax 0257-306.194; te1.0257-206.247. *(9212 - H 89191)*

SC ERGAD TECHNOLOGY SRL

Arad, str. Padurii nr. 24, firma cu capital integral italian care activeaza in domeniul industriei electronice

angajeaza:

PERSOANA CU ATESTAT DE MOTOSTIVUITORIST SI ATRIBUTII DE MAGAZIONER

Se ofera:
- **salariu de incadrare *2600 RON***
- **oferim bonus la salar dupa 3 luni**
- **decontare transport+asiguram transport pe ruta Arad-Zadareni si Arad-Iratos, Dorobanti, Curtici, Macea cu microbuz**
- **tichete de masa in valoare de 15 ron/tichet din prima zi**
- **3 prime de vacanta dupa 1 an de la data angajarii**
- **analize gratuite pentru angajare**
- **ore suplimentare platite dublu**
- **program de lucru 1 schimb**

Trimiteti CV la adresa:
otilia.dimeny@ergad.eu
sau prin fax 0257-306194. Tel. 0257-206247 (9548)

Biopsia de sân ghidată ecografic şi rolul ei în detectarea cancerului mamar

Cancerul de sân este cea mai răspândită formă de cancer în rândul femeilor, care tinde să afecteze în special femeile de peste 40 de ani. Cu toate acestea, este important de ştiut că, descoperit în fazele incipiente, cancerul mamar poate fi vindecat.
În cazul unor leziuni mamare suspecte (nodul/tumoră mamară), descoperite în urma investigaţiilor clinice şi/ sau imagistice, singura metodă care poate stabili cu certitudine diagnosticul este puncţia biopsie de sân.
Astfel, MedLife Genesys vine în sprijinul femeilor cu un serviciu care era până acum deficitar în Arad - biopsia de sân ghidată ecografic, o metodă minim invazivă, care ne oferă o certitudine, fiind cea mai des folosită procedură în acest tip de tratament.

CUM SE REALIZEAZĂ PUNCŢIA BIOPSIE DE SÂN?

Medicul recoltează fragmente de ţesut tumoral, care sunt studiate cu ajutorul microscopului în laboratorul de histopatologie, putând în acest fel diferenţia cu certitudine leziunile benigne de cele maligne (canceroase) şi dictând conduita terapeutică adecvată.
În funcţie de localizarea şi mărimea tumorii, va fi recomandă cea mai minim invazivă procedură, care să permită obţinerea de ţesut anormal, lăsând restul de sân intact.
Se localizează leziunea mamară ecografic şi se face anestezie locală. Apoi se introduce acul de biopsie, care va recolta fragmentele de la nivelul nodului/tumorii. Acest pas este urmărit tot timpul cu ajutorul ecografului, vizualizând în permanenţă pe ecranul acestuia poziţia acului raportata la leziune.
Ţesutul prelevat se trimite la laboratorul de anatomie patologică pentru a fi analizat. După terminarea procedurii, supravegherea nu durează mai mult de o oră, după care se recomandă să nu depuneţi efort în ziua respectivă.

BENEFICIILE PUNCŢIEI BIOPSIE DE SÂN, SUB GHIDAJ ECOGRAFIC:

1. Este o manevră nedureroasă, singurul disconfort fiind înţepătura şi senzaţia de căldură locală din momentul anesteziei locale
2. Nu sunt utilizate radiaţii ionizante.
3. Fiind o manevră ghidată ecografic, medicul examinator vizualizează în permanenţă acul de puncţie şi leziunea, astfel încât există siguranţa extragerii de ţesut din formaţiunea de interes.
4. Pot fi accesate leziuni dificil de localizat, cum ar fi cele din zona axilară şi din vecinătatea peretelui toracic.

Ehipa medicală din cadrul MedLife Genesys este formată din:
- **DR. SAVA SORIN LUCIAN** medic primar Radiologie şi Imagistică Medicală
- **DR. TOMESCU ANDREI BRANCO** medic specialist Chirurgie Generală
- **DR. CIURDARIU DANIEL** medic primar Chirurgie Generală
- **DR. PĂIUŞAN LUCIAN** medic primar Anatomie Patologică

(9514)

Un control efectuat la timp te poate priva de multe griji.
Nu mai amâna, apelează ☎ 0257 960 pentru o programare.

• **Vând cazane** ţuică diferite mărimi, preţ avantajos. Telefon 0751.353.742. 110959

Program mica publicitate: pe B-dul Revoluţiei, nr. 81 luni-joi: 8.00-17.00, vineri: 8.00-16.00 duminică: 9.00-13.00.

La CBA Cumperi mai mult ... plăteşti mai puţin!

(9577 - H 123997)

ARAD, Parc Industrial UTA1, Hala11
Str. Poetului Nr.1/C Tel.: +40 756 054 224

SC DM ITALIAN SOFA SRL

producator canapele

Angajeaza:
- confectionere la masina de cusut
- operatori calculator masina Pantograf, CNC in fabrica (masini taiat pal, burete, tesatura)
- tamplari, tapiteri
- muncitori necalificati
- functionar administrativ –inregistrat facturi
- desenator tehnic 2D

Oferim :
-contract de munca pe perioada nedeterminata,
-salarii atractive,
-bonuri de masa,
-transport gratuit,
-analize la angajare gratuite.

(9569)

Informaţii la sediul firmei din Arad, Str. a-III-a, Zona Industriala Vest, Nr. 3, tel . 0257/216610 intre orele 9-14 de luni pana vineri

ELNET SECURITY

Protecting People and Places

ELNET GRUP - SECURITY & FIRE

angajează:

AGENŢI DE SECURITATE

femei/bărbaţi, cu/fără atestat pentru obiective industriale şi spaţii comerciale în Arad.

OFERIM:
■ Contract de muncă integral ■ Salariu net 1.600 – 2.000 lei ■ Bonusuri de angajare ■ Transport gratuit la si de la obiectiv ■ Posibilitate de decontare transport pentru agentii din provincie ■ Punctualitatea platii salariilor ■ Stabilitate la locul de muncă ■ Program de lucru în ture de 12/24, 12/48 sau 12/36

☎ 0752.042.558/ 0735.188.865

(9382)

Program mare publicitate: pe B-dul Revoluţiei, nr. 62 luni-vineri: 8.00-16.00

SC HEIDELBERGCEMENT ROMÂNIA S.A.

Bucureşti, Şoseaua Bucureşti-Ploieşti, nr. 1A, Corp C, etaj 1-4, telefon 021 311 59 83/84, fax 021 311 57 13

doreşte să obţină autorizaţie de mediu pentru punctul de lucru **CARIERA ŞOIMOŞ, din oraş LIPOVA, judeţul Arad,** unde se desfăşoară activitatea de Extracţia pietrei ornamentale şi a pietrei pentru construcţii, extracţia pietrei calcaroase, gipsului, cretei şi ardeziei, cod CAEN 0811, având ca principale faze ale procesului tehnologic următoarele: forare şi împuşcare găuri de foreză, încărcare piatră brută din front şi transport auto la staţia de prelucrare din incinta carierei, concasare piatra brută şi sortare cu depozitarea sorturilor pe platforme la sol, încărcarea acestora în autobasculante şi expediţie.

Măsuri de protecţie a factorilor de mediu:
Apă: în procesul tehnologic de prelucrare nu se utilizează apă pentru spălarea agregatelor, doar apă pentru umectarea materialului supus concasării;
Aer: umiditatea naturală a rocii din zăcământ asigură extracţia şi prelucrarea cu emisii reduse de praf;
Sol: respectarea metodei de exploatare raţională a zăcământului;
Gestiune deşeuri: respectarea parametrilor geometrici al haldei de steril, colectarea, valorificarea şi eliminarea celorlalte deşeuri conform legislaţiei în vigoare;

Observaţiile publicului formulate în scris/ informaţiile privind potenţialul impact asupra mediului se depun/ pot fi consultate la sediul Agenţiei de Protecţia Mediului Arad, Splaiul Mureşului, FN, tel. 0257/280331, 0257/280996, fax. 0257/284767 timp de zece zile lucrătoare după data publicării prezentului anunţ. (9583 - H 124455)

ANUNŢ în etapa 3 de aprobare P.U.Z. – transparenţă decizională

Primarul comunei COMUNEI ZERIND anunţă că începând cu data de 01.11.2018 la sediul primăriei COMUNEI ZERIND , adresa ZERIND NR. 1 JUD. ARAD , se poate consulta documentaţia P.U.Z. şi R.L.U.

„CONSTRUIRE CAPACITATE DE PROCESARE PLANTE MEDICINALE" (forma) finală.

Amplasament PUZ: teritoriul administrativ al comunei Zerind , intravilanul localitatii Iermata Neagra, identificat prin CF Nr. 302226 , nr. cad. 302226 .

Proiectantul PUZ-ului: SC ARCONCAD SRL ; cu sediul in judetul BIHOR, municipiul Oradea , str.Tiberi Geza , nr. 45, tel. 0752601272.

Beneficiarul PUZ-ului: este investitorul privat SC LAVAKRIL OIL SRL – CUI 36548331, cu sediul in judetul BIHOR, Municipiul ORADEA , Calea Clujului, nr. 58/A

Documentaţia PUZ este completă, conţine toate avizele solicitate prin certificatul de urbanism şi este completată cu cerinţele şi condiţiile din avize.

În termen de 25 zile calendaristice de la data prezentului anunţ, se pot depune în scris, observaţii recomandări, sugestii şi opinii privind documenţia, la registratura Primariei Comunei Zerind.

Răspunsurile la observaţiile transmise se vor posta şi afişa în termen 30 zile calendaristice de la data prezentului anunţ, pe site-ul propriu şi la sediul Primariei Comunei Zerind .

Persoanele responsabile cu informarea şi consultarea publicului sunt:
CRAINIC ZENOVIA-responsabil urbanism -tel.0724060791
BONDAR HENRIETTE KATALIN – responsabil cu informarea si relaţii publice –tel.0728842183 (9582 - H 124451)

Publicitate 0257/280.904

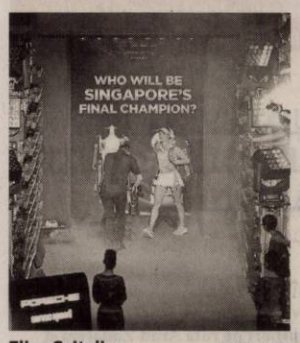

Elina Svitolina FOTO: FAN

Elina Svitolina a deschis „balul"

TENIS. Elina Svitolina a deschis cu o victorie Turneul Campioanelor, 6-3, 6-3 cu Petra Kvitova, într-un meci din Grupa Roșie. Jucătoarea din Cehia era considerată favorită înaintea acestei confruntări, dar reprezentanta Ucrainei a avut o prestație destul de solidă și s-a impus fără probleme. Petra Kvitova, jucătoarea cu cele mai multe titluri în aceste sezon (5), a avut probleme cu serviciul. Ea a comis și nu mai puțin de șapte duble greșeli, adversara doar una. Svitolina a profitat din plin de acest lucru și a fructificat 4 șanse de break din cele 9 pe care le-a avut, având un procentaj de 44%.

SURSA: MEDIAFAX

Lionel Messi FOTO: FAN

Messi va absenta trei săptămâni

FOTBAL. Căpitanul echipei FC Barcelona, Lionel Messi, accidentat în partida de sâmbătă contra celor de la Sevilla (4-2), a fost diagnosticat cu o fractură la brațul drept și va fi indisponibil în jur de trei săptămâni, a anunțat clubul catalan. „Messi s-a ales cu o fractură a osului radius de la brațul drept. Durata absenței sale este estimată în jurul a trei săptămâni", se arată într-un comunicat al grupării.

Starul argentinian va lipsi astfel de la partidele contra lui Inter Milano, din Liga Campionilor, de săptămâna viitoare, dar și de la celebrul derby al campionatului, contra lui Real Madrid, de duminica viitoare. **SURSA: AGERPRES**

Debut în fotbalul mare la 38 de ani

FOTBAL. Selim Bengrida a bifat primul meci la profesioniști, la vârsta de 38 de ani. Fundașul central și-a îndeplinit visul, reușind ca partida de debut să aibă loc sub culorile clubului pe care îl susține încă din copilărie, Grenoble. Meciul a fost încununat cu o victorie. Echipa sa a câștigat, 2-1, cu Nancy.

„Am fost emoționat înaintea meciului. Am lucrat din greu pentru debutul în fotbalul profesionist. Știam că Nancy e un adversar dificil, dar mă bucur că am câștigat și că am intrat în primele 5", a declarat fundașul la finalul partidei.

Selim Bengrida voia de mic să joace pentru Grenoble, așa că a venit la un trial al echipei, la 11 ani, dar nu a fost păstrat, astfel că s-a văzut nevoit să evolueze pentru echipe de amatori. **SURSA: MEDIAFAX**

S-a stins „minunea blondă"

Lumea fotbalului se desparte de Ilie Balaci, craioveanul poreclit „minunea blondă".

Ilie Balaci (stânga) a vrăjit, de multe ori, mingea și publicul din tribună FOTO: FAN

FOTBAL. Selecționerul reprezentativei Turciei, Mircea Lucescu, a declarat că Ilie Balaci, fostul său elev de la Dinamo și echipa națională a României, a fost unul dintre marile talente ale fotbalului nostru și în același timp un jucător de nivel mondial. „În meseria pe care o avem noi, cea de fotbalist, trăită toată sub stres... apoi aceasta de antrenor nu mai vorbim. Ținând cont că Ilie fuma și foarte mult, cred că toate aceste lucruri s-au acumulat și au dus la această situație. Este un avertisment pentru toți ceilalți care au peste 50 de ani, să înceapă să se controleze foarte serios. Pentru că noi suntem expuși mai mult decât restul, pentru că stresul se acumulează de la o zi la alta. Îmi pare foarte rău pentru el, pentru soție, copii, familie, pentru prieteni, pentru Craiova, pentru fotbalul românesc. Eu am ținut foarte mult la Ilie Balaci. A fost un jucător deosebit. Ilie Balaci a fost unul dintre marile talente ale fotbalului românesc alături de Dobrin, Hagi, Dumitrache și Ion Pârcălab. Bineînțeles că există și o altă categorie de jucători de tipul lui Dinu, Boloni, Lăcătuș... dar sunt alt profil, emoțional, profesional. Dar ca talente aceștia ar fi. Ilie Balaci a fost un jucător de nivel mondial, nu de nivel național", a afirmat Lucescu la postul Digi Sport. Fostul mare fotbalist Ilie Balaci a decedat, duminică, la vârsta de doar 62 de ani. El a câștigat 3 titluri de campion al României și 4 Cupe ale României cu Universitatea Craiova, echipă pentru care a evoluat în cea mai mare parte a carierei, iar înainte de a se retrage din activitate, în 1988, a mai evoluat la FC Olt și Dinamo. El a fost desemnat cel mai bun fotbalist român al anului în 1981 și 1982. În Divizia A are 349 de prezențe și 84 de goluri, în cupele europene a marcat de 7 ori în cele 38 de apariții, în vreme ce la națională are 69 de selecții și 8 goluri. Ca antrenor cele mai mari succese le-a înregistrat în țările arabe, cucerind numeroase trofee în Tunisia, Maroc, Emiratele Arabe Unite, Arabia Saudită sau Qatar. Și-a început meseria de antrenor la Pandurii Târgu Jiu, iar apoi le-a pregătit în țară pe Drobeta-Turnu Severin și Universitatea Craiova (de trei ori). **SURSA: AGERPRES**

Liviu Antal, două goluri în Lituania

FOTBAL. Zalgiris, echipa la care este legitimat Liviu Antal, a remizat în etapa a 20-a a campionatului Lituanian, 2-2 cu Trakai. Atacantul român a fost decisiv pentru formația sa, reușind două goluri, în minutele 58, din penalty, și 69.

Trakai a deschis scorul la sfârșitul primei reprize, în minutul 45, după reușita lui Kazlauskas. După pauză, Zalgiris a revenit puternic și a preluat conducerea, după cele două goluri consecutive ale lui Antal. Reușitele românului nu au fost suficiente însă. Pe final de meci, Trakai a forțat și a restabilit egalitatea, în minutul 88, prin Osipov. Rezultatul nu avantajează Zalgiris, care a pierdut orice șansă la campionat.

Cu cele două reușite, Antal ajunge la cota 20 în clasamentul golgeterilor din Lituania.

SURSA: MEDIAFAX

Barcelona va avea un stadion nou

FOTBAL. Barcelona a investit în această vară nu mai puțin de 125 de milioane de euro în transferuri, pe nume ca Malcom, Clement Lenglet, Arthur și Arthuro Vidal. O sumă importantă de bani ar urma să fie investită în construcția unei noi arene a catalanilor.

Pe rețelele de socializare, clubul de pe Camp Nou a publicat un filmuleț cu schița viitoarei arene pe care actuala campioană a Spaniei va evolua începând cu 2023. Încă nu se știe exact data când lucrările de modernizare a stadionului vor începe. În prezent, stadionul Barcelonei are o capacitate de 99.354 de locuri, dar recordul de asistență este de 120,000, la un meci cu Juventus din sezonul 1985-1986. Arena pe care Messi&Co. evoluează a fost construită între 1954 și 1957, și a fost modernizată ultima oară în 2008. **SURSA: MEDIAFAX**

Primul loc mondial i-a adus o mașină Porche

Simona Halep și premiul său pe patru roți FOTO: FAN

TENIS. Simona Halep a fost premiată de WTA pentru că a încheiat anul pe locul unu în clasament. A primit un Porsche 718 Boxster GTS, model ce costă aproximativ 90.000 de euro, atinge o viteză de 290 km/h și ajunge de la 0 la 100 km în 4.3 secunde.

Simona Halep s-a fotografiat alături de noua sa „bijuterie" pe patru roți, lângă sportiva noastră fiind Micky Lawler (președintele WTA) și Oliver Eidam (Porsche AG).

Constănțeanca e singura jucătoare care s-a calificat la toate cele 5 ediții de la Singapore - Turneul Campioanelor. Liderul WTA nu participă la turneul din acest an din cauza accidentării la spate pe care a suferit-o la Wuhan, în luna septembrie. În acest sezon a reușit să cucerească grand slam-ul de la Roland Garros, dar și turneele de la Shenzhen și Montreal. Bilanțul ei e de 46 de victorii și 11 înfrângeri.

Operație exclusă

Halep a suferit o hernie de disc și sâmbătă a anunțat la o conferință de presă susținută pe tărâm asiatic că nu va intra pe masa de operație: „Este exclus să mă operez, deși am dureri și-n timpul liber, nu doar pe teren, dar nu se pune problema să ajung la operație. Darren Cahill mi-a spus să nu mă speri, că e normal pentru tenismeni așa ceva. El a fost mult mai hotărât ca să mă retrag de la acest turneu. Oricum, cu tratament, cu exerciții, cu serioziate, el crede că o să mă fac bine sută la sută la începutul anului viitor". „Probabil că în decembrie voi lua iar racheta în mână, o să încep antrenamentele și o să văd cum mă simt după perioada de refacere...", a mai spus Halep.

SURSA: MEDIAFAX

Duel încins pe semicerc FOTO: FAN

Reabilitare reușită în Norvegia

HANDBAL. CSM București a învins în deplasare formația norvegiană Vipers Kristiansand cu scorul de 29-27 (14-14), sâmbătă, în Grupa D a Ligii Campionilor la handbal feminin. Antrenorul sârb Dragan Djukic, numit joi la cârma echipei bucureștene, a debutat astfel cu dreptul pe banca tehnică a „tigroaicelor", care veneau după două eșecuri consecutive, în campionat cu SCM Râmnicu Vâlcea și în Liga Campionilor cu SG BBM Bietigheim. În min. 51, Vipers s-a apropiat la un singur gol, 25-24, iar finalul a fost unul strâns, dar CSMB a câștigat cu 29-27, deși în ultimele două minute a jucat în inferioritate. Pentru CSM București au marcat Andrea Lekic 9 goluri, Cristina Neagu 7, Barbara Lazovic 4, Majda Mehmedovic 3, Jovanka Radicevic 2, Dragana Cvijic 2, Amanda Kurtovic 1, Iulia Curea 1. Golurile echipei norvegiene au fost reușite de Linn Jorum Sulland 8, Malin Aune 5, Marta Tomac 4, Henny Ella Reistad 4, Emilie Hegh Arntzen 3, Hanna Maria Yttereng 1, Vide Kaurin Jonassen 1, Karoline Olsen 1.

Au arbitrat croații Dalibor Jurinovic și Marko Mrvica, iar delegat EHF a fost rusul Victor Poladenko.

CSM București ocupă primul loc în clasament, cu 4 puncte (3 jocuri), urmată de SG BBM Bietigheim, 3 p (2 j), FTC-Rail Cargo Hungaria, 2 p (2 j), Vipers Kristiansand, 1 p (3 j).

CSMB va juca următorul meci pe 4 noiembrie, acasă, cu Vipers Kristiansand.

SURSA: AGERPRES

Un nou titlu pentru Marc Marquez

Marc Marquez FOTO: FAN

MOTOCILISM. Spaniolul Marc Marquez (Honda), pentru a cincea oară campion mondial! Pilotul spaniol Marc Marquez (Honda) a câștigat duminică cel de-al cincilea titlu de campion mondial la clasa MotoGP, impunându-se în Marele Premiu al Japoniei, desfășurat pe circuitul de la Motegi (4,801 km).

Cu timpul de 42:36.438, Marquez, 25 de ani, i-a devansat pe britanicul Cal Crutchlow (LCR Honda, +1.573) și pe conaționalul său, Alex Rins (Suzuki, +1.720).

Marquez a adunat în total șapte titluri mondiale în carieră la toate clasele, la categoria regină el egalând recordul australianului Mick Doohan (5 titluri).

La MotoGP, spaniolul este depășit de Giacomo Agostini și Valentino Rossi care au mai multe titluri, 8, respectiv 7.

Principalul său rival în acest sezon, italianul Andrea Dovizioso (Ducati), plecat la MP al Japoniei din pole position, a căzut în cel de-al doilea tur, când încerca să treacă de Marquez. Rossi (Yamaha) a sosit al patrulea, la 6.413 sec de învingător.

În clasamentul general, Marquez a acumulat 296 de puncte, fiind urmat de Dovizioso, 194 pct. și Rossi, 185 pct. La constructori, Honda se află pe primul loc, cu 391 pct, urmată de Yamaha, 340 pct. și Ducati, 324 pct.

SURSA: AGERPRES

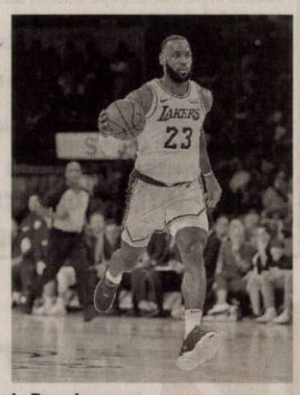

LeBron James FOTO: FAN

LA Lakers, altă surpriză negativă

BASCHET. O nouă înfrângere pentru echipa starului LeBron James! Echipa starului LeBron James, Los Angeles Lakers, a înregistrat un nou eșec în Liga profesionistă nord-americană de baschet (NBA) pierzând sâmbătă seara, în fața propriilor suporteri, cu 115-124, partida cu Houston Rockets. James a reușit cele mai multe puncte pentru formația sa, 24, având 5 recuperări și 5 pase decisive.

Lider în Conferința Est se menține Toronto Raptors, urmată de Milwaukee Bucks și Detroit Pistons, iar în Conferința Vest, poziția fruntașă este ocupată de New Orleans Pelicans, urmată de Denver Nuggets și Portland Trailblazers.

SURSA: AGERPRES

DECESE

Cu adâncă durere în suflet anunţăm trecerea în nefiinţă a celui care a fost

CHIRILĂ ATANASIE,
din comuna Târnova, în vârstă de 86 ani.

Înmormântarea are loc astăzi, 22.10.2018, ora 13, la cimitirul din Târnova. Dumnezeu să îl odihnească în pace!

Îndoliaţi, soţia Chirilă Marta şi Alexa Gheorghe cu familia.

Chipul tău blând a rămas în inima noastră. Te-ai retras liniştită aşa cum ai trăit, în lumea celor drepţi şi buni. O rugăciune, o lacrimă şi o lumânare pe tristul tău mormânt. Vei rămâne mereu în sufletul nostru, iubita noastră mamă, soacră, bunică şi străbunică,

MERĂUŢĂ ROZALIA,
la vârsta de 90 ani.

Înmormântarea va avea loc astăzi, 22 octombrie 2018, ora 13,00 la Casa Funerară Silentium (vizavi de Cimitirul Pomenirea). Dumnezeu s-o odihnească în pace!

Familia îndoliată

CONDOLEANŢE

Am aflat cu o tristeţe fără margini de pierderea fiinţei dragi,

TODOCA RODICA.

De azi înainte nu o vom mai căuta, de azi înainte o vom căuta în inimile noastre, singurul loc de unde nu va mai pleca niciodată. Condoleanţe familiei îndoliate!

Fam. Păşcoi Ioan şi Mihuţ Teodor

MULŢUMIRI

Mulţumim tuturor, familiei, prietenilor, vecinilor, cadrelor medicale, celor care au fost alături de noi duminică, 21 octombrie la înmormântarea bunului şi iubitului nostru soţ şi tată, celui care a fost

ŞERAN IOSIF-PETRU.

Dumnezeu să-l odihnească în linişte şi pace!

Soţia Ileana şi fiica Tatiana profund îndurerate

COMEMORĂRI

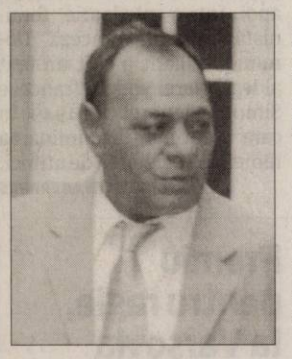

Astăzi, 22 octombrie 2018 se împlinesc 6 luni de la decesul scumpului meu soţ,

LAKATOŞ IOAN (NELU).

Vei rămâne veşnic în sufletul meu şi nu te voi uita niciodată! Odihneşte-te în pace!

A ta soţie, Mimi

Anunţurile de deces se publică GRATUIT!

SERVICII FUNERARE

NOSFERATUM

SERVICII FUNERARE COMPLETE

Arad, str. Ghiba Birta nr. 26 - Tel.: **0752 10 11 12; 0357 80 48 38**

e-mail: **nosferatumarad@yahoo.com**

NON STOP **www.nosferatum.ro**

TRANSPORT GRATUIT ÎN MUNICIPIUL ARAD ŞI ORAŞUL PECICA

* Sicrie la preţ de producător;* Înmormântări GRATUITE – doar pe baza cuponului de pensie; * Consultanţă şi medic constatator; * Rezolvăm actele la spital, primărie, casă de pensii, C.A.R.P.; * PRELUĂM DECEDAŢII DE LA MORGĂ; * Igienizare, cosmetizare, îmbălsămare, incinerarii, REPATRIERI, CAPAC FRIGORIFIC; * CAPELA CIMITIR ETERNITATEA (UTA)! * Borduri, monumente funerare, mozaic, marmura, granit.

GARSONIRE

• **A A** Achiziţionez garsonieră, apartament 1 cameră, cash, ☎0746.055.126, ☎0755.483.216. 97124

• **Cumpăr cu** plata pe loc apartament 2-3 camere, 0721.670.839. 118380

AP.2 CAMERE-ARAD

• **A A** Achiziţionez apartament 2,3,4 camere, cash, ☎0746.055.126, ☎0755.483.216. 97130

• **Cumpăr cu** plata pe loc, apartament 2-3 camere, 0721.670.839. 118378

• **Vând apartament** 50 mp (central), etaj 3, două camere, decomandat, 40.000 Euro, negociabil, ☎0357-428480, 0740.061.407 112253

AP.3 CAMERE-ARAD

• **Vând apartament** 3 camere la cheie, zona Polivalentă, bl 30, etaj intermediar, geam termopan, uşă metalică, parchet natural, cablu TV- internet, internet WIFI, televizor, pret: 64.000 euro negociabil. Tel: 0746.611.113. 118384

• **Vând apartament** 3 camere, centru (str. Horia), etaj 1, ☎0743.308.024. 121079

APARTAMENT LA CASĂ

• **Vând apartament+** curte 520 mp total, 2 camere, baie, bucătărie, zona Alfa, apă, canal, curent, 65.000 Euro, negociabil, ☎0742.869.365. 120401

CASE-ARAD

• **Casă Grădişte,** 8 camere, 3 băi, garaj, zonă bună, ☎0722.257.409. 121497

• **Vând casă** cu teren zona UTA. Informaţii: 0757.881.760. 115294

SPATII COM-ARAD

• **Vând spaţiu** comercial 4.618 mp curte şi 1.200 mp hale, birouri şi ateliere, acces tir, aproape de autostradă, 0745.993.788. 103120

TERENURI LOCAL

• **Vând teren** arabil în Sânicolaul Mic, 3.950 mp. Tel. 0753.371.369. 120039

IMOBILE CHIRII

• **Închiriez apartament** 1 cameră 50 mp, mobilat, utilat, lângă facultate, zona Confecţii. Telefon 0757.610.273. 124025

SPAŢII COM-ARAD

• **Închiriez spaţiu** comercial 4.618 mp curte şi 1.200 mp hale, birouri şi ateliere, acces tir, aproape de autostradă. Tel. ☎0745.993.788. 103121

OFERTE LOCURI DE MUNCĂ

• **Angajăm şoferi** transport marfă internaţional 20T, mecanic întreţinere parc auto, 0722.239.479.

• **Angajăm necalificat** feliat pâine (18,00-2,00), brutar- program 12/24 Aradul-Nou, 0740.024.281.

• **Angajez şoferi** profesionişti cat. CE atestat transport intern, internaţional, ☎0786.528.963.

• **Angajez muncitori** calificaţi, necalificaţi, mecanici utilaje în construcţii, ☎0744.511.701, 0745.389.770.

• **Depozit de** logistică angajează muncitori necalificaţi şi manipulanţi, ☎0733.103.684.

• **Depozit de** logistică angajează stivuitorist. Tel. 0732.500.058.

• **Firmă curăţenie** angajează femei şi bărbaţi. Salar atractiv+ bonuri, 0743.738.979 121494

CONSTRUCŢII

• **Aaduc balast,** nisip, sort, pământ, ridic moloz, lemne, mraniţă, 0747.206.371. 124431

• **Aduc la** domiciliul clinetului nisip, balast, sort, griblură. Telefon 0745.237.099. 117039

• **Transport nisip,** balast, sort, griblură, gunoi grajd, duc moloz, 0758.708.622. 124007

ANIMALE,PĂSĂRI

• **Cumpăr vaci** şi căzute pentru sacrificat şi viţei 2-3 luni pentru creştere. Telefon 0745.505.122. 124777

• **Vând 2** porci la 70-75 kg/buc., rasă de carne, 0744.855.910. 124781

PIERDERI

• **Pierdut legitimaţie** R.A.T.B. pe numele Hanţ Persida, persoană cu handicap. O declar nulă. 124444

• **S.C. Centosold** S.R.L., cu sediul în Arad, str. Fluturilor nr. 2, pierdut acte firmă: certifcat constatator, CUI, eliberate de O.R.C. Arad. Le declar nule. 124014

• **SC Inpor** Invest SRL pierdut CUI seria B0676200/ 13.06.2006 şi certificat constatator nr. 24886/ 9.06.2006. Le declar nule. 124454

LOCURI DE VECI

• **Vând două** locuri de veci în Cimitirul Eternitatea (UTA), 0357/415258. 116021

IMPRUMUTURI FINANCIARE

• **Societate financiară** acordă credite nevoi personale pensionarilor şi angajaţilor, 0729.660.774.

CITAŢII

• **Numitul Pistriţu** Dumitru ultim dom. cunoscut în Peregu Mare, nr. 317, jud. Arad, este citat la Judecătoria Arad pe data de 30.10.2018 ora 8,30, Complet m25, sala 215, în calitate de pârât în dos. nr. 9618/55/2018 în procesul de divorţ cu reclamanta Pistriţu Kuharek Mihaela Genia. 124012

DIVERSE

• **Cumpăr diverse** obiecte vechi: mobilier, tablouri, ceasuri, vederi, insigne, cărţi, etc., ☎0726.078.999. 120374

• **Cumpăr pene vechi şi noi, fier vechi, caroserii auto, calorifere, preţ bun, deplasare la domiciliu, 0743.544.531.** 116602

• **Vând 2** convectoare pe gaz FEG (Ungaria) 0,75 Kw folosite 2 respectiv 6 ani, conectare la coşul de fum. Tel. 0770.884.712. 123942

• **Vând cazane** ţuică diferite mărimi, preţ avantajos. Telefon 0757.620.644. 106885

• **Vând mobilă,** covoare, electrocasnice, utilaje, diverse. Lichidez gospodărie. Tel. 0744.623.459. 112252

• **Vând uşi** exterior englezeşti antifonate, antiefracţie cu vitralii, geamuri noi securit, electrocasnice noi şi second hand, anvelope. Repar electrocasnice. Lipova 0744.796.542. 110996

CONVOCATOR

Societatea Agricolă Ferician Import Export – în conformitate cu prevederile art. 56 din Legea nr. 36/1991 şi în baza art. 1 Cap. VI al Statutului Asociaţiei Agricole Ferician Import Export, convoacă pentru data de 26 oct. 2018 ora 14,00 Adunarea Generală Ordinară şi Extraordinară a Asociaţilor societăţii agricole Ferician Import Export la sediul societăţii situat în loc. Sântana str. Muncii nr. 141 jud. Arad.

Cu următoarea **ORDINE DE ZI:**

1. Întocmirea documentaţiei pentru obţinerea dreptului de folosinţă a terenurilor, pentru imobilele identificate în C.F. 308772 Sântana şi CF 308773 Sântana.
2. Depunerea acestei documentaţii la Consiliul local Sântana pentru avizare şi în urma obţinerii avizării, depunerea acesteia la OCPI pentru înscrierea în Cartea Funciară.
3. Diverse.

În cazul în care la prima convocare nu vor fi îndeplinite prevederile legale, adunarea generală se va reprograma în acelaşi loc şi la aceiaşi oră în data de 31 oct. 2018. (9576 - H 122910)

OFERTA SPECIALA
ANUNTURI JOBURI

2 anunturi de mică publicitate + 1 GRATIS

EVIDENŢIAZĂ-TE!

Talon valabil până în 30 decembrie 2018

Text: **DATA apariţiei:.....**

.....

.....

.....

.....

.....

.....

.....

Date personale:

Nume şi Prenume:

Telefon:

Buletin de identitate:

TALON + PREŢUL CATEGORIEI AFERENTE

Anunţurile se preiau zilnic, la ghişeu, până în ora 16[00], după această oră, se pot prelua doar prin intermediul sistemului online de preluare al anunţurilor disponibil pe www.jurnalaradean.ro . Anunţurile de mică publicitate din Jurnal Arădean se publică pe baza talonului din ziar

Redacţia nu îşi asumă responsabilitatea pentru conţinutul anunţurilor de mică publicitate!

JURNAL ARĂDEAN

JURNAL ARĂDEAN

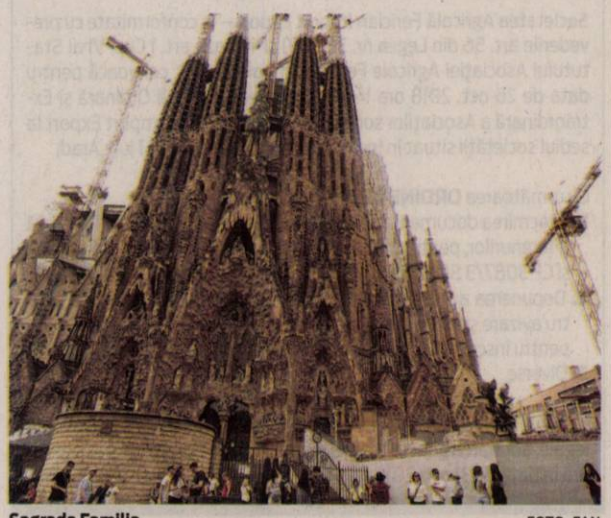

Sagrada Familia FOTO: FAN

Sagrada Familia a fost ridicată ilegal?

BARCELONA. Sagrada Familia, celebra catedrală din Barcelona, a primit o amendă de 35 de milioane de euro după ce autoritățile spaniole au descoperit că nu deține un permis de construcție, deși lucrările au început în urmă cu peste 130 de ani, potrivit Times of Malta.

Din punct de vedere tehnic, catedrala Sagrada Familia este o construcție ridicată ilegal, începând cu 1882. Autoritățile vor permite, însă, ca amenda să fie plătită în zece ani, iar banii vor fi folosiți pentru îmbunătățirea sistemului de transport și înfrumusețarea zonei în care se află catedrala. Catedrala catolică, concepută de celebrul arhitect catalan Antoni Gaudí, este inclusă în lista patrimoniului UNESCO și atrage peste 10 milioane de vizitatori anual. În 1926, când a murit Gaudí, abia un sfert din catedrală fusese ridicat. Specialiștii se așteaptă ca lucrările să se încheie până în 2026.

Totuși, în toți acești ani, niciun responsabil pentru acest proiect nu a cerut un permis pentru construcție. Documentele istorice arată că lui Gaudí i s-a spus să se ocupe de formalități, dar acesta nu a făcut-o, iar catedrala nu apare în registrul de proprietăți al Barcelonei, potrivit publicației El Pais.

Absența unui permis de construcție constituie o problemă și pentru autorități, nu numai birocratică, întrucât acestea nu pot impune în cazul acestei clădiri standarde de planificare urbană.

SURSA: MEDIAFAX

Selma Blair suferă de scleroză multiplă

LOS ANGELES. Actrița hollywoodiană Selma Blair a anunțat că a fost diagnosticată cu scleroză multiplă (SM), relatează duminică DPA.

„Am scleroză multiplă... Am un handicap. Uneori cad. Scap lucruri. Memoria mea e încețoșată. Iar partea mea stângă cere indicații de la un GPS defect. Am SM și sunt OK", a scris Blair într-un mesaj publicat sâmbătă pe pagina sa de Instagram.

Vedeta în vârstă de 46 de ani a fost diagnosticată la data de 16 august de medicul neurolog Jason Berkley, fratele actriței Elizabeth Berkley.

„Ani în șir am avut simptome, însă nu le-am luat în serios până când am căzut în fața lui în timp ce încercam să rezolv ceea ce credeam că era un nerv ciupit. Probabil că aveam această boală incurabilă de cel puțin 15 ani", a adăugat Blair.

SM este o boală cronică ce afectează sistemul nervos central. Nu există niciun tratament cunoscut pentru această afecțiune. Blair a devenit celebră datorită rolului din filmele „Cruel Intentions", „Legally Blonde" și franciza „Hellboy".

În prezent, Selma Blair filmează pentru seria Netflix „Another Life", care va fi lansată în 2019.

„Sper să ofer puțină speranță altora. Și chiar și mie. Nu poți primi ajutor dacă nu ceri", a mai scris actrița.

SURSA: AGERPRES

22 de mineri chinezi sunt captivi în mină

BEIJING. Echipajele de salvatori au intervenit duminică în estul Chinei pentru a aduce la suprafață 22 de muncitori rămași captivi într-o mină în urma unei explozii produsă în subteran, relatează DPA.

Explozia s-a produs sâmbătă, în jurul orei locale 23.00 în mina din districtul Yuncheng situat în provincia Shandong, potrivit agenției naționale Xinhua.

În urma incidentului a fost restabilită funcționarea sistemelor de ventilație pentru mineri.

Nu se cunosc deocamdată mai multe detalii. Exploziile produse în subteran pot avea loc după ce forarea unui puț minier de mare adâncime scade presiunea exercitată pe o stâncă și cauzează explozia acesteia. Astfel de evenimente reprezintă unul dintre cele mai mari pericole cu care se confruntă minerii. China este cel mai important producător și consumator de cărbune din lume, iar minele sale sunt considerate cele mai periculoase.

SURSA: AGERPRES

www.aradon.ro
Mai multe poze cu Ella

Ella
Pasiunile ei sunt moda, muzica și sportul.
FOTO: GHEORGHE PETRILA

Maimuța mandril
Mandrilul este unul dintre cei mai mari paviani și trăiește pe solul pădurilor tropicale ale Africii Centrale și de Vest. Acest exemplar a fost fotografiat la Grădina Zoologică din Konya, Turcia. FOTO: MEDIAFAX

Jane Fonda, premiată la Lyon

Actrița americană a fost distinsă cu Premiul Lumiére pentru întreaga carieră în cadrul unei ceremonii desfășurate la Lyon.

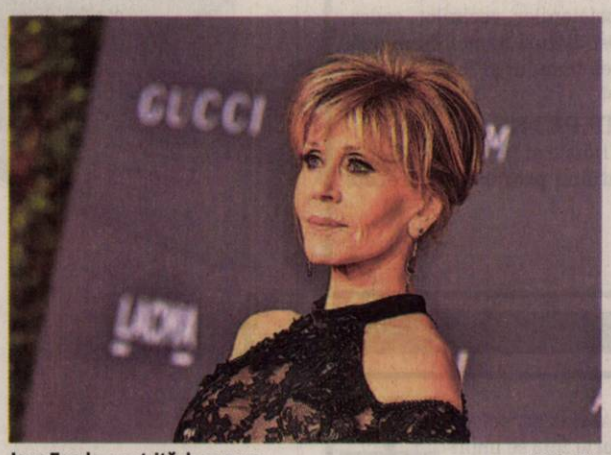

Jane Fonda, o actriță de renume FOTO: FAN

LYON. Actrița și activista politică americană Jane Fonda a fost distinsă, la Lyon, cu Premiul Lumiére 2018 pentru întreaga carieră, într-o ceremonie de care veterana artistă a profitat pentru a-i aduce critici președintelui SUA, Donald Trump, relatează EFE.

Protagonista unor filme ca „Barbarella" (1968) sau Barefoot in the Park (1968) a primit premiul din mâinile regizorului francez Konstantinos Costa-Gavras în fața unei săli care a ovaționat-o îndelung la Centrul Congreselor din Lyon.

După ce a felicitat Festivalul Lumiére pentru cea de-a 11-a sa ediție, Jane Fonda s-a declarat „emoționată" pentru acest omagiu, aici „unde a început totul", referindu-se la orașul Lyon ca leagăn al cinematografiei, subliniind că cele mai importante lucruri din viața ei sunt „dragostea și lumina".

Actrița în vârstă de 81 de ani, care vorbește perfect limba franceză după ce a fost căsătorită în anii 60 cu regizorul francez Roger Vadim, a surprins publicul cântând a capella câteva strofe din cântece populare franțuzești. Ceremonia prezidată de responsabilul festivalului, Thierry Frémaux, a fost transformată apoi într-o pledoarie feministă. Actrița franceză Dominique Blanc a citit un text al legendarei vedete franceze Simone Signoret din 1949, în care denunța discriminarea femeii în societatea de atunci.

SURSA: AGERPRES

S-a simțit eliberată după ce a renunțat la social media

LONDRA. Ducesa de Sussex, Meghan Markle, a anunțat, în timpul unui turneu în Sydney că s-a simțit eliberată după ce a renunțat la blog și conturile de Instagram, Twitter și Facebook. Ducesa avea nu mai puțin de două milioane de urmăritor când și-a închis conturile.

Înainte de a fi ducesa de Sussex, Meghan Markle a fost un utilizator social media, cu aproape două milioane de persoane care o urmăreau. Asta până în ianuarie 2018, când a decis să își închidă contul, scrie Independent. Meghan, în vârstă de 37 de ani, a avut deschise conturi de Facebook și Twitter, dar ambele au fost desființate definitiv la mai puțin de două luni după ce a fost anunțat oficial angajamentul cu prințul Harry. Acum, Meghan Markle și-a descris experiența de a renunța la social media ca „eliberare", declarațiile fiind făcute în timpul unei întâlniri cu un grup de locuitori din Sydney. Jessina Oakes, în vârstă de 26 de ani, a declarat despre fosta vedetă din „Suits" că a făcut referire la presiunea pe care o pune social media asupra generațiilor mai tinere și despre efectul negativ pe care aceasta îl are asupra stimei de sine. „A spus că a fost eliberată după ce nu a mai avut social media", a relatat tânăra.

Meghan Markle FOTO: FAN

West Nile a cauzat 41 de decese

ATENA. Numărul persoanelor care au murit după ce au fost infectate cu virusul West Nile a ajuns la 41 în actualul sezon al țânțarilor, toate având peste 63 de ani, potrivit unui raport săptămânal al Centrului de Control și Prevenire a Bolilor din Grecia (KEELPNO), relatează vineri EFE.

De la începutul sezonului, la sfârșitul lunii mai și până la 18 octombrie, s-au înregistrat 306 cazuri de infecție, dintre care 234 cu manifestări la sistemul nervos central precum encefalită, meningită sau paralizie ușoară, în timp ce alte 72 au avut manifestări mai ușoare, precum febră.

Italia este țara cea mai afectată, înregistrând cel mai mare număr de infecții cu acest virus, în total 550.

Virusul West Nile FOTO: FAN

Premiu pentru regie, la Varșovia

VARȘOVIA. Anca Damian a câștigat premiul pentru cel mai bun regizor, pentru lungmetrajul „Moon Hotel Kabul", la ediția de anul acesta a Festivalului Internațional de Film de la Varșovia, anunță Institutul Cultural Român din capitala Poloniei.

Regizoarea s-a aflat pentru trei zile la Varșovia, la proiecțiile filmului din festival, împreună cu doi dintre actorii peliculei: Florin Piersic Jr. (rolul principal) și Alexandru Nagy. Filmul spune povestea jurnalistului Ivan Semciuc, a cărui viață este complet transformată de întâlnirea cu Ioana, o traducătoare.

SURSA: AGERPRES

FONDAT 1989, APARE LA ARAD, TEL. 0257/281.802, E-MAIL: REDACTIA.JURNALARADEAN@INFORMMEDIA.RO; PUBLICITATE.JURNALARADEAN@INFORMMEDIA.RO

JURNAL ARĂDEAN

Ecaterina Isac, inspector şef ITM Arad, prezintă Săptămâna Securităţii în Muncă

PAGINA 4

Marius Copil a pătruns pe „tablou" la ATP Basel

PAGINA 7

MARŢI
23 OCTOMBRIE 2018
ANUL XXX, NR. 8184
12 PAGINI - 1,90 LEI

17° Temperaturile se vor situa între 8 şi 16 grade. Vântul va sufla cu 5-10 km/h.

DIMINEAŢA | AMIAZA | SEARA

Teatrul Vechi, rană deschisă

Teatrul Vechi din Arad, unul dintre cele mai vechi din ţară, stă să cadă. Clădirea e o rană deschisă a istoriei locale.

ARAD. Prea puţini arădeni îşi mai aduc aminte cum arăta faţada clădirii de pe strada Gheorghe Lazăr înainte de a fi „îmbrăcată" cu plasa de protecţie pe care o poartă şi astăzi. Construită acum mai bine de două secole, din banii unui comerciant evreu, clădirea Teatrului Vechi a fost naţionalizată de comunişti, fiind folosită ca depozit al teatrului arădean, cinematograf şi, pe la finalul anilor 1960, abandonată. Anii de după Revoluţie au venit, însă, ca o piază rea, clădirea având o istorie recentă zbuciumată. Primăria şi Consiliul Judeţean s-au luptat, la începutul anilor 2000, în instanţă, pe clădire. Când doi se bat, al treilea câştigă, astfel că în 2005, teatrul de pe Gheorghe Lazăr a fost retrocedat celor care au dovedit că sunt urmaşi ai lui Hirschl, comerciantul evreu care a construit clădirea.

Imediat după ce a primit clădirea, proprietarul a făcut un act de donaţie către Primăria Arad. Surpriză, însă: Primăria de atunci a refuzat donaţia, scăpând astfel din mână clădirea Teatrului Vechi, una dintre cele mai importante clădiri ale oraşului nostru. De atunci şi până acum, Primăria susţine continuu că proprietarul cere prea mulţi bani, iar oraşul nu îşi permite să achiziţioneze clădirea. „Vă reamintim faptul că în anul 2013, la Primăria Arad a fost depusă o ofertă pentru vânzarea către municipalitate a clădirii Teatrului Vechi. Suma solicitată pentru cedarea dreptului de proprietate era de 2,4 milioane euro", spun reprezentanţii Primăriei Municipiului Arad. Varianta proprietarului este alta. /P.6

Mai multe foto pe www.jurnalaradean.ro

Garajul din Micălaca care încă rezistă

Un arădean a reuşit să le demonstreze tuturor că poate să facă ce vrea el. Şi putem spune că până acum i-a reuşit perfect. Cum? Cu ajutorul unui garaj care, culmea, încă mai este în picioare şi acum după ce toate celelalte au fost culcate de mult la pământ. Între timp a debutat şi şantierul de regenerare urbană. Garajul este tot acolo... în picioare în spatele blocului 328, scara B, lângă punctul termic. Mai mult, în spatele garajului poate fi văzut şi un focar de infecţie. /P.3

FOTO: VALENTIN GORAN

La ceremonie FOTO: V.O.

Liceul ce poartă numele Regelui

SĂVÂRŞIN. Primul eveniment din ţară dedicat comemorării unui an de la decesul Majestăţii Sale, Regele Mihai I, a avut loc la Săvârşin, acolo unde liceul tehnologic şi-a schimbat numele în Liceul Tehnologic „Regele Mihai I". /P.3

Ascunşi pentru a trece graniţa

ARAD. Şase vietnamezi şi un cetăţean din Sri Lanka au fost găsiţi ascunşi în interiorul unei autoutilitare, într-un compartiment special confecţionat, încercând să treacă astfel graniţa din România în Ungaria, pe la Punctul de Trecere a Frontierei Nădlac II. /P.5

Caz cutremurător FOTO: FAN

Colegii doctoriţei Claiciu, cutremuraţi

ARAD. Medicii cartiodologi din cadrul Spitalului Clinic Judeţean de Urgenţă Arad s-au declarat cutremuraţi de cazul colegei lor de breaslă care şi-a dat suflarea chiar în timpul gărzii. /P.3

Aur

Marii deţinători de metal galben.

	kg
SUA	8.133.500
Germania	3.412.500
FMI	3.217.300
Italia	2.451.800
Franţa	2.450.700

sursa: WGC

A ars ca o torţă FOTO: FAN

Trafic blocat de un BMW făcut scrum

CHIŞINEU CRIŞ. Traficul rutier a fost blocat luni, în jurul amiezii, timp de mai bine de 40 de minute, în urma unui incendiu izbucnit la un autoturism marca BMW pe DN 79, la ieşirea din oraşul Chişineu Criş. Flăcările au cuprins întreg autovehiculul până la sosirea pompierilor, astfel că acesta a ars în totalitate. Autoturismul a luat foc în timp ce se deplasa şi, din fericire, incendiul nu s-a soldat cu victime. Pentru stingerea focului au intervenit pompierii Gărzii de Intervenţie nr. 2 Chişineu Criş. **JA-I.C.**

Extragere la Fidelitate

Concursul „Premiile de fidelitate Jurnal arădean" şi-a desemnat câştigătorii din luna octombrie. Invitat special al tragerii la sorţi a fost Ovidiu Moşneag, directorul Aeroportului Internaţional Arad. El le-a purtat noroc în special cititorilor noştri din municipiu, doar patru dintre plicurile câştigătoare fiind din judeţ. /P.3

FOTO: ANDREEA PINTEA

Preţ majorat la transportul public

Potrivit Primăriei, cetăţenii nu vor avea de plătit nimic în plus, majorarea costurilor fiind acoperită de Municipalitate.

ARAD. Contractul de delegare a gestiunii serviciului de transport public local încheiat între Primărie şi Compania de Transport Public a fost renegociat, la solicitarea CTP. Practic, Compania a solicitat o majorare a costului pe kilometru la transportul urban cu tramvaiele şi autobuzele. Şi nu e vorba de o majorarea oarecare, ci de una de 34% (de la 4,25 la 5,69) în cazul transportului cu autobuzul şi de una de 38% (de la 6,60 la 9,10) în cazul transportului cu tramvaiul.

În justificarea solicitării de majorare, CTP aminteşte că din 2014 până în prezent nu s-a operat nicio modificare a costului pe kilometru. „În ultima perioadă au avut loc modificări legislative care au determinat modificări ale costurilor de exploatare (creşteri semnificative ale costurilor cu energia electrică, motorina, salariile, anvelopele, serviciile de reparaţii etc. - n.r.) care au avut ca şi consecinţă modificarea majoră a cheltuielilor cu o influenţă mai mare decât cea determinată de influenţa indicelui preţurilor de consum. Din acest motiv, operatorul transportului public SC Compania de Transport Public SA Arad a ajuns să se confrunte cu dificultăţi financiare" - se arată în documentele puse la dispoziţie de Primăria Arad. /P.3

Alături de arădeni FOTO: FAN

Lupaş: „Fără şantaje politice"

ARAD. Consilierul municipal independent Marin Lupaş vorbeşte într-un interviu despre ce îl motivează, încă, în lupta pentru arădeni, dar şi ce soluţii ar exista la implozia social-economică pe care o prevede la Arad din pricina PNL şi PSD. /P.4

„Porţi deschise" la Tribunal şi Judecătorie

ARAD. Vineri, 26 octombrie, este marcată Ziua Europeană a Justiţiei Civile, iar cu această ocazie reprezentanţii Tribunalului, Judecătoriei şi Serviciului de Probaţiune Arad lansează o invitaţie tuturor celor interesaţi să treacă pragul Palatului Justiţiei. /P.5

Aparatură pentru Dermato-Venerologie

ARAD. Primăria Municipiului Arad a alocat 31.000 de lei pentru dotarea Secţiei Dermato-Venerologie a Spitalului Clinic Judeţean de Urgenţă cu un dermatoscop portabil, un electrocauter şi o lampă de examinare cu led. /P.3

În dribling FOTO: JA

Plăteşte tribut inconstanţei

ARAD. Accidentările numeroase, lipsa de formă sportivă şi lipsa de inspiraţie a lui Ionuţ Popa trag UTA în jos. S-a văzut acest lucru şi în remiza cu Energeticianul, în care tehnicianul utist a lăsat impresia că se mulţumeşte cu puţin. /P.7

17212
9 771220 748034

Remember: 23 octombrie

1817 S-a născut Pierre Larousse, pedagog, enciclopedist şi editor francez. În 1852 a fondat, împreună cu Augustin Boyer, Librăria Larousse (d. 1875)

1877 A murit Alexandru Papiu-Ilarian, istoric şi filolog (n. 1827)

1915 25.000 de femei au mărşăluit prin New York, solicitând astfel autorităţilor dreptul de a vota

1928 S-a născut Harold P. Warren, regizor american (d. 1985)

1940 S-a născut Pelé, jucător brazilian de fotbal

1942 A murit Ralph Rainger, compozitor american (n. 1901)

1964 S-a născut Robert Trujillo, bassist al trupei Metallica

1973 Sfârşitul războiului Yom Kippur dintre Israel şi Siria

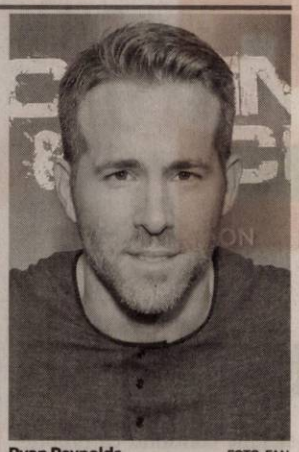

Ryan Reynolds FOTO: FAN

1976 S-a născut **Ryan Reynolds,** actor canadian

1980 A murit Dinu Bădescu, tenor (n. 1904)

1986 S-a născut Briana Evigan, actriţă americană

1998 A murit Silviu Stăncu-lescu, actor (n. 1932)

Întreruperi de curent

Miercuri, 24 octombrie 2018. În Municipiul Arad, h 9 – 17: străzile Poetului, Călăraşilor, Foişor, Dorului, Plopilor, Ursului. **În judeţ, h 9 – 16:** Sântana: străzile 1 Decembrie, Oituz, I. L.Caragiale, A.Vlaicu, Trandafirilor, Micşunelelor, M.Viteazul, T. Vladimirescu; **h 9 – 17:** Arăneag, Căsoaia, Agrişul Mare, Iercoşeni, Drauţ, Vârfurile.

Telefoane utile

☎ INFORMAŢII TELEFONICE: 118.932; ☎ROBOT: 1958; ☎ APEL UNIC DE URGENŢĂ (SALVARE, POLIŢIE; Pompieri): 112; ☎ PRIMĂRIA MUNICIPIULUI ARAD: Program de relaţii cu publicul (camera 5) luni-joi între 8-18; vineri între 8-16. Tel. centrală: 0257/281.850; ☎ Delgaz Grid (fost E.ON) - Dispecerat de urgenţe: 0800.800.928 şi 0265.200.928; ☎ DERANJAMENTE CURENT ELECTRIC: 0257/929; ☎ INFORMAŢII CFR: 0257/231.777; ☎ PROTECŢIA CONSUMATORULUI: B-dul Revoluţiei, nr. 50. Telefon: 0257/257.049; ☎ POLIŢIA LOCALĂ: 0257/939.

Sudoku

REGULI: În fiecare bloc sunt câteva cifre între 1 şi 9, stabilite dinainte. Acestea trebuie completate cu cifrele lipsă, în aşa fel încât fiecare număr să figureze o singură dată. De asemenea, cifrele de la 1 la 9 trebuie să figureze o singură dată atât pe rândurile orizontale cât şi pe coloanele verticale ale celor nouă blocuri luate împreună.

ÎNCEPĂTORI

		6				1		7
4								
	9				1			
					7			1
3		4		5				
	5		4			7		
		9	7					4
1				3	8	5		
			5	9		8		

AVANSAŢI

			7		2	9		1
7				6				
				1	3			
	6	8	5			4		
				2		5	6	
	9							
								8
	7			4				
2		6				7	3	5

Soluţiile jocurilor din numărul precedent:

ÎNCEPĂTORI

6	2	1	8	5	3	9	7	4
9	7	5	4	1	2	8	3	6
4	3	8	6	7	9	5	2	1
2	8	4	3	9	6	7	1	5
5	1	6	7	4	8	2	9	3
3	9	7	1	2	5	4	6	8
1	6	2	5	8	7	3	4	9
7	5	3	9	6	4	1	8	2
8	4	9	2	3	1	6	5	7

AVANSAŢI

5	7	8	1	9	2	6	4	3
2	9	4	6	5	3	7	1	8
6	3	1	4	8	7	2	9	5
7	5	3	9	6	8	1	2	4
1	8	2	5	7	4	3	6	9
4	6	9	2	3	1	5	8	7
8	1	7	3	4	6	9	5	2
9	4	6	7	2	5	8	3	1
3	2	5	8	1	9	4	7	6

UNDE MERGEM în Arad

Cinema

CINEMA CITY ATRIUM

- **Aventurile lui Smallfoot, orele 11:20, 15:00**
- **Blestemul celor rămaşi, ora 18:40**
- **Haideţ, Tineri Titani, la film!, ora 13:20**
- **Halloween, orele 13:20, 15:30, 17:50, 20:10, 22:30**
- **Hotel Transylvania 3: Monştrii în vacanţă 3D, ora 13:00**
- **Incredibilii 2, ora 11:10**
- **Johnny English loveşte din nou, orele 15:30, 17:30, 19:30, 21:40**
- **Loserii la seral, ora 17:40**
- **Luis şi minii-extratereştrii, ora 13:40**
- **Mile 22: Misiune secretă, orele 15:20, 20:00, 22:10**
- **Misterul ceasului din perete, orele 11:10, 12:10, 14:20**
- **Poley-Inimă de viteaz, ora 10:30**
- **Primul om pe lună, orele 16:30, 19:20, 22:10**
- **S-a născut o stea, orele 11:30, 14:10, 16:50, 19:40, 22:30**
- **Secretul fericirii, orele 12:30, 17:10, 19:10, 21:10**
- **Sfârşitul vine noaptea, orele 14:50, 16:20, 18:20, 20:30, 22:40**
- **Venom, orele 11:50, 13:20, 15:40, 18:10, 19:00, 20:40, 21:30**
- **Vremuri grele la El Royale, orele 12:50, 15:50, 20:50**
- **Wheely: Voios şi iute 3D, orele 11:00, 14:20, 17:00**

Teatre

TEATRUL „IOAN SLAVICI"

- **Perplex** (r. Theodor Cristian Popescu), duminică, 28 octombrie, ora 19, Sala Mare.

Pieţe şi târguri

Astăzi este zi de piaţă la Sebiş, Almaş, Apateu, Semlac, Sântana, Şilindia, Vârfurile. **Târguri săptămânale se desfăşoară astăzi la** Chişineu-Criş, Almaş, Şilindia şi Vârfurile.

Mâine, miercuri, va fi zi de piaţă la Pâncota, Beliu, Buteni, Şiclău, Macea, Vânători, Pecica, Şiria şi **zi de târg la** Beliu şi Buteni.

Sănătate

- **Policlinica DR. TURCIN, oferă:** Cardiologie (EKG, Ecografie cardiacă, Doppler vascular, Holter EKG si TA, Test de efort), Oftalmologie **(NOU - chirurgie pol anterior; CV computerizat; optică medicală),** ORL (videoendoscopie), pneumologie, gastroenterologie, neuropsihiatrie, medicină de familie, ecografii generale, Ginecologie. **Telefon: 0257/285510, www.policlinica-turcin.ro**
- **Farmacia GLYKON - UTA,** Bl U 6 (vis-a-vis de biserica în construcţie). Deschis zilnic: luni-vineri 07.00 -21.00 sâmbătă şi duminică 08.00-18.00. **Telefon: 0257/241197.**

Horoscop

BERBECUL (III.21.-IV.20.)
Astăzi îţi va fi cam dificil să te trezeşti. Se pare că te-ai distrat la maxim în weekend şi nu te simţi în stare de a merge la serviciu.

TAURUL (IV.21.-V.20.)
În urma unor discuţii cu un membru din familie vei deveni destul de recalcitrant. Te gândeşti că a venit vremea să pui piciorul în prag şi să iei anumite decizii ce îţi vor schimba relaţiile cu cei din jur.

GEMENII (V.21.-VI.21.)
Vei avea parte de o zi destul de agitată şi cu multe drumuri de făcut. Există posibilitatea ca din cauza unei neînţelegeri financiare să fii nevoit să faci rost de anumite documente.

RACUL (VI.22.-VII.22.)
Un telefon neaşteptat îţi va provoca o stare de agitaţie. S-ar putea să primeşti o veste importantă în legătură cu o rudă mai în vârstă.

LEUL (VII.23.-VIII.23.)
Vei fi tensionat din cauza unui proiect pe care trebuie să îl predai azi. Fii calm pentru a evita să faci anumite greşeli. Rişti să fii înţeles greşit.

FECIOARA (VIII.24.-IX.23.)
În urma unui proiect la care ai lucrat din greu, vei primi o sumă importantă de bani. Chiar dacă te aşteptai să primeşti aceşti bani cu mult timp în urmă, iată acum a venit ziua aşteptată.

BALANŢA (IX.24.-X.23.)
Relaţia cu un coleg de muncă pare să fie cam tensionată în ultima vreme. Ar fi bine să nu mai iei în considerare bârfele din jur pentru a nu lăsa ca acest conflict să ia amploare.

SCORPIONUL (X.24.-XI.22.)
S-ar putea ca în această zi să întâmpini anumite probleme de sănătate. Nu te îngrijora, deoarece este ceva trecător. Încearcă să iei un calmant şi să bei un ceai.

SĂGETĂTORUL (XI.23.-XII.21.)
Astăzi vei avea parte de unele discuţii în contradictoriu cu partenerul de viaţă. Există posibilitatea să ţi se reproşeze că nu mai eşti aceeaşi persoană de la început.

CAPRICORNUL (XII.22.-I.20.)
În această zi te vei simţi obosit şi nu vei fi în stare de nimic. Un prieten îţi va propune să mergeţi într-o mică călătorie pentru a te mai relaxa.

VĂRSĂTORUL (I.21.-II.20.)
O rudă mai în vârstă te va ruga să o duci într-o anumită destinaţie pentru a-şi rezolva anumite probleme personale. Ar fi bine să te încarci cu multă răbdare şi mult calm.

PEŞTII (II.21.-III.20.)
Există posibilitatea ca din cauza unor probleme financiare să te certi cu partenerul de viaţă. Ar fi bine să asculţi şi părerea lui.

„Jurnal arădean" vă ascultă

De luni până joi, între orele 11.00-13.00, la telefonul 0257.212.055, redactorul nostru vă stă la dispoziţie.

ARAD. C.N. are o întrebare retorică: „Pentru plata celor şapte directori de la Compania de Apă se majorează preţul apei în Arad?".

Floare Cordoş doreşte să afle dacă pentru o persoană neasigurată se primeşte ajutor de deces. În această situaţie se va primi doar jumătate din cuantumul ajutorului de deces, adică, conform graficului de la început de an, suma de 1.566 de lei.

Maxim Petcuţ îl susţine pe Samuel Caba în demersul său legat de Monumentul Ostaşului Român, din P-ţa „Avram Iancu", sperând că „primarul Falcă nu va reuşi să demoleze şi acest monument".

M.M. are unele întrebări pentru distribuitorul de gaz: Ce se întâmplă cu cei care nu au fost găsiţi acasă pentru semnarea noilor contracte, dar cu cei care au semnat, dar nu au citit ce scrie sau cu cei care au dat declaraţii de retragere?". Sediul E.On din Arad este pe Calea Radnei nr. 154, telefon 0800.800.928.

Enache D. consideră că „fiecare pensionar trebuia să primească din partea Primăriei o mică atenţie de ziua internaţională a celor vârstnici, iar acei bani să nu ajungă doar la localul de «casă» al celor de la Primărie".

JA-D.L.

Curs valutar

Denumirea valutei	BNR	BCR		BRD		Intesa Sanpaolo Bank		Banca Românească		Patria Bank		Alpha Bank		Casa de schimb LUXOR		Casa de schimb TRESOR	
		C	V	C	V	C	V	C	V	C	V	C	V	C	V	C	V
Euro	4,66	4,59	4,74	4,58	4,73	4,61	4,70	4,63	4,70	4,63	4,69	4,64	4,69	4,65	4,67	4,65	4,67
Dolar SUA	4,05	3,96	4,14	3,98	4,12	4,00	4,08	4,02	4,08	4,00	4,08	4,01	4,08	4,03	4,07	4,03	4,07
Forint	0,0144	0,0138	0,0150	0,0141	0,0147	00143	0,0148	-	-	0,0142	0,0146	-	-	0,0143	0,0145	0,0143	0,0145
Gram aur	159,43																

Vremea

Marţi, 23 octombrie

www.aradon.ro

18° LA ORA 6 — temperaturile se vor situa între 7 şi 8 grade. Vântul va sufla cu 5-10 km/h dinspre V.

16° LA ORA 18 — temperaturile se vor situa între 15 şi 16 grade. Vântul va sufla cu 10-15 km/h dinspre V.

Ziua precedentă

Arad	9–16	Umiditate:	93%
Lipova	9–16	Presiune:	1025 mb
Chişineu-Criş	9–16	Precipitaţii:	50%
Săvârşin	8–15	Vânt:	4 km/h
Sebiş	8–15	Direcţie vânt:	V

Azi

Temperaturile se vor situa între 8 şi 16 grade. Vântul va sufla cu 5-10 km/h, dinspre V.

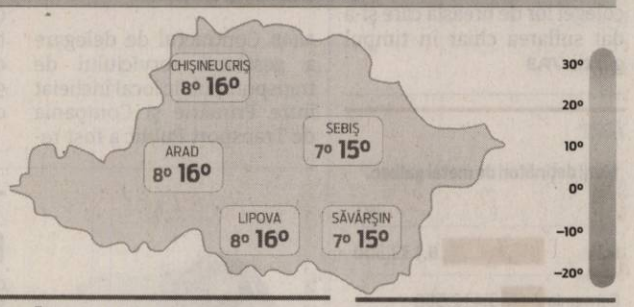

Soarele

Răsare: 08:02
Apune: 18:35

FAZELE LUNII

9.10 · 16.10 · 24.10 · 31.10

MARŢI	MIERCURI	JOI	VINERI
8° 16°	2° 13°	5° 12°	10° 18°
însorit	ploaie	parţial noros	nori şi soare

Calendar

Biserica ortodoxă: Sf. Ap. Iacob, ruda Domnului; Sf. Ignatie, Patr. Constantinopolului; Sf. Cuv. Petroniu
Biserica greco-catolică: Sf. ap. Iacob, rudenia Domnului
Biserica romano-catolică: Sf. Ioan din Capistrano, pr.

Prognoză pentru trei zile

Temperaturile minime vor fi cuprinse între 2 şi 10 grade, iar cele maxime între 12 şi 18 grade.

Temp.minime: 2–10°C
Temp.maxime: 12–18°C

JURNAL ARĂDEAN
B-dul Revoluţiei nr. 62, Arad

BRAT Auditat de BRAT

Reclamaţii difuzare: 0257.241.151

Şef departament publicitate şi departament difuzare: Cristian Sulinţan
Secretariat: 0257.212.090 (centrala), fax - 0257.212.012
Marea publicitate: 0257.280904
Mica publicitate: 0257.210775; B-dul Revoluţiei, nr. 81
Tiparul executat la: Tipografia Inform Média Lapkiadó Kft

Redactor şef: Adriana Barbu (8416) Responsabil de număr: Dan Lazăr
Secretar general de redacţie: Gabriela Groza (8423); **Departamente: Eveniment:** Alin Gherasim (8417), Ioana Costaş (8414); Valentin Goran (8405); **Economic:** Andreea Pintea (8415); **Social:** Diana Duţu (8413); **Sport:** Daniel Scridon (8424), Leo Sfâra (8422), Dan Lazăr (8406); **Cultură:** Eugen Rogojan.
Tehnoredactare: Ghizela Şerban (8409), Munteanu Daniel (8411).
REDACŢIE: tel. 0257.212.090 (centrala); fax 0257.212.012, 0257.228.592; e-mail: redactia.jurnalaradean@informmedia.ro, adevaruldearad@informmedia.ro, publicitate.jurnalaradean@informmedia.ro, publicitate.adevarul@informmedia.ro

Preţ majorat la transport

Potrivit Primăriei, cetăţenii nu vor avea de plătit nimic în plus.

ARAD. Evoluția elementelor de cost care este tot pe o pantă ascendentă a impus, de asemenea, renegocierea costului pe kilometru. În ciuda acestei majorări însă, Municipalitatea ne asigură că „populația nu va resimți modificarea de cost". Cum vor fi, totuși, acoperite costurile suplimentare generate de majorarea costului pe kilometru? Foarte probabil, prin creșterea subvenției asigurate de Municipalitate pentru transportul public.

Pentru a putea fi aplicate, majorările negociate de CTP și Primărie trebuie să fie aprobate în Consiliul Local Municipal. Proiectul de hotărâre privind modificarea contractului de delegare a gestiunii serviciului de transport public local a fost afișat deja la transparență. Cei interesați pot depune în scris recomandări, sugestii și opinii privind acest document până la 29 octombrie, la registratura Primăriei. Informații suplimentare pot fi solicitate de luni până joi, între orele 8.00-18.00, și vineri, între orele 8.00-16.00, la Serviciul Relații cu Publicul, camera 5. Cei interesați pot solicita în scris și pot primi copii contra cost după acest act, care pot fi studiate și pe site-ul Primăriei Arad, la adresa www.primariaarad.ro. **JA-D.D.**

Arădenii nu vor fi taxaţi suplimentar FOTO: JA

Premiile de fidelitate JA

Invitatul special a tragerii la sorţi a fost Ovidiu Moşneag, directorul Aeroportului Internaţional Arad.

Ovidiu Moşneag le-a purtat noroc cititorilor noştri FOTO: A.P.

ARAD. Concursul „Premiile de fidelitate Jurnal arădean" și-a desemnat câștigătorii din luna octombrie. Numele lor au fost stabilite, prin tragere la sorți, de către Ovidiu Moșneag, directorul Aeroportului Internațional Arad. El le-a purtat noroc în special cititorilor noștri din municipiu, patru dintre câștigători fiind din localitățile județului și șase din municipiul Arad.

Iată și numele tuturor celor zece norocoși, în ordinea extragerii plicurilor câștigătoare:

1. Ioana Palcu, Bocsig, nr. 758;
2. Alfred Bodnar, Arad. Str. Traian Moșoiu, nr. 18-26, sc. A;
3. Gheorghe Pârvulescu, comuna Zimandu Nou, nr. 406;
4. Ion Brânză, comuna Vladimirescu, str. M. Eminescu, nr. 6;
5. Ioan Negru, Arad, str. Alba Iulia, nr. 17, bl. 558, sc. C;
6. Petru Nistor, comuna Zimand, nr. 146;
7. Emilia Popescu, Arad, Calea Victoriei, nr. 14;
8. Mircea Șilinca, Calea Aurel Vlaicu, bl. 7, ap. 2;
9. Ioan Hărdălău, Arad, str. Petru Rareș, nr. 70;
10. Mirela Crăciun, Arad, str. Alba Iulia, nr. 2, bl. 536, ap. 14.

Câștigătorii „Premiilor de fidelitate" sunt așteptați joi, 25 octombrie 2018, ora 11.00, la sediul redacției (Bulevardul Revoluției nr. 62, etaj II). Ei vor fi recompensați cu câte 200 lei fiecare. Ridicarea premiului se va face pe baza buletinului/cărții de identitate și a chitanței-abonament. În cazul în care câștigătorul nu poate fi prezent la premiere, persoana care va veni să ridice premiul este rugată să prezinte și un act al câștigătorului. **JA-A.P.**

Pentru mai multe fotografii intră pe www.jurnalaradean.ro

Delegaţie a Primăriei Arad, în provincia chineză Juangzu

JUANGZU. O delegație condusă de primarul Gheorghe Falcă efectuează, în perioada 22-26 octombrie 2018, o vizită în provincia Juangzu, Republica Populară Chineză. Luni, în prima zi a deplasării, delegația română s-a întâlnit cu guvernatorul provinciei Jiangsu, Wu Zhenglong, cu vice-guvernatorul provinciei Jiangsu, Guo Yuanqiang, respectiv cu Chen Jiangang, secretar general al Guvernării Populare a Provinciei Jiangsu, în contextul festiv al sărbătoririi a 40 de ani de la inițierea reformei în China. Primarul municipiului Arad și partenerii chinezi și-au oferit reciproc, câte un tablou reprezentativ pentru comunitățile și orașele lor. Bazele parteneriatului au fost puse cu ocazia Zilelor Aradului, când a avut loc semnarea scrisorii de intenție vizând colaborarea între orașul Changzhou - China și municipiul Arad. Marți, delegația arădeană este prezentă în orașul-partener Changzhou. **JA-D.D.**

in China FOTO: JA

Garajul care încă rezistă

Deşi proprietarii de garaje din cartier au fost anunţaţi încă din iulie să le dezafecteze, unul mai stă în picioare.

ARAD. Un arădean a reușit să le demonstreze tuturor că poate să facă ce vrea el. Și putem spune că până acum i-a reușit perfect. Este vorba de un garaj, care culmea, încă mai este în picioare și acum după ce toate celelalte au fost culcate de mult la pământ. Între timp a debutat și șantierul de regenerare urbană.

Garajul este tot acolo... în picioare în spatele blocului 328, scara B, lângă punctul termic. Mai mult, în spatele garajului poate fi văzut și un focar de infecție. Aici au fost adunate tot felul de gunoaie de la sticle, cauciucuri, haine, aparatură electrocasnică, plăci de azbociment sparte etc.

Garajul va fi demolat de primărie FOTO: V.G.

Arădenii sunt revoltaţi

De ce acest arădean a refuzat până acum să dea curs solicitării Primăriei Municipiului Arad de a dezafecta garajul într-un termen de 15 zile, așa cum au făcut ceilalți proprietari de garaje, nu știm. Cert este că au trecut peste două luni de când restul garajelor au fost dezafectate, iar acum arădenii din zonă sunt revoltați și cer explicații.

Dărâmat pe banii proprietarului

Am luat legătura cu Ralu Cotrău, purtătorul de cuvânt al Primăriei Municipiului Arad, care ne spune că: „din nefericire, la nivelul municipiului Arad au fost identificate câteva garaje care nu au fost încă demolate de proprietari, în ciuda faptului că au fost somați.

Pentru buna desfășurare a proiectului de regenerare urbană a spațiilor dintre blocuri, Municipalitatea va fi cea care va demola aceste construcții provizorii cu ajutorul operatorului economic contractat în acest sens". Potrivit primăriei, proprietarii în cauză vor achita factura pentru demolarea garajelor. **JA-V.G.**

Pentru mai multe fotografii intră pe www.jurnalaradean.ro

Colegii Cosanei Claiciu, şocaţi: „Era un medic foarte bun"

ARAD. Medicii cardiologi din cadrul Spitalului Clinic Județean de Urgență Arad s-au declarat pur și simplu cutremurați de vestea morții colegei lor, dr. Cosana Claiciu. La doar 44 de ani, medicul arădean s-a stins chiar în brațele colegilor ei de breaslă, sâmbătă dimineață. „Suntem cutremurați de trecerea prematură în eternitate a colegei noastre dr. Cosana Claiciu. Era un medic foarte bun, muncitor, dedicat trup și suflet pacienților. Cosana a fost o colegă deosebită, pe care cu toții ne-am putut baza. Regretăm profund că a plecat mult prea devreme dintre noi și ne rugăm ca sufletul ei să se odihnească în pace. Transmitem și pe această cale condoleanțe familiei îndurerate", a transmis dr. Adina Pop Moldovan, medic șef Secție Cardiologie din cadrul Spitalului Clinic Județean de Urgență Arad. Mesajul dr. Adina Pop Moldovan a fost transmis în numele întregii echipe medicale a Secției Cardiologie și Recuperare Cardiologică din cadrul SCJU Arad. **JA-A.P.**

ITM cercetează cazul doctoriţei moarte

ARAD. Cazul Cosanei Claiciu, medicul cardiolog care a murit la scurt timp după ce a intrat în Gardă la Spitalul Județean Arad, a fost preluat de Inspectoratul Teritorial de Muncă Arad. Dat fiind faptul că doctorița, în vârstă de doar 44 de ani, a murit la locul de muncă, ITM a deschis o anchetă. „Reprezentanții Spitalului Clinic Județean de Urgență Arad ne-au comunicat incidentul care s-a soldat cu decesul doctorului Cosana Claiciu, iar Inspectoratul Teritorial de Muncă a deschis o anchetă", a declarat Romina Socaci, purtător de cuvânt în cadrul ITM Arad.

În acest moment, rezultatele autopsiei sunt în curs de finalizare, rezultate care ar urma să facă lumină în acest caz. De precizat ar fi faptul că doctorul Claiciu avea o singură gardă săptămânală la Spitalul Județean, dar mai lucra și în cadrul unor clinici private. **JA-A.P.**

Liceul din Săvârşin a devenit Liceul „Regele Mihai I"

Primul eveniment din ţară dedicat comemorării primului an de la decesul Majestăţii Sale, Regele Mihai I, a avut loc la Săvârşin.

SĂVÂRȘIN. Liceul din comuna Săvârșin poartă, de luni, 22 octombrie, numele fostului suveran Regele Mihai I, iar la intrarea principală a fost amplasat un tablou al acestuia, donat de Familia Regală. Luni, 22 octombrie, a avut loc dezvelirea plăcii cu noua denumire și a picturii, făcută chiar de Majestatea Sa Margareta, Custodele Coroanei.

Mai mult, Majestatea Sa Margareta a primit cheia liceului și a semnat în cartea de onoare a unității de învățământ. Măsura vine la propunerea primarului comunei Săvârșin, Ioan Vodicean. Elevii liceului au fost încântați că numele școlii unde învață a fost schimbat și spun că acest lucru îi va motiva să învețe mai bine. Tinerii spun că nu l-au văzut pe Regele Mihai, pentru că erau prea mici când Regele a fost ultima dată la Săvârșin, dar știu despre acesta din poveștilor bunicilor. Pe de altă parte, oamenii mai în vârstă din comună spun că deși Regele Mihai a murit, memoria lui rămâne vie în comunitatea în care a fost foarte iubit.

Ceremonia de acordare a noii denumiri a liceului a avut loc în prezența Majestății Sale Margareta, Custodele Coroanei Române, și Alteței Sale Regale Principele Radu. Tot la Săvârșin, Drumul Național 7 se va numi Șoseaua Regele Mihai, pe porțiunea care trece prin mijlocul comunei, iar 2 străzi centrale din apropierea Castelului Regal vor purta numele Reginei Ana și Reginei Elena. **JA-V.O.**

Eveniment de marcă la Săvârşin FOTO: V.O.

Aparatură pentru Secţia Dermato–Venerologie

Primăria a alocat 31.000 de lei pentru un dermatoscop portabil, un electrocauter şi o lampă de examinare cu led.

ARAD. Secția Clinică Dermato-Venerologie a Spitalului Clinic Județean de Urgență Arad oferă pacienților atât servicii medicale în regim de spitalizare continuă și spitalizare de zi, cât și consultații în ambulatoriu.

Principalele afecțiuni care necesită spitalizare continuă sunt: infecții cutanate provocate de agenți bacterieni, micotici sau virali; dermatoze alergice, afecțiuni cutanate autoimune: sclerodermie, lupus, dermatomiozită; dermatoze buloase, dermatoze eritemato-scuamoase de etiologie necunoscută: psoriazis, parapsoriazis; manifestări cutanate ale insuficienței venoase cronice: ulcer venos cronic; tumori cutanate maligne: carcinom bazocelular, carcinom scuamo-celular și melanom malign; ulcerația cronică a pielii, arteriopatie obliterantă a membrelor inferioare.

Dotare

Dermato-Venerologie are în dotare echipamente și aparatură medicală precum: lampă cu ultraviolete, electrocauter, laser chirurgical cu CO_2, microscop micologie.

„Pentru buna desfășurare a actului medical și pentru ca pacienții care se îndreaptă spre secția noastră să beneficieze de toate condițiile necesare, am cerut pentru anul acesta achiziționarea unui dermatoscop portabil, a unei lămpi de examinare cu leduri și a unui electrocauter. Nu sunt foarte costisitoare, însă sunt extrem de utile în activitatea noastră" - a explicat lect.univ.dr. Floare Folescu, medic șef Secție Clinică Dermato-Venerologie.

„Am avut discuții cu medicul șef, pentru a vedea care sunt necesitățile echipei medicale, iar primăria a alocat fondurile necesare pentru achiziționarea aparatelor solicitate" - a declarat ec. Carmen Lucuța, managerul Spitalului Clinic Județean de Urgență Arad. **JA-D.D.**

Echipa medicală

Echipa medicală a Secției Dermato-Venerologie este formată din: lect. univ.dr. Floare Folescu, medic primar dermato-venerologie, asist.univ. drd. Victor Neamțiu, medic primar dermato-venerologie, Francisc Orban, medic primar dermato-venerologie, Vărșăndan Mariana, medic primar dermato-venerologie.

INTERVIU JA: **Marin Lupaş, consilier municipal independent**

Marin Lupaş: „Fără şantaje politice”

Consilierul municipal independent Marin Lupaş vorbeşte în interviu despre ce îl motivează încă în lupta pentru arădeni dar şi ce soluţii ar exista la implozia social-economică pe care o prevede la Arad din pricina PNL şi PSD.

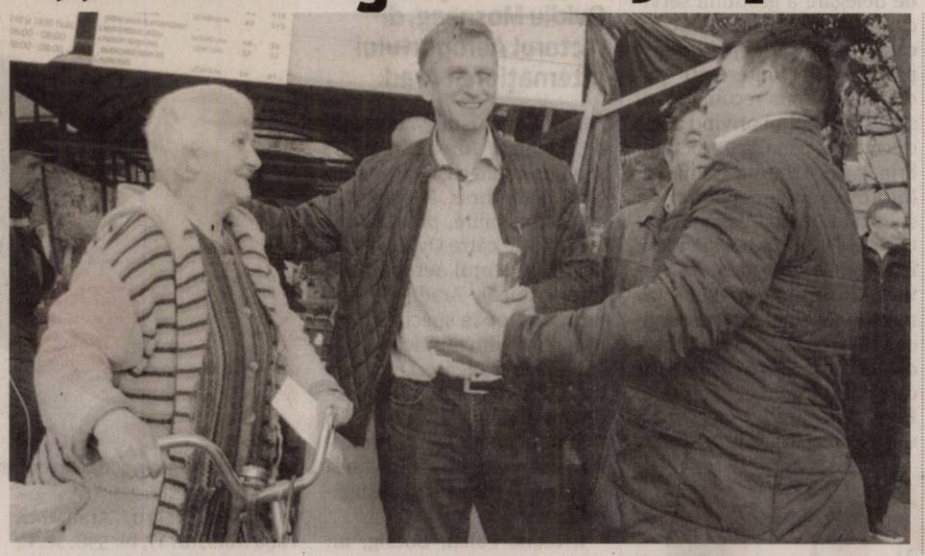

1 JURNAL ARĂDEAN. Domnule Lupaş, a trecut ceva timp de când aţi acordat un interviu. S-a întâmplat ceva, sau mai bine zis nu s-au întâmplat prea multe lucruri care să merite o discuţie mai aprofundată?

MARIN LUPAŞ. Am să fiu sincer cu dumneavoastră pentru că aşa sunt şi în viaţa de zi cu zi: am fost dezamăgit de deznodământul din Piaţa Catedralei. Pieţarii trebuiau să fie uniţi şi să ceară respect la unison nu să se lase dezbinaţi şi amăgiţi cu promisiunile selective ale primarului. Din păcate cred că doar o parte vor ajunge să aibă loc în acel aprozar pe care îl amenajează Primăria! Apoi arădenii care fac cumpărături acolo nu s-au solidarizat cu pieţarii la momentul potrivit. Acest eşec al lor înseamnă că după aproape 20 de ani de dictat... adică mandat al lui Gheorghe Falcă, acest politician a distrus ceva din ţesutul social al oraşului nostru.

2 După 6 ani de zile de când sunteţi în slujba cetăţeanului, de ce resimţiţi asta acum?

LUPAŞ. Eu am intrat în 2009 în politică şi ulterior în administraţia publică pentru că am o sensibilitate pentru problemele arădenilor şi îmi doresc să le rezolvăm şi să le facem viaţa în oraş mai uşoară. Această atitudine vine probabil pe fondul experienţei de viaţă. De-a lungul timpului am învăţat că poţi fi împlinit când eşti sănătos şi îi ajuţi pe cei de lângă tine. Rolul consilierului local este de a aduce cetăţenii mai aproape de deciziile politice care au impact asupra lor pentru a-i ajuta. Dar când cel care conduce Primăria, cât şi ambele partide vechi PSD şi PNL, lucrează zi de zi, cu resurse umane şi financiare uriaşe, pentru a îndepărta arădenii de decizii şi a-i face să se certe unii cu alţii, şi când totul, dar absolut totul, este politizat, vine un moment când... simţi că eşti copleşit.

> Oportun pentru arădeni ar fi buna înţelegere, consultările şi colaborarea, nu certurile şi şantajele politice

3 Dar lăsaţi-i să se certe şi veniţi dvs. cu soluţii, nu vi se pare oportună situaţia?

LUPAŞ. Oportun pentru arădeni ar fi să evolueze ceva prin bună înţelegere, prin consultări şi colaborare, nu prin certuri şi şantaje cum fac acum PNL-PSD. Eu vin cu soluţii, după ce mă consult cu specialişti şi neapărat cu cei afectaţi de decizia în cauză. Am venit cu soluţii alternative de fiecare dată când am criticat administraţia PNL. Dar când propun ceva şi în mod abuziv proiectele de hotărâri iniţiate de mine ca independent nu sunt supuse la vot niciodată, iar cei din PSD care spun că vor să-l dea jos pe Falcă nu sunt deranjaţi de aceste abuzuri pentru că nu-i afectează pe ei... soluţiile rămân doar vorbe. Ei fac înţelegeri ascunse, îşi împart funcţii publice şi proiectele mele, unele vă zic că vin strict din partea cetăţenilor, rămân prin sertare.

4 Cu toate acestea, chiar dacă v-au fost blocate proiectele aşa cum spuneţi, aţi adus în spaţiul public multe chestiuni în neregulă din oraş şi administraţia locală. Este şi acesta un aport, nu?

LUPAŞ. Da, am ridicat probleme care au deranjat interesele de grup şi interese politice nocive cetăţenilor obişnuiţi. Vedeţi şi în o parte din presă sau mediul online că sunt atacuri la adresa mea, înseamnă că am făcut un bine prin aceste poziţionări publice, am expus nişte şmecherii care afectau în rău viaţa arădenilor. De aceea nu renunţ, aţi văzut şi în şedinţele de Consiliu Local că pun întrebări şi mă agit pentru probleme de tipul tramvaielor, a stadionului sau a CET-ului.

5 Apropo de problema CET, ne vorbeaţi în ultimul interviu despre restaurarea credibilităţii...

LUPAŞ. Nu doar în problema CET şi a datoriilor pe care actuala administraţie locală le-a tot acumulat acolo, ci şi în contextul mai general! Este evident că social-democraţii arădeni şi-au pierdut încrederea în PSD, iar liberalii şi-au pierdut încrederea în PNL şi tot răul pe care aceste partide le-au făcut asupra ţării şi oraşului. Depolitizarea ar fi unica şansă a Aradului pentru a nu face implozie în următorii ani.

6 De ce spuneţi asta?

LUPAŞ. Acum se promovează oamenii pe criterii politice, incompetenţa este vizibilă pe diferite structuri, candidaţii nepregătiţi şi incompatibili cu funcţiile de răspundere pe care le ocupă, iar lucrurile încep să se strice. Nu doar CET-ul este în faliment, să ne reamintim de ridicolul maxim în care a fost dusă Filarmonica în trecut. Era uşor să bat palma cu Puterea centrală sau Puterea locală, dar nu sunt un mincinos ca aceşti politicieni, nu pot să-i mint pe oameni că îi reprezint şi apoi să fac înţelegeri pentru funcţii cu Falcă sau Fifor, că altfel nu ne facem bine, ca societate, niciodată!

7 Credeţi că la Arad se poate vreodată, ca să folosesc cuvintele dvs., să ne facem bine?

LUPAŞ. Oradea de ce poate? Oameni foarte pregătiţi în comunitate care nu sunt ignoraţi sau folosiţi doar în scopuri electorale cum se întâmplă la Arad! Aşa se poate. Exemplul celor două pasaje este edificator, la noi de abia a fost inaugurat primul după 7 ani de certuri politice şi incapacitate administrativă de a rezolva nişte lucrări care la Oradea s-au făcut într-un singur an de zile! Văzând ce fac şi cei de la PSD după ce a făcut şi PNL, nu cred că există o speranţă din această zonă politică.

8 Dar există totuşi o doză de optimism?

LUPAŞ. Da, însă vreau să fiu foarte clar. Am întâlnit şi oameni în regulă atât în PSD, cât şi în PNL, dar acei oameni nu sunt lăsaţi să se manifeste liber, să aibă un aport, ori sunt promovaţi oamenii pe prietenii ori prin înţelegeri obscure. Nu vedeţi că politicienii care ajung în faţă reuşesc să facă asta de obicei prin minciună, manipulare şi grosolănie?! Eu tot ce am atacat, la aceste partide şi la ce fac ele în administraţia centrală şi locală, a fost cu gândul să schimbăm ceva în bine, dar singur nu poţi. Ei sunt foarte cinici, totul se cântăreşte în numere, eu am un singur vot în care reprezint pe cei cu voce independentă în Arad. De aceea mă gândesc tot mai mult că este nevoie de un grup, de un partid, cu care să mă regăsesc în aceleaşi gânduri şi aceeaşi viziune asupra oraşului nostru. Cu asemenea oameni preocupaţi, implicaţi şi energici în a duce Aradul pe drumul cel bun, sunt optimist că viitorul municipiului va arăta mai bine. **JA-P.M.**

„Cuvinte norocoase” are câştigător şi în octombrie!

ARAD. O nouă etapă a concursului de integrame „Cuvinte norocoase!” şi-a desemnat câştigătorul.

Toţi cititorii Jurnal Arădean care ne-au trimis în plic, până la 20 octombrie 2018, integramele completate - din perioada 1-12 octombrie, alături de un talon de concurs completat integral, au avut şanse de câştig.

Extragerea numelui câştigătorului a avut loc ieri, Ciprian Ursu, managerul magazinul Calla, fiind cel care l-a scos la lumină pe norocos. Este vorba despre Rodica Ştefan, Arad, str. Predeal, nr. 12, bl. 2A, sc. B, ap. 5. Câştigătorul este aşteptat la redacţia Jurnal Arădean, de pe Bulevardul Revoluţiei nr. 62, etajul 2, joi, 25 octombrie 2018, la ora 12, pentru a-şi ridica premiul - un obiect de uz casnic.

Ciprian Ursu a extras plicul norocos FOTO: A.P.

JA-A.P.

Săptămâna Securităţii şi Sănătăţii în Muncă

ARAD. La fel ca în anii precedenţi, Inspectoratul Teritorial de Muncă Arad organizează un simpozion care va avea loc în data de 23 octombrie, începând cu ora 9:30, la Universitatea „Aurel Vlaicu” Arad, Complex M - Micălaca, Sala Festivă. Întrunirea va avea loc cu ocazia „Săptămânii Europene pentru Securitate şi Sănătate în Muncă”, celebrată, ca în fiecare an, în luna octombrie.

Tema principală este „Locuri de muncă sănătoase prin managementul substanţelor periculoase”, dar, la un nivel mai amplu, urmează a fi dezbătute şi alte probleme care prezintă interes pentru participanţi, atât în domeniul securităţii şi sănătăţii în muncă, cât şi în domeniul relaţiilor de muncă, precum şi cele mai noi reglementări în domeniu.

La acest simpozion, vor participa angajatori, angajaţi şi alţi actori de pe piaţa muncii din municipiul şi judeţul Arad, precum şi reprezentanţi ai ITM. De asemenea, sunt invitaţi toţi cei interesaţi, întrucât vor avea loc dezbateri ale celor mai importante şi de real interes teme din sfera domeniilor de activitate ale instituţiei.

„Considerăm că cel mai important este faptul că atât angajatorii cât şi angajaţii prezenţi la întrunire vor avea posibilitatea de a-şi expune problemele sau de a-şi lămuri neclarităţile prin expunerea acestora reprezentanţilor ITM”, a subliniat Ecaterina Isac, inspector şef ITM Arad. **JA-A.P.**

Reţeta zilei

Crochete de mozzarella, cu 3 ingrediente

INGREDIENTE: 450 g mozzarella din lapte integral, 2/3 cană pesmet, 2 ouă mari, un vârf de sare şi piper.

MOD DE PREPARARE: Taie bucata de brânză în „beţişoare” de două degete lăţime. Bate ouăle într-un castron, iar într-un altul pune pesmetul şi condimentează cu sare şi piper. Ia un beţişor de mozzarella, înmoaie-l în ouă, apoi învârte în pesmet până fiecare punctişor este acoperit. Pune pe o farfurie şi repetă cu toate celelalte bucăţi de mozzarella. Dă la congelator timp de două ore. Apoi, încălzeşte uleiul şi prăjeşte crochetele până devin auriu-maronii.

Poftă bună!

Pentru mai multe reţete intră pe www.culinar.ro

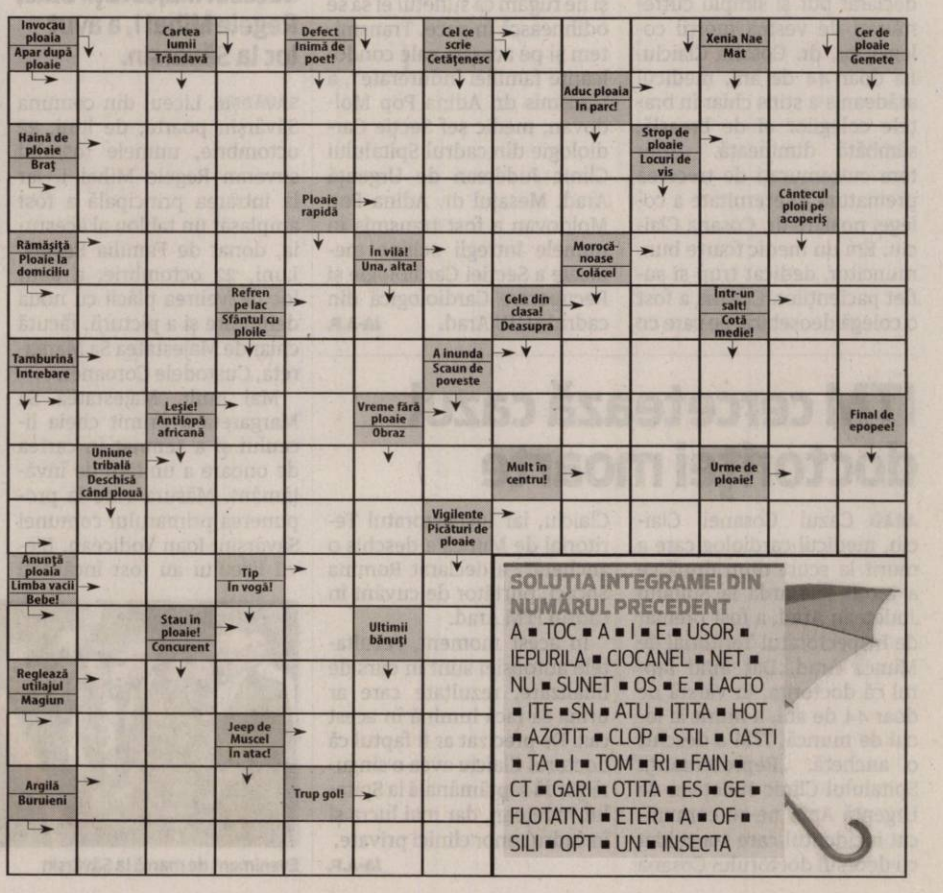

SOLUŢIA INTEGRAMEI DIN NUMĂRUL PRECEDENT

A ■ TOC ■ A ■ I ■ E ■ USOR ■ IEPURILA ■ CIOCANEL ■ NET ■ NU ■ SUNET ■ OS ■ E ■ LACTO ■ ITE ■ SN ■ ATU ■ ITITA ■ HOT ■ AZOTIT ■ CLOP ■ STIL ■ CASTI ■ TA ■ I ■ TOM ■ RI ■ FAIN ■ CT ■ GARI ■ OTITA ■ ES ■ GE ■ FLOTATNT ■ ETER ■ A ■ OF ■ SILI ■ OPT ■ UN ■ INSECTA

„Porți deschise" la Tribunal și Judecătorie

Palatul Justiției își va deschide porțile, vineri, 26 octombrie.

ARAD. Vineri, 26 octombrie, este marcată Ziua Europeană a Justiției Civile, iar cu această ocazie reprezentanții Tribunalului, Judecătoriei și Serviciului de Probațiune Arad lansează o invitație justițiabililor, elevilor și studenților care doresc să urmeze cariera de magistrat, precum și orice persoană interesată de a participa la evenimentul intitulat „Porți deschise". În cadrul acestui eveniment, participanții vor avea ocazia să afle ce se ascunde în spatele ușilor sălilor de judecată și a muncii cu legea, circuitul unui dosar, etapele procesuale până la soluționarea unei cauze, precum și alte aspecte privind activitatea de judecată.

„Evenimentul este organizat de Tribunalul Arad, Judecătoria Arad și Serviciul de Probațiune Arad, cu ocazia Zilei Europene a Justiției Civile, care va avea loc vineri, 26 octombrie 2018, începând cu ora 09:00, la sediul de pe strada B-dul General Vasile Milea, nr. 2 - 4, Mun. Arad. În baza acordului de parteneriat încheiat între Tribunalul Arad și Colegiul Național „Elena Ghiba Birta" Arad, începând cu ora 09:00, un grup de elevi din clasa a XI - a din cadrul Colegiului va simula un proces civil, în sala de judecată 2, situată la parter. Acest eveniment are ca scop aprofundarea cunoștințelor cetățenilor despre modul de funcționare a justiției și stabilirea unor relații de încredere între cei care înfăptuiesc justiția și justițiabili", au declarat reprezentanții Tribunalului Arad. **JA-I.C.**

Imigranți prinși la vamă

Șase vietnamezi și un cetățean din Sri Lanka au fost găsiți ascunși în interiorul unei autoutilitare încercând să treacă astfel frontiera.

Găsiți în urma controlului FOTO: PFR

NĂDLAC. Polițiștii de frontieră din cadrul Punctului de Trecere a Frontierei Nădlac II-Csanadpalota au descoperit, duminică, 21 octombrie, în jurul orei 20:30, ascunși în interiorul unei autoutilitare, șase cetățeni vietnamezi și un cetățean din Sri Lanka, cu vârste cuprinse între 27 și 41 de ani, care încercau să iasă ilegal din România. Autoutilitara, marca Mercedes, înmatriculată în Bulgaria, era condusă de un cetățean din Republica Moldova.

Migranții au fost descoperiți în urma controlului efectuat de polițiștii de frontieră asupra autovehiculului. „În data de 21 octombrie, în jurul orei 20.30, la Punctul de Trecere a Frontierei Nădlac II-Csanadpalota, s-a prezentat la ieșirea din țară, G.V., în vârstă de 42 de ani, conducând o autoutilitară marca Mercedes, înmatriculată în Bulgaria. Autoutilitara nu era încărcată cu marfă. Cu ocazia controlului, polițiștii de frontieră au descoperit, în partea din față a compartimentul marfă, un perete fals construit artizanal, în spatele căruia erau ascunse șapte persoane. Cei șapte au fost conduși la sediul punctului de trecere a frontierei pentru cercetări, unde s-a constatat că cinci bărbați și o femeie sunt cetățeni vietnamezi, iar un bărbat este din Sri Lanka. Cei în cauză au vârste cuprinse între 27 și 41 de ani", au precizat reprezentanții Serviciului Teritorial al Poliției de Frontieră Arad.

Potrivit acestora, în cauză se efectuează cercetări sub aspectul săvârșirii infracțiunii de trafic de migranți pentru cetățeanul din Republica Moldova și tentativă de trecere ilegală a frontierei de stat față de cei șapte migranți, la finalizarea cercetărilor urmând a se lua măsurile legale ce se impun. Mijlocul de transport, în valoare de 30.000 de lei, este indisponibilizat până la finalizarea cercetărilor. **JA-I.C.**

Doi frați de 13 și 15 ani, dispăruți de la domiciliu

ARAD. Bunica celor doi s-a prezentat la Poliție și i-a dat dispăruți pe nepoți. Este vorba despre un băiat de 13 ani și o fată de 15 ani. Femeia a spus că nu a avut probleme cu cei doi nepoți care locuiau la ea în Șiria. Cei doi frați, Daniel-Armando Muntean și Anita Muntean, au plecat în data de 20 octombrie de la domiciliul din Șiria și nu au mai revenit. Băiatul are 1,70 m, 60 de kg, păr negru, tuns scurt, și ochi căprui. La momentul dispariției, minorul era îmbrăcat într-o pereche de jeanși albaștri, bluză neagră cu guler maro, iar în picioare purta șlapi negri cu alb. Fata are 1,65 m, 55 de kg, păr șaten, lung și ochi căprui, iar la momentul dispariției era îmbrăcată într-o pereche de jeanși albi cu mărgele, tricou alb cu imprimeu și vestă albastră, iar în picioare purta pantofi sport colorați. „Persoanele care dețin informații ce pot conduce la depistarea celor doi minori sunt rugate să apeleze serviciul unic de urgență 112 sau să se adreseze celei mai apropiate secții de poliție", au precizat reprezentanții IPJ Arad. **JA-I.C.**

Armando Muntean

Anita Muntean

Dosare penale la Grăniceri

ARAD. Polițiștii Serviciului Rutier cercetează o femeie și un bărbat pentru infracțiuni la regimul circulației rutiere. Este vorba despre o femeie de 37 de ani, din Arad, depistată de agenții de poliție în trafic, la sfârșitul săptămânii trecute, la volanul unui autoturism pe raza localității Grăniceri, fără a deține permis de conducere pentru nicio categorie de vehicule. În urma verificărilor efectuate, s-a constatat că autoturismul îi fusese încredințat femeii, spre a-l conduce, de către un bărbat de 44 de ani, din Curtici, pasager în autoturism, care avea cunoștință despre faptul că femeia nu are acest drept. Astfel, pe numele celor doi au fost întocmite dosare de cercetare penală pentru conducere pe drumurile publice a unui vehicul fără a deține permis de conducere, respectiv încredințarea de către o persoană a unui autovehicul pentru a fi condus de o altă persoană care nu are permis de conducere. **JA-I.C.**

S-au ales cu dosare penale FOTO: FAN

A furat banii de consumație

ARAD. Un bărbat în vârstă de 42 de ani este cercetat de polițiștii Secției nr. 1 Vlaicu după ce a furat 30 de lei dintr-un bar de pe raza municipiului Arad. În fapt, banii reprezentau contravaloarea unei consumații care a fost făcută în local. Potrivit reprezentanților Inspectoratului de Poliție Județean Arad, bărbatul s-a ales cu un dosar de cercetare penală sub aspectul săvârșirii infracțiunii de furt. **JA-I.C.**

Șoferi găsiți sub influența alcoolului la volan

ARAD. La sfârșitul săptămânii trecute, polițiștii arădeni au depistat trei șoferi care conduceau autoturisme deși se aflau sub influența băuturilor alcoolice. Astfel, polițiștii Serviciului Rutier au oprit în trafic un bărbat de 35 de ani, din Chișineu-Criș, în timp ce conducea un autoturism pe o stradă din localitate, fiind sub influența băuturilor alcoolice. În urma testării cu aparatul alcooltest a rezultat o alcoolemie de 0,82 mg./l. alcool pur în aerul expirat. Totodată, pe raza municipiului Arad, polițiștii Secției nr. 2 Micălaca au depistat un bărbat în vârstă de 37 de ani, din județul Sălaj care se afla la volanul unei mașini pe strada Șiriei, având o alcoolemie de 0,75 mg./l. alcool pur în aerul expirat. De asemenea, un tânăr de 19 ani, din Macea, a fost depistat de polițiștii din Curtici în timp ce conducea un autoturism pe raza localității Sânmartin, iar în urma testării cu aparatul alcooltest a rezultat o alcoolemie de 0,48 mg./l. alcool pur în aerul expirat. Potrivit IPJ Arad „pe numele celor trei au fost întocmite dosare de cercetare penală sub aspectul săvârșirii infracțiunii de conducere sub influența alcoolului pe drumurile publice". **JA-I.C.**

A aruncat țigările de contrabandă

ARAD. O femeie în vârstă de 39 de ani a aruncat o plasă în care avea 1.000 de țigarete de contrabandă în curtea unui imobil când a dat ochii cu Poliția. S-a întâmplat pe o stradă din Variașu Mare, acolo unde polițiștii Secției nr. 2 Rurală Arad, în timp ce se aflau în patrulare, au observat o femeie care transporta o plasă voluminoasă de culoare neagră. „La vederea autoturismului de poliție, femeia a aruncat plasa peste un gard, în curtea unui imobil. În urma verificărilor efectuate, polițiștii au identificat persoana în cauză, fiind vorba despre o femeie de 39 de ani, din Iratoșu, iar în plasa aruncată peste gard au fost depistate 1.000 de țigarete netimbrate, susceptibile a proveni din contrabandă", au precizat reprezentanții Inspectoratului de Poliție Județean Arad. Țigaretele au fost indisponibilizate în vederea continuării cercetărilor. **JA-I.C.**

Confiscate FOTO: IPJ ARAD

SPITALUL CLINIC JUDEȚEAN DE URGENȚĂ ARAD

în conformitate cu: prevederile HG nr. 286/2011 pentru aprobarea Regulamentului-cadru privind stabilirea principiilor generale de ocupare a unui post vacant sau temporar vacant corespunzator funcțiilor contractuale și a criteriilor de promovare în grade sau trepte profesionale imediat superioare a personalului contractual din sectorul bugetar plătit din fonduri publice , cu modificările și completările ulterioare;

CONCURS

pentru ocuparea urmatoarelor posturi vacante pe perioada nedeterminata:

1 post REGISTRATOR MEDICAL **principal (M)**

SERVICIUL CLINIC JUDEȚEAN DE MEDICINĂ LEGALĂ

- diplomă de studii de specialitate sau diplomă de studii medii;
- examen pentru obținerea gradului principal;
- 4 ani vechime în funcția de registrator medical;
- curs operare calculator sau certificat de competențe digitale;

1 post AUTOPSIER **(M)**

SERVICIUL CLINIC JUDEȚEAN DE MEDICINĂ LEGALĂ

- diplomă de studii medii;
- 6 luni vechime în sectorul sanitar sau prosectură

Concursul se va desfașura la sediul Spitalului Clinic Județean de Urgență Arad, str.Andrenyi Karoly, nr. 2-4, conform calendarelor afișate atât la sediul spitalului, cât și pe site-ul acestuia. Proba scrisă va avea loc în data de **14.11.2018 orele 14:00**, proba practică va avea loc în data de **20.11.2018 orele 15:00** iar interviul va avea loc în data de **26.11.2018 orele 14:00** pentru posturile vacante pe perioadă nedeterminată.

Data limită de depunere a dosarelor este de **06.11.2018 orele 12:00**

Relații suplimentare se pot obține la Biroul Resurse Umane al unității din Arad, str. Andrenyi Karoly nr. 2-4, telefon 0357/407200, interior 277, luni-vineri intre orele 10-12.

(9580 - H 124849)

RECLAME

RANA DESCHISĂ A ISTORIEI LOCALE

Teatrul Vechi, în aşteptarea buldozerelor?

Veche de 201 ani, clădirea Teatrului Vechi din Arad stă să cadă. Situaţia este aceeaşi încă de dinainte de Revoluţie.

Teatrul Vechi, două sute de ani de istorie

FOTO: E.R.

ARAD. Arădenii trecuți de prima tinerețe poate își mai aduc aminte cum arăta clădirea Teatrului Vechi - sau Hirschl - de pe strada Gheorghe Lazăr. Cei tineri, însă, n-au mai apucat să-i vadă decât „haina", plasa verde de protecție amplasată pe fațadă. Inaugurat în 1817, teatrul construit de comerciantul Iakob Hirschl a trecut prin multe, în cei 201 ani de existență.

A fost printre primele - dacă nu chiar primul - teatre de piatră de pe teritoriul actual al României, până în 1874, când s-a inaugurat „Teatrul Mare", apoi a fost folosit ca depozit al acestuia din urmă. Transformat la începutul secolului trecut în cinematograf, Teatrul Vechi s-a degradat treptat, în 1967 fiind închis și cinematograful, tocmai din cauza stării clădirii. Ultima lucrare realizată la clădirea de pe Gheorghe Lazăr a fost la finalul anilor 1980, atunci când s-a reparat acoperișul (distrus deja). De atunci, nimeni nu s-a mai atins de clădire, iar edificiul s-a transformat, încet, încet, într-o rană deschisă a istoriei locale.

Când doi se bat

Pe la sfârșitul anilor 1990, începutul anilor 2000, Primăria și Consiliul Județean s-au luptat în instanță pe clădirea Teatrului Vechi. Și pentru că atunci când doi se bat, al treilea câștigă, clădirea a fost retrocedată în 2005 unei familii care, se pare, a demonstrat că este urmașă a foștilor proprietari, de dinainte de naționalizare.

Doar speranțe

De ani întregi, Primăria Municipiului Arad bate „apa-n piuă" când vine vorba de Teatrul Vechi. S-au pierdut fonduri europene pentru restaurarea clădirii, din cauza procesului dintre Primărie și Consiliul Județean, la începutul anilor 2000.

În 2008, după începerea proiectului de reabilitare a centrului vechi, proiect cofinanțat de Uniunea Europeană prin Fondul European de Dezvoltare Regională, Primăria anunța din nou că „au început procedurile de achiziție a clădirii în care a funcționat primul Teatru permanent din România". Arădenii au rămas cu anunțul, iar Teatrul Vechi a rămas cu tencuiala acoperită de plasa de protecție și acoperișul acaparat de plantele crescute din ziduri. Au mai trecut niște ani peste edificiu, până în 2013, când în spațiul public arădean, subiectul Teatrului Vechi a fost, din nou, adus în discuție. Atunci, Primăria spunea că proprietarii Teatrului au făcut o ofertă de vânzare a clădirii, doar că municipalitatea nu își permite să dea atât de mulți bani pe edificiu.

Același răspuns

I-am întrebat, în urmă cu câteva săptămâni, pe reprezentanții Primăriei Municipiului Arad, dacă s-au mai făcut demersuri pentru trecerea în domeniul public a Teatrului Vechi. Răspunsul a fost același pe care îl primim de câțiva ani, de fiecare dată când întrebăm despre această clădire: „În acest moment, Primăria Municipiului Arad nu-și permite achiziționarea acestui imobil, în niciun caz nu la prețul cerut de proprietari. Vă reamintim faptul că în anul 2013, la Primăria Arad a fost depusă o ofertă pentru vânzarea către municipalitate a clădirii Teatrului Vechi. Suma solicitată pentru cedarea dreptului de proprietate era de 2,4 milioane euro. Seria de întâlniri care au avut loc în același an între reprezentanții municipalității și proprietar nu s-au concretizat, tocmai din cauza prețului cerut".

„Informațiile sunt deformate"

Am luat legătura cu proprietarul complexului Hirschl, format din clădirile de pe Gheorghe Lazăr, numerele 1 și 3. Acesta ne-a spus din start că „informațiile oferite de Primărie sunt deformate rău de tot". „Pe scurt, povestea e următoarea. A fost o singură încercare de negociere cu Primăria, pentru cumpărarea Teatrului Vechi, de care s-a ocupat domnul Bognar. A fost o chestiune destul de intempestivă, ca să zic așa. Mi-au cerut un preț pentru complexul Hirschl, nu pentru Teatrul Hirschl. Mi l-au cerut de pe o zi pe alta și le-am spus că nu am de unde să scot prețul, pentru că e nevoie de o expertiză, de o evaluare. Aveau nevoie de prețul ăsta așa repede pentru că ei trebuiau să-și facă bugetul, să știe câți bani să aloce. Domnul Bognar mi-a spus atunci că nu trebuie să mă gândesc la un preț neapărat, pentru că acolo oricum vor fi făcute niște expertize, doar că ei au nevoie de o sumă orientativă, pe care să o bugeteze. Urma atunci să dau eu un preț orientativ, după care să fac eu o expertiză, să facă și ei (Primăria - n.r.) o expertiză, iar apoi să le punem față în față și să începem negocierea. Mi-au dat o listă cu vreo șase-șapte firme de evaluare acceptate de ei, societăți pe acțiuni, iar eu am ales-o pe una din Cluj, care avea o ofertă financiară mai bună. Depusesem înainte de asta acea sumă aleatorie de care tot vorbește Primăria (2,4 milioane de euro - n.r.), dar care nu are niciun suport real, e doar o sumă aruncată în vânt. Și lucrul ăsta îl știu și eu, îl știu și ei. Asta a fost discuția care a avut loc cu Primăria. Eu am făcut expertiza, așteptând să facă și ei expertiza, ca să aibă loc acea discuție, acea negociere. În veci nu a mai avut loc discuția, cu asta am rămas. Deci suma de peste două milioane de euro nu e reală, chiar dacă ei tot pe asta o aruncă în spațiul public", adaugă proprietarul clădirilor.

Tot proprietarul ne-a spus că, în urma evaluării făcute în 2013, prețul stabilit pentru Teatrul Vechi a fost de aproximativ 400.000 de euro, așadar cu vreo două milioane mai puțin decât susține Primăria.

Și totuși, banii...

Poate aici ar trebui deja menționat faptul că, de cel puțin cinci ani, excedentul bugetar al municipiului crește de la an la an, ajungând în 2018 la peste 43,45 milioane de euro (202 milioane de lei, conform Hotărârii de Consiliu Local privind repartizarea Excedentului Bugetar). Sumă care, la începutul fiecărui an, este alocată unor proiecte. Proiecte care, însă, în mare parte, nu se realizează, astfel că de la an la an, excedentul crește. Și totuși, pentru Teatrul Vechi, una dintre cele mai importante clădiri istorice ale orașului, nu se găsesc banii necesari achiziționării și restaurării, indiferent că proprietarul cere 2,4 milioane de euro sau 400.000 euro.

Soluția: supraimpozitarea

În conformitate cu noul cod fiscal, pentru clădirile și terenurile neîngrijite situate în intravilan, consiliul local poate majora impozitul pe clădiri și impozitul pe teren, cu până la 500%. „În cazul imobilului situat pe strada Gheorghe Lazăr nr. 3 a fost demarată deja procedura de majorare a impozitului. Pentru a evita supraimpozitarea, proprietarii imobilului mai au la dispoziție mai puțin de 3 luni de zile pentru a face dovada faptului că au demarat începerea lucrărilor de renovare a fațadei și a acoperișului, aflate într-un stadiu avansat de degradare. În cursul acestui an, proprietarii imobilului în cauză au fost somați să efectueze lucrările de întreținere/îngrijire necesare și să mențină în continuare clădirea în stare de întreținere/îngrijire", spun aceiași reprezentanți ai Primăriei. Tot ei ne informează că „dacă până la data de 31 decembrie a acestui an, nu se vor lua măsurile ce se impun pentru efectuarea lucrărilor de întreținere/îngrijire necesare, începând cu data de 1 ianuarie 2019 proprietarii imobilului vor plăti un impozit majorat cu până la 500%, calculat în funcție de procentul de degradare al clădirii".

A adus exemple

„Să crească impozitul, noi ne conformăm, plătim 500%, nu e o problemă. Noi vom plăti, trebuie să ne supunem, nu avem ce face", spune proprietarul monumentului istoric. „Din punct de vedere financiar, am să mă achit de datoriile pe care le am: au pus 500%, voi plăti 500%", afirmă proprietarul, care a ținut, însă, să ne precizeze un alt lucru: „Am fost la toate întâlnirile care s-au organizat pe tema Teatrului Vechi, la Primărie. Cu arhitectul șef, cu viceprimarul, cu primarul, cu toată plenipotența de acolo. Le-am spus atunci: «veniți și ajutați-mă cu ceva, uitați-vă ce face Timișoara, ce face Oradea, ce face Clujul, Brașovul». Le-am pus pe masă toate programele de finanțare ale primăriilor respective. În momentul acela, domnul primar s-a enervat foarte rău și a spus că el «nu ia bani de la săraci ca să dea la bogați». Așadar, dacă poziția Primăriei e că nu ia de la săraci ca să dea la bogați, ce să mai spunem altceva?!".

Zilele îi sunt numărate

Proprietarul susține că nu poate să facă pe banii lui cultură în Teatrul Vechi, în condițiile în care cultura e subvenționată de stat. Iar legislația îl împiedică să facă altceva în edificiul respectiv, fiind monument istoric, ceea ce obligă proprietarul să-i păstreze destinația inițială. Proprietarul clădirii ne-a declarat că „le-am și spus celor din Primărie: eu mai stau cât mai stau, dar următorul lucru pe care am să-l fac va fi să cer demolarea teatrului, pentru că mi se pare cel puțin absurdă poziția lor. Să nu te bage în seamă deloc, să lase clădirea să se dărâme". Așadar, am putea spune că zilele Teatrului Vechi sunt numărate. Dacă Primăria nu va acționa în vederea trecerii acestuia în proprietatea municipiului și reintroducerea lui în circuitul cultural al orașului, Teatrul Hirschl, posibil cel mai vechi teatru al țării, va putea deveni doar o amintire.

EUGEN ROGOJAN
eugen.rogojan@informmedia.ro

Casa Hirschl se restaurează

Printre veşti şi poveşti rele, proprietarul complexului Hirschl ne-a oferit şi o informaţie care ne bucură: Casa Hirschl, de pe strada Gheorghe Lazăr, colţ cu Piaţa Avram Iancu, va fi reabilitată. „Am scos acum autorizaţie pentru Gheorghe Lazăr 1 (Casa Hirschl – n.r.), la care vor începe lucrările în primăvară. Gândiţi-vă că doar pentru aprobări am stat din octombrie anul trecut, până acum. A fost dezastru, am stat un an de zile după documente. Va intra în reabilitare prin martie, aprilie, depinde de vreme. E un proiect pe foarte mulţi bani", ne spune acesta.

Intrările principale, zidite

FOTO: E.R.

Casa va fi reabilitată

FOTO: E.R.

Faţada, în anii '90

FOTO: FAN

Sport

„Cum intrarea este liberă, aşteptăm suporterii în număr cât mai mare la sală"

Marcel Urban, preşedinte FCC ICIM

7

goluri a fost diferența finală dintre echipele Unirea Sânnicolau Mare și ACS Victoria Nădlac, în etapa a șasea a Campionatului Național de handbal junioare III. Gazdele din Timiș s-au impus cu scorul de 18-11 (9-4), micuțele handbaliste ale profesorului Bernard Helmuth suferind înfrângerea la cea mai mică diferență din acest sezon.

Un nou succes al fetelor de la Crişul

ARAD. Iuga 8, Klimek 6, Petruşe 5, Damian 5, Lucuşa 3, Boldor 3, Tudose 2 şi Puţ 1 sunt marcatoarele Crişului în jocul câştigat cu CSU Oradea, scor 33-26 (15-14), în runda a şasea din Divizia A (liga secundă) de handbal. În celelalte două partide ale Seriei D: Reşiţa vs. Minaur II 32-22 şi Timişoara vs. Tg. Mureş 30-39. Următorul joc al arădencelor, aflate pe locul secund, este programat duminică, ora 16, în sala UAV, cu Timişoara (loc 6 - ultimul). **JA-D.L.**

Marius Copil FOTO: FAN

Pe „tablou" la ATP Basel!

BASEL. Tenismenul arădean Marius Copil, locul 90 ATP, s-a calificat pe tabloul principal al turneului ATP de la Basel, dotat cu premii totale de 1.984.420 de euro. Arădeanul l-a învins în turul secund al calificărilor pe sârbul Dusan Lajovic, numărul 50 mondial și principalul favorit, scor 6-3, 6-4, în 66 de minute de joc, după ce, inițial, a trecut de germanul Mischa Zverev (71 ATP) cu un dublu 7-5.

Adversarul de pe „tablou" este americanul Ryan Harrison (59 ATP), întâlnirea fiind una în premieră.

Pentru accederea pe tabloul principal al competiției din Elveția, „Tunarul din Carpați" va primi 20 de puncte ATP și 14.700 de euro. **JA-D.L.**

UTA plăteşte tribut inconstanţei

Accidentările numeroase, lipsa de formă sportivă şi inspiraţie a lui Mister ne trag în jos.

„Capul" lui Alex Manea a salvat UTA de la eşec FOTO: JA

ARAD. După principiul un punct e mai mult decât nimic. Așa a pregătit Ionuț Popa confruntarea cu Energeticianul. Teama de a juca cu trei închizători și un singur vârf de atac e scuzabilă până la un anumit punct. Cum ar fi subțirimea lotului avut la dispoziție pentru jocul cu „minerii" din Petroșani. Din motive de ordin medical și suspendări. Dar chiar și așa, nu am jucat cu Barcelona, să ne „baricadăm" în căutarea salvării unui punct.

În privința criticilor aduse unor jucători cu experiență, tehnicianul utist are și nu are dreptate. Are, pentru că într-adevăr mulți jucători de la care aveam pretenții au dezamăgit în acest start de sezon. Nu are, deoarece selecția i-a aparținut, la fel ca și programul de pregătire pre-competițional, din care - în mod surprinzător - a lipsit tradiționalul cantonament de acumulare fizică, un capitol la care nu stăm grozav.

„Tunurile" pe jucători

Nemulțumit de randamentul jucătorilor cu experiență, cei care ar fi trebuit să facă diferența, Ionuț Popa nu s-a sfiit să-i critice după remiza cu Energeticianul: „Vădrariu a făcut un meci foarte slab la Târgoviște, cel mai slab făcut de el vreodată din câte am văzut eu. L-am lăsat în afară, dar sper să își revină și să reintre în echipă. De la el, Enescu, Manea și Cipri Rus sunt așteptările cele mai mari, pentru că au experiență, au vârsta necesară pentru a se impune și a face performanță. De aceea îi și critic mai des pentru că aștept foarte mult de la ei. În jurul lor trebuie să alcătuiesc un prim 11 care să câștige la Timișoara. Pentru culorile clubului și suporteri". **JA-D.S.**

UN SINGUR JUCĂTOR

Pentru a vă face o imagine și mai clară vizavi de situația din curtea „Bătrânei Doamne" în ultimele luni, în care inconstanța la toate palierele a fost la ea acasă, vă spunem că Rafael Iuga este singurul supraviețuitor al UTA-ei care a evoluat în ultimul derby al Vestului, cu ASU Poli, disputat pe Bega și pierdut de „roș-albi" cu 2-1 (15 octombrie 2017). În lot se mai aflau Alex Manea sau Albert Stahl, jucători care nu au intrat pe gazon în urmă cu un an de zile.

În amintirea lui „El Clasico"

ARAD. Chiar dacă în ultimii ani nu au izbutit să oprească dominația celor de la Sepsi, FCC ICIM Arad și CSM Târgoviște rămân cele mai titrate echipe din baschetul feminin românesc. De aici s-a născut „El Clasico" de sub panou, confruntarea Arad - Târgoviște. Un nou episod din acest lung „război" al ambițiilor și orgoliilor va avea loc astăzi, ora 18,30 - intrare liberă - la Sala Sporturilor în cadrul etapei a 3-a a Ligii Naționale. Important prin prisma faptului că ambele grupări caută întâia victorie din acest sezon în drumul spre o medalie națională.

Se anunță un duel interesant și o (re)întâlnire cu ex-arădencele Ancuța Stoenescu, Larisa Toma, Porchia Poole și Monique Coker.

Antrenorul Miljan Medvedj speră să poată conta, în sfârșit, pe americanca Harrison, pentru a se putea bucura la finalul jocului de o victorie.

În altă ordine de idei, Marcel Urban, președintele grupării arădene, așteaptă „mutarea" celor de la Centrul Municipal de Cultură, după modificările - intrate în vigoare pe 19 septembrie - la Legea 350, care stipulează negru pe alb, fără interpretări, că salariile și primele pot fi plătite din banii alocați de Municipalitate pe proiecte. **JA-D.S.**

Indicaţii FOTO: JA

Fotbal - Liga 5, etapa 10

SERIA A

Rezultate: Şoimii Livada – Viitorul Pereg 3-0, CS Dorobanţi – AS Aluniş 0-2, Forest Oil Sp German – Luceafărul Munar 2-2, Gloria Secusigiu – Mureşul Zădăreni 3-0, Semlecana Semlac – Olimpia Bujac 4-1, Înfrăţirea Iratoşu – Voinţa Macea 7-1, Unirea Şeitin – Atletico Arad 6-1, Şoimii 2 Lipova – Aqua Vest 2-1.

CLASAMENT

1.Aluniş	10	8	0	2	27-10	24
2.Secusigiu	10	7	1	2	33-17	22
3.Semlac	10	6	3	1	32-16	21
4.Zădăreni	10	7	0	3	30-17	21
5.Iratoşu	10	6	2	2	39-15	20
6.Munar	10	6	1	3	27-24	19
7.Lipova 2	10	5	2	3	29-19	17
8.Şeitin	10	5	2	3	31-22	17
9.Bujac	10	4	2	4	20-16	14
10.Livada	10	4	1	5	24-26	13
11.Pereg	10	4	0	6	17-23	12
12.Aqua Vest	10	3	1	6	24-23	10
13.Macea	10	3	1	6	20-31	10
14.Sp German	10	1	2	7	17-31	5
15.Dorobanţi	10	1	1	8	16-43	4
16.Atletico	10	0	1	9	7-58	1

Etapa viitoare (sâmbătă, 27-duminică, 28 octombrie): Atletico – Lipova 2, Bujac – Iratoşu, Aqua Vest – Dorobanţi, Macea – Livada, Zădăreni – Semlac, Munar – Secusigiu, Aluniş – Sp German, Pereg – Şeitin.

SERIA B

Rezultate: FC Sântana – Victoria Seleuş 0-2, Podgoria Ghioroc – Viitorul Sepreuş 4-1, Naţional 2 Sebiş – Olimpia Bocsig 3-1, Flacăra Ţipari – CS Beliu 4-5, Crişul Alb Buteni – Avântul Târnova 3-0, Cetate Dezna – Podgoria Şiria 2-2, Unirea Gurahonţ – FC Zimandu Nou 1-3, Frontiera Pilu – Viitorul Satu Nou 1-1.

CLASAMENT

1.Beliu	10	6	3	1	43-15	21
2.Târnova	9	6	2	1	24-9	20
3.Şiria	10	6	1	3	33-16	19
4.Sebiş 2	10	6	1	3	35-22	19
5.Ghioroc	10	6	0	4	30-17	18
6.Sepreuş	10	5	1	4	46-24	16
7.Seleuş	10	5	1	4	16-17	16
8.Bocsig	10	5	0	5	26-29	15
9.Dezna	10	4	2	4	28-19	14
10.Pilu	10	3	5	2	22-18	14
11.Buteni	10	4	1	5	28-38	13
12.Zimandu	10	4	1	5	15-30	13
13.Satu Nou	10	3	3	4	24-22	12
14.Sântana	9	2	1	6	19-43	7
15.Ţipari	10	2	1	7	12-38	7
16.Gurahonţ	10	0	1	9	14-58	1

Etapa viitoare (sâmbătă, 27-duminică, 28 octombrie): Şiria – Pilu, Bocsig – Dezna, Târnova – Ghioroc, Seleuş – Buteni, Beliu – Sântana, Zimandu Nou – Ţipari, Sepreuş – Sebiş 2, Satu Nou – Gurahonţ.

Horia şi Săvârşin merg în finala Cupei Satelor U13

ARAD. Ne apropiem de finalul etapei județene a Cupei Satelor la fotbal pentru copii Under 13, competiție organizată de FRF, cu sprijinul AJF-urilor din țară. Duminică au avut loc alte două „zone", gazdele obținând „biletele" pentru etapa următoare.

Horia

CLASAMENT: 1.Horia 9p (7-2, cu Covăsânț, 3-0, cu Vinga și 3-1, cu Zădăreni); 2.Zădăreni 6p (3-0, cu Vinga și 4-3, cu Covăsânț); 3.Covăsânț 3p (3-0, cu Vinga); 4.Vinga 0p.

Lotul echipei câștigătoare: Robert Mocan, Andrei Iancu, Adelin Șandor, Alexandru Coroi, Alexandru Muntean, David Baltag, Andrei Ciama, Fabian Frețiu, Victor Șerb, Ștelian Șerban, Alexandru Caba, Răzvan Postolache, Daniel Prica, Denis Drida, Sebastian Novanc și Casian Candale.

Să salutăm inițiativa Primăriei Vladimirescu (primar Ioan Crișan) de a oferi mâncare și suc tuturor celor 50 de copii prezenți la terenul din Horia.

Săvârşin

CLASAMENT: 1.Săvârșin 9p (4-3, cu Bata, 5-1, cu Conop și 4-0, cu Ususău); 2.Bata 6p (8-0, cu Ususău și 7-1, cu Conop); 3.Conop 3p (3-0, cu Ususău); 4.Ususău 0p.

Lotul echipei câștigătoare: Emanuel Marc, Ionuț Blaj, Silviu Moș, Tudor Rădulescu, Răzvan Marc, Claudiu Tănăsoiu, Adrian Galea, Efoiaim Irimia, Dorel Galea, Daniel Aldea, Sebastian Dragoman, Adelin Sălăgean, Bogdan Tripa, Darius Han și Teofil Mariș.

Ultima „zonă" are loc vineri, 26 octombrie, ora 15, la Șimand, cu participarea echipelor: Zimandu Nou, Iratoșu, Frumușeni și Șimand. **JA-D.S.**

Horia şi Săvârşin – calificate la turneul final al etapei judeţene

FOTO: JA

Atac în orașul vechi din Hebron

Un atacator palestinian a fost identificat drept Moammar Atrash (42 de ani) și a fost împușcat de trupele israeliene după ce a încercat să înjunghie un soldat israelian în apropierea moscheei Ibrahimi din orașul vechi din Hebron. FOTO: EPA

Reanalizarea sistemului de numire a procurorilor

VENEȚIA. Comisia de la Veneția recomandă României să reanalizeze sistemul de numire și destituire a procurorilor de rang înalt, notând că, în pofida unor îmbunătățiri, proiectele de lege în domeniul justiției riscă să genereze presiuni și să submineze independența sistemului judiciar.

„Deși au fost aduse unele îmbunătățiri binevenite la aceste proiecte după criticile formulate și după decizii ale Curții Constituționale, ar fi dificil să nu vedem pericolul că aceste instrumente, împreună, ar putea genera presiuni asupra judecătorilor și procurorilor și că, în final, pot submina independența justiției și a membrilor sistemului judiciar; în plus, cuplate cu aranjamentele de retragere din activitate, aceste elemente pot submina eficiența și calitatea justiției, cu efecte negative asupra acțiunilor de combatere a corupției”, anunță Comisia de la Veneția în avizul privind legile justiției.

SURSA: MEDIAFAX

Comisia de la Veneția FOTO: FAN

Consultări pe tema Justiției

BUCUREȘTI. Președintele României, Klaus Iohannis, a trimis ieri o scrisoare președinților partidelor și formațiunilor politice reprezentate în Parlamentul României, prin care îi invită miercuri (mâine - n.r.) la consultări, la Palatul Cotroceni, pe tema legislației din domeniul justiției. Administrația Prezidențială precizează că fiecare delegație poate fi formată din maximum cinci persoane.

Discuțiile vin în contextul avizului Comisiei de la Veneția și a criticilor aduse de această instituție cu privire la OUG privind legile justiției și codurile penale. De altfel, președintele Klaus Iohannis a cerut, vineri, demisia ministrului Justiției, Tudorel Toader, ca urmare a criticilor forului european: „Sub pretextul implementării recomandărilor Comisiei de la Veneția în cuprinsul Ordonanței de Urgență 92/2018, a inclus prevederi fără nicio legătură cu acestea, ba chiar contrare lor, de natură să sporească îngrijorarea partenerilor europeni”. Președintele României menționează că „acesta este un nou episod dintr-un lung șir de decizii controversate luate de acest ministru în timpul mandatului său. În acest mod, ministrul Justiției și-a compromis definitiv credibilitatea, motiv întemeiat pentru a-și prezenta demisia din funcție”, se arată într-un comunicat de presă al Administrației Prezidențiale, remis vineri MEDIAFAX.

SURSA: MEDIAFAX

Conflict între Ministerul Public și Parlament

Punctul de vedere va fi înaintat Biroului Permanent al Senatului, pentru adoptare și transmitere a acestuia către CCR.

Curtea Constituțională FOTO: EPA

BUCUREȘTI. Senatorii din Comisia de constituționalitate au adoptat, ieri, un punct de vedere care susține existența unui conflict între Ministerul Public și Parlament, sesizat la CCR, cu privire la protocoalele SRI-PG din anii 2009 și 2016.

„Revine Parlamentului, ca organ reprezentativ suprem și unică autoritate legiuitoare, atribuția de a stabili atât procedura de urmărire și, după caz, de cercetare penală, cât și procedura de judecată. Stabilirea celor două proceduri judiciare este o problemă de politică penală a statului român, motiv pentru care adunarea constituantă i-a atribuit Parlamentului competența de a legifera prin lege organică”, se arată în punctul de vedere adoptat, ieri, de senatorii din Comisia de constituționalitate.

Potrivit opiniei adoptate, Ministerul Public „își exercită atribuțiile conform legii, nu potrivit unui anumit protocol”.

SURSA: MEDIAFAX

Trump și Erdogan au avut o conversație telefonică

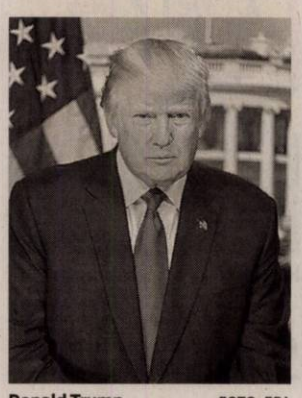

Donald Trump FOTO: EPA

Tayyip Erdogan FOTO: EPA

WASHINGTON/ANKARA. Președintele american Donald Trump și omologul său turc, Tayyip Erdogan, au purtat o discuție prin telefon privind moartea jurnalistului saudit Jamal Khashoggi, a transmis ieri agenția de presă turcă Anadolu. Erdogan și Trump au căzut de acord că toate aspectele morții lui Khashoggi trebuie lămurite urgent. De asemenea, cei doi lideri au discutat despre pastorul american Andrew Brunson, cooperarea împotriva terorismului și situația din Siria. Jamal Khashoggi era editorialist al cotidianului american „The Washington Post” și îl critica pe prințul moștenitor saudit Mohammed bin Salman. Acesta a fost declarat dispărut în data de 2 octombrie, după ce a intrat în sediul consulatului Arabiei Saudite în Istanbul pentru a-și depune documentele de căsătorie și nu a mai ieșit. Autoritățile turce au anunțat că au introdus-o pe logodica jurnalistului într-un program de protecție al poliției.

Raport favorabil pentru combaterea corupției

BUCUREȘTI. Comisia juridică a Senatului a dat, ieri, raport de admitere în forma adoptată de Comisia pentru apărare, cu amendamentul lui Traian Băsescu, asupra proiectului de lege inițiat de Liviu Dragnea și Călin Popescu Tăriceanu pentru declasificarea hotărârii CSAT 17/2005 privind combaterea corupției.

„Se desecretizează de la data intrării în vigoare a legii toate planurile de cooperare realizate între DNA și SRI în baza art. 15 din Protocolul de cooperare dintre PICCJ și SRI pentru îndeplinirea sarcinilor ce le revin în domeniul securității naționale nr. 003064 din 04.02.2009”, prevede amendamentul lui Traian Băsescu, depus la proiectul de lege pentru declasificarea hotărârii CSAT nr. 17/2005 privind combaterea corupției.

Proiectul a fost inițiat de Liviu Dragnea, Călin Popescu Tăriceanu și Mircea Drăghici.

„Noi am avut în dezbatere acest proiect de act normativ. Ne-am pronunțat săptămâna trecută pe câteva amendamente aduse de unul dintre inițiatori. Colegii de la apărare s-au pronunțat de asemenea, dar avem un amendament în plus, formulat în cadrul Comisiei pentru apărare de domnul senator Traian Băsescu, introducerea unui articol șase. Propun un raport de admitere în formula textului așa cum a trecut la apărare”, a spus președintele Comisiei juridice, Robert Cazanciuc, în timpul dezbaterilor.

USR a votat împotriva adoptării raportului în cadrul Comisiei juridice a Senatului.

„Am aflat din presă de această propunere. Este foarte curios cum de abia acum domnul Traian Băsescu și-a dat seama de efectele nocive ale acestor protocoale. Am în față, de pe site-ul Ministerului Justiției, strategia națională anticorupție 2005-2007, Strategia națională anticorupție 2007-2009, toate în perioada lui de mandat, precum și a inițiatorului acestui proiect. La punctul 1/12 - progrese înregistrate - DNA a încheiat protocoale de colaborare cu SRI, DGI, Parchetul de la Înalta Curte... Parchetul a încheiat protocoale de colaborare... Peste tot aceste protocoale sunt prezentate la acea vreme ca o soluție de succes”, a afirmat, în timpul dezbaterilor privind proiectul de lege, senatorul USR George Dircă.

SURSA: MEDIAFAX

Va opri exportul de armament

BERLIN. Cancelarul german Angela Merkel a transmis că va opri exporturile de armament către Arabia Saudită, în contextul uciderii jurnalistului saudit Jamal Khashoggi în consulatul Arabiei Saudite din Istanbul, relatează Associated Press.

„Sunt de acord cu cei care spun că deja limitatele exporturi de armament nu mai pot continua în această situație”, a declarat duminică Merkel. Heiko Maas, ministrul de Externe al Germaniei, a cerut sâmbătă suspendarea exporturilor de armament pe durata investigației uciderii jurnalistului.

SURSA: MEDIAFAX

„O decizie iresponsabilă”

Mihail Gorbaciov FOTO: EPA

MOSCOVA. Mihail Gorbaciov a descris decizia președintelui american Donald Trump, de a retrage Statele Unite din Tratatul Forțelor Nucleare Intermediare (INF), ca fiind una „iresponsabilă”, relatează site-ul agenției Dpa.

Donald Trump a anunțat sâmbătă seara că Statele Unite se vor retrage din Tratatul Forțelor Nucleare Intermediare (INF), acuzând Rusia de încălcarea acordului semnat în anul 1987.

„Sub nicio circumstanță nu ar trebui să distrugem tratatele vechi privind dezarmarea”, a declarat Gorbaciov pentru agenția Interfax.

„Este chiar așa greu de înțeles că respingerea acestor tratate nu este, cum ar spune oamenii, rezultatul unei minți grozave?”, a întrebat fostul lider rus. Tratatul Forțelor Nucleare Intermediare, care a fost semnat între președintele american Ronald Reagan și omologul său rus Mihail Gorbaciov, interzice statelor semnatare să dețină, să producă și să testeze rachete cu raze de acțiune cuprinse între 500 și 5.500 de kilometri. Donald Trump susține că Rusia a încălcat acest Tratat, dar Administrația Vladimir Putin a acuzat în mai multe rânduri că sistemele balistice instalate de Statele Unite în Europa, inclusiv în România, constituie încălcări ale acordului.

SURSA: MEDIAFAX

SPITALUL CLINIC JUDEȚEAN DE URGENȚĂ ARAD

în conformitate cu: prevederile HG nr. 286/2011 pentru aprobarea Regulamentului-cadru privind stabilirea principiilor generale de ocupare a unui post vacant sau temporar vacant corespunzator funcţiilor contractuale şi a criteriilor de promovare în grade sau trepte profesionale imediat superioare a personalului contractual din sectorul bugetar plătit din fonduri publice, cu modificările şi completările ulterioare;

CONCURS

pentru ocuparea urmatoarelor posturi vacante pe perioada nedeterminata:

POSTURI VACANTE DIN APARATUL FUNCȚIONAL:

■ **1 post inspector specialitate I la Biroul Resurse Umane**
**Cerințe și condiții de participare:*
- diplomă de licență în domeniul științe economice sau științe juridice;
- curs inspector resurse umane,
- 6 ani și 6 luni vechime în specialitatea studiilor.

■ **1 post economist I A la Biroul Resurse Umane**
**Cerințe și condiții de participare:*
- diplomă de licență în domeniul științe economice;
- 6 ani și 6 luni vechime în specialitatea studiilor.

■ **1 post economist I A la Serviciul Contabilitate**
**Cerințe și condiții de participare:*
- diplomă de licență în domeniul științe economice;
- 6 ani și 6 luni vechime în specialitatea studiilor.

■ **1 post economist I A la Compartiment Inventariere**
**Cerințe și condiții de participare:*
- diplomă de licență în domeniul științe economice;
- 6 ani și 6 luni vechime în specialitatea studiilor.

■ **1 post economist I A la Serviciul de Statistică și Informatică Medicală**
**Cerințe și condiții de participare:*
- diplomă de licență în domeniul științe economice;
- 6 ani și 6 luni vechime în specialitatea studiilor.

■ **1 post statistician medical principal (M) la Serviciul de Statistică și Informatică Medicală**
**Cerințe și condiții de participare:*
- diplomă de studii de specialitate sau diplomă de studii medii;
- examen pentru obținerea gradului principal;
- curs operare calculator sau certificat de competențe digitale;
- 4 ani vechime în funcția de statistician medical;

POSTURILE VACANTE PENTRU PERSONAL SANITAR –REGISTRATORI MEDICALI:

■ **1 post** registrator medical **debutant (M) - SECȚIA CLINICĂ CARDIOLOGIE - COMPARTIMENT TERAPIE INTENSIVĂ CORONARIENI**

■ **1 post** registrator medical **(M) - SECȚIA CLINICĂ PSIHIATRIE**

■ **1 post** registrator medical **(M) - COMPARTIMENT REUMATOLOGIE**

■ **1 post** registrator medical **(M) – FARMACIE**

■ **1 post** registrator medical **principal (M) - SECȚIA CLINICĂ BOLI INFECȚIOASE ADULTI**

■ **1 post** registrator medical **principal (M) - COMPARTIMENT CLINIC OFTALMOLOGIE**

■ **1 post** registrator medical **principal (M) - LABORATOR CLINIC RADIOLOGIE ȘI IMAGISTICĂ MEDICALĂ – COMP. COMPUTER TOMOGRAF**

CERINȚE ȘI CONDIȚII DE PARTICIPARE pentru:

registrator medical debutant (M)
- diplomă de studii de specialitate sau diplomă de studii medii;
- curs operare calculator sau certificat de competențe digitale.

registrator medical (M)
- diplomă de studii de specialitate sau diplomă de studii medii;
- 6 luni vechime în funcția de registrator medical;
- curs operare calculator sau certificat de competențe digitale;

registrator medical principal (M)
- diplomă de studii de specialitate sau diplomă de studii medii;
- examen pentru obținerea gradului principal;
- 4 ani vechime în funcția de registrator medical;
- curs operare calculator sau certificat de competențe digitale;

Concursul se va desfașura la sediul Spitalului Clinic Județean de Urgență Arad, str.Andrenyi Karoly, nr. 2-4, conform calendarelor afișate atât la sediul spitalului, cât și pe site-ul acestuia. Proba scrisă va avea loc în data de **14.11.2018 începând cu orele 11:00**, iar interviul va avea loc în data de **20.11.2018 începând cu orele 09:00** pentru posturile vacante pe perioadă nedeterminată.

Data limită de depunere a dosarelor este de **06.11.2018 orele 12:00**

Relații suplimentare se pot obține la Biroul Resurse Umane al unității din Arad, str. Andrenyi Karoly nr. 2-4, telefon 0357/407200, interior 277, luni-vineri intre orele 10-12. (9581 - H 124849)

Subscrisa, ACTIV GRUP IPURL, administrator judiciar al **SC Varprod Alternativ SRL** cu sediul în Beliu, FN, jud. Arad, sediu procesual in com Sicula, nr. 651, jud Arad, înregistrată la Oficiul Registrului Comerțului de pe lângă Tribunalul Arad sub nr. J02/825/2012, având CUI 30476996,desemnat prin Sentinta Civilă nr. nr. 844/08.11.2016 pronunțată de Tribunalul Arad, Secția Civilă, în dosarul 4231/108/2016,, anunță vânzarea la licitație publică, conform prevederilor Legii 85/2014: teren intravilan situat in Loc. Beliu, Jud. Arad, înscris in Carte Funciară Nr. 301966 Comuna Beliu,, nr cadastral 301966, in suprafata de 250 mp, cu prețul de începere a licitației stabilit **la 1500 lei**.

Licitația va avea loc în data de **30.10.2018** ora **13,**[00] la sediul ACTIV GRUP I.P.U.R.L. Garanția pentru înscrierea la licitație este de 10% din valoarea de pornire a fiecărui bunu imobil. Înscrierile și achitarea garanției de participare la licitație se pot face până cu 1 ora înainte de începerea licitației. Regulamentul de organizare a licitației si relații suplimentare se pot obtine la sediul ACTIV GRUP IPURL, tel. 0257/214821, sau 0744.697814. (9590)

Publicitate 0257/210.775 0257/280.904

Program mare publicitate: B-dul Revoluției, nr. 62 luni-vineri: 9.00-16.00

• **Vând cazane** țuică diferite mărimi, preț avantajos. Telefon 0751.353.742. 110959

www.aradon.ro

ANIVERSĂRI

Un buchet din cele mai frumoase și gingașe flori împreună cu un călduros **„La Mulți Ani"** pentru **SILVIA HALASZ, acum la împlinirea vârstei de 70 de ani.** Bunul Dumnezeu să-ți dea multă sănătate, putere și tot binele din lume alături de cei dragi. **Te îmbrățișăm cu mare drag, fiica Gabriela și nepoata Bianca-Andreea. Te iubim!**

La mulți ani!

DECESE

Cu adâncă durere în suflet anunţăm trecerea în nefiinţă a celei ce a fost soţie, fiică şi soră,

CLAICIU COSANA,
care ne-a părăsit la vârsta de doar 44 de ani.
Înmormântarea va avea loc astăzi, 23 octombrie 2018, ora 13,00 la Cimitirul Bujac.

Familiile îndoliate Claiciu şi Negru

Cu inima sfâşiată de durere anunţăm trecerea la cele sfinte a celui care a fost
prof.
COSTAN EMIL.
Ai fost cel mai bun soţ, tată şi bunic din lume, un suflet curat, blând şi bun, mereu alături de familie. Îţi mulţumim din inimă pentru tot ce ai făcut pentru noi şi că ai luptat pentru viaţă până în ultima clipă. Îl rugăm pe Bunul Dumnezeu să-l odihnească în pace şi în loc luminat! Slujba de înmormântare va avea loc de la Casa Funerară Ro Styl miercuri, 24 octombrie 2018, orele 14, iar înhumarea la Cimitirul Eternitatea.

Te vom plânge mereu: a ta soţie Cristina, fiica Mădălina cu soţul Ladislau şi nepotul Albert şi fiul Ovidiu cu soţia Ana

---

Cu durere în suflet anunţăm decesul celei care a fost mamă, soacră şi bunică,

PASC MARIA PARASCHIVA.
Înmormântarea va avea loc miercuri, 24 octombrie 2018, orele 13,00 la Cimitirul Eternitatea - Capela Demian.

Familia îndurerată: Andra, Cristina, Constantin, Adrian

CONDOLEANŢE

Profund afectaţi de moartea fulgerătoare a colegei noastre
dr. COSANA CLAICIU,
transmitem sincere condoleanţe familiei greu încercate!

Colectivul Secţiei Gastroenterologie Arad

În aceste momente triste, transmitem un gând de alinare colegului nostru, prof. LIVIU CLAICIU în greaua durere pricinuită de despărţirea fulgerătoare de iubita soţie:
dr. COSANA CLAICIU.
Dumnezeu să-i dea odihnă veşnică!

Cadrele didactice de la Liceul Tehnologic „Ştefan Hell" Sântana

---

Cu nemărginită durere în suflet mă despart atât de devreme de iubita mea fiică,
dr. COSANA CLAICIU.
Dumnezeu s-o odihnească în pace!

Îndurerată, mama Negru Florica

Cu durere ne luăm rămas bun de la cea care a fost
dr. COSANA CLAICIU.
Dumnezeu s-o odihnească în pace! Te vom păstra veşnic în amintire.

Fratele Petru, cumnata Maria şi nepotul Radu

Anunţurile de deces se publică GRATUIT!

Cutremuraţi de durerea trecerii premature în eternitate a colegei noastre,
dr. COSANA CLAICIU,
suntem alături de familia îndoliată.

Colectivul Secţiei de Cardiologie şi Terapie Intensivă Coronarieni

---

Colectivul UPU-SMURD al Spitalului Judeţean Arad regretă profund decesul prematur al colegei medic cardiolog
dr. COSANA CLAICIU.
A fost un om deosebit, dedicat profesiei şi pacienţilor. Sincere condoleanţe familiei îndoliate! Dumnezeu să o odihnească în pace!

Ne alăturăm familiei îndurerate şi dorim să aducem un ultim omagiu colegei noastre care a fost
dr. CLAICIU COSANA.

Cabinetul de Cardiologie din cadrul Policlinicii Laser System Arad

---

Suntem alături de dl. Todoca Simion în aceste momente de grea încercare şi durere pricinuite de decesul soţiei,
TODOCA RODICA.

Sincere condoleanţe din partea familiei Tipei Pavel şi fetele de la SC „Diadin" SRL

„În faţa marilor dureri te pleci în tăcere!" Profund îndurerată mă despart de fratele meu,
prof. COSTAN EMIL.
Rămas bun fratele meu drag şi Dumnezeu să te odihnească! Un gând de alinare şi mângâiere, sunt alături de Cristina Magdalena, Laci, Albert, Ovidiu şi Ana.

Sora ta, dr. Angela Peia şi familia

Frunzuliţă de salcâm,/ Mă întorc în oraş acum;/ Dar nu mă-ntorc fericit,/ Ci sunt trist şi necăjit./ De departe văd un steag,/ Negru, ce m-aşteaptă-n prag;/ Doamne, cât îmi e de greu,/ Că e la bunicul meu,
prof.
COSTAN EMIL.
Dumnezeu să te odihnească în pace,

BUBU
meu drag.

Nepoţelul tău drag, Albert

Suntem alături de colega noastră Ana Alexa în greaua încercare pricinuită de decesul tatălui. Dumnezeu să-l odihnească în pace!

Colectivul Trezoreriei Arad

COMEMORĂRI

Un gând de aducere aminte la împlinirea a 24 de ani de la trecerea la cele veşnice a celui care a fost
lt. col (r)
VICTOR JURCHELA.
Vei rămâne veşnic în gândurile noastre.

Fiica Diana împreuna cu familia

Draga noastră soţie, soră şi mătuşă,

ROXA MARIA FLORICA
din tot sufletul am fi vrut săţi spunem azi, 23 octombrie 2018 „La Mulţi Ani!", din păcate putem spune doar „Dumnezeu să te odihnească în pace!". Păstrăm cu drag în suflet chipul tău iubit şi amintirea zilelor fericite trăite împreună. Te vom iubi mereu şi te vom păstra în inimile noastre.

Veşnic îndureraţi: soţul Ioan, sora Lucreţia, nepoţii Gabriel şi Titiana

---

Au trecut 18 ani de când scumpa noastră mamă şi bunică a plecat dintre noi, cea care a fost
DEMŞOREAN ILEANA.
Nu te vom uita niciodată! Vei rămâne în inimile noastre. Dumnezeu s-o odihnească în pace!

Te plânge fiica Silvia şi nepoţii Draghiţa şi Massimo

GARSONIERE

- **A A** Achiziţionez garsonieră, apartament 1 cameră, cash, ☎0746.055.126, ☎0755.483.216. 97124
- **Cumpăr cu** plata pe loc apartament 2- 3 camere, 0721.670.839. 118380
- **Cumpăr cu** banii jos garsonieră, apartament 1 cameră, 0742.781.651.

AP.2 CAMERE-ARAD

- **A A** Achiziţionez apartament 2,3,4 camere, cash, ☎0746.055.126, ☎0755.483.216. 97130
- **Cumpăr cu** plata pe loc, apartament 2- 3 camere, 0721.670.839. 118378

AP.3 CAMERE-ARAD

- **Vând apartament** 3 camere la cheie, zona Polivalentă, bl 30, etaj intermediar, geam termopan, uşă metalică, parchet natural, cablu TV- internet, internet WIFI, televizor, pret: 64.000 euro negociabil. Tel: 0746.611.113. 118384
- **Vând apartament** 3 camere, centru (str. Horia), etaj 1, ☎0743.308.024. 121079

APARTAMENT LA CASĂ

- **Vând apartament+** curte 520 mp total, 2 camere, baie, bucătărie, zona Alfa, apă, canal, curent, 65.000 Euro, negociabil, ☎0742.869.365. 120401

CASE-ARAD

- **Casă Grădişte,** 8 camere, 3 băi, garaj, zonă bună, ☎0722.257.409. 121497
- **Vând casă** cu teren zona UTA. Informaţii: 0757.881.760. 115294
- **Vând casă** în Arad central, 2 camere, bucătărie, baie, hol, gaz, termotecă, 30.000 Euro, negociabil. Tel. 0751.965.847. 124818

TERENURI LOCAL

- **Vând loc** de casă în Via- Carmina, Aradul- Nou, 650- 800 mp, 0735.627.854. 124828
- **Vând teren** arabil în Sânicolaul Mic, 3.950 mp. Tel. 0753.371.369. 120039

TERENURI JUDEŢ

- **Cumpăr teren** arabil la Vladimirescu (Ceres), Curtici (Agroindustriala), Pecica- Nădlac, Iratoş, Felnac, Semlac- Şeitin- Şiria, 0756.495.174. 124830
- **Vând loc** casă, Şimand, 953 mp. Preţ 8.500 Euro, ☎0742.946.281. 116020
- **Vând teren** arabil la Pecica, Arad- Iratoş, Zimand, 0733.632.595. 124829
- **Vând 2000 m2** teren intravilan în Radna la şosea 0728.442.399.

IMOBILE CHIRII

- **Închiriez apartament** 1 cameră 50 mp, mobilat, utilat, lângă facultate, zona Confecţii. Telefon 0757.610.273. 124025
- **Închiriez cameră,** bucătărie, baie, intrare separată. Telefon 0725.045.433. 124786
- **Dau în** chirie apartament 2 camere, central, în casă (termotecă), 100 mp, 270 Euro, 0756.495.174. 124832
- **Dau în** chirie apartament 2 camere, parter, Vlaicu (Lebăda), utilat, 200 Euro, 0733.632.595. 124848
- **Dau în** chirie casă cu etaj (265 mp utili), zonă centrală (Podgoria). Ideal sediu firmă. Tel: 0722.293738. 94082
- **Închiriez spaţiu** comercial Piaţa Catedralei, 50 mp, 2 încăperi, 1 WC, termotecă, recent renovat, se închiriază şi separat, 475 eur negociabil, 0723.310.360.

OFERTE LOCURI DE MUNCĂ

- **Angajăm agenţi** curăţenie locaţie centrală. Oferim: salariu+ bonuri masă, 0742.668.417.
- **Depozit de** logistică, angajează muncitori necalificaţi şi manipulanţi, 0733.103.684.
- **Hotel trei** stele amplasat în zona centrală angajează ospătar(ă). Se asigură salarizare motivantă. Telefon: 0744.596099.

PRESTĂRI SERVICII

- **Executăm: zidărie,** tencuieli, zugrăveli, izolaţii acoperişuri, termoizolaţii, consolidări, subzidiri, ☎0740.696.157. 112250

CONSTRUCŢII

- **Aaduc balast,** nisip, sort, pământ, ridic moloz, lemne, mraniţă, 0747.206.371. 124431
- **Aduc la** domiciliul clinetului nisip, balast, sort, griblură. Telefon 0745.237.099. 117039
- **Transport nisip,** balast, sort, griblură, gunoi grajd, duc moloz, 0758.708.622. 124007

AUTO ROMÂNEŞTI

- **Vând Dacia** Logan din 2009 cu 18.000 km rulat, 0257/283641. 124814

ELECTRONIC PLUS

- **Vând frigider,** congelator, maşină spălat automată, vitrină, combină, ladă, 0257/ 210613. 124846

ANIMALE,PĂSĂRI

- **Cumpăr vaci** şi căzute pentru sacrificat şi viţei 2-3 luni pentru creştere. Telefon 0745.505.122. 124777
- **Vând puicuţe** Brahm şi Sussex. Telefon 0722.417.438. 124026
- **Vând 2** grăsuni 45 kg/ buc., capră gestantă, ţap tânăr. Telefon 0725.045.433. 124789

PIERDERI

- **Pierdut certificat** constatator al firmei SC Main Glass Reşiţa SRL cu sediul în Reşiţa str. Alexandru Ioan Cuza nr. 1, CUI 36246961, J11/381/2016. Îl declar nul. 124793
- **Pierdut certificat** constatator nr. 32607 din 24.09.2014, aparţinând Intreprindere Individuală Pilan Ana Maria înmatriculată la Registrul Comerţului Arad cu nr. F02/ 851/2014. Îl declar nul. 124812
- **Pierdut certificat** constatator aparţinând societăţii Prime Korago SRL, CUI 25126102. Îl declar nul. 124826
- **Pierdut certificat** de coordonator cu seria 32943 pe numele de Mihalache Elena Giorgeta. Îl declar nul. 124842
- **Pierdut legitimaţie** RATA, pe numele Gâlia Elena în calitate de asistent personal, eliberată de D.G.A.S.P.C. Arad.O declar nulă. 124840

DIVERSE

- **Cumpăr diverse** obiecte vechi: mobilier, tablouri, ceasuri, vederi, insigne, cărţi, etc., ☎0726.078.999. 120374
- **Cumpăr pene vechi şi noi, fier vechi, caroserii auto, calorifere, preţ bun, deplasare la domiciliu, 0743.544.531.** 116602
- **Vând mobilă,** covoare, electrocasnice, utilaje, diverse. Lichidez gospodărie. Tel. 0744.623.459. 112252
- **Vând rulotă** 4,7 m, stare bună, dotări, pretabilă livezi, grădină, 1.000 Euro, 0752.425.210. 124833

Program mica publicitate:
B-dul Revoluţiei, nr. 81
luni-joi: 8.00-17.00,
vineri: 8.00-16.00
duminică: 9.00-13.00.

SC EVROM PIGS SRL, titular al **"INFIINTAREA UNEI FERME DE CRESTERE A SUINELOR"– S.C. EVROM PIGS S.R.L.**
amplasat in extravilanul localitatii Seitin (C.F. 302591 - Seitin), jud. Arad, aduce la cunoştinţa publicului decizia APM Arad de emitere a avizului de mediu conform H.G. nr. 1076/2004.
Motivele care au stat la baza luării deciziei sunt următoarele:
- planul respectă cerinţele legislaţiei privind protecţia mediului;
- din documentaţia depusă rezultă că planul are în vedere dezvoltarea durabilă şi echilibrată a arealului planului, prin utilizarea resurselor locale, în paralel cu protecţia, conservarea şi reabilitarea mediului natural afectat de implementarea obiectivului;
- prin implementarea obiectivelor proiectului nu vor fi afectate zone de protecţie şi de conservare speciale din punct de vedere al mediului sau zone de protecţie hidrogeologică;
- nu se află în sau în vecinătatea ariilor naturale protejate;
- concluziile Raportului de Mediu sunt: implementarea planului va avea un impact redus asupra factorilor de mediu apă, aer, sol, zgomot, peisaj, în condiţiile în care se vor implementa măsurile propuse pentru prevenirea şi reducerea poluării. (9586)

SC DIROM PIGS SRL, titular al **"INFIINTAREA UNEI FERME DE CRESTERE A SUINELOR"– S.C. DIROM PIGS S.R.L.**
amplasat in extravilanul localitatii VINGA (C.F. 302521 - Vinga), jud. Arad, aduce la cunoştinţa publicului decizia APM Arad de emitere a avizului de mediu conform H.G. nr. 1076/2004.
Motivele care au stat la baza luării deciziei sunt următoarele:
- planul respectă cerinţele legislaţiei privind protecţia mediului;
- din documentaţia depusă rezultă că planul are în vedere dezvoltarea durabilă şi echilibrată a arealului planului, prin utilizarea resurselor locale, în paralel cu protecţia, conservarea şi reabilitarea mediului natural afectat de implementarea obiectivului;
- prin implementarea obiectivelor proiectului nu vor fi afectate zone de protecţie şi de conservare speciale din punct de vedere al mediului sau zone de protecţie hidrogeologică;
- nu se află în sau în vecinătatea ariilor naturale protejate;
- concluziile Raportului de Mediu sunt: implementarea planului va avea un impact redus asupra factorilor de mediu apă, aer, sol, zgomot, peisaj, în condiţiile în care se vor implementa măsurile propuse pentru prevenirea şi reducerea poluării. (9585)

SC MARROM PIGS SRL, titular al **"INFIINTAREA UNEI FERME DE CRESTERE A SUINELOR"– S.C. MARROM PIGS S.R.L.**
amplasat in extravilanul localitatii Seitin (C.F. 302590 - Seitin), jud. Arad, aduce la cunoştinţa publicului decizia APM Arad de emitere a avizului de mediu conform H.G. nr. 1076/2004.
Motivele care au stat la baza luării deciziei sunt următoarele:
- planul respectă cerinţele legislaţiei privind protecţia mediului;
- din documentaţia depusă rezultă că planul are în vedere dezvoltarea durabilă şi echilibrată a arealului planului, prin utilizarea resurselor locale, în paralel cu protecţia, conservarea şi reabilitarea mediului natural afectat de implementarea obiectivului;
- prin implementarea obiectivelor proiectului nu vor fi afectate zone de protecţie şi de conservare speciale din punct de vedere al mediului sau zone de protecţie hidrogeologică;
- nu se află în sau în vecinătatea ariilor naturale protejate;
- concluziile Raportului de Mediu sunt: implementarea planului va avea un impact redus asupra factorilor de mediu apă, aer, sol, zgomot, peisaj, în condiţiile în care se vor implementa măsurile propuse pentru prevenirea şi reducerea poluării. (9584)

ANUNT PUBLIC (9561)

Etapa 2 de elaborare a propunerilor PUZ

Primarul Comunei SELEUS anunta publicul , autoritatile interesate si proprietarii terenurilor din zona privind elaborarea propunerilor de PUZ si RLU „Construire sistem integrat de furnizare a energiei termice, utilizand surse regenerabilede tip biomasa, biogaz, la nivel de localitate in comuna Seleus, judetul Arad" de catre Primaria Comunei Seleus proprietar al terenului in suprafata de 50.000 mp identificat prin CF 300191.
Prezentarea succinta argumentarii elaborarii propunerilor planului si a obiectivelor PUZ:

„Construire sistem integrat de furnizare a energiei termice, utilizand surse regenerabile de tip biomasa, biogaz, la nivel de localitate in comuna Seleus, judetul Arad" – extravilan Seleus.

Se organizeaza intalnire cu locuitorii din zona in data de 01.11.2017 ora 10 la sediul Primariei Comunei SELEUS.
Cei interesati pot trimite la Primaria Comunei SELEUS observatii, comentarii sau semnalari cu privire la elaborarea propunerilor PUZ in termenul de 10 zile calendaristice de la data prezentului anunt, iar raspunsurile se vor posta si afisa in 10 zile calendaristice la sediul primariei.
Persoanele responsabile cu informarea si consultarea publicului sunt:
BRANC DOINA - Responsabil Urbanism, adresa SELEUS, Str. Principală, nr. 200 tel. 0257-329101 *Primar, CRISTIAN BRANC*

ANUNŢ

În atenţia locatarilor din imobilele situate pe Strada Tudor Vladimirescu în cvartalul blocurilor 2-4 şi
Zona centrală, în spatele Cinematografului Dacia Bl.49-53 Sc. A,B,C şi Bl.1-3 Sc. A,B

S.C. RECONS S.A. ARAD

anunţă începerea procedurilor de licitare a locurilor de parcare de reşedinţă situate pe Strada Tudor Vladimirescu în cvartalul blocurilor 2-4 şi Zona centrală, în spatele Cinematografului Dacia.
Licitaţiile vor avea loc în data de: 06.11.2018 respectiv 08.11.2018 după următorul program :
1. În data de 06.11.2018 de la ora 9:00 pentru Strada Tudor Vladimirescu – locurile de parcare numerotate cu: 1-30
2. În data de 08.11.2018 de la ora 9:00 pentru Zona centrală, în spatele Cinematografului Dacia - locurile de parcare numerotate cu: 1-67
Licitaţiile se vor desfăşura la Cinematograful Arta, Strada Vasile Alecsandri Nr. 2.
Cererile însoţite de actele necesare se pot depune până la data de 01.11.2018 pentru Strada Tudor Vladimirescu respectiv 02.11.2018 pentru Zona centrală, în spatele Cinematografului Dacia la Punctul de lucru situat în Arad, Calea Aurel Vlaicu Bl. Z20, Ap. 3.
Informaţii suplimentare pe pagina de web: www.reconsarad.ro sau la numărul de telefon 0257-280097. (9588 - H 124801)

SCP EXPERT SPRL *practicieni în insolvenţă*

CONVOCATOR

EXPERT SPRL – lichidator judiciar al **SC VICTORIA SA** cu sediul in Arad, str. Marasesti, nr. 44-46, jud. Arad, nr. inregistrare ORC J02/2/1990 avand CUI 1691915 in faliment, numit prin Sentinta Civila nr. 151/22.02.2016 data in dosarul 3624/108/2015 a Tribunalului Arad, convoaca Adunarea Generala Extraordinara a Actionarilor, conform Legii 31/1990, art. 117 si conform art. 52- 53 din Legea 85/2014, în data de 19.11.2018 ora 13,00, sau pentru data de 20.11.2018 a doua convocare la aceasi ora, în cazul neîntrunirii cvorumului de prezenţă la prima convocare la sediul EXPERT SPRL – Arad, str. D. Bolintineanu, nr. 5, jud. Arad, pentru toţi acţionarii înregistraţi în registrul acţionarilor la data de referinţă 01.11.2018 şi care au dreptul de a participa şi de a vota în cadrul adunării generale cu următoarea ordine de zi:
1. Desemnarea unui reprezentant - administrator special in sensul Legii 85/2014, art. 52-56 din Legea nr. 85/2014.
Acţionarii se vor putea prezenta personal la Adunarea Generală, îşi vor putea numi un reprezentant sau vor putea vota prin corespondenţă. Reprezentarea acţionarilor se poate face şi prin alte persoane decât acţionarii, cu excepţia administratorilor, pe bază de procuri speciale, care se vor depune în original la sediul societăţii EXPERT SPRL până la data de 12.11.2018.
În acelaşi termen buletinele de vot prin corespondenţă, completate şi semnate de acţionari, se vor depune la sediul societăţii, personal sau prin poştă (prin scrisoare recomandată cu confirmare de primire, pe care să fie trecută adresa expeditorului/acţionarului). (9592)

ANUNŢ PIERDERE (9589)

Ioana Bubulete IPURL, lichidator desemnat conf. L31/1990, anunta pierderea **"certificatului unic de inregistrare fiscala si a certificatelor constatatoare pentru sediu** si pentru terti, ale **SC TELDATA PLUS SRL**, CUI **17027329**, emise de ORC Arad. Se declara nule.

Ioana Bubulete IPURL, lichidator desemnat conf. L31/1990, anunta pierderea **" certificatelor constatatoare pentru sediu** si pentru terti, ale **SC DGO SMART ADDVISER SRL**, CUI **26395672**, emise de ORC Arad. Se declara nule.

Program mare publicitate:
pe B-dul Revoluţiei, nr. 62
luni-vineri: 8.00-16.00

Program mica publicitate:
pe B-dul Revoluţiei, nr. 81
luni-joi: 8.00-17.00,
vineri: 8.00-16.00
duminică: 9.00-13.00.

Alma Grup Ipurl în calitate de lichidator judiciar al debitoarei **SC DEGO RETAIL CONCEPT SRL cu sediul in Arad ,** Str. Liviu Rebreanu, Nr. 98/b, Sc. B, et. IV, Arad, înmatriculată la O.R.C. Arad sub nr. CUI 27843030, J2/926/2010, desemnat prin Sentinta nr. 279 din data de 07.05.2018, de catre Tribunalul Arad, în dosarul 1829/108/2016 **vinde**, conform Legii 85/2014, prin:
Licitaţie publică deschisă, cu strigare :
- O serie de 37 de bunuri mobile apartinand debitoarei, reprezentand diverse jucarii, circuite, mobilier, echipamente destinate locurilor de joaca de interior pentru copii, la 30% din valoarea de evaluare, in valoare totala de 81.582 lei (fara Tva);
Pentru lista de preturi pt fiecare bun in parte si detalii suplimentare va rugam sa solicitati detalii la sediul lichidatorului judiciar **Alma Grup Ipurl, tel.0744683293.**
Preţurile menţionate nu conţin TVA.
Garanţia pentru participare la licitaţie este 10% din valoarea de pornire .
Licitaţia va avea loc în data de **25.10.2018 ora 10:00,** in situatia in care bunurile nu se vor valorifica urmatoarea licitatie va avea loc in **12.11.2018 ora10:00**, respectiv in **21.11.2018 ora 10:00**, **29.11.2018 ora 10:00, 07.12.2018 ora 10:00, 14.12.2018 ora 10:00,** în Arad str. Ion Vidu, nr 1, ap 5.
Înscrierile şi achitarea garanţiei de participare la licitaţie se pot efectua până în ziua premergatoare licitaţiei, ora 12. (9591)

EVIDENŢIAZĂ-TE!

Talon valabil până în 30 decembrie 2018

Text: **DATA apariţiei:**.....
.....
.....
.....
.....
.....
.....
.....

Date personale:

Nume şi Prenume:

Telefon:

Buletin de identitate:

TALON + PREŢUL CATEGORIEI AFERENTE

Anunţurile se preiau zilnic, la ghişeu, până în ora 16[00], după această oră, se pot prelua doar prin intermediul sistemului online de preluare al anunţurilor disponibil pe www.jurnalaradean.ro . Anunţurile de mică publicitate din Jurnal Arădean se publică pe baza talonului din ziar
Redacţia nu îşi asumă responsabilitatea pentru conţinutul anunţurilor de mică publicitate!

JURNAL ARĂDEAN

JURNAL ARĂDEAN

Au mânat oile pe străzi FOTO: EPA

Cu turma de oi prin Madrid

MADRID. Oile au înlocuit traficul obișnuit din Madrid, duminică, după ce ciobanii au mânat sute de animale prin capitala Spaniei făcând astfel uz de dreptul lor de a folosi vechile rute de transhumanță, relatează Reuters. Începând din 1994, oierii mână anual animalele prin centrul orașului urmând un traseu ce străbătea odată ținutul rural, nedezvoltat, către zonele de pășunat pe timp de iarnă din sudul Spaniei. Ciobanii achită o taxă simbolică în baza unui acord încheiat în anul 1418 cu consiliul local care a stabilit o taxă de 50 maravedis - monede de medievale de cupru - pentru fiecare o mie de oi care străbat piața Puerta del Sol și bulevardul Gran Via.

SURSA: AGERPRES

Show TV cu familia Irwin

SYDNEY. Familia regretatului realizator de televiziune australian Steve Irwin - cunoscutul autor de documentare inspirate din universul animalelor, supranumit „vânătorul de crocodili" - va lansa un nou show TV dedicat conservării vieții în sălbăticie.

Terri, văduva lui Steve Irwin, fiica Bindi și fiul Robert vor fi prezentați în timp ce se ocupă de animalele de la grădina lor zoologică din Queensland, Australia, dar în diverse expediții.

„Continuăm pe urmele tatei și tot ceea ce facem la Australia Zoo și cu programul Wildlife Warriors este exact ceea ce el a inițiat", a declarat Bindi Irwin într-un interviu pentru Reuters. Bindi Irwin, care a mai realizat o emisiune TV, va putea fi văzută lucrând la spitalul grădinii zologice, iar fratele ei a declarat că familia va face și excursii în străinătate. Show-ul „Crikey! It's the Irwin" debutează pe 28 octombrie pe Animal Planet.

SURSA: MEDIAFAX

Premiată pentru carieră

ROMA. Actrița franceză Isabelle Huppert i-a încântat pe cinefilii prezenți, sâmbătă, la Festivalul de film de la Roma unde, în timpul unei întâlniri cu spectatorii, a răspuns la întrebări legate de procesul său artistic și a primit un premiu pentru întreaga carieră. Vedeta franceză a primit premiul pentru întreaga carieră, înmânat de actorul italian Toni Servillo.

Huppert (65 ani) s-a remarcat prin interpretarea nemiloasă a unor personaje complexe, anticonformiste, deseori tulburate și aflate în situații chinuitoare, dar și prin colaborarea cu unii dintre cei mai importanți maeștri ai cinematografiei occidentale de la Noul Val Francez până în prezent. Anul trecut, ea a câștigat un premiu la Globurile de Aur și a avut o nominalizare la Oscar pentru rolul din „Elle", un thriller psihologic al olandezului Paul Verhoeven.

A 13-a ediție a Festivalului de film de la Roma se desfășoară până la 28 octombrie și propune spectatorilor peste 60 de lungmetraje, din care 34 sunt proiectate în premieră mondială.

SURSA: AGERPRES

Isabelle Huppert FOTO: EPA

A luat premiul Mark Twain

WASHINGTON. Julia Louis- Dreyfus, celebră pentru rolul din serialul „Seinfeld", a primit Mark Twain Prize for American Humor pe 2018 din partea John F. Kennedy Center for the Performing Arts. Actrița este a 21-a personalitate și a șasea femeie care a primit prestigioasa distincție, iar gala a avut loc la Kennedy Center Concert Hall din Washington, duminică seară. Premiul Mark Twain este atribuit unei personalități care a avut un impact asupra societății americane. Actrița și prezentatoarea TV Julia Scarlett Elizabeth Louis-Dreyfus, născută în 1961, este singura actriță premiată cu trei premii Emmy pentru trei seriale diferite - „Seinfeld", „The New Adventures of Old Christine" și „Veep". În total, aceasta a primit 11 premii Emmy, un Glob de Aur, un trofeu Peabody și patru distincții din partea Sindicatului actorilor americani.

SURSA: MEDIAFAX

Julia Louis-Dreyfus FOTO: EPA

www.aradon.ro
Mai multe poze cu Miriam

Miriam
Pasionată de muzică, modă și lectură. FOTO: ROLLANDFOTO

Albinos
Un tigru bengalez albinos se rostogolește în iarba din Grădina Zoologică Națională din Colombo, Sri Lanka. FOTO: EPA

Reputație distrusă de ziar

SYDNEY. Reputația actorului australian Geoffrey Rush a fost „sfărâmată și distrusă" atunci când un ziar a publicat un articol în care se afirma că starul premiat cu Oscar a avut un comportament sexual nepotrivit, au afirmat avocații artistului, ieri, într-un proces care se desfășoară la Sydney.

Geoffrey Rush, unul dintre cei mai aclamați actori ai Australiei, a dat în judecată ziarul Daily Telegraph, deținut de magnatul Rupert Murdoch, pentru defăimare în urma unui articol din 2017 ce afirma că actorul a avut un comportament sexual neadecvat față de o tânără actriță în timpul unor reprezentații ale producției teatrale „King Lear", în 2015 și 2016.

În pledoaria sa de deschidere, susținută la Tribunalul Federal din Sydney, Bruce McClintock, avocatul lui Geoffrey Rush, a criticat aspru articolul în cauză, spunând că acesta a distrus cariera starului australian. Potrivit spuselor sale, venitul actorului de 67 de ani a scăzut de la 1,5 milioane de dolari australieni (1,07 milioane de dolari americani) din ultimele cinci luni care au precedat articolul, la doar 44.000 de dolari, după publicarea acestuia. „Reputația lui era aceea a unui profesionist desăvârșit, a unui actor dedicat meseriei sale", a declarat avocatul McClintock.

SURSA: AGERPRES

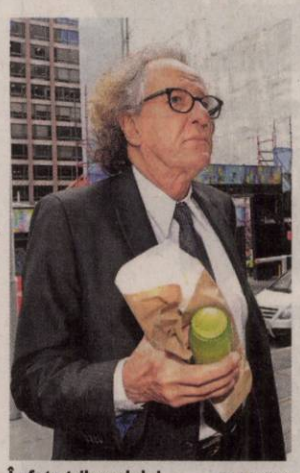

În fața tribunalului FOTO: EPA

Despărțiți în Australia

Harry și Meghan desfășoară activități separate pe Fraser Island în cadrul turneului australian.

QUEENSLAND. Prințul Harry al Marii Britanii, care se află împreună cu soția sa într-un turneu în Australia, desfășoară de ieri un program separat de soția sa, Meghan, ducesa de Sussex, care este însărcinată și se va retrage la un hotel de lux de pe Fraser Island, potrivit dpa. Cei doi soți s-au despărțit la scurt timp după ce aeronava Royal Australian Air Force a aterizat în Hervey Bay din statul australian Queensland. Prințul Harry a fost condus către o șalupă care l-a transportat 70 de kilometri către o regiune din pitoreasca Fraser Island, în timp ce Meghan a fost însoțită către o ambarcațiune care a dus-o la o unitate de cazare de lux de pe insulă, unde s-a putut odihni. Potrivit anunțului făcut duminică de Palatul Kensington, ducesa de Sussex, care este însărcinată, nu va participa la o parte dintre îndatoririle oficiale ale cuplului regal, care s-au desfășurat într-un ritm intens din momentul în care cei doi au ajuns la Sydney cu o săptămână în urmă. Prințul Harry i-ar fi spus duminică unui concurent la Invictus Games, care l-a întrebat de ce nu este însoțit de Meghan, că aceasta se odihnește la „reședința" cuplului, Admiralty House, locuința din Sydney pusă la dispoziție pe durata turneului regal.

Deși Meghan nu a lăsat să se vadă niciun semn că ar fi obosită sau încordată în timpul turneului, prințul Harry i-ar fi răspuns concurentului: „Sarcina își spune cuvântul". Meghan este însărcinată în trei luni și jumătate. După ce s-a relaxat ieri, urmează să zboare astăzi, împreună cu prințul Harry, spre Fiji, iar apoi spre Tonga, joi. Ducesa părea că se simte în formă în timp ce se îmbarca spre hotelul în care se va odihni, îmbrăcată într-o rochie castanie, cu buline albe, creată de casa de modă And Other Stories. Castaniul este culoarea statului Queensland.

Prințul Harry a avut în program întâlniri cu vârstnici și fermieri indigeni care locuiesc pe Fraser Island, discuțiile axându-se pe teme ecologice și de conservare a naturii.

SURSA: AGERPRES

Harry, alături de Meghan FOTO: EPA

Cu populația Butchulla FOTO: EPA

De vorbă cu Meghan FOTO: EPA

Întâmpinat de un aborigen FOTO: EPA

FONDAT 1989, APARE LA ARAD, TEL. 0257/281.802, E-MAIL: REDACTIA.JURNALARADEAN@INFORMMEDIA.RO; PUBLICITATE.JURNALARADEAN@INFORMMEDIA.RO

JURNAL ARĂDEAN

MIERCURI
24 OCTOMBRIE 2018
ANUL XXX, NR. 8185
12 PAGINI - 1,90 LEI

Reţete cu gutui pentru o toamnă mai aromată

PAGINA 10

Dragoş Pătraru şi Irina Onescu la „Şcoala de vise"

PAGINA 4

13° Temperaturile se vor situa între 2 şi 13 grade. Vântul va sufla cu 10-24 km/h.

DIMINEAŢA | AMIAZA | SEARA

Opt dispăruţi în fiecare lună

73 de persoane au dispărut în primele nouă luni ale acestui an din municipiul Arad. Alte 50 au dispărut în judeţ.

ARAD. Lunar, din municipiul Arad, au dispărut câte opt persoane. Pe raza judeţului Arad, cinci persoane au dispărut în fiecare lună. În total, în perioada 1 ianuarie - 30 septembrie, de pe raza municipiului Arad au dispărut 73 de oameni, atât adulţi cât şi minori, iar de pe raza judeţului 50. Statistica, întocmită de Inspectoratul de Poliţie Judeţean Arad la cererea Jurnal arădean/aradon arată îngrijorător în urma analizei cifrelor: zeci de copii şi adulţi pleacă voluntar de acasă.

Din fericire, majoritatea sunt găsiţi de poliţişti. În cazul celor 73 de persoane date dispărute de pe raza municipiului Arad - 33 fiind minori, iar 40 majori - oamenii legii au depistat 67. Din nefericire, şase cazuri de dispariţie au rămas nesoluţionate de către poliţişti. Două dintre dispariţiile mediatizate de mass media arădeană s-au încheiat cu găsirea cadavrelor celor căutaţi. Este cazul tânărului de 20 de ani, găsit decedat, la începutul lunii octombrie, de creanga unui copac, la Mălţăreţ. Tânărul a postat, la sfârşitul lunii iunie, pe reţeaua de socializare Facebook un mesaj în care îşi făcea cunoscută intenţia de a încheia socotelile cu viaţa: „Îmi pare rău că nu am putut accepta viaţa asta, dar mai bine îi aşa. Nu ştiu unde îi dreptatea în viaţa asta. Alţii au de toate, alţii nu au nimic. Mai bine era să nu mă fi născut. Îmi pare rău, nu îi nimeni de vină că am ajuns să fac asta". Poliţiştii l-au căutat pe tânăr, acesta fiind dat dispărut de tatăl său biologic, însă nu l-au găsit. Trupul tânărului a fost găsit într-o stare avansată de putrefacţie,-semn că gestul necugetat a fost comis cu ceva timp în urmă. /P.6

Seminar ITM FOTO: A.P.

Seminar ITM de securitate în muncă

ARAD. Ca în fiecare an, în luna octombrie Inspectoratul Teritorial de Muncă organizează un seminar privind securitatea şi siguranţa la locul de muncă. În acest an tema propusă a fost: managementul substanţelor periculoase. /P.4

Acuză PNL că nu acordă indemnizaţiile

ARAD. Deputatul PSD, Florin Tripa, acuză primarii PNL că nu acordă indemnizaţiile şi drepturile salariale angajaţilor din structurile lor. /P.5

Control judiciar prelungit FOTO: FAN

Adelin Vlai, tot sub control judiciar

BUCUREŞTI. Avocatul arădean, care a fost condamnat deja de prima instanţă, rămâne sub control judiciar pe cauţiune. Procesul în care fraţii Adelin şi Florin Vlai au fost trimişi în judecată pentru infracţiuni de corupţie este departe de a fi finalizat. /P.6

Birouri

Gradul de ocupare al birourilor din câteva capitale europene.

sursa: Capital

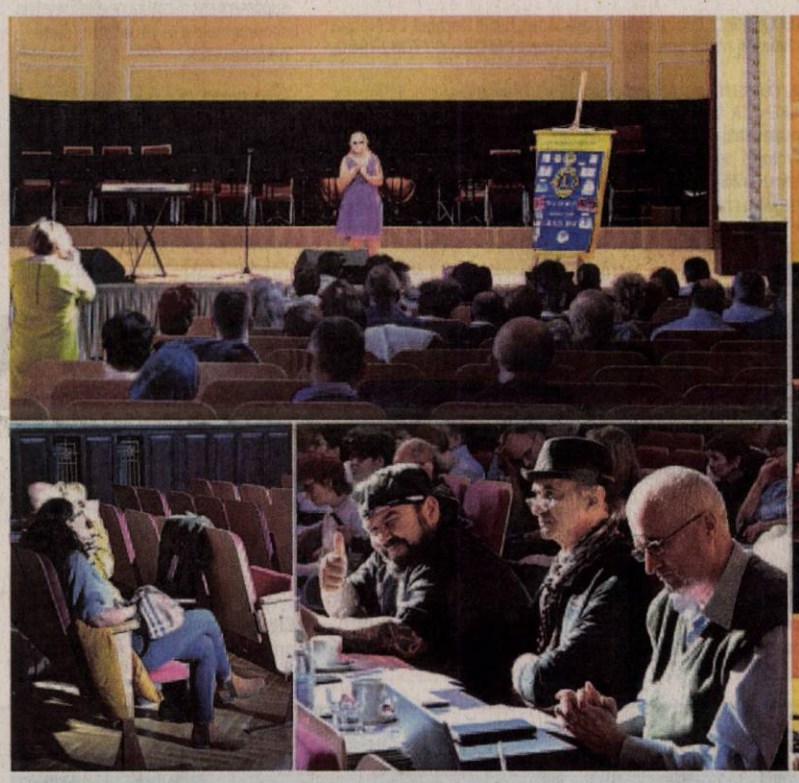

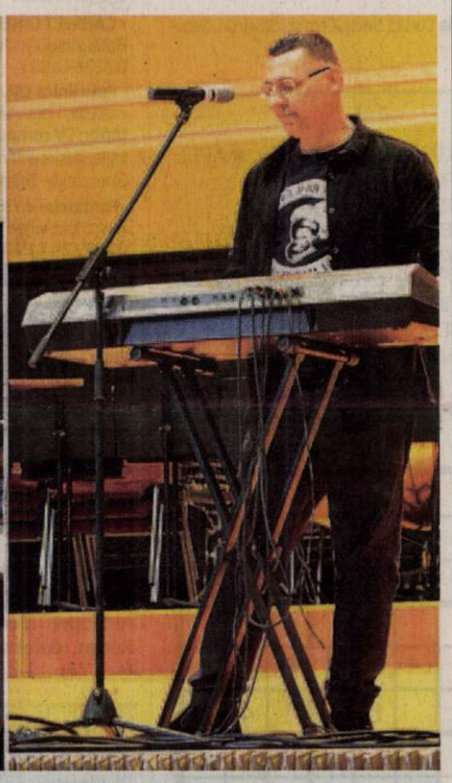

Nevăzătorii s-au întrecut în cântat

Marţi, de la orele amiezii, pe scena Palatului Cultural din Arad au urcat zeci de artişti din toată ţara, în cadrul Festivalului concurs de muzică uşoară şi folk „Vasile Snacoveanu", destinat celor cu deficienţe de vedere. Organizat de Asociaţia Nevăzătorilor din România Filiala Judeţeană Arad, cu sprijinul Lions Club Arad 2007 şi al Centrului Municipal de Cultură Arad, festivalul i-a avut în juriu pe Adi „Baciu" Igrişan (Cargo), Daniel Julean (Trupa de Serviciu) şi Doru Orban (director Filarmonica de Stat Arad). FOTO: EUGEN ROGOJAN

Valeri Kuzmin FOTO: FAN

„România şi-a delegat puterea"

ARAD. Ambasadorul Rusiei la Bucureşti, E.S. Valeri Kuzmin a vorbit, la Arad, despre schimbarea puterilor globale, dar şi despre relaţiile româno-ruse atât din punct de vedere comercial, cât şi politic. /P.5

Câţi „pasageri" are Aradul?

ARAD. Studiul scos la licitaţie de Primăria Arad trebuie să indice cât la sută din transportul individual cu maşina s-ar muta pe transportul public sau nemotorizat dacă proiectele de pe hârtie s-ar pune în practică. /P.3

Cei doi fraţi daţi dispăruţi, găsiţi

ARAD. Cei doi fraţi, un băiat de 13 ani şi o fată de 15 ani, daţi dispăruţi de la domiciliu, au fost depistaţi, luni seara, pe raza oraşului Lipova. Mai multe persoane i-au recunoscut pe stradă pe cei doi. /P.6

Rămânem cu jungla din centrul Aradului

Primăria a renunţat la ideea de a cumpăra terenul fostei fabrici „Tricoul Roşu", unde arădenii sperau să fie amenajat un parc.

ARAD. Pe locul ruinelor fostei fabrici „Tricoul Roşu" ar fi putut să existe astăzi un parc, idee lansată chiar de primarul Gheorghe Falcă în urmă cu mai bine de doi ani. Edilul vorbea despre acest nou proiect al municipalităţii în contextul în care se căutau soluţii de amplasare a Monumentului Marii Uniri. Parcul ar fi fost legat de „Pădurice", pentru a se crea cea mai mare zonă verde din centrul oraşului.

Au urmat numeroase speculaţii pe marginea proiectului şi a costurilor, dar mulţi consilieri locali au susţinut iniţiativa. Primarul vorbea inclusiv despre expropriere, în cazul în care proprietarul terenului nu ar fi dorit să vândă. Dar de la vorbe la fapte, s-a dovedit, din nou, că este cale lungă.

Relaţionarea cu proprietarul nu ar fi fost bună încă de la început. Primăria i-ar fi cerut să facă o evaluare a terenului, pentru a-şi putea planifica bugetar achiziţia, însă proprietarul ar fi refuzat, invocând costuri ridicate. /P.3

La târnosirea bicericii FOTO: FAN

Biserica din Parohia Micălaca, târnosită

ARAD. Duminică, 21 octombrie, a fost târnosită biserica „Naşterea Domnului" din Parohia Micălaca Veche II. Slujba de târnosire a fost săvârşită de Înaltpreasfinţitul Părinte Timotei, Arhiepiscop al Aradului. Biserica a fost construită între anii 1997 - 2012, iar cele trei clopote au fost comandate la o turnătorie din Austria.

Biserica este situată în Parcul „Sfânta Maria" din zona Micălaca 500, fostul Parc 23 August. /P.3

Investiţii la Matern

Lucrări de modernizare în valoare de peste 130.000 de lei au fost prezentate, ieri, la maternitatea Spitalului Clinic Judeţean de Urgenţă Arad. Investiţia a fost posibilă graţie parteneriatului dintre Consiliul Judeţean şi Asociatia Aradensis a Cavalerilor Templieri OSMTH, cu sprijinul Profi România. /P.3

FOTO: DIANA DUŢU

În acţiune FOTO: JA

Duel câştigat în „El Clasico"

ARAD. Întâia victorie din actualul sezon al Ligii Naţionale de baschet feminin a venit aseară pentru FCC ICIM. Având în Fodor (17 p), Hadzovic (15 p) şi Dzombeta (15 p) coşgeterele echipei, arădencele au câştigat „El Clasico", cu CSM Târgovişte, scor 78-65. JA-D.S.

9 771220 748034 17212

Remember: 24 octombrie

1894 A murit pictorul Gheorghe Tăttărescu (n. 1820)

1901 S-a născut Gilda Gray, actriță și dansatoare poloneză (d. 1959)

1920 A murit Marea Ducesă Maria Alexandrovna a Rusiei, mama reginei Maria a României (n. 1835)

1927 S-a născut șansonetistul și compozitorul Gilbert Becaud (d. 2001)

1929 S-a născut George Crumb, compozitor american

1933 S-a născut actrița Draga Olteanu-Matei

1936 S-a născut Bill Wyman, muzician rock (Rolling Stones)

1939 S-a născut F. Murray Abraham, actor american

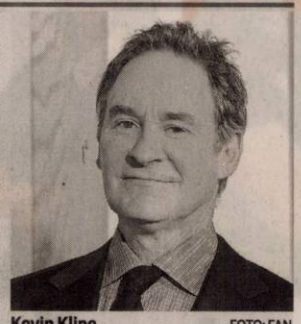

Kevin Kline FOTO: FAN

1945 A intrat în vigoare Carta Națiunilor Unite

1946 S-a născut actrița și interpreta de muzică ușoară Anda Călugăreanu (d. 1992)

1947 S-a născut **Kevin Kline**, actor american

1948 A murit compozitorul Franz Lehar (n. 1870)

1957 A murit designerul francez Christian Dior (n. 1905)

1958 S-a născut actrița Magda Catone

Piețe și târguri

Azi este zi de piață la Pâncota, Beliu, Buteni, Șiclău, Macea, Vânători, Pecica, Șiria și **zi de târg la** Beliu și Buteni.

Mâine, joi, este zi de târg săptămânal la Curtici, Sebiș, Cermei, Săvârșin, Secusigiu, Zerind.

Telefoane utile

☎ INFORMAȚII TELEFONICE: 118.932; ☎ROBOT: 1958; ☎ APEL UNIC DE URGENȚĂ (SALVARE, POLIȚIE; Pompieri): 112; ☎ PRIMĂRIA MUNICIPIULUI ARAD: Program de relații cu publicul (camera 5) luni-joi între 8-18; vineri între 8-16. Tel. centrală: 0257/281.850; ☎ Delgaz Grid (fost E.ON) - Dispecerat de urgențe: 0800.800.928 și 0265.200.928; ☎ DERANJAMENTE CURENT ELECTRIC: 0257/929; ☎ INFORMAȚII CFR: 0257/231.777; ☎ PROTECȚIA CONSUMATORULUI: B-dul Revoluției, nr. 50. Telefon: 0257/257.049; ☎ POLIȚIA LOCALĂ: 0257/939.

Sudoku

REGULI: În fiecare bloc sunt câteva cifre între 1 și 9, stabilite dinainte. Acestea trebuie completate cu cifrele lipsă, în așa fel încât fiecare număr să figureze o singură dată. De asemenea, cifrele de la 1 la 9 trebuie să figureze o singură dată atât pe rândurile orizontale cât și pe coloanele verticale ale celor nouă blocuri luate împreună.

ÎNCEPĂTORI

	5							
			9		5			6
9		7	4			3		
	1			2				
					3	8		
8				6		1	4	
		1						7
		6					2	
					2			3

AVANSAȚI

				4	6			
		3	5			8		
1					8		9	5
5	7						2	
	2	1					5	
					5		8	
		8					3	7
9								
6				1		2		

Soluțiile jocurilor din numărul precedent:

ÎNCEPĂTORI

8	2	6	9	4	5	1	3	7
4	1	5	2	7	3	9	8	6
7	9	3	8	6	1	2	4	5
9	6	8	3	2	7	4	5	1
3	7	4	1	5	9	6	2	8
2	5	1	4	8	6	7	9	3
5	8	9	7	1	2	3	6	4
1	4	2	6	3	8	5	7	9
6	3	7	5	9	4	8	1	2

AVANSAȚI

6	3	4	7	5	2	9	8	1
7	8	1	9	6	4	3	5	2
9	2	5	8	1	3	6	7	4
3	6	8	5	9	1	4	2	7
4	1	7	3	2	8	5	6	9
5	9	2	4	7	6	8	1	3
1	5	9	6	3	7	2	4	8
8	7	3	2	4	5	1	9	6
2	4	6	1	8	9	7	3	5

UNDE MERGEM în Arad

Cinema

CINEMA CITY ATRIUM

- **Aventurile lui Smallfoot, orele 11:20, 15:00**
- **Blestemul celor rămaşi, ora 18:40**
- **Haideţ, Tineri Titani, la film!, ora 13:20**
- **Halloween, orele 13:20, 15:30, 17:50, 20:10, 22:30**
- **Hotel Transylvania 3: Monştrii în vacanţă 3D, ora 13:00**
- **Incredibilii 2, ora 11:10**
- **Johnny English loveşte din nou, orele 15:30, 17:30, 19:30, 21:40**
- **Loserii la seral, ora 17:40**
- **Luis şi minii-extratereştrii, ora 13:40**
- **Mile 22: Misiune secretă, orele 15:20, 20:00, 22:10**
- **Misterul ceasului din perete, orele 11:10, 12:10, 14:20**
- **Poley-Inimă de viteaz, ora 10:30**
- **Primul om pe lună, orele 16:30, 19:20, 22:10**
- **S-a născut o stea, orele 11:30, 14:10, 16:50, 19:40, 22:30**
- **Secretul fericirii, orele 12:30, 17:10, 19:10, 21:10**
- **Sfârşitul vine noaptea, orele 14:50, 16:20, 18:20, 20:30, 22:40**
- **Venom, orele 11:50, 13:20, 15:40, 18:10, 19:00, 20:40, 21:30**
- **Vremuri grele la El Royale, orele 12:50, 15:50, 20:50**
- **Wheely: Voios şi iute 3D, orele 11:00, 14:20, 17:00**

Teatre

TEATRUL „IOAN SLAVICI"

- **Perplex** (r. Theodor Cristian Popescu), duminică, 28 octombrie, ora 19, Sala Mare.

Întreruperi de curent

Joi, 25 octombrie 2018. În judeţ, h 9 – 16: Sântana – străzile 1 Decembrie, Oituz, I.L.Caragiale A.Vlaicu, Trandafirilor, Micşunelelor, M.Viteazul, T. Vladimirescu, Muncii, Zefirului, Rodnei, Liliacului Dudului, Nucului; **h 9 – 17:** Arăneag, Căsoaia, Iercoşeni, Vârfurile.

Sănătate

- **CABINET GINECOLOGIC:** Cabinet ginecologic Arad, B-dul Decebal 11 (lângă Hotel Aradul), chiuretaj medicamentos, eco 4 D, test PAP.TEL: 0770823850, 0723643581
- **Policlinica DR. TURCIN, oferă:** Cardiologie (EKG, Ecografie cardiacă, Doppler vascular, Holter EKG si TA, Test de efort), Oftalmologie **(NOU - chirurgie pol anterior; CV computerizat; optică medicală),** ORL (videoendoscopie), pneumologie, gastroenterologie, neuropsihiatrie, medicină de familie, ecografii generale, Ginecologie. **Telefon: 0257/285510, www.policlinica-turcin.ro**
- **Farmacia GLYKON - UTA**, Bl U 6 (vis-a-vis de biserica în construcţie). Deschis zilnic: luni-vineri 07.00 -21.00 sâmbătă şi duminică 08.00-18.00. **Telefon: 0257/241197.**

Horoscop

BERBECUL (III.21.-IV.20.)
Vă faceţi remarcat în societate şi colaboraţi foarte bine cu cei din jur. Dorinţa de afirmare şi voinţa puternică vă ajută să încheiaţi o afacere profitabilă.

TAURUL (IV.21.-V.20.)
Începeţi ziua plin de inspiraţie. Vă recomandăm să o folosiţi pe plan profesional şi în afaceri. Relaţiile sentimentale pot fi foarte bune dacă nu îi faceţi reproşuri nejustificate persoanei iubite.

GEMENII (V.21.-VI.21.)
Dimineaţă sunteţi irascibil şi s-ar putea să vă purtaţi nedelicat cu persoana iubită. Vă sfătuim să vă controlaţi, pentru că riscaţi să provocaţi o ceartă.

RACUL (VI.22.-VII.22.)
Entuziasmul pe care îl arătaţi la serviciu vă poate atrage invidia unui coleg. S-ar putea să aveţi discuţii cu partenerul de viaţă, pentru că acordaţi prea multă atenţie carierei.

LEUL (VII.23.-VIII.23.)
Din dorinţa de a obţine venituri suplimentare, riscaţi să neglijaţi relaţiile sentimentale şi să vă certaţi cu partenerul de viaţă.

FECIOARA (VIII.24.-IX.23.)
Este posibil să plecaţi într-o călătorie neprevăzută, în interes familial. Vă recomandăm să nu ezitaţi. S-ar putea să aflaţi lucruri care vă vor folosi în afaceri.

BALANŢA (IX.24.-X.23.)
Sunt şanse să se producă evenimente neaşteptate, care marchează schimbări favorabile în viaţa dumneavoastră. Dorinţa de afirmare şi activitatea intelectuală intensă vă conduc spre succes.

SCORPIONUL (X.24.-XI.22.)
Aveţi şanse să obţineţi rezultate deosebite cu prilejul unei călătorii de afaceri. Vă sfătuim să evitaţi discuţiile aprinse.

SĂGETĂTORUL (XI.23.-XII.21.)
Este posibil să aveţi probleme în relaţiile sentimentale şi pe plan financiar. Vă sfătuim să vă păstraţi calmul şi să nu vă grăbiţi.

CAPRICORNUL (XII.22.-I.20.)
Dimineaţa survin schimbări neprevăzute, care vă dau peste cap toate planurile. S-ar putea să aflaţi că trebuie să plecaţi într-o delegaţie, spre nemulţumirea partenerului de viaţă.

VĂRSĂTORUL (I.21.-II.20.)
Începeţi ziua cu entuziasm şi multă ambiţie. Vă sfătuim să evitaţi discuţiile în contradictoriu. După-amiază colaboraţi foarte bine cu persoanele mai tinere.

PEŞTII (II.21.-III.20.)
S-ar putea ca un prieten să vă reproşeze că nu vă plătiţi datoriile la timp. Vă sfătuim să vă păstraţi calmul şi să vă stabiliţi clar priorităţile. Nu refuzaţi ajutorul unei rude mai în vârstă!

„Jurnal arădean" vă ascultă

De luni până joi, între orele 11.00-13.00, la telefonul 0257.212.055, redactorul nostru vă stă la dispoziţie.

ARAD. Cele mai multe telefoane primite, marți, pe adresa redacției făceau referire la Retim, compania care colectează gunoiul stradal. **I. Costea** din Șagu sună, zadarnic, de câteva zile pe toate numerele de telefon, **Maria F.** din Curtici e nemulțumită de nerespectarea programului de colectare, iar **Iulius Brad** din cartierul Sînicolau Mic tot așteaptă tomberoanele mult promise. „Am sunat la Retim, mi-au spus să mă prezint să ridic tomberoanele. Am plătit o taxi-furgonetă, iar când am ajuns la ei la sediu mi-au spus că nu mai au tomberoane, dar să stau liniștit că le voi primi acasă. Și de atunci.... tot aștept" - ne spune cititorul nostru.

Abonata ziarului nostru, **C. Elena** din Arad vine cu două propuneri: „În locul biletelor gratuite CFR, să primim, opțional, bonuri valorice pentru alimente. Cât despre pensie, sper să nu se elimine alternativa poștașului, fiind nedeplasabilă și fără posibilitatea de a trimite pe cineva la bancă pentru a ridica pensia de pe card. Poștașul rămâne salvarea mea în fiecare lună".

JA-A.P.

Curs valutar

Denumirea valutei	BNR	BCR		BRD		Intesa Sanpaolo Bank		Banca Românească		Patria Bank		Alpha Bank		Casa de schimb LUXOR		Casa de schimb TRESOR	
		C	V	C	V	C	V	C	V	C	V	C	V	C	V	C	V
Euro	4,66	4,59	4,73	4,59	4,73	4,61	4,70	4,63	4,70	4,63	4,69	4,64	4,69	4,65	4,67	4,65	4,67
Dolar SUA	4,06	3,98	4,16	3,99	4,14	4,02	4,11	4,04	4,10	4,02	4,11	4,02	4,11	4,04	4,08	4,03	4,07
Forint	0,0144	0,0138	0,0150	0,0141	0,0147	00143	0,0148	-	-	0,0142	0,0146	-	-	0,0143	0,0145	0,0143	0,0145
Gram aur	161																

Vremea

Miercuri, 24 octombrie

www.aradon.ro

LA ORA 6 2° temperaturile se vor situa între 1 și 2 grade. Vântul va sufla cu 10-24 km/h dinspre V.

LA ORA 18 13° temperaturile se vor situa între 12 și 13 grade. Vântul va sufla cu 10-21 km/h dinspre NV.

Ziua precedentă

Arad	10–17	Umiditate:	54%
Lipova	10–17	Presiune:	1020 mb
Chișineu-Criș	10–17	Precipitații:	0%
Săvârșin	9–16	Vânt:	17 km/h
Sebiș	9–16	Direcție vânt:	V-NV

Soarele

Răsare: 08:04
Apune: 18:34

Azi

Temperaturile se vor situa între 2 și 13 grade. Vântul va sufla cu 10-24 km/h, dinspre V-NV.

FAZELE LUNII

9.10 | 16.10 | 24.10 | 31.10

MIERCURI	JOI	VINERI	SÂMBĂTĂ
2° 13° ploaie ușoară, vânt în rafale	6° 10° averse izolat	11° 17° parțial noros, mai cald	14° 23° mai cald, nori și soare

Calendar

Biserica ortodoxă: Sf. M. Mc. Areta; Sf. Mc. Sevastiana și Valentin (Post)
Biserica greco-catolică: Sf. m. Areta și cei împreună cu el.
Biserica romano-catolică: Ss. Anton M. Claret, ep.; Alois Guanella, pr., LP

Prognoză pentru trei zile

Temperaturile minime vor fi cuprinse între 6 și 14 grade, iar cele maxime între 10 și 23 grade.

Temp.minime: 6–14°C
Temp.maxime: 10–23°C

JURNAL ARĂDEAN
B-dul Revoluției nr. 62, Arad
BRAT Auditat de BRAT
Reclamații difuzare: 0257.241.151

Șef departament publicitate și departament difuzare: Cristian Sulințan
Secretariat: 0257.212.090 (centrala), fax - 0257.212.012
Marea publicitate: 0257.280904
Mica publicitate: 0257.210775; B-dul Revoluției, nr. 81
Tiparul executat la: Tipografia Inform Média Lapkiadó Kft

Redactor șef: Adriana Barbu (8416) Responsabil de număr: Andreea Pintea
Secretar general de redacție: Gabriela Groza (8423); Departamente: Eveniment: Alin Gherasim (8417), Ioana Costaș (8414); Valentin Goran (8405); Economic: Andreea Pintea (8415); Social: Diana Duțu (8413); Sport: Daniel Scridon (8424), Leo Sfâra (8422), Dan Lazăr (8406); Cultură: Eugen Rogojan.
Tehnoredactare: Ghizela Șerban (8409), Munteanu Daniel (8411).
REDACȚIE: tel. 0257.212.090 (centrala); fax 0257.212.012, 0257.228.592; e-mail: redactia.jurnalaradean@informmedia.ro, adevaruldearad@informmedia.ro, publicitate.jurnalaradean@informmedia.ro, publicitate.adevarul@informmedia.ro

Rămânem cu jungla din centrul Aradului

Primăria a renunţat la ideea de a cumpăra terenul fostei fabrici „Tricoul Roşu", unde arădenii sperau să fie amenajat un parc.

ARAD. Şi cam aici s-a oprit orice demers real al municipalităţii pentru ca acest proiect să fie dus la sfârşit, în pofida aşteptărilor mari pe care şi le formaseră arădenii, care sperau că zona se va schimba radical.

Dacă pe parcursul ultimului an au mai existat ieşiri ale reprezentanţilor administraţiei locale în care lăsau să se înţeleagă că nu s-a renunţat la intenţia de achiziţie a terenului, acum lucrurile s-au clarificat definitiv.

Contactat de Jurnal Arădean şi Aradon pentru a ne spune care mai sunt planurile, primarul Gheorghe Falcă ne-a declarat că terenul nu va mai fi cumpărat. El a invocat costurile prea mari ale unei astfel de investiţii, reamintind că politicile Guvernului au făcut ca Aradul să piardă bani în acest an, afectând tocmai investiţiile.

„În contextul unui buget local grav afectat de măsurile fiscale luate de Guvernul PSD, administraţia locală arădeană nu-şi mai permite cumpărarea terenului fostei fabrici «Tricoul Rosu». Când PSD-ul îţi fură 16 milioane de euro din buget, nu-ţi mai permiţi să cumperi terenuri", ne-a declarat Falcă.

Junglă

Vestea produce multă dezamăgire printre arădenii care sperau că se va schimba radical aspectul zonei. Apar şi temerile că pe acel teren ar putea fi ridicat un alt supermarket, în condiţiile în care un parc abia dacă ar fi compensat defrişarea zonei „Pădurice" în ultimele decenii, pentru a se face loc unor clădiri.

În acest moment, terenul privat, în suprafaţă de aproximativ două hectare, arată ca o junglă, dar nu în sensul în care ne-am putea bucura de verdeaţă. Locul este acoperit cu buruieni şi vegetaţie deasă, ceea ce îi face pe mulţi oameni ai străzii să-şi găsească refugiu aici. **JA-M.B.**

Cât ar fi costat terenul?

Primăria ar fi trebuit să achite câteva milioane de euro pentru a prelua terenul, dacă e să luăm în considerare preţul zonei. Reprezentantul unei agenţii imobiliare din Arad spune că în acel loc preţul pe metru pătrat ar putea depăşi 300 de euro. Asta ar însemna aproximativ şase milioane de euro, la care s-ar fi adăugat investiţiile pe care municipalitatea urma să le facă, dar care ar fi putut fi acoperite cu fonduri europene nerambursabile.

Un teren imens, plin de bălării FOTO: M.B.

Câţi „pasageri" are Aradul?

Studiul scos la licitaţie de Primăria Arad trebuie să indice cât la sută din transportul individual cu maşina s-ar muta pe transportul public.

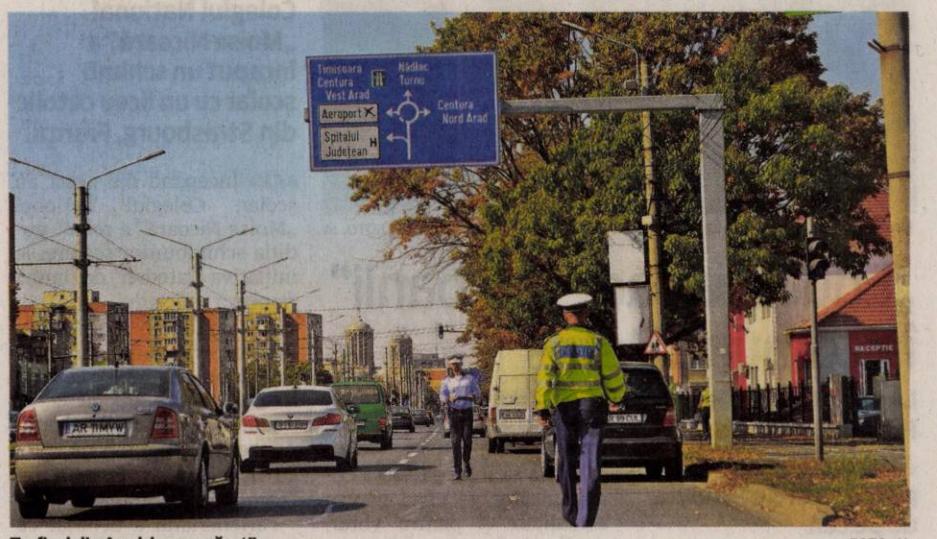

Traficul din Arad, la „numărat" FOTO: JA

ARAD. O invitaţie de participare la o procedură de atribuire a unui contract relevă planurile mari pe care Primăria Arad le are, cel puţin pe hârtie, atunci când vine vorba de transportul în comun. Invitaţia a fost făcută deja de Primăria Arad şi vizează participarea la procedura de atribuire a contractului de achiziţie publică având ca obiect „Servicii de întocmire «Studiu şi analiză fluxuri de pasageri care utilizează transportul în comun»", un proiect ce ar urma să se realizeze pe bani de la bugetul local.

Trei proiecte mari

30 de zile ar avea la dispoziţie câştigătorul procedurii să realizeze studiul cu pricina.

Cei care vor să realizeze acest studiu trebuie să ţină cont, însă, de o serie de proiecte pe care Primăria Arad le are în vedere. Iar acestea, trei la număr, sunt foarte stufoase. În caietul de sarcini care a stat la dispoziţia firmelor interesate se face referire la următoarele proiecte: „Modernizarea sistemului de transport public cu tramvaiul în Municipiul Arad - tronsonul strada Pădurii (între strada Abatorului şi strada Condurăşilor)" - proiect complex; „Amenajare traseu de transport public de călători cu autobuzul, care să asigure legătura pe arterele urbane între zona UTA şi strada Ştefan Cel Mare"- proiect complex; „Modernizare sistem de transport public cu tramvaiul în Municipiul Arad, traseu Piaţa Podgoria - Pasaj Micălaca- Micălaca Zona 300" - proiect simplu.

Alte zeci de subplanuri

Toate aceste trei mega proiecte includ o serie de proiecte mai mici, cum ar fi modernizarea traseului de transport public electric, achiziţia a opt tramvaie vagon de capacitate medie, crearea de sisteme integrate pentru călători, e-ticheting, achiziţie de zece autobuze electrice, construirea de staţii de alimentare a autobuzelor electrice, construirea şi modernizarea staţiilor de autobuz clasice, construirea de piste de biciclete, crearea sistemului de închiriere biciclete, plantarea de aliniamente de arbori şi arbuşti pe traseele propuse etc. Mai exact, zeci de planuri care dacă ar fi puse în practică serios ar schimba radical sistemul de transport public din Arad.

Până atunci, însă, au fost chemaţi să îşi depună dosarul cei interesaţi de studiul care va indica fluxurile de pasageri din transportul public arădean. Cei care vor câştiga procedura vor trebui să realizeze următoarele: culegere date pentru a stabili cererea şi oferta de transport a municipiului (date demografice, socio-economice, număr vehicule, desfăşurare de anchete în trafic pentru obţinerea de date despre comportamentul de deplasare şi volumele de trafic etc.), prelucrarea acestor date pentru stabilirea modelului de transport pentru municipiu, previzionarea fluxurilor pe zone de intervenţie, propunerea planului de acţiune, indicarea modurilor care trebuie adoptate în cadrul proiectelor selectate pentru îmbunătăţirea traficului în municipiu, propunerea şi justificarea măsurilor prin care se estimează că se va ajunge la o reducere a fluxurilor de trafic rutier motorizat. Iar peste toate acestea, firma care ar urma să realizeze studiul în cauză ar trebui să estimeze cât mai precis posibil care ar fi reducerile de emisii de echivalent de CO_2. Din acest studiu ar trebui să rezulte în primul rând impactul măsurilor propuse prin proiect privind transferul unei părţi din cota modală a transportului individual către transportul public şi modurile nemotorizate de transport.

ADRIANA BARBU
adriana.barbu@infrommedia.ro

Ce se va număra?

Firma care va realiza studiul va trebui să colecteze date dar şi să realizeze anumite măsurători în locaţii specifice. Despre ce măsurători este vorba? Despre fluxurile de pasageri care utilizează transportul în comun, despre fluxurile de pietoni şi biciclişti, despre numărul, tipul şi viteza medie a vehiculelor ori numărul, viteza medie şi frecvenţa mijloacelor de transport în comun şi nu numai.

Trei ofertanţi, un câştigător

Oferta făcută de Primăria Arad a fost tentantă pentru trei firme. Una dintre acestea a fost aleasă drept câştigătoare iar, potrivit reprezentanţilor Municipalităţii arădene, după ce se va obţine avizul de pa Trezoreria Arad, va fi semnat contractul de servicii.

Biserica din Micălaca a fost târnosită

Duminică, 21 octombrie, a fost târnosită biserica „Naşterea Domnului" din Parohia Micălaca Veche II.

ARAD. Biserica „Naşterea Domnului" din Parohia Arad-Micălaca Veche II a fost târnosită. Slujba târnosirii a fost săvârşită de Înaltpreasfinţitul Părinte Timotei, Arhiepiscop al Aradului, urmată fiind de Sfânta Liturghie arhierească, în soborul preoţilor şi în prezenţa autorităţilor centrale, judeţene şi locale cu participarea unui număr mare de credincioşi din parohie şi din întreg municipiul Arad. Din sobor au făcut parte Preacuviosul Părinte Visarion Neag, starețul Mănăstirii Crişan, Preacucernicul Părinte Flavius Petcuţ, protopop al Aradului şi Părintele Arhid. Dr. Tiberiu Ardelean, inspector bisericesc.

Biserica a fost unsă la exterior şi înlăuntrul ei cu Sfântul şi Marele Mir şi stropită cu apă sfinţită; s-au aşezat Sfintele Moaşte în piciorul Sfintei Mese, hrisovul semnat de soborul slujitor, icoanele Sfinţilor Evanghelişti în cele patru colţuri ale Sfântului Jertfelnic.

Înaltpreasfinţitul a acordat preotului paroh Mircea Bupte, diploma de vrednicie pentru întreaga activitate pe care a desfăşurat-o alături de familia sa, pentru edificarea şi finalizarea acestui locaş de cult.

Un cuvânt special de mulţumire a fost adresat preoţilor pensionari din cartier, Pr. Emil Roman şi Pr. Pavel Goldiş, care şi-au adus o contribuţie semnificativă la realizarea acestui obiectiv bisericesc.

Despre biserică

Biserica a fost construită între anii 1997 - 2012, cu binecuvântarea Preasfinţitului Timotei, pentru credincioşii parohiei Arad-Micalaca Veche II. Biserica a fost construită în forma crucii, cu dimensiunile de 33 m lungime, 22 m lăţime la abside şi 28 m înălţime. Cele trei clopote s-au turnat la firma Grassmayer din Innsbruck, Austria, fiind achiziţionate, unul prin donaţia familiei Păişan Lina şi două prin contribuţia credincioşilor.

Pictarea lăcaşului de cult s-a încredinţat, prin licitaţie, profesorului universitar în arte plastice dr. Cătălin Băluţ, care a pictat şi Catedrala „Sfânta Treime" Arad, ajutat aici şi de pictorul Cezar Ivana, cu ucenicii. **JA-A.P.**

Investiţii de peste 130.000 de lei la maternitatea Spitalului Judeţean

Printr-un parteneriat între Consiliul Judeţean şi Asociatia Aradensis a Cavalerilor Templieri OSMTH, cu sprijinul Profi.

Lampa din secolul trecut a fost înlocuită cu una nouă, modernă FOTO: D.D.

ARAD. Investiţie cu repetiţie la maternitatea Spitalului Clinic Judeţean de Urgenţă Arad. Dacă în luna februarie a acestui an Consiliul Judeţean, Asociaţia Aradensis şi Profi inaugurau lucrări de modernizare în valoare de aproximativ 30.000 de euro, acum aceiaşi „investitori" au făcut un gest similar. Marţi au fost prezentate public ultimele investiţii realizate de cei trei parteneri, valoarea acestora ridicându-se tot în jurul a 30.000 de euro.

Parteneriat eficient

În această etapă, procesul de modernizare a cuprins următoarele lucrări: demontare ferestre din lemn existente, montare ferestre noi, reparaţii şpaleţi geamuri şi zugrăveli, achiziţionare şi montare plasă de insecte. Valoarea lucrărilor s-a ridicat la 104.332 lei. Materialele şi manopera asigurate de către Asociaţia Aradensis a Cavalerilor Templieri OSMTH au totalizat 60.000 lei (din care 60% manopera iar 40% materialele). Valoarea geamurilor achiziţionate de către Consiliul Judeţean a fost de 74.779 lei. Executantul lucrărilor a fost SC Mirenis Grup SRL.

„Le mulţumesc investitorilor din mediul privat - Asociaţia Aradensis şi Profi România -, care au decis să contribuie (şi vreau să accentuez faptul că nu este pentru prima dată când o fac!) la îmbunătăţirea condiţiilor din Spitalul Clinic Judeţean de Urgenţă Arad. Consiliul Judeţean este partener cu toţi cei care se implică în dezvoltarea spitalului şi îi invit pe cât mai mulţi arădeni să se implice. De această dată, am dublat suma pe care partenerul privat a pus-o la dispoziţie pentru lucrări şi suntem deschişi să procedăm la fel şi în alte situaţii care au ca rezultat condiţii de spitalizare mai bune" - a declarat Sergiu Bîlcea, vicepreşedinte al Consiliului Judeţean Arad. **JA-D.D.**

Lampă nouă

Pe lângă lucrările de modernizare, Ordinul Templier a investit 30.225 de lei în achiziţia unei lămpi scialitice Pentaled pentru Blocul operator. E un echipament vital în efectuarea operaţiilor care a înlocuit o lampă veche de aproximativ 80 de ani!

JURNAL ARĂDEAN

Dragoş Pătraru în vizită la „Şcoala din vise" FOTO: JA

„Educaţia face toţi banii" în comuna Petriş

La iniţiativa lui Dragoş Pătraru, elevii de la „Şcoala din vise" vor putea „atinge" stelele de pe cer.

PETRIŞ. În ultima zi a săptămânii trecute, omul de televiziune Dragoş Pătraru, cunoscut pentru incisivitatea sa la „Starea Naţiei", a fost la Petriş şi a deschis sesiunea de comunicări cu elevii de la „Şcoala din vise", pe tema „Educaţia face toţi banii". O iniţiativă „marca Irina Onescu", primarul localităţii de pe Valea Mureşului.

Elevii din Petriş au fost încurajaţi să îşi descopere pasiunile, să îşi urmeze visurile şi să nu renunţe niciodată la ceea ce îi face fericiţi. „Mesajul lui Dragoş, susţinut de propria poveste şi experienţă, a fost că, indiferent de situaţia materială şi de greutăţile pe care le întâmpini în viaţă, este important să te educi, să munceşti mult şi să lupţi mereu pentru ceea ce îţi doreşti. Să fii curios, să pui întrebări, să cauţi răspunsuri şi să crezi în tine şi în şansa ta! Şcoala românească poate că este incapabilă să îi pregătească corespunzător pe elevi pentru actualitate şi pentru viitor, dar, în ciuda tuturor obstacolelor, copiii de astăzi au capacitatea de a-şi construi singuri propria lume de mâine, exact aşa cum şi-o imaginează! Mulţumesc, Dragoş!" - au fost cuvintele Irinei Onescu.

Vis împlinit!

Şi pentru că Dragoş Pătraru şi Starea Naţiei fac, uneori, ca visele să se împlinească, şcoala din Petriş a fost dotată cu un telescop. Explică primarul comunei, Irina Onescu: „Deoarece unul dintre micuţii mei de la Petriş, Darius, i-a spus lui Dragoş că este pasionat de astronomie, sâmbătă, la Arad, în cadrul turneului Starea Naţiei, participanţii au donat banii necesari achiziţionării unui telescop cu ajutorul căruia Darius şi colegii săi vor putea „atinge" stelele! Vă mulţumim din suflet!". **JA-D.S.**

Punte cu liceul din Strasbourg

Colegiul Naţional „Moise Nicoară" a început un schimb şcolar cu un liceu catolic din Strasbourg, Franţa.

Schimburi educaţionale între elevii din Arad şi cei din Strasbourg FOTO: FAN

ARAD. Începând din acest an şcolar, Colegiul Naţional „Moise Nicoară" a reluat tradiţia schimburilor şcolare, la iniţiativa catedrei de limbă franceză a liceului, cu un liceu catolic din Strasbourg, Franţa. Schimburile cu liceul din Franţa vin după o colaborare de 25 de ani cu liceul Aquinas College din Stockport, Anglia şi un schimb de 5 ani cu liceul „Marc Block" din Bischheim, Franţa.

Parteneriatul a debutat cu vizita, săptămâna trecută, a unui grup de 19 elevi francezi însoţiţi de 3 profesori (Odile Rémy, Juliane Dinis, Maxime Laugel). La primăvară, cei 19 elevi români care îi găzduiesc pe corespondenţii francezi vor pleca la Strasbourg. În cadrul acestui schimb s-au desfăşurat activităţi specifice de explorare a universului educaţional din ţara noastră prin asistenţe la ore, cursuri interactive, de asemenea vizite culturale de descoperire a patrimoniului local (Primăria Arad, Palatul Cultural, Teatrul „Ioan Slavici", Catedrala Catolică, mănăstirea Hodoş-Bodrog) şi activităţi de realizare a unor proiecte comune.

Scopul final al acestui parteneriat este de a crea o motivaţie în plus pentru studiul limbii franceze (şi al limbilor străine în general) elevilor de la „Moise Nicoară" şi de a le oferi deschiderea spre comunicare şi interrelaţionare într-o Europă multilingvistică şi multiculturală.

Simpatie, căldură, generozitate

„Pentru mine, acest schimb a fost ocazia de a descoperi o ţară pe care nu o cunoşteam decât foarte puţin. Elevii noştri au fost întâmpinaţi într-un mod foarte călduros, atât la liceul «Moise Nicoară» cât şi în familii. Noi vom reţine din acest sejur faptul că România înseamnă simpatie, căldură umană şi generozitate!" ne-a declarat Juliane Dinis, profesor de limba germană la liceul din Strasbourg.

Pentru dezvoltarea personală

„Mă bucur că elevi ai Colegiului Naţional «Moise Nicoară» au avut prilejul să se întâlnească cu elevi din Franţa, pentru că orice întâlnire cu «celălalt» înseamnă dezvoltare personală. Sunt sigură că tinerii francezi s-au simţit ca acasă. Pentru noi, profesorii români şi francezi, schimbul de bune practici în domeniul educaţiei, discuţiile despre modul în care este organizat învăţământul din cele două ţări, precum şi despre metodele şi principiile didactice specifice celor două ţări au fost utile pentru creşterea profesională. Dincolo de câştigul profesional însă, rămâne experienţa frumoasă de a constata că există un fond comun, sufletesc, pe care toţi oamenii, indiferent de locul din care provin, îl împărtăşesc.", a punctat Diana Achim - director al Colegiului Naţional „Moise Nicoară" Arad. **JA-A.P.**

www.aradon.ro

Săptămâna Securităţii la ITM

În acest an tema abordată a fost cea a substanţelor periculoase şi managementul acestora.

Seminarul ITM FOTO: A.P.

ARAD. Cu ocazia Săptămânii Europene pentru Securitate şi Sănătate în Muncă, Inspectoratul Teritorial de Muncă Arad a organizat, în data de 23 octombrie 2018, la Universitatea „Aurel Vlaicu" Arad, Complex M- Micalaca, simpozionul cu tema „Locuri de muncă sănătoase prin managementul substanţelor periculoase". La un nivel mai amplu, s-au dezbătut şi alte probleme, atât în domeniul securităţii şi sănătăţii în muncă cât şi în domeniul relaţiilor de muncă precum şi cele mai noi reglementări în domeniu.

„Simpozionul, organizat în parteneriat cu Punctul Focal al Agenţiei Europene pentru Securitate şi Sănătate în Muncă - România şi Institutul Naţional de Cercetare - Dezvoltare pentru Protecţia Muncii «Alexandru Darabont» (INCDPM) Bucureşti, are ca obiect creşterea gradului de conştientizare a riscurilor prezentate de substanţele periculoase la locul de muncă şi promovarea unei culturi a prevenirii riscurilor în vederea eliminării sau gestionării corespunzătoare a acestora.

Evenimentul, parte a campaniei desfăşurate de Agenţia Europeană pentru Securitate şi Sănătate în Muncă 2018-2019, urmăreşte să ofere oportunitatea unei mai strânse colaborări a tuturor partenerilor sociali cu scopul promovării securităţii şi sănătăţii în muncă prin reducerea prezenţei substanţelor periculoase şi a expunerii la acestea la locul de muncă", a punctat inspector şef ITM Arad, Ecaterina Isac.

Competenţele ITM

Inspectorii de muncă au competenţe, potrivit domeniului de activitate reglementat, în activitatea de inspecţie pentru respectarea prevederilor legale privind regimul substanţelor şi preparatelor chimice periculoase. „Împiedicarea accesului inspectorilor de muncă în spaţiile de lucru sau de desfăşurare a operaţiunilor cu substanţe şi preparate toxice şi foarte toxice ori refuzul de a pune la dispoziţie datele şi documentele solicitate de către aceştia se sancţionează, cu amendă de la 5.000 lei la 10.000 lei pentru persoanele fizice şi cu amendă de la 20.000 lei la 60.000 lei pentru persoanele juridice", a mai spus Isac. **JA-A.P.**

Filmul lunii, în Grădişte

Proiecţie pentru cei mici FOTO: FAN

ARAD. Cinematograful din cartierul Grădişte va găzdui o nouă proiecţie pentru cei mici. „Savva - Inimă de războinic" este un festin al culorilor şi cadrelor fascinante, cu imagini ce ne duc cu gândul la universul Warcraft, sau carele de luptă din Mad Max, dar şi tablouri vibrante, în acord cu trăirile eroilor. Dublajul în limba română a fost asigurat, printre alţii, de Alina Eremia (Savva), Alexandru Papadopol (Angee), Andrei Aradits (Regele ţânţarilor) şi Nicole Cherry, care şi-a găsit perfect modulaţiile în aspiraţiile de creatură.

Pelicula va fi proiectată pe 27 octombrie, de la orele 10 şi 12. Preţul biletelor este de 8 lei pentru adulţi şi 2 lei pentru copii. **JA-E.R.**

Reţeta zilei

Cartofi cu usturoi şi cimbru

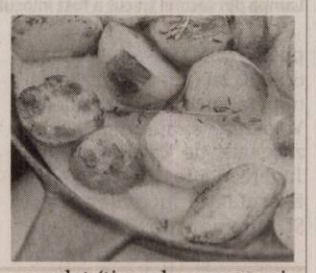

INGREDIENTE: 1 lingură ulei de măsline, jumătate kilogram cartofi baby, curăţaţi şi tăiaţi în jumătate, 2 linguri ulei nesărat, 6 căţei de usturoi, decojiţi, 2/3 cană zeamă de supă de pui, 3 linguri smântână pentru gătit, 6 crenguţe cimbru, un vârf de sare, un vârf de zahăr, puţină boia, după gust.

MOD DE PREPARARE: Încălzeşte o tigaie la foc mare, apoi adaugă uleiul după ce s-a încins. Gătească cartofii, până devin auriu-maronii. Împinge cartofii într-o parte a tigăii şi adaugă untul şi usturoiul, pe care îl faci saute timp de 30 de secunde.

Adaugă zeama de supă, smântâna şi cimbrul. Dă focul la mic şi lasă cartofii să „bulbucească" până s-au gătit complet (timp de vreo 10 minute). Adaugă sare, zahăr şi boia, amestecând bine.

Poftă bună!

Pentru mai multe reţete intră pe www.culinar.ro

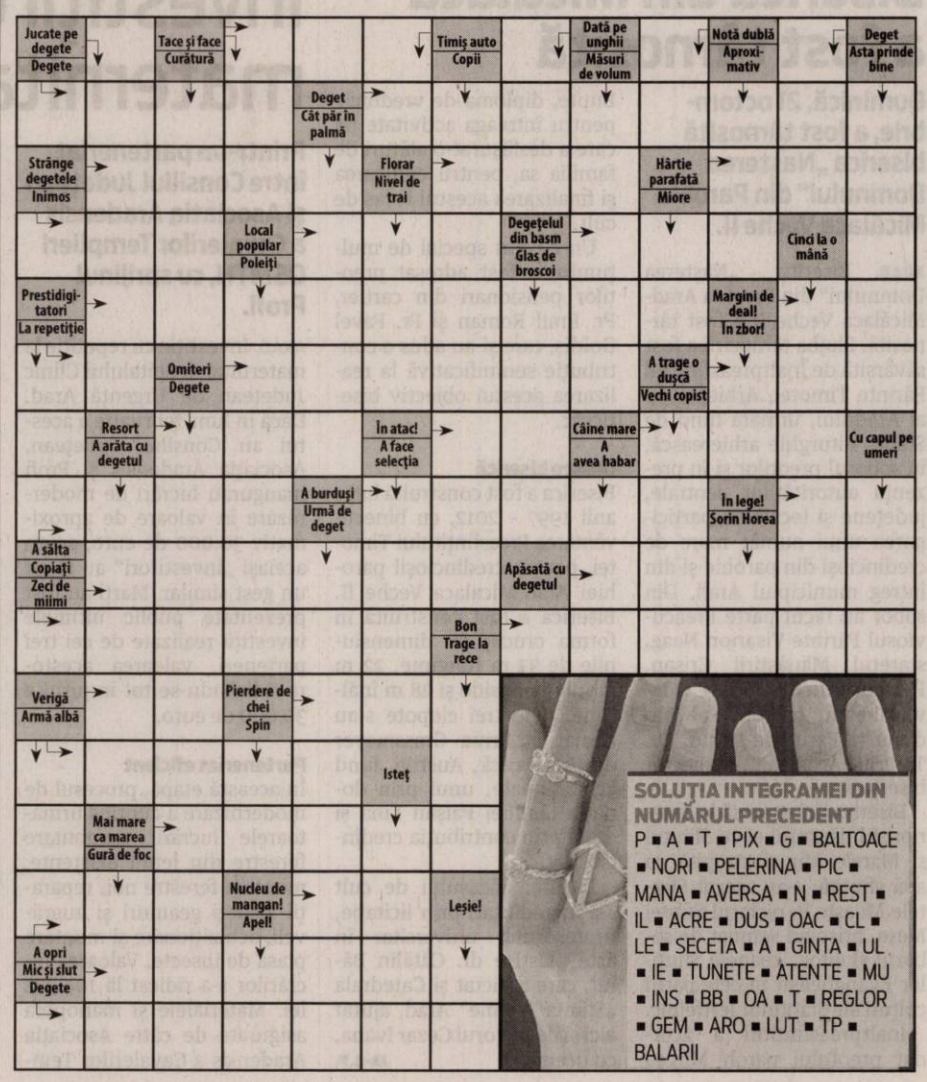

Ambasadorul Rusiei: „România şi-a delegat puterea de decizie către NATO şi UE”

E.S. Valeri Kuzmin, Ambasadorul Rusiei la Bucureşti, a făcut, la Arad, declaraţii pe tema relaţiilor economice şi politice dintre cele două ţări.

ARAD. Aflat la Arad în cadrul unei vizite organizată de Ministerul Afacerilor Externe, ambasadorul Federației Rusă la București, E.S. Valeri Kuzmin a vorbit, fără ocolișuri despre relațiile economice, politice și geopolitce dintre cele două țări.

„Restricţiile UE sunt ilegale”

Întrebat cum vede relaționarea economică dintre România și Rusia, Valeri Kuzmin a răspuns: „Pot să spun că relațiile economice România-Rusia sunt în proces de revenire după marele șoc pe care l-am resimțit după ultima criză mondială și după anul 2014. Pentru a 20-a lună consecutiv, cifra de afaceri a raporturilor comerciale este pe creștere cu o rată anuală de peste 20%, ceea ce înseamnă că în fiecare an creșterea este de peste 20%. Și dacă va continua în acest fel, până la finele anului vom avea o cifră de afaceri a schimburilor comerciale de 4,7 miliarde de dolari. Din păcate, recuperarea relațiilor comerciale cu România nu și-a revenit așa cum ne-am fi dorit. Economiile noastre sunt complementare, avem tradiții comerciale dar unele dintre ele acum nu mai sunt funcționale din cauza sancțiunilor impuse de Uniunea Europeană pe care noi le considerăm ilegale și care contravin în mod grav regulilor Organizației Mondiale a Comerțului. Și totuși schimburile comerciale între România și Rusia sunt în creștere. Poate că nu își revin atât de rapid ca în cazul altor țări din Uniunea Europeană, dar sunt pe creștere”.

> Suntem în fața unei schimbări a balanței mondiale de puteri
> VALERI KUZMIN

În ceea ce privește caracteristicile raportului comercial, ambasadorul a explicat: „Deficitul balanței comerciale este de partea României. Dar dacă ne referim la structura acestor schimburi comerciale, veți vedea că România este o țară dezvoltată industrial, care exportă mașinării, echipamente, bunuri procesate, categorii care formează două treimi din exportul României către Rusia. Și Rusia exportă în principal: petrol, gaze naturale, masă lemnoasă, mai mult materie primă precum ca o țară colonială. Și sperăm ca pe viitor vom reuși să armonizăm aceste relații economice”.

E.S. Valeri Kuzmin a vorbit, la Arad, despre schimbările mondiale şi împărţirea puterilor FOTO: FAN

„România şi-a delegat puterea de decizie”

Referitor la reticența României în a colabora cu Rusia, ambasadorul Valeri Kuzmin vede ca singură explicație implicarea NATO și UE. „Atât relaționarea din punct de vedere comercial, cât și din punct de vedere al colaborării, suferă din cauza problemelor politice. Dacă ne uităm la Statele Unite, vom înțelege. Momentul în care domnul Trump a fost ales președintele SUA a fost unul de dezamăgire profundă pentru adversarii săi politici. Și de atunci se aruncă mereu în dezbatere problema Rusiei. Este o situație similară cu cea din Marea Britanie și situația premierului Theresa May. Pentru România singura explicație pe care o pot da, e că România și-a delegat o foarte mare parte din puterea de decizie către aliații săi, NATO și UE”, a declarat oficialul rus.

„Ne confruntăm cu al doilea Război Rece”

Mergând chiar mai departe, Valeri Kuzmin nu s-a ferit să spună: „Din păcate acum ne confruntăm cu ceea ce am putea numi un al doilea Război Rece, în mod complet inexplicabil. Acum tot ce se discută este geopolitica, pieţele comerciale, relaționările economice. Spre exemplu, un gaz mai ieftin ar aduce libertate Europei. Ei bine este alegerea voastră să decideți: dacă preferați gazul natural mai ieftin din Rusia, sau dacă alegeți gazul lichefiat din SUA, la un preț mult mai mare. Din păcate, noi subliniem că fără a avea la bază o confruntarea ideologică cu SUA în mod special, ajungem din nou la massmedia de tipul Radio Europa Liberă. Pentru că trebuie să recunoaștem, SUA a început să piardă teren în fața Chinei, India, Rusia, Africa de Sud, Brazilia și altele. Suntem în fața unei schimbări a balanței mondiale de puteri”.

Alegerea dintre Rusia şi SUA

Totuși, ambasadorul Valeri Kuzmin a subliniat că: „Este doar partea României să decidă. Eu nu sunt aici să vă spun pe cine să alegeți (n.r. Rusia sau Statele Unite). Știu că țările noastre au fost aliate și colaborează. Dar în cele din urmă, toate relațiile economice tradiționale dintre România și Rusia suferă din cauza interdicțiile impuse de UE”.

Cât despre Brexit și puterea Uniunii Europene după ieșirea Marii Britanii, diplomatul rus a punctat clar că: „Rusia este interesată de o Uniune Europeană coerentă pentru că aceasta este partenerul nostru tradițional de schimburi comerciale”. **JA-A.P.**

Tripa: „PNL refuză să acorde indemnizaţiile angajaţilor”

Deputat PSD: „După ce au tăiat pensiile şi salariile, pedeliştii lui Falcă taie şi indemnizaţiile de vacanţă”.

ARAD. Deputatul Florin Tripa a declarat că „prin Programul de guvernare 2017–2020, Guvernul României s-a angajat că toți salariații din sistemul public vor beneficia de indemnizație de vacanță sau primă de vacanță. Mai mult, în vara anului 2017, Guvernul României a emis o ordonanță de urgență în acest sens, astfel că milioane de angajați din sistemul public au beneficiat de această indemnizație de vacanță”. Tripa a explicat, însă, că „în județul Arad ne confruntăm cu o situație specială, mai multe instituții și primării conduse de reprezentanți PNL refuzând să acorde angajaților vouchere de vacanță”.

Florin Tripa FOTO: FAN

„Nu primesc tichete”

„Din păcate, la nivelul județului Arad avem parte de un boicot organizat de PNL, care prin reprezentanții săi aflați la conducerea diverselor instituții de stat sau a primăriilor refuză să pună în aplicare programul respectiv. Am primit nenumărate sesizări din partea unor angajați ai primăriilor conduse de PNL, ai unor instituții de stat din Arad, de exemplu Spitalul Județean Arad, conduse de reprezentanți PNL, prin care mi s-a semnalat faptul că angajații respectivi nu beneficiază de prevederile ordonanței 46/2007, prin care se acordă indemnizațiile de vacanță. Drept urmare, am transmis adrese primăriilor, solicitându-le politicos să respecte legislația în vigoare și drepturile funcționarilor publici. Unii primari au răspuns pozitiv, alții din păcate au ales o atitudine lipsită de bun simț, caracteristică foștilor pedeliști ai lui Gheorghe Falcă. Fac un apel la reprezentanții PNL Arad să înceteze această bătaie de joc la adresa angajaților din primării și instituții, să respecte prevederile legale și să acorde până la 30 noiembrie indemnizațiile de vacanță. Știm că liberalii sunt urmașii defunctului PDL și sunt obișnuiți cu tăierea pensiilor și salariilor, dar măcar în ceasul al 12-lea ar trebui să înțeleagă faptul că angajații din sistemul public merită să fie tratați cu respect, iar acordarea acestor prime de vacanță reprezintă o obligație legală, nu un moft al șefilor de instituții, care dacă au chef îl acordă, iar dacă nu îl taie, așa cum făceau pe vremuri pedeliștii”, declară deputatul PSD Arad Florin Tripa. **JA-A.P.**

Târg de adopţii pentru căţei

ARAD. O nouă ediție a târgul de adopții canine va fi organizată în acest sfârșit de săptămână. Adăpostul public Arad, din cadrul Gospodăririi Comunale Arad, a anunțat că pe 27 octombrie va avea loc un nou târg de adopție canină. Evenimentul se va desfășura între orele 10:00 - 13:00, la Parcul Chinologic din Subcetate - lângă Activ Club, pe strada Infanteriei, nr. 4. Adăpostul public Arad organizează periodic astfel de evenimente, din dorința de a-i stimula pe arădeni să adopte căței. Sute de patrupede așteaptă să își găsească o familie, casă fiindu-le momentan Adăpostul public. **JA-A.P.**

Vânt puternic peste Arad

Timp de 24 de ore, cel puţin, Aradul va fi sub cod galben de vânt puternic, intensificările de vânt putând ajunge la 60 km/h.

ARAD. Adminsitrația Națională de Meteorologie a emis un Cod Galben de avertizare care intră în vigoare marți seara, la ora 22, și va fi valabil până miercuri, 24 octombrie, la ora 22. Avertizarea meteorologilor vizează intensificări ale vântului.

„În noaptea de marți spre miercuri (23/24 octombrie), în Banat, Crișana, Maramureș și Transilvania vântul va avea intensificări cu viteze de 55...60 km/h, iar pentru intervale scurte de timp vor fi rafale de peste 65...70 km/h. În aceste regiuni, va ploua pe arii relativ extinse, iar cantitățile de apă vor atinge local 15 l/mp și izolat, mai ales la deal, 25 - 30 l/mp. În cursul zilei de miercuri (24 octombrie), vântul se va intensifica treptat în toate regiunile, cu viteze în general de 55 - 70 km/h, mai mari în sudul extrem al țării”, spun meteorologii.

Atenţie, dacă mergeţi la munte

„La munte, îndeosebi la peste 1.500 m altitudine, vor fi precipitații predominant sub formă de ninsoare, iar vântul va avea intensificări cu viteze, în general, de 70 - 80 km/h, viscolind temporar zăpada și reducând vizibilitatea. La peste 1800 metri vor fi rafale de peste 90 km/h, iar ninsoarea va fi puternic viscolită. Astfel de fenomene se vor semnala în noaptea de marți spre miercuri (23/24 octombrie) mai ales în Carpații Orientali, apoi cu precădere în zona Carpaților Meridionali și a Carpaților de Curbură”, se mai precizează în comunicatul ANM. **JA-A.P.**

Interpelare legată de canalul Mureşel

Sergiu Vlad l-a interpelat pe ministrul Daea cu privire la situaţia eventualelor investiţii pe canalul Mureşel.

ARAD. Deputatul USR Arad, Sergiu Vlad, a transmis o interpelare ministrului Agriculturii și Dezvoltării Rurale, Petre Daea, prin care solicită comunicarea unor eventuale planuri sau proiecte prin care ANIF să soluționeze problema canalului Mureșel.

„Aflat pe teritoriul municipiului Arad și în administrarea ANIF, Canalul Mureșel reprezintă în prezent o sursă majoră de disconfort și poluare pentru cei care locuiesc în proximitate, prin mirosul emanat și prin gunoaiele depozitate pe malurile sale. De-a lungul anilor, au fost enunțate diverse planuri și proiecte care să pună capăt acestei situații, de la intubarea canalului și până la transformarea acestuia în parc și canal navigabil. În practică nu s-a realizat nimic, cu excepția unui ping-pong politic între actualul primar și cei de la ANIF/Guvern, cetățenii suportând în continuare mizeria și mirosul pestilențial”, a punctat Sergiu Vlad.

> Momentan trebuie stopată depozitarea gunoaielor pe malurile canalului, iar soluția ar fi îngrădirea
> SERGIU VLAD

Mai mult, deputatul USR Arad a mai spus și că: „Cei care sunt responsabili de rezolvarea situației găsesc motive să o amâne an după an, fără să-i mai aibă în vedere și pe locuitorii orașului. Preferă duelul politic în locul soluțiilor și efortului administrativ care să transforme Mureșelul într-o zonă plăcută. Am cerut ministerului să îmi comunice dacă are planuri concrete, care să pună în practică o soluție, atât pe termen scurt, cât și pe termen lung. Momentan trebuie stopată depozitarea gunoaielor pe malurile canalului, iar soluția ar fi îngrădirea. Pe termen lung trebuie să dezbatem dacă vrem acoperirea canalului sau amenajarea sa ca zonă verde și de agrement. USR va face presiuni ca actuala administrație să se implice și faptic în rezolvarea acestei probleme, pentru că de promisiuni și proiecte care nu se materializează suntem sătui”. **JA-A.P.**

Canalul Mureş, subiect de interpelare FOTO: FAN

În flagrant FOTO: FAN

A furat baterii dintr-un supermarket

ARAD. Polițiștii Secției nr. 1 Vlaicu cercetează un bărbat de 46 de ani, din localitatea Secusigiu, depistat în flagrant în timp ce fura 24 de baterii pentru telecomandă, de diferite mărci, din incinta unui supermarket de pe Calea Aurel Vlaicu. Prejudiciul total, în valoare de aproximativ 82 de lei, a fost recuperat, pe numele celui în cauză fiind întocmit un dosar de cercetare penală. **JA-I.C.**

183

de sancțiuni contravenționale în valoare de 70.000 de lei au aplicat polițiștii rutieri în urma controalelor efectuate. Dintre acestea, 49 au fost date pentru depășirea vitezei legale de deplasare, iar restul de 134 pentru nefolosirea centurii de siguranță, neacordare de prioritate și efectuarea de depășiri neregulamentare. De asemenea, polițiștii au mai reținut 12 permise de conducere.

Nu a trecut de control FOTO: PFR

Femeie căutată în Spania, depistată la frontieră

NĂDLAC. Polițiștii de frontieră din cadrul Sectorului Poliției de Frontieră Nădlac II au depistat o femeie, cetățean român, căutată de autoritățile spaniole pentru executarea unei pedepse privative de libertate, pentru nerespectarea unei hotărâri judecătorești. Femeia, în vârstă de 30 de ani, cu domiciliul pe raza județului Iași s-a prezentat în 22 octombrie, la frontiera Nădlac, pe sensul de ieșire din țară, pentru a efectua controlul. În urma verificărilor, polițiștii de frontieră au constatat că pe numele femeii era emis un mandat european de arestare, de către autoritățile spaniole, pentru infracțiunea de nerespectare a unei hotărâri judecătorești. Aceasta avea de executat o pedeapsă privativă de libertate de 9 luni de închisoare. Femeia a fost predată unui echipaj operativ din cadrul IPJ Arad. **JA-I.C.**

Furt în miez de noapte

SÂNTANA. Doi tineri de 25 și 27 de ani, și un minor de 15 ani, toți din Sântana, sunt bănuiți că au spart o un atelier situat în curtea unui imobil din oraș și au furat bunuri de 2.000 de lei. Cei trei au spart atelierul, au pătruns în interior și au furat un mai multe bunuri pe care ulterior le-au vândut. „În urma investigațiilor desfășurate, polițiștii orașului Sântana au identificat doi tineri, de 25 și 27 de ani și un minor de 15 ani, din Sântana, care, în noaptea de 20 spre 21 octombrie, prin escaladarea porții de acces și spargerea unui geam de la ușa de acces ar fi pătruns în incinta unui atelier situat în curtea unui imobil din Sântana, de unde ar fi sustras un aparat de sudură, trei mașini de găurit electrice și două polizoare unghiulare. Ulterior sustragerii bunurilor, cei trei tineri ar fi comercializat bunurile sustrase", au precizat reprezentații IPJ Arad. Prejudiciul, în valoare de aproximativ 2.000 de lei, a fost recuperat, pe numele celor trei tineri fiind întocmit un dosar de cercetare penală sub aspectul săvârșirii infracțiunii de furt calificat. Totodată, polițiștii continuă documentarea activității infracționale a celor trei. **JA-I.C.**

Au pătruns prin efracție FOTO: FAN

Adelin Vlai, tot sub control judiciar

Avocatul arădean, care a fost condamnat deja de prima instanţă, rămâne sub control judiciar pe cauţiune.

Înalta Curte de Casaţie şi Justiţie a dipus măsura controlului judiciar în cazul lui Vlai FOTO: FAN

BUCUREȘTI. Procesul în care frații Adelin și Florin Vlai, alături de alți patru inculpați, au fost trimiși în judecată pentru infracțiuni de corupție, este departe de a fi finalizat. În primă fază, în luna iulie, toți cei șase inculpați din dosar au fost condamnați de Curtea de Apel Timișoara la închisoare cu suspendare, sentințele fiind cuprinse între un an și cinci luni de închisoare cu amânarea aplicării pedepsei și trei ani cu suspendare. Numai că patru dintre cei șase inculpați au atacat decizia Curții de Apel, depunând apel la Înalta Curte de Casație și Justiție, lucru făcut și de către procurorii de la DNA Timișoara, cei care au instrumentat cazul.

Deocamdată, chiar dacă dosarul a intrat pe rol încă din luna august, procesul nu s-a judecat. În schimb, magistrații Instanței Supreme au decis, de două ori, prelungirea mandatului de control judiciar pe cauțiune pentru Adelin Vlai. Asta s-a întâmplat și în luna august, și în luna octombrie. Următorul termen a fost stabilit pentru 28 noiembrie, dar nu este sigur că procesul va fi finalizat la acest termen.

Și acuzațiile

Cei șase inculpați sunt judecați pentru comiterea mai multor infracțiuni de corupție, respectiv traficul de influență, falsul intelectual, uzul de fals, favorizarea făptuitorului, cumpărarea de influență, dar și pentru conducerea unui vehicul sub influența alcoolului sau a altor substanțe.

Practic, avocatul Adelin Vlai este acuzat că a primit diferite sume de bani de la Adrian Brănișcan, Marian Rohozneanu și Diana Gabriela Groza. În schimbul acestor bani, a intervenit pe lângă chimiștii Florin Vlai și Nicoleta Burchiu care au „măsluit" probele biologice care trebuiau să indice cantitatea de alcool din sângele celor trei care au „cotizat".

JA-A.G.

Trei fapte probate

Cei trei au fost prinși de polițiști în timp ce conduceau sub influența alcoolului, doar că, după rezultatele analizelor de sânge, aceștia erau exonerați și, în cel mai rău caz, plăteau o amendă. Asta chiar dacă valorile reale ale alcoolemiilor trebuiau să ducă la întocmirea unor dosare penale. Procurorii au reușit să probeze trei astfel de fapte, iar judecătorii Curții de Apel Timișoara au decis să îi condamne pe toți cei implicați în acest dosar, dispunând și confiscarea sumei totale de 14.500 de lei, bani pe care Adelin Vlai i-a primit de la Brănișcan și Groza.

Apatrid cu paşaport fals

NĂDLAC. Un bărbat în vârstă de 30 de ani, fără cetățeanie, a vrut să iasă din România, pe la Punctul de Trecere a Frontierei Nădlac II de pe autostradă, folosind documentul de identitate al altei persoane, deoarece pașaportul personal avea perioada de valabilitate expirată. Bărbatul călătorea ca pasager într-un autoturism marca Mercedes Benz, înamtriculat în Germania. „La control, bărbatul în cauză a înmânat polițiștilor de frontieră un document de identitate românesc, ocazie cu care s-a constatat că între acesta și documentul de călătorie prezentat la control sunt diferențe de fizionomie, motiv pentru care persoana în cauză a fost condusă la sediul instituției pentru verificări. În urma verificărilor s-a stabilit ca bărbatul se numește M.M., în vârstă de 30 de ani, persoană fără cetățenie, posesor al unui document eliberat de autoritățile române care era expirat", au precizat reprezentații Serviciului Teritorial al Poliției de Frontieră Arad. Potrivit acestora, „polițiștii de frontieră au luat măsura întreruperii călătoriei bărbatului, efectuând totodată, cercetări sub aspectul săvârșirii infracțiunilor de fals privind identitatea și tentativă de trecere frauduloasă a frontierei de stat, urmând ca, la finalizarea cercetărilor, să fie dispuse măsurile legale care se impun".

JA-I.C.

Opt dispăruţi în fiecare lună

73 de persoane au dispărut în primele nouă luni ale acestui an din municipiul Arad. Alte 50 au dispărut în judeţ.

ARAD. Dintre cei 33 de copii dați dispăruți de pe raza municipiului Arad, 10 sunt de sex masculin, iar 23 de sex feminin. Principalele motive pentru care copiii fug de acasă sunt lipsa supravegherii din partea părinților, teama de reacția părinților față de situația școlară sau față de o greșeală comisă de copil, din cauza situației materiale precare din familie sau din cauza conflictelor din familie. Un alt factor este influența anturajului, iar în cazul unora dintre fete motivul principal pentru care pleacă de acasă este faptul că au relații cu băieți mai mari, familiile nefiind de acord, de regulă, cu aceste relații. În ceea ce privește persoanele adulte date dispărute, în multe dintre cazuri este vorba despre oameni care suferă de boli psihice. Dintre cele 73 de persoane date dispărute în perioada 1 ianuarie - 30 septembrie, 40 au fost majore: 28 de sex masculin și 12 de sex feminin.

Pe raza județului Arad, în perioada sus menționată, au fost sesizate 50 de cazuri de dispariții: 27 dintre acestea îi privesc pe minori și 23 pe majori. Din cele 50 de cazuri, 40 de persoane au fost depistate de polițiști, 10 cazuri rămânând nesoluționate. **JA-I.C.**

Căutaţi de Poliţie FOTO: I.C.

Armando Muntean

Anita Muntean

Fraţii au fost găsiţi la Lipova

ARAD. Cei doi frați, un băiat de 13 ani și o fată de 15 ani, dați dispăruți de la domiciliu, au fost depistați, luni seara, pe raza orașului Lipova. Mai multe persoane i-au recunoscut pe stradă pe cei doi și au solicitat prezența unui echipaj de poliție, anunțând găsirea fraților. Se pare că cei doi copii au plecat voluntar de acasă cu intenția de a merge la mama lor care trăiește în orașul Huedin.

Bunica celor doi s-a prezentat la Poliție și i-a dat dispăruți pe nepoți. Femeia a spus că nu a avut probleme cu cei doi nepoți care locuiau la ea în Șiria. Cei doi frați, Daniel-Armando Muntean și Anita Muntean, au plecat în data de 20 octombrie de la domiciliul din Șiria și nu au mai revenit. **JA-I.C.**

Tineri cercetaţi pentru infracţiuni rutiere

ARAD. Doi tineri de 23 și 28 de ani, precum și un minor de 16 ani sunt cercetați penal după ce polițiștii i-au depistat în trafic săvârșind infracțiuni rutiere. Astfel, polițiștii din Livada au depistat un tânăr de 23 de ani, din Ineu, în timp ce conducea un autoturism pe raza localității Livada, având valabilitatea numerelor de înmatriculare provizorii expirată din luna iunie a acestui an. Totodată, un minor de 16 ani, din Curtici, a fost prins pe raza localității de polițiștii Serviciului Rutier, la volanul unei mașini, fără a deține permis de conducere pentru nicio categorie de vehicule. Tot de polițiștii Serviciului Rutier a fost depistat în trafic un tânăr de 28 de ani, din Bârsa, care conducea un autoturism pe raza aceleiași localități, fără a deține permis de conducere pentru vreo categorie de vehicule. Pe numele celor trei au fost întocmite dosare de cercetare penală pentru infracțiuni la regimul circulației rutiere pe drumurile publice.

JA-I.C.

Prinşi de „Rutieră" FOTO: I.C.

Circuitul Cramelor s-a reluat în Podgoria Aradului

ARAD. Circuitul Cramelor în Podgoria Aradului, proiect al Consiliului Județean prin care producătorii de vin își prezintă cramele și oferă vinuri la degustat, a fost reluat în acest weekend.

Prima deplasare a avut loc sâmbătă, 20 octombrie, la Casa Vinului „Brici" din Măsca, unde 23 de turiști au avut parte de o experiență de neuitat, într-un peisaj de toamnă, în Podgoria Miniș - Măderat.

Turiștii au degustat vinuri de calitate, au luat prânzul și au vizitat Muzeul Memorial „Ioan Slavici și Emil Monția" de la Șiria.

„Viziunea Consiliului Județean Arad este că Aradul poate deveni o destinație atractivă pe harta turismului viticol din România. Avem crame istorice, vinuri cunoscute și apreciate în toată Europa, care au fost premiate de-a lungul timpului la concursuri internaționale de prestigiu. Ca parte a strategiei noastre de promovare a Podgoriei Aradului, am gândit Circuitul Cramelor, program prin care ne-am propus să oferim turiștilor experiența degustării unor vinuri bune, în locuri de poveste, cu priveliști pitorești", a declarat Iustin Cionca, președintele Consiliului Județean Arad.

„Circuitul Cramelor" continuă weekendul viitor, cu deplasarea la Crama Familiei Rab din Ghioroc, peste 30 de turiști manifestându-și deja dorința de a participa. **JA-A.P.**

Sport

„Încă ratăm exasperant, lucru ce mă nemulţumeşte"

Gigi Cameniţă, antrenor Piroş Security Arad

3 victorii la rând cu jucători din Top 100 ATP a înregistrat tenismanul arădean Marius Copil (28 ani, 93 ATP) la turneul ATP de la Basel (Elveţia - premii 1.984.420 euro). Ultima a venit în primul tur al tabloului principal, 6-2, 7-6(8) cu americanul Ryan Harrison (26 ani, 59 ATP). În optimi, Copil îl va înfrunta pe croatul Marin Cilic (6 ATP).

ProVolei Arad rămâne fără o colegă de serie

ARAD. Seria de Vest a Diviziei A2 la volei băieţi - din care face parte ProVolei Arad (3-0 în runda inaugurală cu CSU Braşov) - a rămas cu doar 5 competitoare, după ce CSŞ 2 Baia Mare a „aruncat prosopul". În aceste condiţii, arădenii lui Marius Mascovits vor juca şi următoarele două jocuri „acasă", cu Zalăul (27.10) şi Timişoara (10.11). Retragerea nu prea miră pe nimeni, atâta timp cât chiar campioana en-titre, Tricolorul Ploieşti, a tras pe dreapta. **JA-D.L.**

Haţegan arbitrează „şocul" zilei în Liga Campionilor

ARAD. Arbitrul arădean Ovidiu Haţegan a fost desemnat să oficieze cel mai tare meci din etapa a treia din grupele Ligii Campionilor la fotbal: FC Barcelona - Inter Milano. „Şocul" va avea loc astăzi, ora 22 (în direct pe DigiSport şi Telekom Sport), cele două formaţii având maximum de puncte în grupa B, şase, după primele două meciuri disputate, cu Tottenham şi PSV Eindhoven.

Haţegan va fi ajutat de asistenţii Octavian Şovre şi Sebastian Gheorghe, adiţionali vor fi Radu Petrescu şi Sebastian Colţescu, în timp ce al patrulea oficial a fost delegat Radu Ghinguleac.

Dacă anul trecut, Haţegan a fost delegat la patru partide din Champions League, trei dintre ele în grupe şi una din optimile de finală, în actuala ediţie a întrecerii europene inter-cluburi a condus meciul ŢSKA Moscova - Real Madrid 1-0.

JA-D.S.

Ovidiu Haţegan FOTO: FAN

Victorie pentru Piroş

ARAD. Fetele de la Piroş Security au trecut peste eşecul de la Filiaşi, obţinând o victorie categorică - scor 5-0 - în disputa cu Banat Girls Reşiţa. Şi-au trecut numele pe lista marcatorilor: Danciu - 2 (revenită din Anglia), Marcea, Balaş şi Cociuba. Din păcate, Mădălina Chiş s-a accidentat grav în acest joc, fiind transportată la spital. Antrenorul Gigi Cameniţă a mizat pe următoarele jucătoare: Bajko - Bodnar, Liheţ, Marcea, Dobrea, Bălaş, Chiş (Matei), Nagy, Cociuba, Danciu, Vanu (Balcan).

Într-un alt joc din cadrul etapei a 5-a a ligii secunde de fotbal feminin, Seria Vest: CS Ineu - Olimpic Star Cluj 1-18 (!?). **JA-D.S.**

Aur pe tatami din Ungaria!

Judoka Cristiana Mercea a devenit campioană în ţara vecină. Argintul i-a revenit Carolinei Szabo.

SZOMBATHELY. O familie de sportivi, de foşti, actuali şi viitori campioni. Vorbim despre familia Mercea, unde Adela este multiplă campioană naţională de baschet feminin şi dublă câştigătoare a Ligii Europei Centrale cu FCC ICIM Arad, iar Cristian a fost multiplu medaliat naţional pe tatami. Dacă fiul celor doi, David, este vicecampion naţional de judo la categoria Under 11, sora mai mare, Cristiana, este marea performeră a ultimelor zile în sportul de pe tatami.

Cristiana Mercea şi Carolina Szabo, aur şi argint la „naţionalele" Ungariei FOTO: FAN

Campioană!

Campionatele Naţionale de judo ale Ungariei au prilejuit arădencei Cristiana Mercea (dublă legitimare CSM Arad - Domaszek) câştigarea medaliei de aur în cadrul categoriei 41 kg. Cristiana a concurat la Under 13, unde nu a avut milă de adversare, încheind pe prima treaptă a podiumului de premiere.

Din deja bogatul palmares al Cristianei amintim argintul din 2016 şi bronzul naţional din 2017, ambele în România, şi câştigarea Cupei Ungariei, în sezonul trecut. De pregătirea sportivei arădene se ocupă Lazăr Loghin, Cristian Mercea (la CSM Arad) şi Miklos Szabo (în Ungaria).

De remarcat că finala categoriei a fost o „afacere" arădeană, medalia „maghiară" de argint fiind câştigată de o altă judoka cu dublă legitimare, Carolina Szabo (Podgoria Ghioroc). **JA-D.L.**

ZECE MEDALII

Judoka de la CS Municipal Arad (antrenori: Lazăr Loghin, Ionel Lazăr şi Gabriela Botaş) au obţinut rezultate notabile la puternicul turneu internaţional „Mureşul Cis Gaz", de la Tg. Mureş, la startul căruia s-au aliniat 850 de sportivi din opt ţări, printre care s-au aflat şi japonezi!

Rezultate: Andrei Barta (cat.28 kg), David Mercea (34kg) – ambii loc I; Rareş Roşca (28kg), Casian Suican (36kg) – ambii loc II; Melina Roşca (22kg), Tudor Barta (30kg), Vlad Pop (50kg), Andrada Voiva (52kg), Flavius Pop (55kg) şi Ionuţ Pohaci (plus 55kg) – toţi locul III; Andrei Budugan (38kg) şi Michael Morodan (46kg) – ambii locul V.

De la egal la egal, amical!

IRATOŞU. După o pauză de o săptămână, echipa de fotbal a observatorilor AJF Arad şi-a continuat „pelerinajul" prin judeţ, de această dată răspunzând invitaţiei primarului comunei Iratoşu, Attila Papp. Care şi-a întâmpinat „musafirii" cu multă ospitalitate, încercând să-i „ameţească" înainte de „demonstrativ".

Degeaba, pentru că „obositorii" - fără Hamza şi Vida, care au preferat o acţiune internaţională, în Serbia - au ţinut pasul cu mai tinerii iratoşeni, jucând de la egal la egal, amical. S-a încheiat 5-5, dar noi am câştigat un portar, titlul de golgeter şi ... repriza a treia, unde „maeştri de ceremonii" au fost consilierii locali Szabolcs Barta, Melinda Nagy, Tivadar Nagy şi Vilmos Lorincz. La fluierul lui „Collina" Tiulea s-au aliniat următorii jucători: Czank - Toth, Bojtos, Sapungiu-1 gol, N. Pall-2, Kocsis-2, Biţică şi Barta (Iratoşu); Jivan - Rusan, Gornic, Scridon, Roşu, Sfăt, Bora, Buda şi Mako-5 (Observatorii).

O nouă fotografie pentru albumul de colecţie FOTO: JA

Următoarea acţiune de acest gen are loc miercuri, ora 19, în lumina reflectoarelor, la Socodor. **JA-A.G.**

Trei neînvinse în Liga Desavoia

ARAD. După disputarea a 9 runde din actualul sezon al Ligii Desavoia la minifotbal pe teren artificial - cel mai puternic campionat judeţean dedicat amatorilor din Arad - doar trei echipe îşi păstrează invincibilitatea: Premiere, Luciano şi Elmo. Iată ce s-a întâmplat în ultima rundă...

Liga 1

Black Warriors vs Fc Marţi 4-5, Simco vs Yazaki 1-5, Flamura Roşie vs Fc Ergad 5-1, Gloria Bujac vs Alfa United 1-2, Fc Premiere vs Conceptline 5-0, DIM Pârneava vs Acm Arad 6-4, Napoli vs Old Friends 7-4, Dortmund vs Takata Centuri 4-4, Sistema vs Ac Luciano 3-3.

Clasament: 1-2.Premiere şi Luciano 25p, 3.Pârneava 19p, 4.Flamura Roşie 17p, 5-8. Takata Centuri, Sistema, Ergad şi Dortmund 16p, 9-10. Alfa United şi Yazaki 15p, 11. Napoli 14p, 12-13. Simco şi Conceptline 10p, 14.Bujac 8p, 15-16.Acm şi Marţi 4p, 17. Old Friends 3p, 18.Black Warriors 1p.

Liga 2

Făt Frumos vs Fc Micălaca 1-2, Sporting Şoimoş vs Red Fighters 2-2, Real Team vs Juventus 4-2, Strâgoii vs Elmo 1-3, Lazio Friends vs Breckner Team 2-3, Victoria Ursus vs Supernatural 1-4, Amoretti vs 5 Colţuri 2-1, Toolshop vs Poker Stars 2-1, Universitatea U vs Fc Motorul 7-1.

Pe primele locuri: 1.Elmo 21p, 2.Lazio Friends 19p, 3.Real Team 18p, 4-5.Red Fighters şi Micălaca 17p. Pe ultimele locuri: 14-15. 5 Colţuri şi Strâgoii 8p, 16.Supernatural 6p, 17.Făt Frumos 5p, 18.Victoria Ursus 2p.

Liga 3

Sano Safety vs Coindu 1-4, Noi&Noi vs Tigres 3-1, A.T.U vs Alfa 80-90 5-1, CSŞ 81 vs DOG 2-1, Luceafărul vs DB Schenker 10-0, Jumbo vs Electroputere Arad 0-2, KSS vs GF Aeronautics 4-4, Portadoors vs Amidamaru 2-2, Old School Fotbal vs Viitorul 8-3.

Conduce în clasament: 1.Old School 24p, 2-4. Noi&Noi, Luceafărul şi Sano Safety 21p, 5-6. Coindu şi CSŞ 19p. La subsol se află: 15.Portadoors 7p, 16-17.Huf şi Viitorul 4p, 18-19.Jumbo şi Schenker 3p, 20. Alfa 0p. **JA-D.S.**

Fotbal - Liga 6, etapa 8

SERIA A

Rezultate:

Victoria 2 Zăbrani – Voinţa Mailat 6-0, Crişul 2 Chişineu Criş – Mureşana Măndruloc 8-4, Real Horia – Academia Brosovszky 0-3, Athletico Vinga – Sporting Şagu 2-0, Voinţa Zărand – Lunca Teuz Sînpaul 3-1, Viitorul Arad – Viitorul Tisa Nouă 4-0.

CLASAMENT

1.Viitorul	8	6	1	1	29-10	19
2.Academia	8	6	0	2	37-16	18
3.Zărand	8	6	0	2	27-17	18
4.Zăbrani 2	8	6	0	2	31-28	18
5.LT Sînpaul	8	5	1	3	29-15	16
6.Horia	8	5	0	3	22-17	15
7.Şagu	8	3	0	5	26-30	9
8.Măndruloc	8	3	0	5	24-29	9
9.Crişul 2 Criş	8	3	0	5	25-36	9
10.Tisa Nouă	8	2	0	6	14-31	6
11.Vinga	8	1	0	7	11-20	3
12.Mailat	8	1	0	7	11-37	3

Etapa viitoare (sâmbătă, 27-duminică, 28 octombrie): Academia – Vinga, Mailat – Crişul 2, Şagu – Viitorul, Măndruloc – Horia, LT Sînpaul – Zăbrani 2, Tisa Nouă – Zărand.

SERIA B

Rezultate: AS Hălmagiu – Viitorul Caporal Alexa 1-1, Progresul Dieci – Villa Gurba 2-3, Victoria Berechiu – CS Şicula 3-2, AS Vîrfurile – Spicul Olari 1-3, Recolta Apateu – Vulturul Chereluş 2-2, Speranţa Chier – Naţional Sintea Mare nu s-a disputat (neprezentare oaspeţi).

CLASAMENT

1.Olari	8	7	0	1	23-7	21
2.Gurba	8	5	2	1	31-11	17
3.Apateu	8	5	1	2	24-7	16
4.Dieci	8	4	1	3	30-16	13
5.Chier	7	4	1	2	23-16	13
6.Chereluş	8	4	1	3	21-14	13
7.Sintea Mare	7	4	1	2	16-9	13
8.Caporal Alexa	8	3	1	4	24-23	10
9.Vîrfurile	8	2	2	4	13-17	8
10.Şicula	8	1	0	7	9-34	3
11.Berechiu	8	1	0	7	9-50	3
12.Hălmagiu	8	0	2	6	8-27	2

Etapa viitoare (duminică, 28 octombrie): Chereluş – Dieci, Olari – Apateu, Caporal Alexa – Vîrfurile, Şicula – Hălmagiu, Sintea Mare – Berechiu, Gurba – Chier.

5-0, eşec şi victorie!

RM. VÂLCEA-SIBIU. Una caldă, alta rece pentru echipele de juniori roş-albe în Liga Elitelor la fotbal. Juniorii Under19 s-au impus, în deplasarea de la CSM Rm Vâlcea, scor 5-0 (goluri semnate de: Obrad, Nagy-3 şi Sabău), spre bucuria antrenorului Costel Bogoşel care vede echipa sa clasată în prima jumătate a ierarhiei finale. Pentru UTA U19 au jucat: Creţa - Haraseniuc, Sabău, Onuţan, Paşcu, Morariu, Gruiescu, Obrad, Petcuţ, Teodorovici, Nagy, plus Debre, Lazăr, Popa şi Răzban.

În întrecerea juniorilor mici, UTA Under 17 a pierdut, la acelaşi scor, confruntarea susţinută pe terenul echipei Interstar Sibiu, semn că pentru elevii pregătiţi de Mircea Aslău accederea în Liga Elitelor a însemnat (aproape) maximum posibil.

Manea - Pătlăgică, Maier, Găină, Căciulă, Turc, Merca, Aslău, Jula, C. Moldovan, Gădărici. Au mai jucat: B. Moldovan, Miclea, Nădăban, Cleuţă, Palea, a fost echipa aliniată de UTA U17. **JA-D.S.**

Xavi Hernandez FOTO: EPA

A disputat cel de-al 1001-lea său meci

FOTBAL. Spaniolul Xavi Hernandez, fostul căpitan al lui FC Barcelona, a disputat cel de-al 1.001-lea meci din carieră, sub culorile actualei sale echipe, Al Sadd din Qatar, care a înfruntat ieri seară formația iraniană Persepolis, în semifinalele Ligii Campionilor Asiei. Xavi a evoluat în 767 de meciuri pentru Barcelona și 133 pentru reprezentativa Spaniei, iar marți va juca cea de-a 101-a partidă în tricoul lui Al Sadd, cu care a semnat în 2015, după despărțirea de clubul catalan.

„Sunt foarte fericit ca la 38 de ani, să pot juca în continuare fotbal și să ating aceste cifre. Nu mă așteptam să joc atât de multe meciuri pentru Al Sadd", a declarat Xavi.

SURSA: AFERPRES

Tricoul lui Ibrahimovic este cel mai bine vândut

FOTBAL. Tricoul cu numărul 9 purtat de atacantul suedez Zlatan Ibrahimovic la Los Angeles Galaxy este cel mai căutat de către suporterii din Liga profesionistă nord-americană de fotbal (MLS). Ibrahimovic este urmat în clasamentul vânzărilor de tricouri de internaționalul mexican Carlos Vela, de la rivala Los Angeles FC și de venezueleanul Josef Martinez, jucătorul echipei Atlanta United și actualul golgheter al MLS.

Zlatan Ibrahimovic a dominat sub toate aspectele de la sosirea sa în MLS, în luna martie a acestui an, reușind să marcheze 22 de goluri și să ofere 10 assist-uri, în 26 de meciuri disputate pentru LA Galaxy. Săptămâna trecută, atacantul suedez, în vârstă de 37 ani, a fost nominalizat pentru trofeul rezervat celui mai valoros jucător al anului din MLS.

SURSA: AGERPRES

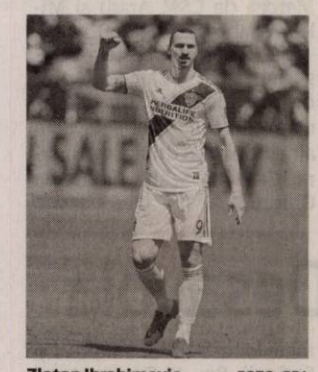

Zlatan Ibrahimovic FOTO: EPA

ANUNŢ

S.C. TITUS S.R.L., cu sediul în Timişoara, str. I.I. de la Brad, nr. 15, judeţul Timiş, doreşte să obţină autorizaţie de mediu pentru obiectivul

"HOSTEL MOARA CU NOROC ARAD",

situat în ARAD, str. Mucius Scaevola, nr. 11 A, 310107, jud. Arad, unde se desfăşoară activitatea conform cod CAEN 5520 – Facilităţi de cazare pentru vacanţe şi perioade de scurtă durată.

Observaţiile publicului formulate în scris/ informaţiile privind potenţialul de impact asupra mediului se depun/pot fi consultate la sediul Agenţiei pentru Protecţia Mediului Arad, Splaiul Mureşului FN, telefon 0257/208.331; 0257/280.996 în timp de zece zile lucrătoare după data publicării prezentului anunţ. (9595 - H125126)

Paviliuc Roxana Cristina anunţă publicul interesat asupra depunerii solicitării de emitere a acordului de mediu pentru

„Amplasare cort evenimente, construire corp activităţi conexe"

propus a fi realizat în Lipova, str. Timişorii, nr. 129, jud. Arad. Informaţii privind proiectul propus pot fi consultate la sediul APM Arad din Arad, str. Splaiul Mureş, FN, jud. Arad, în zilele de luni-vineri, între orele 8:00-16:00 şi la domiciliul D-nei Paviliuc Roxana Cristina din Lipova, str. Detaşamentul Păuliş, nr. 33, jud. Arad. Observaţiile publicului se primesc zilnic la sediul APM Arad din Arad str. Splaiul Mureşului, FN, jud. Arad. (9600 - H125242)

EVIDENȚIAZĂ-TE!

Text: DATA apariției:.....

Talon valabil până în 30 decembrie 2018

Date personale:

Nume și Prenume:

Telefon:

Buletin de identitate:

TALON + PREȚUL CATEGORIEI AFERENTE

Anunțurile se preiau zilnic, la ghișeu, până în ora 16:00, după această oră, se pot prelua doar prin intermediul sistemului online de preluare al anunțurilor disponibil pe www.jurnalaradean.ro. Anunțurile de mică publicitate din Jurnal Arădean se publică pe baza talonului din ziar.
Redacția nu își asumă responsabilitatea pentru conținutul anunțurilor de mică publicitate!

JURNAL ARĂDEAN

„Voi fi şi mâine antrenor la Real"

Tehnicianul „galacticilor", Julen Lopetegui, nu se teme de demiterea sa.

Antrenorul lui Real Madrid, Julen Lopetegui FOTO: EPA

FOTBAL. Tehnicianul Julen Lopetegui, amenințat cu demiterea după rezultatele slabe din ultima perioadă, a anunțat înaintea derby-ului cu FC Barcelona, celebrul „El Clasico", programat duminică în La Liga, că va fi „și mâine antrenorul echipei Real Madrid".

„Nu pot confirma nimic dincolo de momentul actual", a subliniat totuși Lopetegui într-o conferință de presă desfășurată la centrul de antrenament de la Valdedebas. „Dacă mă întrebați ce se va întâmpla peste o lună, un an, doi ani, atunci nu știu. Suntem concentrați asupra prezentului, este meseria și responsabilitatea noastră, nimic mai mult", a adăugat el.

Numit în această vară la Real Madrid, cu care are contract până în anul 2021, Lopetegui a înregistrat patru eșecuri și un egal în ultimele cinci meciuri, echipa ajungând la un moment dat la 482 de minute fără gol marcat. Ineficiența ofensivă a fost întreruptă de golul lui Marcelo din partida de sâmbătă cu Levante, dar chiar și așa Real Madrid a suferit o nouă înfrângere pe teren propriu, scor 1-2. În clasament, Real este pe locul 7 în clasamentul La Liga, cu 14 puncte după 9 etape, la 4 patru puncte de lider, marea rivală FC Barcelona.

Nu citeşte presa

Lopetegui a afirmat că nu citește și nu ascultă presa spaniolă, care anunță demiterea sa. „Singurul lucru pe care l-am făcut este să studiez și să analizez adversara noastră, să-mi analizez echipa și să pregătesc meciul acesta cât se poate de normal și cu ambiție. Nu privesc mai departe", a declarat fostul selecționer al Spaniei, care a avut un aer ceva mai combativ decât sâmbătă, când a părut trist și îngrijorat. „Dacă ați venit să vedeți un antrenor abătut și prăbușit, ați greșit adresa. Dimpotrivă, am mai mult entuziasm și mai multă ambiție ca oricând, ca să reușim u meci mare", a spus tehnicianul.

El a refuzat să-i răspundă unui ziarist prea insistent, care îl întreba despre zvonurile privind eventuala sa demitere: „Să nu-mi vorbiți de presupuneri", a conchis Julen Lopetegui. **SURSA: AGERPRES**

Fekir e dorit de Bayern

FOTBAL. La câteva luni după ce a ratat de puțin transferul la Liverpool, Nabil Fekir (25 de ani) poate prinde, în sfârșit, mutarea carierei. Francezul este dorit Bayern Munchen, iar campioana Germaniei ar putea forța afacerea în următoarea perioadă de mercato. Potrivit Kicker, bavarezii se află în căutarea unui mijlocaș ofensiv care să deblocheze jocul fără idei al trupei lui Niko Kovac, iar emisari ai lui Bayern vor merge în Franța pentru a-l urmări la lucru pe fotbalistul pe care Lyon îl evaluează la circa 70 de milioane de euro. Fekir mai are contract cu echipa la care a crescut, Lyon, până în 2020, iar Bayern e așteptată să facă o ofertă în ianuarie, odată cu redeschiderea perioadei de mercato. În vară, playmaker-ul născut la Lyon a fost curtat intens de Jurgen Klopp, care l-a vrut alături de Mane, Salah și Firmino în atacul lui Liverpool, dar afacerea a picat în ultimul moment. Lyon și Liverpool au bătut palma pentru suma de transfer, Fekir și agentul său au mers în Anglia pentru vizita medicală, dar „cormoranii" au abandonat pista în momentul în care s-au speriat de o accidentare mai veche a francezului.

În urmă cu trei ani, Fekir s-a accidentat la ligamentele încrucișate ale genunchiului, a stat pe tușă două luni, iar când Liverpool a sesizat riscul la care se expune prin transferul său a încercat să renegocieze cu Lyon suma de transfer, pentru a se pune într-un fel la adăpost. Echipa din Ligue 1 a refuzat să se pună din nou la masa discuțiilor, iar afacerea a picat.

Întors la Lyon din postura de campion mondial, Fekir a marcat trei goluri și a oferit trei pase decisive în cele opt meciuri jucate în acest sezon.

SURSA: MEDIAFAX

Internaţionalul francez Nabil Fekir FOTO: EPA

Krzysztof Piatek FOTO: EPA

Interes sporit pentru Piatek

FOTBAL. Krzysztof Piatek (23 de ani) se află în cel mai bun moment al carierei, atrăgând privirile cluburilor mari ale Europei. Recent, Liverpool ar fi făcut o ofertă de 40 de milioane de euro pentru atacant, dar Genoa nici nu a vrut să audă. Pe lângă Liverpool, Chelsea și Real Madrid și-au arătat și ele interesul. Chiar dacă inițial anunțase că nu îl va lăsa să plece până la vară, Genoa pare că și-a schimbat strategia, iar în iarnă urmează să-l cedeze pentru cea mai bună ofertă. Talksport anunță că Jurgen Klopp va face orice pentru a-i convinge pe șefi să-l cumpere, pentru a-l avea la dispoziție în fazele eliminatorii ale Champions League. Genoa nu renunță la polonez pentru mai puțin de 60 de milioane. Interesul marilor forțe ale Europei vin după începutul furtunos de sezon din Serie A a lui Piatek, unde a marcat 13 goluri în 9 partide, depășind fotbaliști de clasă, precum Ronaldo, Immobile, Icardi sau Insigne. Piatek a ajuns în această vară la Genoa, în schimbul a 4.5 milioane de euro.

SURSA: MEDIAFAX

Nu vrea să plece de la Manchester

FOTBAL. Tehnicianul Jose Mourinho a precizat că nu are în plan să plece de la Manchester United. Mai mult, „The Special One" a declarat că vrea să își prelungească contractul cu echipa de pe Old Trafford. Referitor la o posibilă întoarcere la Real Madrid, Mourinho a spus:

„Nu. Viitorul meu este aici. Am un contract, iar până la finalul contractului, mintea mea este numai la Manchester United. Aș vrea să îmi prelungesc înțelegerea și să continui aici".

Contractul dintre Mourinho și United se încheie în 2020, însă tehnicianul portughez are posibilitatea să mai prelungească înțelegerea încă un an.

Întrebat despre Cristiano Ronaldo, Morinho a fost tranșant: „Cristiano Ronaldo este unul dintre cei mai buni jucători din toate timpurile și nimeni nu poate să spună altceva", a spus antrenorul lusitan.

Când i s-a pus o întrebare în limba portugheză, tehnicianul a stârnit hohote de râs în urma răspunsului: „Ultima dată când am vorbit în portugheză am dat de probleme". Jose Mourinho așteaptă decizia în ceea ce privește reacția pe care a avut-o în victoria dramatică în fața echipei Newcastle, 3-2. Atunci tehnicianul a înjurat în limba portugheză în fața camerelor.

SURSA: MEDIAFAX

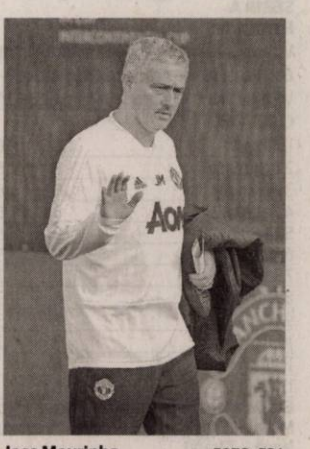

Jose Mourinho FOTO: EPA

Biopsia de sân ghidată ecografic şi rolul ei în detectarea cancerului mamar

Cancerul de sân este cea mai răspândită formă de cancer în rândul femeilor, care tinde să afecteze în special femeile de peste 40 de ani. Cu toate acestea, este important de ştiut că, descoperit în fazele incipiente, cancerul mamar poate fi vindecat.
În cazul unor leziuni mamare suspecte (nodul/tumoră mamară), descoperite în urma investigaţiilor clinice şi/sau imagistice, singura metodă care poate stabili cu certitudine diagnosticul este puncţia biopsie de sân.
Astfel, MedLife Genesys vine în sprijinul femeilor cu un serviciu care era până acum deficitar în Arad - biopsia de sân ghidată ecografic, o metodă minim invazivă, care ne oferă o certitudine, fiind cea mai des folosită procedură în acest tip de tratament.

CUM SE REALIZEAZĂ PUNCŢIA BIOPSIE DE SÂN?

Medicul recoltează fragmente de ţesut tumoral, care sunt studiate cu ajutorul microscopului în laboratorul de histopatologie, putând în acest fel diferenţia cu certitudine leziunile benigne de cele maligne (canceroase) şi dictând conduita terapeutică adecvată.
În funcţie de localizarea şi mărimea tumorii, va fi recomandă cea mai minim invazivă procedură, care să permită obţinerea de ţesut anormal, lăsând restul de sân intact.
Se localizează leziunea mamară ecografic şi se face anestezie locală. Apoi se introduce acul de biopsie, care va recolta fragmentele de la nivelul nodului/tumorii. Acest pas este urmărit tot timpul cu ajutorul ecografului, vizualizând în permanenţă pe ecranul acestuia poziţia acului raportata la leziune.
Ţesutul prelevat se trimite la laboratorul de anatomie patologică pentru a fi analizat. După terminarea procedurii, supravegherea nu durează mai mult de o oră, după care se recomandă să nu depuneţi efort în ziua respectivă.

BENEFICIILE PUNCŢIEI BIOPSIE DE SÂN, SUB GHIDAJ ECOGRAFIC:

1. Este o manevră nedureroasă, singurul disconfort fiind înţepătura şi senzaţia de căldură locală din momentul anesteziei locale
2. Nu sunt utilizate radiaţii ionizante.
3. Fiind o manevră ghidată ecografic, medicul examinator vizualizează în permanenţă acul de puncţie şi leziunea, astfel încât există siguranţa extragerii de ţesut din formaţiunea de interes.
4. Pot fi accesate leziuni dificil de localizat, cum ar fi cele din zona axilară şi din vecinătatea peretelui toracic.

Ehipa medicală din cadrul MedLife Genesys este formată din:

- **DR. SAVA SORIN LUCIAN** – medic primar Radiologie şi Imagistică Medicală
- **DR. TOMESCU ANDREI BRANCO** – medic specialist Chirurgie Generală
- **DR. CIURDARIU DANIEL** – medic primar Chirurgie Generală
- **DR. PĂIUŞAN LUCIAN** – medic primar Anatomie Patologică

(9514)

Un control efectuat la timp te poate priva de multe griji.
Nu mai amâna, apelează ☎ 0257 960 pentru o programare.

• **Vând cazane** ţuică diferite mărimi, preţ avantajos. Telefon 0751.353.742. 110959

SC ERGAD TECHNOLOGY SRL
Arad, str. Padurii nr. 24, firma cu capital integral italian care activeaza in domeniul industriei electronice

angajeaza:

PERSOANA CU ATESTAT DE MOTOSTIVUITORIST SI ATRIBUTII DE MAGAZIONER

Se ofera:

- salariu de incadrare *2600 RON*
- oferim bonus la salar dupa 3 luni
- decontare transport+asiguram transport pe ruta Arad-Zadareni si Arad-Iratos, Dorobanti, Curtici, Macea cu microbuz
- tichete de masa in valoare de 15 ron/tichet din prima zi
- 3 prime de vacanta dupa 1 an de la data angajarii
- analize gratuite pentru angajare
- ore suplimentare platite dublu
- program de lucru 1 schimb

Trimiteti CV la adresa:
otilia.dimeny@ergad.eu
sau prin fax 0257-306194. Tel. 0257-206247 (9548)

SC ERGAD TECHNOLOGY SRL
Arad, str. Pădurii nr. 24
firmă cu capital integral Italian care activează în domeniul industriei electronice
angajează:

MONTATORI SUBANSAMBLE ŞI OPERATORI ASAMBLARE PARTE MECANICĂ

Femei şi bărbaţi pentru montarea componentelor electronice.
Se oferă:
- Salariu de încadrare 2600 ron din prima lună
- bonus după 3 luni de la data angajării
- decontare transport + asigurăm transport pe ruta Arad-Zădăreni şi Arad-Iratoş, Dorobanţi, Curtici, Macea cu microbuz
- tichete de masă din prima zi
- prime de vacanţă
- analize gratuite pentru angajare
- ore suplimentare plătite dublu
- program de lucru 1 schimb

TEHNICIENI ELECTRONIŞTI.

Pentru control şi reparare plăci electronice cu tehnologia SMD şi montarea componentelor în SMD
Cerinţe:
- Experienţă
- cunoaşterea limbi italiene constituie un avantaj
- cunoaşterea şi capacitatea de a citi schemele electronice;
- capacitatea de a suda componentele SMD;
- disponibilitate pentru deplasări în Italia.
- se vor specifica în curriculum vitae experienţele de muncă în domeniul electronicii
- salariu de încadrare 2750 ron din prima lună
- bonus după 3 luni de la data angajării

Trimiteţi CV la adresa: otilia.dimeny@ergad.eu sau prin fax 0257-306.194; tel. 0257-206.247. (9211 - H 89191)

Policlinica dr. Turcin
Ep. Roman Ciorogariu nr 52 Arad, ☎ 0257/285510,
e-mail: policlinicaturcin@gmail.com http://www.policlinicaturcin.ro

Policlinica DR. TURCIN oferă:

- Cardiologie (EKG, Ecografie cardiacă)
- Dopler vascular, Holter EKG si TA, Test de efort,
- Oftalmologie adulţi si pediatrie (testare vedere de la 6 luni, chirurgia cataractei de la 1.200 RON, câmp vizual, optica medicală)*
- ORL adulţi şi pediatrie (videoendos-copie, testări alergologice)*
- pneumologie
- gastroenterologie
- neuropsihiatrie
- medicină de familie
- ecografii generale
- analize Siguranţa Circulaţiei.
- ginecologie
- transport medical

*consultaţiile la ORL, Oftalmologie şi Psihiatrie sunt **GRATUITE** cu bilet de trimitere de la medicul de familie (5673 - H 640061)

SC DM ITALIAN SOFA SRL
producator canapele
Angajeaza:
- confectionere la masina de cusut
- operatori calculator masina Pantograf, CNC in fabrica (masini taiat pal, burete, tesatura)
- tamplari, tapiteri
- muncitori necalificati
- functionar administrativ –inregistrat facturi
- desenator tehnic 2D

Oferim :
-contract de munca pe perioada nedeterminata,
-salarii atractive,
-bonuri de masa,
-transport gratuit,
-analize la angajare gratuite.

(9569)

Informaţii la sediul firmei din Arad, Str. a-III-a, Zona Industriala Vest, Nr. 3, tel . 0257/216610 intre orele 9-14 de luni pana vineri

SC ERGAD TECHNOLOGY SRL
Arad, str. Pădurii nr. 24
firmă cu capital integral italian care activează în domeniul industriei electronice
angajează:

OPERATORI LINIE SMD

Cerinţe:
- Cunoaşterea şi capacitatea de a citi schemele electronice constituie un avantaj
- Disponibilitate pentru deplasări în Italia.
- Se vor specifica în curriculum vitae experienţele de muncă în domeniul electronicii

Se oferă:
- Salariu de încadrare 2750 ron
- Bonus după 3 luni de la data angajării
- Ore suplimentare plătite dublu
- Sporuri de noapte plătite
- Decontare transport
- Tichete de masă din prima zi
- Prime de vacanţă

MONTATORI SUBANSAMBLE ŞI OPERATORI ASAMBLARE

Femei şi bărbaţi pentru montarea componentelor electronice.
Se oferă:
- Salariu de încadrare 2500 ron
- bonus după 3 luni de la data angajării
- decontare transport + asigurăm transport pe ruta Arad-Zădăreni şi Arad-Iratoş, Dorobanţi, Curtici, Macea cu microbuz
- tichete de masă din prima zi
- prime de vacanţă
- analize gratuite pentru angajare
- ore suplimentare plătite dublu
- program de lucru 1 schimb

Trimiteti CV la adresa: otilia.dimeny@ergad.eu sau prin fax 0257-306.194; tel.0257-206.247. (9212 - H 89191)

PRIMĂRIA MUNICIPIULUI ARAD ANUNŢĂ

În şedinţa extraordinară din 28 septembrie 2018, Consiliul Local al Municipiului Arad a adoptat următoarele hotărâri, care pot fi studiate integral pe site-ul oficial al instituţiei, www.primariaarad.ro, la Serviciul Relaţii cu Publicul (camera 5 – Palatul Cenad), precum şi la Serviciul Informare Cetăţeni (camera 2) din cadrul Primăriei Municipiului Arad. Hotărârile normative pot fi studiate şi la panoul de afişaj de la intrarea în Primăria Municipiului Arad.

Nr. crt.	Data adoptării	Iniţiatorul hotărârii	Titlul hotărârii
386.	28 septembrie 2018	PRIMAR	aprobarea ordinii de zi a şedinţei publice extraordinare a Consiliului Local al Municipiului Arad din data de 28 septembrie 2018.
387.	28 septembrie 2018	PRIMAR	aprobarea Regulamentului de organizare şi desfăşurare a concursului de soluţii privind selectarea unei machete sculpturale (replică bust Ioan Rusu Şirianu) şi realizare, respectiv montare replică bust monumental Ioan Rusu Şirianu pe soclul existent în P-ţa George Enescu.
388.	28 septembrie 2018	PRIMAR	modificarea statului de funcţii al aparatului de specialitate al Primarului Municipiului Arad.
389.	28 septembrie 2018	PRIMAR	modificarea şi completarea Anexei nr. 1 la Hotărârea nr. 162/2014 a Consiliului Local al Municipiului Arad privind aprobarea închirierii, prin licitaţie publică, a spaţiilor temporar disponibile aparţinând unităţilor de învăţământ preuniversitar de stat din Municipiul Arad.
390.	28 septembrie 2018	PRIMAR	constituirea unui drept de superficie cu titlu gratuit asupra terenului proprietatea privată a Municipiului Arad, afectat de construirea unei săli pentru activităţi educative şi recreative, identificat în CF nr.344167 Arad, nr. cad. 344167 în favoarea Fundaţiei Creştine RCE Speranţa Copiilor.
391.	28 septembrie 2018	PRIMAR	aprobarea Actului adiţional nr. 5 la Contractul de închiriere nr. 60304/26.09.2013 (c1016/26.09.2013), pentru imobilul în care funcţionează Grădiniţa cu Program Prelungit nr.2 Arad.
392.	28 septembrie 2018	PRIMAR	dezlipirea imobilului situat în Municipiul Arad, Zona Aleea Ulise – str. Constantin Brâncoveanu nr. 42 (spate).
393.	28 septembrie 2018	PRIMAR	prelungirea Contractului de delegare a gestiunii serviciului public pentru administrarea, întreţinerea şi exploatarea zonelor de parcare cu plată din Municipiul Arad, a parcărilor de reşedinţă şi a activităţii de ridicare a vehiculelor, prin concesiune.

(9558)

Publicitate 0257/280.904

Firma de securitate angajează:
AGENŢI DE SECURITATE
ŞEF DE TURĂ
AGENŢI DE INTERVENŢIE
program de lucru 12/24,12/48.
Informaţii la ☎ **0257 287 792,** sau pe strada **NELU ARISTIDE DRAGOMIR NR. 28.** (9478)

RETIM ARAD angajează
- agent contractare
- electrician auto.

Detalii la ☎ 0762.244.205. (9594 - H 125127)

JURNAL ARĂDEAN

Reţete cu gutui pentru o toamnă mai aromată

Numite şi „merele de aur", gutuile se numără printre fructele minune ale toamnei. Indiferent cum alegem să le mâncăm (crude, coapte, uscate, fierte), gutuile îşi păstrează proprietăţile benefice şi au un efect de fortificare a sistemului imunitar. Noi v-am pregătit câteva reţete simple şi gustoase pe care le puteţi pregăti cu gutui, astfel încât să vă puteţi bucura cât mai mult de efectele lor miraculoase:

Mâncare de gutui cu ciocănele de pasăre

INGREDIENTE: 4 gutui mari, 1/2 kg ciocănele de pasăre, 2 linguri de zahăr, 1 pahar mic de vin, sare, 1 linguriță de făină, 1 ceaşcă ulei, 1 cub de condiment concentrat sau 1 linguriță de condiment praf.

MOD DE PREPARARE: Cureți carnea de pasăre, o speli, o rumenești în ulei, o scoți, o sărezi și o lași deoparte. Cureți gutuile de sâmburi și de mijlocul tare, le tai felii groase de 2 cm și le prăjești în ulei. între timp, fierbi condimentul (concentrat) cu o cană de apă.

Într-o cratiță mai mare așezi un strat de gutui prăjite, pui carnea și așezi deasupra restul de felii de gutui, sărezi și acoperi cu supa preparată. Când carnea s-a înmuiat, într-o altă tigaie topești zahărul, torni vinul, adaugi făina și lași să dea în câteva clocote.

Raţă cu gutui şi sos de vin

INGREDIENTE: Piept de rață, 1 lingură ulei de măsline, 100 ml smântână, 100 ml vin de Porto sau Madeira, 1 linguriță maizenă (amidon de porumb), 4 gutui, sucul de la o lămâie, 1 baton de scorțișoară, 100 g zahăr, 1 lingură unt, cimbrișor, sare și piper, curcumă.

MOD DE PREPARARE: Decojește și scoate semințele gutuilor, pune într-un recipient cu apă și suc de lămâie să nu se oxideze. Crestează pieptul de rață și condimentează. Pune gutuile la fiert cu zahărul, scorțișoara și apă să acopere. Se pune untul la topit și se adaugă gutuile la prăjit pe ambele părți.

Pune la prăjit pieptul cu uleiul de măsline, cu pielea în jos, când s-a rumenit frumos pe ambele părți se scoate pe farfuria de servit.

În sosul rămas de la friptură se pune maizena, smântâna și vinul de Porto și se lasă să se îngroașe la foc mic. Servește pieptul tăiat felii, cu sos de Porto și garnitură de gutui. Merge și cu garnitură de castane sau cartofi.

STIL DE VIAŢĂ

Adela Ciolocoi
nutriţionist, dietetician

Sistemele de detoxifiere ale organismului (II)

Corpul nostru este dotat cu o „uzină" eficientă de detoxifiere, a cărei activitate constă în eliminarea substanţelor toxice din ficat, plămâni, rinichi, piele, sistemul digestiv şi cel limfatic. Toxinele, reziduurile sunt eliminate în mod obişnuit şi eficient, însă, din când în când, putem oferi un ajutor suplimentar pentru a face faţă nivelului ridicat de toxine. Săptămâna trecută am trecut în revistă sistemul digestiv, ficatul şi rinichii, iar astăzi vom vorbi despre sistemul limfatic, plămâni şi piele.

1 **Sistemul limfatic.** Este o componentă a sistemului imunitar, care protejează organismul de boli, fiind cunoscut, de asemenea, ca și sistemul de drenaj al organismului, alcătuit dintr-o rețea de vase de sânge și ganglioni limfatici, care transportă fluide din țesuturi în interiorul corpului. Sistemul limfatic transportă toxine, reziduuri, excesul de lichide la ganglionii limfatici, unde deșeurile sunt filtrate. Circulația deficitară și sistemul imunitar slăbit pot semnala faptul că sistemul limfatic nu funcționează bine. Se consideră că nivelurile mai ridicate de toxine încetinesc sistemul limfatic.

> Prin „uzina" eficientă de detoxifiere cu care este dotat organismul nostru sunt eliminate substanţelor toxice şi reziduurile

2 **Plămânii.** Plămânii furnizează oxigen la nivel celular și sprijină detoxifierea întregului organism. Numărul ridicat de agenți poluanți cu care ne confruntăm zilnic îngreunează procesul de detoxifiere al corpului, care, la rândul său, duce la vulnerabilitate crescută la boli și dezechilibre hormonale. Când respirăm, plămânii se confruntă cu poluanți atmosferici precum monoxidul de carbon provenit din poluarea produsă de trafic. Ei permit pătrunderea oxigenului în sistemul circulator și eliminarea produselor reziduale ca dioxidul de carbon. Respirația corectă este esențială pentru funcționarea normală a metabolismului și organelor corpului. Răceala, sinusurile blocate și secrețiile nazale frecvente sunt semne ale unei funcționări deficitare a sistemului respirator.

3 **Pielea.** Este cel mai mare organ al corpului și organul de eliminare cu cea mai mare suprafață. Fiecare por elimină reziduuri și transpirație, iar glandele sebacee ajută la eliminarea toxinelor. Pielea este oglinda a ceea ce se petrece în interiorul nostru. Dacă colonul este încărcat, spre exemplu, toxinele vor încerca să iasă la suprafață prin piele (iritații, acneee, erupții, pete).

redactia.jurnalaradean@informmedia.ro

Salam cu gutui, nuci şi stafide

INGREDIENTE: 1/2 kg gutui, 200 g zahăr, 100 g stafide, 100 g nuci, o esență de rom.

MOD DE PREPARARE: Se curăță gutuile și se taie cubulețe. Se pun gutuile la fiert cu apa doar cât să le acopere. Când s-au înmuiat fructele, se adaugă zahărul și se lasă pe foc până scade toată zeama și se caramelizează amestecul. Se adaugă stafidele care au fost înmuiate în esența de rom și nucile pisate și se mai lasă pe foc aproximativ 15 minute, amestecând continuu, să nu se lipească. Se lasă puțin să se răcorească și apoi se răstoarnă compoziția rezultată pe un celofan. Se rulează în formă de salam, se strânge bine la capete și se dă la rece.

Budincă de gutui coapte, pâine şi miere

INGREDIENTE: 2 gutui coapte, 10-12 felii de pâine prăjită sau o pâine veche de o zi, cu coajă tăiată, 4 ouă, 500 ml lapte, 90 g miere, 2 linguriţe esenţă de vanilie, 1 lingură zeamă de lămâie, 5 linguri zahăr pudră.

MOD DE PREPARARE: Începeți prin a tăia coaja feliilor de pâine. Tăiați, apoi, pâinea, în cubulețe. Într-un vas, bateți ușor ouăle și adăugați, pe rând, laptele și esența de vanilie. Adaugăți cubulețele de pâine și amestecați ușor.

Acoperiți și lăsați să dospească timp de 2-3 ore. Încălziți cuptorul la 160 grade C. Curățați de coajă gutuile, scoateți miezul și tăiați-l feliuțe subțiri.

Răsturnați amestecul într-un vas rezistent la foc, care a fost tapetat cu unt și neteziți suprafața. Introduceți vasul în mijlocul cuptorului și coaceți timp de 35-40 de minute.

Pudrați budinca cu lingura de zahăr rămasă și dați din nou la cuptor, timp de 15-20 de minute sau până când suprafața este rumenită și un cuțit sau o scobitoare introdusă în budincă iese uscat/ă. Chiar dacă centrul budincii vi se va părea a fi ușor necopt, nu vă faceți griji, se va coace după scoaterea din cuptor.

Gutuie coaptă cu nucă şi scorţişoară

Un mic-dejun cu gutuie şi scorţişoară este un preparat incredibil de uşor şi delicios, pentru zilele de toamnă când găseşti în pieţe gutuile acelea zemoase şi parfumate. Iar coptul în sine îţi îmbracă toată casa într-o mireasmă aproape afrodisiacă.

INGREDIENTE: O gutuie bine coaptă, o linguriță de ghee (ulei obținut din unt), o mandarină, scorțișoară, nucă râșnită.

MOD DE PREPARARE: Se taie gutuia în două și se scobește miezul pe care apoi îl amesteci cu ghee (ulei din unt). Se unge puțin și gutuia pe exterior și se coace la 180 de grade până se rumenește. Când s-a răcit, amestecați miezul rămas din gutuie cu mandarina pasată (după ce se scot sâmburii), scorțișoara și nuca. Un adevărat deliciu.

Plăcintă de gutui

INGREDIENTE: 3 - 4 gutui (1,5 kg), 300 g zahăr 150 ml ulei + 50 g unt, 100 ml apă minerală sau sifon, 400 g făină, 1 ou, 1 praf de sare, scorțișoară, coaja rasă de la 1 lămâie, 1 plic praf de copt.

MOD DE PREPARARE: Se rad gutuile și se amestecă cu puțină zeamă de lămâie și cu 200 g zahăr. Se pregătește aluatul: uleiul se încălzeste pe foc și se adaugă untul, sarea, 100 g zahăr și se amestecă cu apa minerală și oul. Făina se adaugă cât să iasă o cocă nu foarte tare, potrivită și se amestecă în făină și praful de copt. Se împarte aluatul în două și se întind două foi. Prima foaie se așază în tava unsă și tapetată, se adaugă puțin pesmet și umplutură (nu am călit gutuile, ci le-am stors de zeamă), se presară și scorțișoara. Se așază și a doua foaie și se înțeapă cu furculița.

Se dă la cuptor la foc potrivit 35 minute și când s-a rumenit o stropim cu zeama

stoarsă de la gutui. Este o prăjitura aromată și cu foi sfărâmicioase. **POFTĂ BUNĂ!**

DECESE

Cu durere în suflet anunţăm decesul celei care a fost mamă, soacră şi bunică,

PASC MARIA PARASCHIVA.

Înmormântarea va avea loc astăzi, 24 octombrie 2018, ora 13,00 la Cimitirul Eternitatea-Capela Demian.

Familia îndurerată:
Andra, Cristina,
Constantin, Adrian

Cu inima sfâşiată de durere anunţăm trecerea la cele sfinte a celui care a fost

prof.

COSTAN EMIL.

Ai fost cel mai bun soţ, tată şi bunic din lume, un suflet curat, blând şi bun, mereu alături de familie. Îţi mulţumim din inimă pentru tot ce ai făcut pentru noi şi că ai luptat pentru viaţă până în ultima clipă. Îl rugăm pe Bunul Dumnezeu să-l odihnească în pace şi în loc luminat. Slujba de înmormântare va avea loc de la Casa Funerară Ro Styl astăzi, 24 octombrie 2018, orele 14, iar înhumarea la Cimitirul Eternitatea.

Te vom plânge mereu: a ta soţie Cristina, fiica Mădălina cu soţul Ladislau şi nepotul Albert şi fiul Ovidiu cu soţia Ana

Cu durere în inimile şi sufletele noastre anunţăm plecarea din această lume a mamei, bunicii şi străbunicii noastre,

LUPAŞ SILVIA SERENA AURELIA

la venerabila vârstă de 91 ani.

Înmormântarea va avea loc joi, 25 octombie 2018, ora 13 la Cimitirul Eternitatea (UTA). Dumnezeu s-o odihnească în linişte şi pace!

Familia îndurerată: fiica, nepoata şi strănepotul

CONDOLEANŢE

Colectivul Secţiei Medicină Internă 2 transmite sincere condoleanţe familiei îndoliate, la trecerea în eternitate a celei care a fost

dr. COSANA CLAICIU.

Dumnezeu să o odihnească!

COMEMORĂRI

Comemorăm astăzi, 24 octombrie 2018, un an de când ai plecat dintre noi, dragul nostru,

MIHAI VULPE

soţ, părinte şi bunic iubitor.

Înălţăm rugă la cer pentru iertarea şi odihna ta veşnică, alături de părinţi şi de iubitul nostru fiu,

PUIU.

Familia

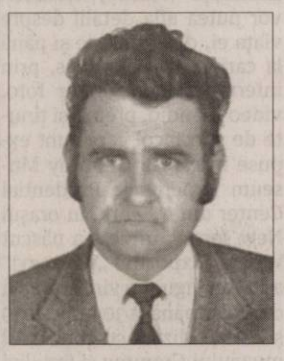

De 18 ani gândul ne poartă mereu spre tine iubitul nostru soţ, tată şi bunic,

NICOLAE GABRIAN.

Timpul nu a putut şterge amintirea ta şi nici alina durerea plecării tale pentru totdeauna dintre noi. Nu te vom uita niciodată.

Familia

Anunţurile de deces se publică GRATUIT!

GARSONIERE

• **A A** Achiziţionez garsonieră, apartament 1 cameră, cash, ☎0746.055.126, ☎0755.483.216. 97124

• **Cumpăr cu** plata pe loc apartament 2-3 camere, 0721.670.839. 118380

• **Vând garsonieră** Confecţii 37 mp, et. 4, 22.200 Euro, 0746.055.126. 125145

• **Cumpăr cu** banii jos garsonieră, apartament 1 cameră, 0742.781.651.

AP.1 CAMERĂ

• **Vând apartament** 1 cameră, încălzire proprie, parter şi casă cu grădină în Sânicolaul Mic - Arad, 0754.427.033. 120726

AP.2 CAMERE-ARAD

• **A A** Achiziţionez apartament 2,3,4 camere, cash, ☎0746.055.126, ☎0755.483.216. 97130

• **Cumpăr cu** plata pe loc, apartament 2-3 camere, 0721.670.839. 118378

• **Vând apartament** 2 camere, Vlaicu, decomandat, 65 mp, 39.500 Euro. Tel. ☎0745.547.957. 125138

• **Vând apartament** 2 camere Subcetate, bloc nou, 52.000 mobilat, 0740.595.207. 125140

• **Vând apartament** 2 camere Vlaicu, et. 2, decomandat, 40.900 Euro. Tel. ☎0755.483.216. 125143

AP.3 CAMERE-ARAD

• **Vând apartament** 3 camere la cheie, zona Polivalentă, bl 30, etaj intermediar, geam termopan, uşă metalică, parchet natural, cablu TV- internet, internet WIFI, televizor, pret: 64.000 euro negociabil. Tel: 0746.611.113. 118384

• **Vând apartament** 3 camere, centru (str. Horia), etaj 1, ☎0743.308.024. 121079

• **Vând apartament** 3 camere Vlaicu, 70 mp, et. 4/10, 35.500 Euro, 0746.055.126. 125141

AP.4 CAMERE-ARAD

• **Vând apartament** 4 camere, neamenajat, Grădişte. Telefon 0724.293.111. 125146

APARTAMENT LA CASĂ

• **Vând apartament+** curte 520 mp total, 2 camere, baie, bucătărie, zona Alfa, apă, canal, curent, 65.000 Euro, negociabil, ☎0742.869.365. 120401

CASE-ARAD

• **Casă Grădişte,** 8 camere, 3 băi, garaj, zonă bună, ☎0722.257.409. 121497

• **Vând casă** cu teren zona UTA. Informaţii: 0757.881.760. 115294

SPAŢII COM-ARAD

• **Vând spaţiu** comercial 4.618 mp curte şi 1.200 mp hale, birouri şi ateliere, acces tir, aproape de autostradă, 0745.993.788. 103120

TERENURI LOCAL

• **Vând teren** arabil în Sânicolaul Mic, 3.950 mp. Tel. 0753.371.369. 120039

IMOBILE CHIRII

• **Închiriez apartament** 1 cameră 50 mp, mobilat, utilat, lângă facultate, zona Confecţii. Telefon 0757.610.273. 124025

• **Dau în** chirie apartament 2 camere Vlaicu, mobilat modern, 200 Euro. Tel. ☎0756.495.174. 125130

• **Dau în** chirie apartament 2 camere central, 100 mp (centrală gaz), 270 Euro, 0735.627.854. 125132

• **Dau în** chirie casă cu etaj (265 mp utili), zonă centrală (Podgoria). Ideal sediu firmă. Tel: 0722.293738. 94082

SPAŢII COM-ARAD

• **Închiriez spaţiu** comercial 4.618 mp curte şi 1.200 mp hale, birouri şi ateliere, acces tir, aproape de autostradă. Tel. ☎0745.993.788. 103121

OFERTE LOCURI DE MUNCĂ

• **Angajăm manipulant** marfă depozit. Oferim salar motivant. Informaţii la 0725.896.819.

• **Angajăm necalificat** feliat pâine (18,00- 2,00), brutar- program 12/24 Aradul- Nou, 0740.024.281.

• **Angajez şoferi** profesionişti cat. CE atestat transport intern, internaţional, ☎0786.528.963.

PRIMĂRIA MUNICIPIULUI ARAD ANUNŢĂ

În şedinţa ordinară din 28 septembrie 2018, Consiliul Local al Municipiului Arad a adoptat următoarele hotărâri, care pot fi studiate integral pe site-ul oficial al instituţiei, www.primariaarad.ro, la Serviciul Relaţii cu Publicul (camera 5 – Palatul Cenad), precum şi la Serviciul Informare Cetăţeni (camera 2) din cadrul Primăriei Municipiului Arad. Hotărârile normative pot fi studiate şi la panoul de afişaj aflat în holul de la intrarea la Serviciul Relaţii cu Publicul din Primăria Municipiului Arad – Palatul Cenad.

Nr. crt.	Data adoptării	Iniţiatorul hotărârii	Titlul hotărârii
370.	28 septembrie 2018	PRIMAR	aprobarea ordinii de zi a şedinţei publice ordinare a Consiliului Local al Municipiului Arad din data de 28 septembrie 2018.
371.	28 septembrie 2018	PRIMAR	aprobarea Regulamentului de Organizare si Funcţionare a Centrului de Îngrijire pentru Persoane Vârstnice Arad.
372.	28 septembrie 2018	PRIMAR	aprobarea Regulamentului de Organizare si Funcţionare a serviciului social furnizat la domiciliu prin „Compartimentul Asistenţă la Domiciliu".
373.	28 septembrie 2018	PRIMAR	actualizarea conţinutului Regulamentului serviciului public de alimentare cu apă şi canalizare din aria de competenţă a unităţilor administrativ-teritoriale membre ale „Asociaţiei de Dezvoltare Intercomunitară Apă Canalizare Judeţul Arad".
374.	28 septembrie 2018	PRIMAR	aprobarea modificării Contractului de Delegare a Gestiunii Serviciului de alimentare cu apă şi de canalizare prin încheierea Actului Adiţional nr. 9/2018
375.	28 septembrie 2018	PRIMAR	aprobarea documentaţiei de urbanism Plan Urbanistic Zonal (P.U.Z.) şi a Regulamentului Local de Urbanism aferent (R.L.U.): „Construire locuinţe individuale în regim maxim de înălţime D+P+M sau P+1E+M", situat în municipiul Arad, strada Câmpul Albinelor nr. 20B şi nr. 20C, trup izolat, beneficiari: Vujdeu Ancuţa şi Vujdeu Diana Liliana.
376.	28 septembrie 2018	PRIMAR	solicitarea adresată Oficiului de Cadastru şi Publicitate Imobiliară Arad pentru radierea unor înscrisuri din cărţile funciare aferente unor unităţi de învăţământ.
377.	28 septembrie 2018	PRIMAR	modificarea şi completarea Hotărârii Consiliului Local al Municipiului Arad nr. 77/2015, privind alipirea unor terenuri aflate în proprietatea Municipiului Arad, situate pe str. Tarafului nr. 1-7.
378.	28 septembrie 2018	PRIMAR	modificarea inventarului bunurilor care alcătuiesc domeniul public al Municipiului Arad.
379.	28 septembrie 2018	PRIMAR	pentru constatarea încetării de drept a folosinţei gratuite atribuite prin Hotărârea nr. 272/1997 a Consiliului Local al Municipiului Arad privind transmiterea în folosinţă gratuită către Clubul Sportiv UTA a Bazei sportive "Hellas" situată în Arad, str. Frunzei, în albia majoră a râului Mureş.
380.	28 septembrie 2018	PRIMAR	transmiterea în folosinţă gratuită către Universitatea de Vest „Vasile Goldiş" din Arad, a unui teren situat în Arad, Strada Henri Coandă nr. 31, în suprafaţă de 4.563 mp.
381.	28 septembrie 2018	PRIMAR	repartizarea unor locuinţe situate în municipiul Arad, persoanelor care au depus dosare în vederea obţinerii unei locuinţe sociale.
382.	28 septembrie 2018	PRIMAR	dezlipirea terenului şi ieşirea din indiviziune a imobilului situat în Municipiul Arad, str. Preparandiei nr. 10.
383.	28 septembrie 2018	PRIMAR	aprobarea modificării statului de funcţii al serviciului public de interes local Centrul Municipal de Cultură Arad şi aprobarea salariului de bază aferent funcţiei contractuale de execuţie de consilier, grad profesional II, nivelul studiilor superioare.
384.	28 septembrie 2018	PRIMAR	recuperarea costurilor generate de tipărirea atestatelor de producător şi a carnetelor de comercializare pentru producătorii agricoli persoane fizice.
385.	28 septembrie 2018	PRIMAR	aprobarea proceselor-verbale/stenogramelor şedinţelor Consiliului Local al Municipiului Arad, şedinţele extraordinare din data de 9 august 2018 şi 14 august 2018, precum şi şedinţa ordinară din data de 22 august 2018.

(9597)

• **Angajez muncitori** calificaţi, necalificaţi, mecanici utilaje în construcţii, ☎0744.511.701, 0745.389.770.

• **Depozit de** logistică angajează stivuitorist. Tel. 0732.500.058.

• **Firmă curăţenie** angajează femei şi bărbaţi. Salar atractiv+ bonuri, 0743.738.979 121494

• **Societate comercială** caută colaboratori producţie. Dispunem de personal. Telefon 0741.679.824.

• **Hotel trei** stele amplasat în zona centrală angajează ospătar(ă). Se asigură salarizare motivantă. Telefon: 0744.596099.

PRESTĂRI SERVICII

• **Executăm: zidărie,** tencuieli, zugrăveli, izolaţii acoperişuri, termoizolaţii, consolidări, subzidiri, ☎0740.696.157. 112250

CONSTRUCŢII

• **Aaduc balast,** nisip, sort, pământ, ridic moloz, lemne, maniţă, 0747.206.371. 124431

• **Aduc la** domiciliul clinetului nisip, balast, sort, griblură. Telefon 0745.237.099. 117039

• **Transport nisip,** balast, sort, griblură, gunoi grajd, duc moloz, 0758.708.622. 124007

AUTO STRĂINE

• **Vând Ford** Mondeo an 1996 stare foarte bună, 1.000 Euro, negociabil. Tel. ☎0734.490.355. 125129

ANIMALE,PASARI

• **Cumpăr vaci** şi căzute pentru sacrificat şi viţei 2-3 luni pentru creştere. Telefon 0745.505.122. 124777

• **Vând puicuţe** Brahm şi Sussex. Telefon 0722.417.438. 124026

PIERDERI

• **Am pierdut** 2 certificate constatatoare (sediu social şi terţi) cu nr. 37026/30.10.2016 emise de ORC Arad pentru SC Depozit Morena SRL. Le declar nule. 125135

• **Pierdut certificat** constatator al firmei SC Golo Vladimir SRL cu sediul în Curtici, str. Daciei nr. 15, jud. Arad, CUI 19190470, J02/2069/2006. Îl declar nul. 125185

• **Pierdut certificat** de înregistrare (CUI) emis de Registrul Comerţului Arad, certificat aferent sediului, certificat constatator aferent desfăşurării activităţii în standuri şi pieţe, P.F.A. Mărculescu Edit- Ilona cu sediul în loc. Pecica, str. 320, nr. 28. Le declar nule. 125226

• **Pierdut CUI** şi certificate constatatoare ale SC Jojodienst SRL, J02/1307/2015. Le declar nule. 125133

DIVERSE

• **Cumpăr diverse** obiecte vechi: mobilier, tablouri, ceasuri, vederi, insigne, cărţi, etc., ☎0726.078.999. 120374

• **Cumpăr pene vechi şi noi, fier vechi, caroserii auto, calorifere, preţ bun, deplasare la domiciliu, 0743.544.531.** 116602

• **Vând 2** convectoare pe gaz FEG (Ungaria) 0,75 Kw folosite 2 respectiv 6 ani, conectare la coşul de fum. Tel. 0770.884.712. 123942

• **Vând mobilă,** covoare, electrocasnice, utilaje, diverse. Lichidez gospodărie. Tel. 0744.623.459. 112252

• **Vând rulotă** 4,7 m, stare bună, dotări, pretabilă livezi, grădină, 1.000 Euro, 0752.425.210. 124833

• **Vând uşi** exterior englezeşti antifonate, antiefracţie cu vitralii, geamuri noi securit, electrocasnice noi şi second hand, anvelope. Repar electrocasnice. Lipova 0744.796.542. 110996

PRIMĂRIA MUNICIPIULUI ARAD ANUNŢĂ

Organizarea concursului de recrutare pentru ocuparea funcţiilor publice de execuţie vacante de consilier, clasa I, gradul profesional debutant şi consilier, clasa I, gradul profesional asistent la Serviciul Agricol –Direcţia Secretar Municipiu, din cadrul aparatului de specialitate al Primarului Municipiului Arad.

- **Consilier, clasa I, gradul profesional debutant – ID Post 330353;** ***Condiţii specifice:*** studii universitare de licenţă absolvite cu diplomă, respectiv studii superioare de lungă durată, absolvite cu diplomă de licenţă sau echivalentă, domeniul fundamental – ştiinţe inginereşti, domeniul de licenţă – **agronomie sau horticultură,** domeniul fundamental – ştiinţe inginereşti, domeniul de licenţă – **ingineria mediului** şi domeniul fundamental – ştiinţe biologice şi medicale, domeniul de licenţă – **medicină veterinară.**
- **Consilier, clasa I, gradul profesional asistent – ID Post 330360;** ***Condiţii specifice:*** - studii universitare de licenţă absolvite cu diplomă, respectiv studii superioare de lungă durată, absolvite cu diplomă de licenţă sau echivalentă, domeniul fundamental – ştiinţe inginereşti, domeniul de licenţă – **agronomie sau horticultură,** domeniul fundamental – ştiinţe inginereşti, domeniul de licenţă – **ingineria mediului**.
- vechime în specialitatea studiilor necesare exercitării funcţiei publice: minimum 1 an;

Condiţiile generale de ocupare a funcţiilor publice pentru care se organizează concursul sunt cele prevăzute la art. 54 din Legea nr. 188/1999 privind Statutul funcţionarilor publici.

Concursul constă în:

- selecţia dosarelor de concurs: în termen de max. 5 zile lucrătoare de la data expirării termenului de depunere a dosarelor;
- proba scrisă programată în data de 22.11.2018, ora 11:00, la sediul instituţiei - Arad B-dul. Revoluţiei nr. 75;
- interviul- în termen de max. 5 zile lucrătoare de la data susţinerii probei scrise.

Dosarele de concurs conţin, în mod obligatoriu, documentele prevăzute la art. 49 din H.G.R. nr. 611/2008, cu modificările şi completările ulterioare.

Dosarele de concurs se depun la sediul instituţiei până la data de 12.11.2018.

Coordonatele de contact pentru primirea dosarelor:

- adresa de corespondenţă: Arad B-dul. Revoluţiei nr. 75 - cam. 8, Serviciul Resurse Umane;
- telefon: 0257281850, interior 162;
- fax: 0257250253;
- adresa de e-mail: pma@primariaarad.ro;
- persoana de contact: Stoian Monica-Elena – consilier – Serviciul Resurse Umane.

Bibliografia şi atribuţiile prevăzute în fişa postului se afişează la sediul instituţiei-avizierul Serviciului Resurse Umane şi pe pagina de internet a instituţiei: www.primariaarad.ro. (9596)

PĂUN LUCIAN

De 6 ani ai plecat/ Sufletul ni l-ai secat,/ Acolo unde tu te-ai dus,/ Lacrimi şi durere nu-s/ Numai linişte şi soare/ Şi nimic nu te mai doare. Dormi în pace, suflet blând!

Fam. Păun

SERVICII FUNERARE

NOSFERATUM

SERVICII FUNERARE COMPLETE

Arad, str. Ghiba Birta nr. 26 - Tel.: **0752 10 11 12; 0357 80 48 38**

NON STOP e-mail: **nosferatumarad@yahoo.com** **www.nosferatum.ro**

TRANSPORT GRATUIT ÎN MUNICIPIUL ARAD ŞI ORAŞUL PECICA

* Sicrie la preţ de producător;* Înmormântări GRATUITE – doar pe baza cuponului de pensie; * Consultanţă şi medic constatator; * Rezolvăm actele la spital, primărie, casă de pensii, C.A.R.P.; * PRELUĂM DECEDAŢII DE LA MORGĂ; * Îgienizare, cosmetizare, îmbălsămare, incinerarii, REPATRIERI, CAPAC FRIGORIFIC; * CAPELA CIMITIR ETERNITATEA (UTA)! * Borduri, monumente funerare, mozaic, marmura, granit.

PRIMĂRIA MUNICIPIULUI ARAD ANUNŢĂ

În şedinţa extraordinară de îndată din 28 septembrie 2018, Consiliul Local al Municipiului Arad a adoptat următoarele hotărâri, care pot fi studiate integral pe site-ul oficial al instituţiei, www.primariaarad.ro, la Serviciul Relaţii cu Publicul (camera 5 – Palatul Cenad), precum şi la Serviciul Informare Cetăţeni (camera 2) din cadrul Primăriei Municipiului Arad. Hotărârile normative pot fi studiate şi la panoul de afişaj de la intrarea în Primăria Municipiului Arad.

Nr. crt.	Data adoptării	Iniţiatorul hotărârii	Titlul hotărârii
394.	28 septembrie 2018	PRIMAR	aprobarea ordinii de zi a şedinţei publice extraordinare de îndată a Consiliului Local al Municipiului Arad din data de 28 septembrie 2018.
395.	28 septembrie 2018	PRIMAR	aprobarea acordării în avans a ajutorului cu titlu de subvenţii pentru acoperirea diferenţei de preţ şi tarif la energia termică livrată populaţiei către S.C. CET Hidrocarburi S.A. Arad.
396.	28 septembrie 2018	PRIMAR	rectificarea Bugetului General de venituri si cheltuieli al municipiului Arad pentru anul 2018.

(9599)

Publicitate: 0257/210.775; 0257/280.904

Descoperită în Marea Neagră FOTO: FAN

Cea mai veche epavă intactă

LONDRA. O corabie grecească datând din urmă cu aproximativ 2.400 de ani a fost descoperită conservată perfect în Marea Neagră, în apropiere de coasta bulgară, iar specialiștii cred că este cea mai veche epavă intactă găsită vreodată, potrivit The Guardian. Cu o lungime de 23 de metri, corabia a fost descoperită în Marea Neagră de o echipă de specialiști anglo-bulgari și a devenit oficial cea mai veche epavă intactă găsită vreodată. Cercetătorii spun că această corabie seamănă cu navele comerciale desenate pe vasele pentru vin din Grecia antică, un exemplu în acest sens fiind obiectul cunoscut drept „Siren Vase" care se află la British Museum din Londra. Corabia este intactă din punct de vedere al structurii, dar și al mărfurilor pe care le transporta. Arheologii, membri ai Black Sea Maritime Archaeology Project (MAP), spun că nava s-a conservat atât de bine datorită lipsei de oxigen de la adâncimea la care se află, de aproximativ doi kilometri. **SURSA: MEDIAFAX**

Manuscrise false expuse

WASHINGTON. Un muzeu american a anunțat luni că cinci fragmente de pergament, prezentate ca făcând parte din colecția Manuscriselor de la Marea Moartă, sunt de fapt falsuri și nu vor mai fi expuse. Muzeul Bibliei din Washington, aflat anul trecut în centrul unei controverse pe tema finanțării sale de către o familie bogată de militari creștini, a făcut anunțul după ce un centru de cercetări german a ajuns la concluzia că fragmentele nu erau atât de vechi pe cât se credea. Manuscrisele de la Marea Moartă au o vechime de peste 2.000 de ani. Cele 900 de pergamente și papirusuri, identificate între 1947 și 1956 în grota Qumran din Cisiordania, sunt considerate una dintre cele mai importante descoperiri arheologice din toate timpurile.

Cele cinci fragmente erau expuse în muzeul de la Washington de la deschiderea sa, în noiembrie 2017, dar erau însoțite de o notă care preciza că cercetările referitoare la autenticitatea acestora este în curs. **SURSA: AGERPRES**

Ora mesei
Zebrele pot fi admirate în Grădina Zoologică Națională din Colombo, Sri Lanka. FOTO: EPA

Ţări care merită vizitate

LONDRA. Statul insular Sri Lanka s-a clasat pe primul loc în topul țărilor care merită să fie vizitate în 2019, urmat de Germania și Zimbabwe, potrivit ghidului „Best in Travel 2019'' realizat de Lonely Planet, relatează dpa. Lista celor mai atractive zece țări care trebuie vizitate anul viitor este completată de Panama, Kârgâzstan, Iordania, Indonezia, Belarus, Sao Tome și Principe și Belize.

În topul orașelor care merită vizitate, Copenhaga ocupă primul loc, urmată de Shenzhen, supranumit „Silicon Valley'' al Chinei, și Novi Sad. Lista orașelor este completată de Miami, Kathmandu, Ciudad de Mexico, Dakar, Seattle, Zadar și Meknes.

În topul regiunilor care merită vizitate se află Piedmont din Italia, Catskill în Statele Unite și nordul Peru. „Best in Travel'' este o colecție de recomandări care cuprinde cele mai bune destinații, tendințe și experiențe pentru anul care vine. **SURSA: AGERPRES**

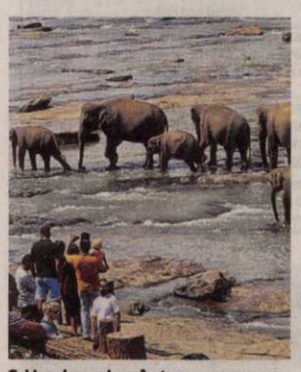

Sri Lanka, prima în top FOTO: EPA

Amy Schumer, însărcinată

LOS ANGELES. Actrița americană Amy Schumer a anunțat că este însărcinată publicând pe Instagram o fotografie trucată. Actrița de comedie a publicat pe rețeaua de socializare o fotografie în care imaginea feței sale și cea a soțul său, Chris Fischer, apar editate peste o fotografie înfățișându-i pe ducele și ducesa de Sussex, care au anunțat recent că așteaptă un copil. Imaginea este însoțită de un mesaj care îi direcționează pe cititori către pagina jurnalistei Jessica Yellin: „Am niște vești interesante pe care le voi anunța pe pagina de Instagram @jessicayellin. Urmăriți-o cu atenție și veți afla ce se întâmplă. A fost de acord să facă un anunț în numele meu astăzi. Urmăriți-o și votați!", a scris protagonista comediei „Trainwreck". Jessica Yellin, de la site-ul NewsNotNoise.org, prietenă a actriței, a publicat pe pagina sa de socializare o listă de recomandări de vot pentru viitoarele alegeri parțiale din Statele Unite la finalul căreia apare numele actriței însoțit de mesajul „Sunt însărcinată".

Amy Schumer (37 de ani) s-a căsătorit cu bucătarul Chris Fischer în luna februarie. **SURSA: AGERPRES**

Amy Schumer FOTO: EPA

Cel mai lung pod peste mare

HONG KONG. China a inaugurat oficial, marți, cel mai lung pod peste mare din lume, care leagă China continentală de teritoriile semi-autonome Hong Kong și Macao, informează CNN.

Podul rutier are o lungime de 55 de kilometri și a fost terminat în nouă ani. Lucrarea este un element cheie în infrastructura așa-numitei Grater Bay Area, o zonă economică de 56.500 de kilometri pătrați din sudul Chinei, ce cuprinde 11 orașe cu o populație totală de 68 de milioane de oameni. Podul permite scurtarea timpului de călătorie între Hong Kong și zona metropolitană Pearl River Delta (Greater Bay), la doar trei ore cu mașina. **SURSA: MEDIAFAX**

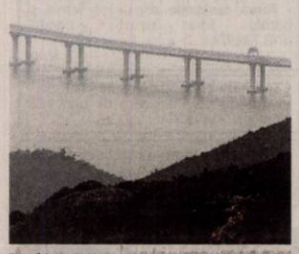

Pod inaugurat FOTO: EPA

Olimpia
Pasiunile ei sunt moda, muzica și sportul.

www.aradon.ro
Mai multe poze cu Olimpia

Debutează cu „Pinocchio"

Cineastul mexican Guillermo del Toro debutează în lungmetrajul de animație.

LOS ANGELES. Este un proiect de care a fost pasionat toată viața, „Pinocchio", un musical realizat în tehnica stop motion pentru platforma Netflix. „Pinocchio" va fi primul lungmetraj regizat de Del Toro, după „The Shape of Water", care i-a adus anul trecut două premii Oscar, pentru cel mai bun regizor și cel mai bun film (în calitate de producător). Filmul a mai fost recompensat cu două premii Oscar, pentru cea mai bună coloană sonoră (Alexandre Desplat) și cea mai bună regie artistică. Del Toro a ales Italia anilor 1930 pentru a relata povestea clasică a lui Pinocchio. Acest proiect marchează continuarea relației deja existente între Netflix și Guillermo del Toro, care a creat „DreamWorks Trollhunters", o serie premiată cu Emmy, prima parte a trilogiei „DreamWorks Tales of Arcadia". Următorul capitol, „3Below", va fi lansat pe 21 decembrie, urmat de „Wizards", în 2019. El este și creatorul viitoarei serii Netflix „Guillermo del Toro Presents 10 After Midnight". Netflix estimează începerea producției pentru „Pinocchio" pentru toamna aceasta.

„Nicio formă de artă nu mi-a influențat viața și munca mai mult ca animația și niciun personaj din istorie nu a avut o conexiune personală atât de profundă cu mine precum Pinocchio", a declarat Guillermo del Toro. Guillermo del Toro a fost nominalizat la Oscar în 2007, în calitate de scenarist al filmului „Pan's Labyrinth", pe care l-a și regizat. **SURSA: MEDIAFAX**

Cineastul mexican Guillermo del Toro FOTO: EPA

Premieră amânată

LOS ANGELES. „Wonder Woman 1984", partea a doua a filmului cu supereroi „Wonder Woman" (2017), va fi lansată pe ecrane la 5 iunie 2020, cu șapte luni mai târziu decât data anunțată pentru acest sequel, 1 noiembrie 2019. Gal Gadot, care o interpretează pe Wonder Woman, a dezvăluit pe Twitter noua dată a premierei acestui sequel care o va avea din nou pe Patty Jenkins ca regizoare. „Wonder Woman 1984" se strecoară astfel în spațiul lăsat liber de „Six Billion Dollar Man", un filmul de science-fiction al cărui protagonist urma să fie Mark Wahlberg și care deocamdată a rămas în afara agendei studioului Warner Bros. „Wonder Woman" a avut încasări în întreaga lume de 821,8 milioane de dolari și a devenit un succes în universul filmelor cu supereroi.

Gal Gadot FOTO: EPA

Expoziție în memoria lui Whitney Houston

NEW JERSEY. Fanii regretatei cântărețe Whitney Houston vor putea afla detalii despre viața ei, din copilărie și până la cariera sa de succes, prin intermediul imaginilor foto, video și audio, premii și ținute de spectacol care sunt expuse în cadrul Grammy Museum Experience Prudential Center din Newark, în orașul New Jersey, unde s-a născut vedeta. Expoziția „Whitney!" a fost inaugurată vineri și va fi deschisă până la 30 iunie 2019 și este realizată cu concursul muzeului Grammy și familiei cântăreței. Expoziția oferă un parcurs prin viața cântăreței prin intermediul mai multor obiecte, fotografii și înregistrări din colecția privată a familiei.

SURSA: AGERPRES

FONDAT 1989, APARE LA ARAD, TEL. 0257/281.802, E-MAIL: REDACTIA.JURNALARADEAN@INFORMMEDIA.RO; PUBLICITATE.JURNALARADEAN@INFORMMEDIA.RO

Actrița Mălina Manovici vine la Arad cu filmul Lemonade

PAGINA 5

JURNAL ARĂDEAN

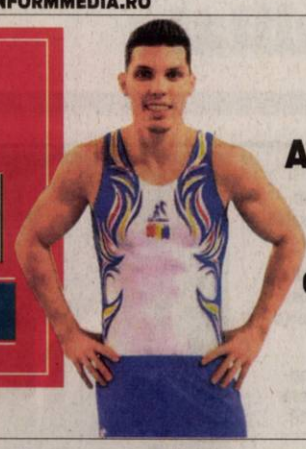

Adelin Kotrong participă la „Mondialele" de gimnastică din Doha

PAGINA 7

JOI
25 OCTOMBRIE 2018
ANUL XXX, NR. 8186
12 PAGINI - 1,90 LEI

8° Temperaturile se vor situa între 5 și 8 grade. Vântul va sufla cu 10-14 km/h.

DIMINEAȚA | AMIAZA | SEARA

10 ore de așteptare în vamă!

Vama Nădlac II, ieri: cozi de 20 kilometri. Niciodată situația nu a fost atât de gravă! S-au format cozi și la mașini.

NĂDLAC. Au mai fost cozi la Punctul de Trecere a Frontierei Nădlac II, de pe autostradă, dar parcă niciodată situația nu a fost atât de gravă ca acum. În ciuda informărilor transmise de autoritățile maghiare - potrivit cărora circulația autovehiculelor cu o capacitate mai mare de 7,5 tone a fost închisă pe teritoriul Ungariei până marți, 23 octombrie, la ora 23,00 -, Vama este blocată de TIR-uri. Cozile formate la ieșirea din România spre Vest se întind pe 20 de kilometri, ajungând până la benzinăriile din Pecica!

Unii dintre șoferii cu care am stat de vorbă ne-au spus că stau la coadă de la ora 2,00 a nopții de marți spre miercuri, timpul de așteptare ajungând până la 10 ore! În acest timp, Poliția de Frontieră informează, oficial, că timpul de așteptare pentru autocamioane este de 260 de minute (puțin peste patru ore). Dar această lipsă de sincronizare cu realitatea nu este o premieră pentru nimeni...

Din cauza orelor de așteptare, mulți dintre șoferii automarfarelor și-au consumat timpii legali de conducere, fiind nevoiți să ia pauză, blocând astfel banda de rezervă de pe autostrada A1. Cei care se pot mișca au ocupat banda I. Așadar, TIR-urile ocupă două benzi, circulația fiind posibilă doar pe o singură bandă (a II-a a autostrăzii). În aceste condiții, au început să se formeze cozi și la mașinile mici. Din acest tablou nu lipsesc nici nervii șoferilor, certurile dintre ei „închegându-se" cu rapiditate.

JA-V.O.;D.D.

Avarie în Confecții FOTO: JA

Fără apă caldă și căldură!

ARAD. Constructorul care execută lucrările prevăzute în proiectul de regenerare urbană din cartierul Confecții a lăsat un întreg bloc de locuințe fără apă caldă și căldură. S-a întâmplat luni dimineață, când, se pare, țevile au cedat sub greutatea utilajelor. /P.3

„Creșterea economică, în buzunarele românilor"

ARAD. Dorel Căprar, președintele PSD Arad, spune că de noua creștere a salariului minim pe economie vor beneficia 1,5 milioane de români. /P.4

„Guccifer" FOTO: FAN

Hackerul „Guccifer", eliberat condiționat

ARAD. Condamnat la 7 ani de închisoare pentru că a spart conturile de e-mail ale mai multor personalități din România și America, „Guccifer" va fi eliberat condiționat. După eliberare, arădeanul ar urma să fie extrădat în SUA. /P.6

Exod

Numărul românilor care au decis să se stabilească definitiv în alte țări.

	număr
Neamț	53.000
Bacău	57.300
Bistrița Năsăud	22.000
Galați	32.586

Grafica: J.A. Sursa: INS

9 771220 748034 17212

Agent atacat de un deținut, la Penitenciar

Un deținut agresiv l-a atacat pe agentul supraveghetor, cu un ciob de sticlă, provocându-i mai multe răni.

ARAD. Un nou caz de agresiune în spatele gratiilor. De această dată este vorba despre un deținut agresiv care a încercat să îl taie cu un ciob de sticlă pe agentul supraveghetor. Potrivit relatării de pe pagina prisoninfo.wordpress.com, confirmată de reprezentanții Penitenciarului Arad, incidentul a avut loc luni, 22 octombrie, în jurul orei 16:45. „Cu ocazia scoaterii gunoiului menajer din camera de deținere, deținutul a solicitat agentului supraveghetor să-i permită ieșirea pe holul secției de deținere pentru a-și procura țigări. Deoarece a fost refuzat, acesta a devenit agresiv, a forțat grilajul camerei de deținere, l-a lovit pe agent peste mâini și a încercat să-l taie în zona feței cu un ciob de sticlă pe care l-a scos din buzunarul pantalonilor. Agentul împreună cu deținutul selecționat pentru activitatea de curățenie din cadrul secției de deținere au reușit să blocheze ieșirea acestuia din cameră și să acționeze sistemul «man down». La fața locului au ajuns locțiitorul șefului de tură și trei membri din compunerea Echipei Operative Speciale, care au somat deținutul să înceteze actele de violență. Deoarece deținutul nu s-a conformat dispozițiilor primite, a fost necesară folosirea forței fizice", explică incidentul din spatele gratiilor cei de la Prison Info. /P.6

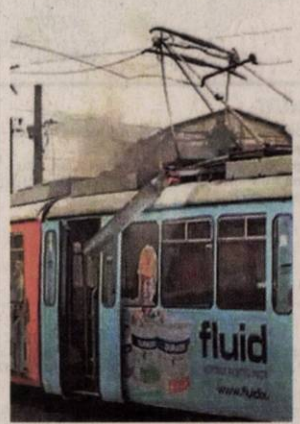

Tramvaiul în flăcări FOTO: JA

Tramvai în flăcări la Piața Obor

ARAD. Un tramvai a fost cuprins de flăcări în zona Piața Obor din municipiu, miercuri 24 octombrie, în jurul orei 13:00. Din primele informații se pare că a fost vorba de o defecțiune la sistemul electric al mijlocului de transport în comun. Din fericire, incendiul nu s-a soldat cu victime. La fața locului a fost trimisă și o echipă a intervenției din cadrul Companiei de Transport Public Arad și a fost anunțat și Detașamentul de Pompieri Arad. **JA-A.P.**

Expoziție inedită

Galerille „Turnul de Apă", Administrația Bazinală de Apă Mureș, Administrația Bazinală de Apă Crișuri, Inspectoratul pentru Situații de Urgență Arad și Lucaciu Marcel-Sorin, alături de Consiliul Județean Arad și Complexul Muzeal Arad au organizat miercuri, 24 octombrie, expoziția „100 de ani de administrare a apelor în județul Arad, în 100 de imagini". **JA-E.R.**

FOTO: EUGEN ROGOJAN

Zgomot de festival FOTO: FAN

Zgomot „îngropat" în Avram Iancu

ARAD. Zeci de reclamații și câteva plângeri scrise au venit către mai toate autoritățile cu atribuții în domeniu, pe tema zgomotului din Piața Avram Iancu, în timpul evenimentelor publice derulate aici. /P.3

Contrabandă cu țigări la Sântana

SÂNTANA. Polițiștii orașului Sântana au efectuat două percheziții domiciliare la persoane bănuite de contrabandă. Au fost depistate și indisponibilizate peste 5.300 de fire de țigarete netimbrate. /P.6

Ionuț Popa FOTO: FAN

Conectați deja la derby-ul Vestului

ARAD. Jucătorii utiști au intrat în febra duelului cu ASU Poli Timișoara (și) cu ajutorul antrenorului Ionuț Popa, care a încercat să le transmită însemnătatea acestui derby. Pentru toată suflarea fotbalistică arădeană. /P.7

100 de intervenții în șapte zile

ARAD. Pompierii arădeni au avut parte de șapte zile încărcate, fiind solicitați să intervină de o sută de ori... 24 de incendii, 71 de intervenții ale SMURD, două proiectile asanate, două accidente și...o pisică salvată din fântână. /P.6

Remember: 25 octombrie

1671 Giovanni Domenico Cassini descoperă satelitul Iapetus, o luna al Saturnului

1825 S-a născut compozitorul Johann Strauss (fiul), supranumit regele valsului (d. 1899)

1838 S-a născut compozitorul Alexandre Cesar Leopold Georges Bizet (d. 1875)

1877 S-a născut Henry Norris Russell, astronom american

1881 S-a născut pictorul, sculptorul, gravorul și ceramistul Pablo Picasso (d. 1973)

1917 Începe Revoluția Bolșevică

1921 S-a născut **Mihai I de România,** rege al României (d. 2017)

1925 S-a născut Ioan Chirilă, jurnalist și scriitor român (d. 1999)

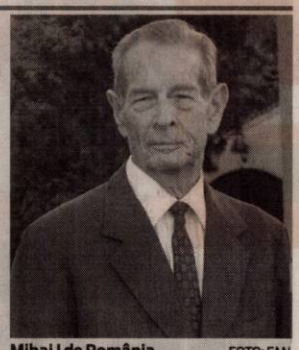

Mihai I de România FOTO: FAN

1931 S-a născut Annie Girardot, actriță franceză (d. 2011)

1941 A murit Robert Delaunay, pictor francez (n. 1885)

1944 S-a născut Jon Anderson, cântăreț britanic (Yes)

2011 A murit Liviu Ciulei, regizor (n. 1923)

Întreruperi de curent

Vineri, 26 octombrie 2018. În Municipiul Arad, h 9 – 17: străzile Varadiei, Păpădiei, Rozelor, Trenului (p), Someșului, Rândunicii (p). **În județ, h 9 – 16:** Olari, Sântana – străzile 1 Decembrie, Oituz, I.L.Caragiale, A.Vlaicu, Trandafirilor, Micșunelelor, M.Viteazul, T.Vladimirescu; **h 9 - 17:** Vârfurile, Păncota – străzile Decebal, Soarelui, Eroilor, 1 Mai, Cimitirului, G. Dragalina, I. Creanga, Gh. Doja, Văii, Libertății, Oituz, Calvariei, Rândunicii, Fazanului, Primăverii.

Telefoane utile

☎ INFORMAȚII TELEFONICE: 118.932; ☎ROBOT: 1958; ☎ APEL UNIC DE URGENȚĂ (SALVARE, POLIȚIE; Pompieri): 112; ☎ PRIMĂRIA MUNICIPIULUI ARAD: Program de relații cu publicul (camera 5) luni-joi între 8-18; vineri între 8-16. Tel. centrală: 0257/281.850; ☎ Delgaz Grid (fost E.ON) - Dispecerat de urgențe: 0800.800.928 și 0265.200.928; ☎ DERANJAMENTE CURENT ELECTRIC: 0257/929; ☎ INFORMAȚII CFR: 0257/231.777; ☎ PROTECȚIA CONSUMATORULUI: B-dul Revoluției, nr. 50. Telefon: 0257/257.049; ☎ POLIȚIA LOCALĂ: 0257/939.

Sudoku

REGULI: În fiecare bloc sunt câteva cifre între 1 și 9, stabilite dinainte. Acestea trebuie completate cu cifrele lipsă, în așa fel încât fiecare număr să figureze o singură dată. De asemenea, cifrele de la 1 la 9 trebuie să figureze o singură dată atât pe rândurile orizontale cât și pe coloanele verticale ale celor nouă blocuri luate împreună.

ÎNCEPĂTORI

	7							
1						5	4	
						8		7
					4		5	
	3	4		2	8		1	
	9	6			7			
3				7				9
	6						8	
	1			3				2

AVANSAȚI

	3	9						
				8	6			
		4			5	7		
8			1		4			
	2				7		5	
	9					2		
	5				1	8		
			7				9	
			6	4		1		

Soluțiile jocurilor din numărul precedent:

ÎNCEPĂTORI

6	5	8	2	3	1	7	9	4
1	3	4	9	7	5	2	8	6
9	2	7	4	8	6	3	5	1
4	1	9	8	2	7	6	3	5
5	6	2	1	4	3	8	7	9
8	7	3	5	6	9	1	4	2
2	4	1	3	5	8	9	6	7
3	9	6	7	1	4	5	2	8
7	8	5	6	9	2	4	1	3

AVANSAȚI

7	8	5	9	4	6	3	1	2
4	9	3	5	2	1	8	7	6
1	6	2	3	7	8	4	9	5
5	7	9	1	8	4	6	2	3
8	2	1	6	3	7	9	5	4
3	4	6	2	9	5	7	8	1
2	1	8	4	6	9	5	3	7
9	3	4	7	5	2	1	6	8
6	5	7	8	1	3	2	4	9

UNDE MERGEM în Arad

Cinema

CINEMA CITY ATRIUM

- **Aventurile lui Smallfoot, orele 11:20, 15:00**
- **Blestemul celor rămași, ora 18:40**
- **Haideț, Tineri Titani, la film!, ora 13:20**
- **Halloween, orele 13:20, 15:30, 17:50, 20:10, 22:30**
- **Hotel Transylvania 3: Monștrii în vacanță 3D, ora 13:00**
- **Incredibilii 2, ora 11:10**
- **Johnny English lovește din nou, orele 15:30, 17:30, 19:30, 21:40**
- **Loserii la seral, ora 17:40**
- **Luis și minii-extratereștrii, ora 13:40**
- **Mile 22: Misiune secretă, orele 15:20, 20:00, 22:10**
- **Misterul ceasului din perete, orele 11:10, 12:10, 14:20**
- **Poley-Inimă de viteaz, ora 10:30**
- **Primul om pe lună, orele 16:30, 19:20, 22:10**
- **S-a născut o stea, orele 11:30, 14:10, 16:50, 19:40, 22:30**
- **Secretul fericirii, orele 12:30, 17:10, 19:10, 21:10**
- **Sfârșitul vine noaptea, orele 14:50, 16:20, 18:20, 20:30, 22:40**
- **Venom, orele 11:50, 13:20, 15:40, 18:10, 19:00, 20:40, 21:30**
- **Vremuri grele la El Royale, orele 12:50, 15:50, 20:50**
- **Wheely: Voios și iute 3D, orele 11:00, 14:20, 17:00**

Teatre

TEATRUL „IOAN SLAVICI"

- **Perplex** (r. Theodor Cristian Popescu), duminică, 28 octombrie, ora 19, Sala Mare.

Pieţe şi târguri

Astăzi este zi de piață agroalimentară la Curtici, Sebiș, Bata, Cermei, Zădăreni, Ghioroc, Săvârșin, Secusigiu, Sântana, Târnova, Zăbrani, Zerind. **Tot astăzi au loc târguri săptămânale la** Nădlac, Curtici, Sebiș, Cermei, Săvârșin, Secusigiu, Zerind. **Mâine, vineri, se desfășoară târguri săptămânale la** Ineu, Șepreuș, Șimand.

Sănătate

- **Policlinica DR. TURCIN, oferă:** Cardiologie (EKG, Ecografie cardiacă, Doppler vascular, Holter EKG si TA, Test de efort), Oftalmologie **(NOU - chirurgie pol anterior; CV computerizat; optică medicală),** ORL (videoendoscopie), pneumologie, gastroenterologie, neuropsihiatrie, medicină de familie, ecografii generale, Ginecologie. **Telefon: 0257/285510, www.policlinica-turcin.ro**
- **Farmacia GLYKON - UTA,** Bl U 6 (vis-a-vis de biserica în construcție). Deschis zilnic: luni-vineri 07.00 -21.00 sâmbătă și duminică 08.00-18.00. **Telefon: 0257/241197.**

Horoscop

BERBECUL (III.21.-IV.20.)
Dimineață nu vă vedeți capul de treabă. Organizați-vă cât mai eficient! După-amiază aveți ocazia să puneți bazele unei afaceri.

TAURUL (IV.21.-V.20.)
Situația financiară nu vă mulțumește deloc. În schimb, sunteți într-o formă intelectuală deosebită. Puteți avea succes la examene, concursuri etc. Căutați noi oportunități.

GEMENII (V.21.-VI.21.)
Colaborați foarte bine cu un partener de afaceri și reușiți să încheiați o tranzacție strălucită. Relațiile cu persoana iubită trec printr-un moment delicat.

RACUL (VI.22.-VII.22.)
S-ar putea ca relațiile sentimentale să fie mai încordate. Vă sfătuim să nu vă ambiționați și să aveți răbdare ca partenerul de viață să se calmeze.

LEUL (VII.23.-VIII.23.)
Sunt șanse să începeți o activitate comercială din care veți câștiga bine. Sunteți apreciat de șefi, ceea ce stârnește invidia colegilor. Vă recomandăm să acceptați munca în echipa.

FECIOARA (VIII.24.-IX.23.)
Aveți un farmec deosebit și atrageți admirația celor din jur. Cu puțină atenție, vă puteți descurca excelent în afaceri. Aveți ocazia să faceți o investiție importantă pentru casă. Evitați discuțiile în contradictoriu.

BALANȚA (IX.24.-X.23.)
Planurile referitoare la o investiție serioasă încep să prindă contur. Vă recomandăm să nu vă neglijați familia. Ar fi bine să vă faceți timp și pentru odihnă.

SCORPIONUL (X.24.-XI.22.)
La serviciu reușiți să vă afirmați. Sunteți plin de energie și merită să valorificați momentul ca să terminați tot ce v-ați propus.

SĂGETĂTORUL (XI.23.-XII.21.)
Este o zi favorabilă negocierilor și comunicării. În cursul dimineții sunteți nevoit să plecați într-o călătorie în interesul familiei.

CAPRICORNUL (XII.22.-I.20.)
Nu prea reușiți să faceți ce v-ați propus, pentru că intervin o mulțime de evenimente neprevăzute. Vă sfătuim să nu vă enervați și să fiți perseverent.

VĂRSĂTORUL (I.21.-II.20.)
Este foarte posibil să se petreacă ceva deosebit pe plan social sau în relațiile sentimentale. Sunt favorizate relațiile de parteneriat, întâlnirile de afaceri și investițiile pentru cămin.

PEȘTII (II.21.-III.20.)
Sunteți foarte bine dispus, iar relațiile cu cei din jur decurg fără probleme. Pe plan financiar nu stați grozav. Seara vă simțiți foarte bine într-o vizită la prieteni, unde sunteți în centrul atenției.

„Jurnal arădean" vă ascultă

De luni până joi, între orele 11.00-13.00, la telefonul 0257.212.055, redactorul nostru vă stă la dispoziție.

ARAD. M.P. ne-a contactat pentru a se arăta nemulțumită de faptul că cei de la Compania de Transport Public Arad cresc prețul per kilometru, spunând că „va subvenționa Primăria, dar poate peste câteva luni se vor gândi să își recupereze banii de la populație și vor crește prețurile biletelor din nou".

Domnul **Ciurdaru** revine cu o problemă mai veche: pensiile pe card. „Am făcut sesizări către Guvern, către ministere, nu mi-a răspuns nimeni. E inadmisibil să ne bage pensia pe card. Eu nu mă pot deplasa până la bancomat, de exemplu. Și-atunci ce fac, rămân fără pensie!?", se întreabă arădeanul.

Din **Micălaca (bloc 324)** și din **Vlaicu (bloc Y10),** ne-au sunat mai mulți cetățeni pentru a atrage atenția că de luni întregi, gunoiul le dă bătăi de cap. În primul caz, cetățenii spun că mormanele de gunoi din spatele blocului le-au adus șobolani în apartamente, în timp ce locuitorii din Vlaicu se plâng că deșeurile voluminoase din ghena de gunoi nu au mai fost ridicate din luna martie.

JA-E.R.

Curs valutar

Denumirea valutei	BNR	BCR		BRD		Intesa Sanpaolo Bank		Banca Românească		Patria Bank		Alpha Bank		Casa de schimb LUXOR		Casa de schimb TRESOR	
		C	V	C	V	C	V	C	V	C	V	C	V	C	V	C	V
Euro	4,65	4,58	4,73	4,59	4,73	4,61	4,70	4,63	4,70	4,63	4,69	4,63	4,68	4,64	4,67	4,65	4,67
Dolar SUA	4,08	3,99	4,17	3,99	4,14	4,04	4,12	4,05	4,10	4,02	4,11	4,03	4,11	4,05	4,09	4,03	4,07
Forint	0,0144	0,0138	0,0150	0,0141	0,0147	00142	0,0147	-	-	0,0142	0,0146	-	-	0,0143	0,0145	0,0143	0,0145
Gram aur	161,49																

Vremea

Joi, 25 octombrie

www.aradon.ro

5° LA ORA 6 — temperaturile se vor situa între 4 și 5 grade. Vântul va sufla cu 10-13 km/h dinspre SV.

8° LA ORA 18 — temperaturile se vor situa între 7 și 8 grade. Vântul va sufla cu 10-14 km/h dinspre SV.

Ziua precedentă

Arad	5–13	Umiditate:	87%
Lipova	5–13	Presiune:	1004 mb
Chișineu-Criș	5–13	Precipitații:	80%
Săvârșin	4–12	Vânt:	31 km/h
Sebiș	4–12	Direcție vânt:	V

Soarele

Răsare: 08:05
Apune: 18:32

Azi

Temperaturile se vor situa între 5 și 8 grade. Vântul va sufla cu 10-14 km/h, dinspre SV.

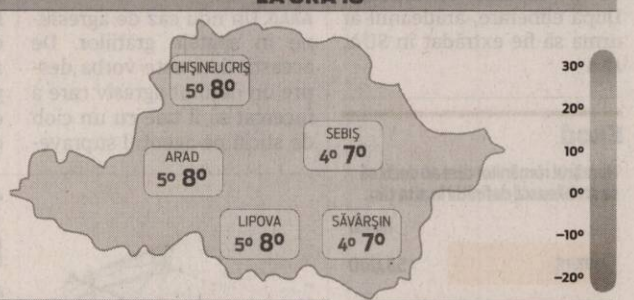

FAZELE LUNII

9.10 · 16.10 · 24.10 · 31.10

JOI	VINERI	SÂMBĂTĂ	DUMINICĂ
5° 8°	11° 17°	14° 21°	15° 25°
averse	parțial noros	mai cald, izolat averse	nori și soare

Calendar

Biserica ortodoxă: Sf. Mc. Marcian și Martirie, Valerie și Hrisaf; Sf. Tavita
Biserica greco-catolică: Sf. m. Marcian și Martiriu
Biserica romano-catolică: Ss. Crisant și Daria, soți m.; Mina, ostaș m.

Prognoză pentru trei zile

Temperaturile minime vor fi cuprinse între 11 și 15 grade, iar cele maxime între 17 și 25 grade.

Temp.minime:	11–15°C
Temp.maxime:	17–25°C

JURNAL ARĂDEAN
B-dul Revoluției nr. 62, Arad
Auditat de BRAT
Reclamații difuzare: 0257.241.151

Șef departament publicitate și departament difuzare: Cristian Sulințan
Secretariat: 0257.212.090 (centrala), fax - 0257.212.012
Marea publicitate: 0257.280904
Mica publicitate: 0257.210775; B-dul Revoluției, nr. 81
Tiparul executat la: Tipografia Inform Média Lapkiadó Kft

Redactor șef: Adriana Barbu (8416) Responsabil de număr: Eugen Rogojan
Secretar general de redacție: Gabriela Groza (8423); Departamente: Eveniment: Alin Gherasim (8417), Ioana Costaș (8414); Valentin Goran (8405); Economic: Andreea Pintea (8415); Social: Diana Duțu (8413); Sport: Daniel Scridon (8424), Leo Sfâra (8422), Dan Lazăr (8406); Cultură: Eugen Rogojan.
Tehnoredactare: Ghizela Șerban (8409), Munteanu Daniel (8411).
REDACȚIE: tel. 0257.212.090 (centrala); fax 0257.212.012, 0257.228.592; e-mail: redactia.jurnalaradean@informmedia.ro, adevaruldearad@informmedia.ro, publicitate.jurnalaradean@informmedia.ro, publicitate.adevarul@informmedia.ro

Propunerile lui Bîlcea pentru fonduri europene

Vicepreşedintele CJA, Sergiu Bîlcea, propune ca autorităţile locale să stabilească 50% din proiectele finanţate prin fonduri europene.

ARAD. Vicepreşedintele Consiliului Judeţean Arad Sergiu Bîlcea a participat la Oradea la întâlnirea de lucru a DG Regio şi Autorităţii de Management pentru POR 2014 - 2020. „S-a discutat şi pregătirea următoarei perioade de programare - 2021 - 2027. În cadrul întâlnirii, am propus ca pentru perioada următoare, autorităţile locale să dispună de 50% din fondurile alocate. Fiecare municipiu şi judeţ are situaţia sa specifică, stadiul său de dezvoltare şi priorităţile sale. Nu cred că trebuie să limităm depunerea unor proiecte doar pentru anumite axe prioritare, pentru că autorităţile locale vor fi obligate să depună proiecte pentru investiţii care nu vor fi, poate, cele mai importante pentru cetăţeni. Propunerea mea a fost ca 50% din fonduri să fie negociate direct cu autorităţile locale. Cred că primarii, consiliile locale, consiliile judeţene sunt foarte aproape de cetăţeni şi ştiu cel mai bine care ar trebui să fie destinaţia fondurilor europene. Este o propunere care vizează descentralizarea deciziei şi cred că orice reprezentant al autorităţilor locale va fi de acord cu acest principiu. Aradul se descurcă foarte bine la accesarea de fonduri europene, avem proiecte foarte importante pe care le derulăm prin POR şi vrem să folosim optim şi în viitor fondurile europene pentru dezvoltarea Aradului", a spus Sergiu Bîlcea.

JA-A.P.

S-a făcut recepţia la canalizarea pluvială

ARAD. Nu va fi cu bălţi, nici cu găleţi, nici cu mături care să adune apa de pe gazon. Aşa am fost asiguraţi miercuri, 24 octombrie, moment la care a avut loc recepţia preliminară a instalaţiei de drenaj şi canalizare pluvială realizată pe stadionul UTA. O echipă întreagă a Primăriei Arad a fost prezentă pe stadion pentru a vedea dacă instalaţia de drenaj şi canalizare pluvială funcţionează ca la carte iar, potrivit constatărilor de pe teren, lucrările au fost realizate conform standardelor. În scurt timp se va trece la realizarea drenajului de suprafaţă iar mai apoi la aşternerea gazonului.

Decizia privind momentul la care gazonul va fi montat pe stadionul aflat în construcţie nu a fost luată încă, o serie de factori - precum vremea şi lucrările care mai sunt de executat aici - urmând să contribuie probabil decisiv la data la care acesta va fi aşternut (această iarnă sau primăvara lui 2019). Cel mai probabil, stadionul UTA va fi finalizat undeva la primăvară, recepţia finală urmând să aibă loc cam tot atunci.

JA-A.B.

Au testat canalizarea pluvială FOTO: JA

„Ştafeta Veteranilor Invictus", la Arad

ARAD. „Ştafeta Veteranilor Invictus" a ajuns marţi, 23 octombrie, la Arad. Alergătorii au fost primiţi în Piaţa Avram Iancu, la Monumentul Ostaşului Român, de prefectul judeţului Arad, Florentina Horgea. Alergătorii din cadrul „Ştafetei Veteranilor Invictus" au pornit de la Deva şi după o zi petrecută la Arad s-au îndreptat spre Oradea. În cadrul ceremoniei de predare-primire a ştafetei s-a ţinut un moment de reculegere în memoria eroilor naţionali.

Alergătorii, însoţiţi de bicicliști, au plecat din Tulcea, Giurgiu şi Timişoara şi se întâlnesc pe 25 octombrie la Carei, ultima localitate eliberată în cel de-al Doilea Război Mondial. „Suntem onoraţi să vă primim aici la Arad în drumul vostru către municipiul Carei. În numele arădenilor vă mulţumesc pentru tot efortul pe care îl faceţi în memoria eroilor noştri şi pentru celebrarea momentelor importante din istoria noastră naţională. Vă doresc drum bun mai departe şi să rămâneţi întotdeauna invincibili", a punctat prefectul Florentina Horgea.

JA-A.P.

Ştafeta Invictus, la Arad FOTO: FAN

Zgomot „îngropat" în piaţă

Zeci de reclamaţii şi câteva plângeri au venit către mai toate autorităţile cu atribuţii în domeniu pe tema zgomotului din Piaţa Avram Iancu în timpul evenimentelor publice.

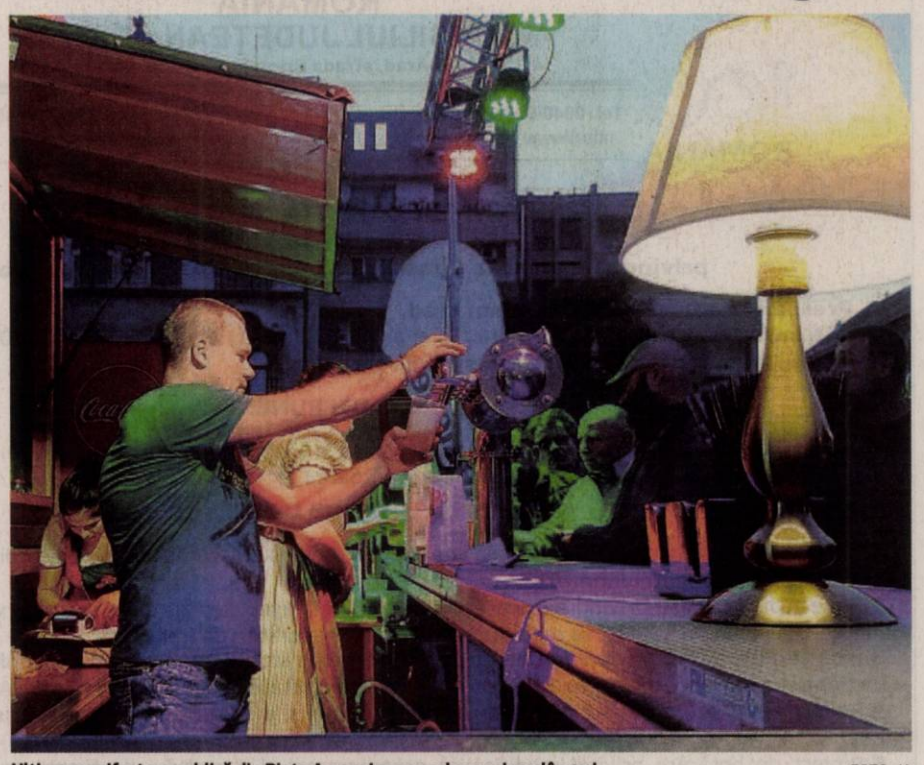

Ultima manifestare publică din Piaţa Avram Iancu a adus cu sine plângeri FOTO: JA

ARAD. „Primăria Arad, prin Centrul Municipal de Cultură, disprețuiește dreptul locuitorilor din Piaţa Avram Iancu la o viaţă liniştită în propriile locuinţe. Deşi Aradul dispune de mai multe zone mult mai deschise şi cu locuinţe mult mai îndepărtate de scenele orchestrelor, domnul primar insistă ca aceste zgomotoase evenimente să fie amplasate în Piaţa Avram Iancu, ceea ce ne face viaţa, în acele ore, aproape imposibilă. Disprețul domnului primar Gheorghe Falcă la nenumăratele audienţe pe această problemă se manifestă în nişte răspunsuri cu clişee tip, invocând Legea Tulburării Liniştii şi Ordinii Publice, arătând că se respectă orele specificate în acest act normativ. Dar ceea ce domnul primar intenţionat nu vrea să înţeleagă este că tocmai în orele permise viaţa noastră, a locuitorilor zonei, este imposibilă. Acele instrumente de teroare, numite boxe, produc un zgomot ce se resimte în pereţii clădirilor, uneori şi în obiectele din apartament. Limita permisă de normele europene este între 40-50 de decibeli, dar ce suportăm noi este şi de trei ori mai mult" - arată Stela Capota, unul dintre locuitorii zonei.

Ultimul eveniment care i-a provocat indignare a fost Oktober BierFest, desfăşurat în perioada 12-14 octombrie în Piaţa Avram Iancu. În timpul derulării festivalului, a făcut în fiecare seară sesizări telefonice (inclusiv la ora 23.45, când muzica încă mergea) la 112, la Poliţia Locală şi la Inspectoratul de Jandarmi. După ce evenimentul s-a încheiat, Stela Capota s-a adresat în scris Agenţiei pentru Protecţia Mediului şi Gărzii de Mediu. În sesizările sale, arădeanca cerea autorităţilor, nici mai mult, nici mai puţin decât „să interziceţi domnului primar autorizarea evenimentelor cu orchestră în acest spaţiu".

Nu s-au dat amenzi

Am mers pe urma nemulţumirilor Stelei Capota şi ne-am adresat mai întâi Primăriei Municipiului Arad, în subordinea căreia se află atât Centrul Municipal de Cultură (principal organizator al festivalului), cât şi Poliţia Locală (care a supravegheat buna desfăşurare a evenimentului).

Iată răspunsul pe care l-am primit: „Oktober BierFest Arad, evenimentul organizat de Primăria Municipiului Arad, prin Centrul Municipal de Cultură Arad, a respectat modul de desfăşurare şi orarul prevăzute de lege în cazul manifestărilor organizate în aer liber. Atât avizele obţinute de la instituţiile statului, cât şi contractele încheiate cu artiştii au impus încheierea programului artistic la ora 23.00. Faptul că după această oră, unii dintre participanţii la eveniment au ales să rămână în zonele adiacente Pieţei Avram Iancu este un drept care nu poate fi îngrădit de nicio autoritate, însă, în astfel de situaţii se impune respectarea orelor de linişte."

Reprezentanţii Primăriei au mai precizat că poliţiştii locali nu au aplicat nicio amendă la Oktober BierFest, ci doar le-au atras atenţia celor de acolo.

Mediul, fără competenţe

Ne-am adresat, mai departe, celor două instituţii la care Stela Capota a depus plângeri scrise. Reprezentanţii Agenţiei pentru Protecţia Mediului Arad ne-au transmis că „soluţionarea petiţiilor nu intră în sfera noastră de competenţă, drept urmare am transmis sesizarea doamnei Stela Capota către Garda de Mediu şi către Primăria Arad". Am luat legătura şi cu Garda de Mediu, comisarul şef Sorin Brădicean transmiţându-ne, de asemenea, că sesizarea în discuţie nu e de competenţa lor şi că „în conformitate cu Legea petiţiilor, reclamaţia făcută de doamna Stela Capota a fost redirecţionată la Direcţia de Sănătate Publică pentru că se referă la sănătate şi la zgomotul produs în locuinţă".

JA-D.D.

Tardiv, la DSP

Am contactat şi Direcţia de Sănătate Publică Arad, care ne-a informat că sesizarea Stelei Capota „este în lucru". Dar plângerea arădencei a ajuns prea târziu la DSP pentru că măsurarea zgomotului şi depistarea eventualelor depăşiri ale limitelor admise de lege ar fi trebuit se se facă „în timp real", pe parcursul derulării evenimentului. Totuşi, DSP va analiza situaţia reclamată, va lua legătura cu organizatorii şi, eventual, va face câteva recomandări în ideea respectării reglementărilor legale.

Peste 100 de arădeni, lăsaţi fără apă caldă şi căldură!

E vorba de locatarii blocului 100 de pe strada Rodnei, din cartierul Confecţii.

ARAD. Constructorul care execută lucrările prevăzute în proiectul de regenerare urbană din cartierul Confecţii a lăsat un întreg bloc de locuinţe fără apă caldă şi căldură. S-a întâmplat luni dimineaţă, când, se pare, ţevile care asigură alimentarea cu energie termică au cedat sub greutatea utilajelor grele. Peste 100 de persoane din cele 100 de apartamente ale blocului 100 de pe strada Rodnei sunt afectate de această situaţie extrem de neplăcută. Între locatari se numără şi persoane vârstnice sau imobilizate la pat, dar şi copii ori bebeluşi de doar câteva luni. În condiţiile în care meteorologii anunţă scăderi bruşte de temperatură pentru zilele de miercuri şi joi - cu minime de un grad Celsius pe timpul nopţii - aceşti oameni vor fi nevoiţi să stea fără căldură în case.

Din păcate, nu este o situaţie izolată. Preşedintele ULAL Arad, Dorina Lupşe, ne-a informat că săptămâna trecută o problemă similară a fost sesizată de către mai mulţi cetăţeni din Micălaca. Preşedintele Asociaţiei de proprietari a blocului 100 de pe strada Rodnei, Daniel Ioan Motoc, ne-a spus că aceeaşi problemă a avut-o, zilele trecute, şi blocul vecin. Din fericire, la ei s-a rezolvat destul de repede. În cazul de faţă, lucrurile nu par a fi prea simple...

Ţevile prea vechi au cedat sub greutatea utilajelor FOTO: D.D.

Preşedintele Asociaţiei de proprietari spune că s-a oferit să rezolve problema cu o firmă autorizată, cu condiţia ca cei care se ocupă de regenerare - şi care au produs, practic, avaria - să-i ofere garanţia plăţii facturii. Lucru care nu s-a întâmplat. Aşa că totul a rămas la mâna CET...

Rezolvarea, în câteva zile

Purtătorul de cuvânt al CET Hidrocarburi, Marina Plaveţi, ne-a transmis că la nivelul instituţiei se ştie despre problema de la blocul 100 de pe strada Rodnei. „Noi am constatat luni avaria şi am închis racordul. Avaria aparţine, din păcate, asociaţiei de proprietari. Fiecare imobil are un punct de delimitare a proprietăţii, în sensul că ceea ce este după racord este al asociaţiei de proprietari, iar reţeaua cealaltă este a CET. În acest caz, avaria este după racord, deci e avaria lor. Dar noi o să încercăm să îi ajutăm: vom face săpătura acolo pentru a vedea despre ce e vorba. Va dura probabil câteva zile până la remedierea situaţiei" - ne-a declarat Marina Plaveţi, marţi, la 30 de ore după producerea avariei.

JA-D.D.

Primăria face... prevenţie!

Am solicitat un punct de vedere şi Primăriei Municipiului Arad, care ne-a transmis următoarele: „Avaria apărută pe strada Rodnei va fi remediată în cel mai scurt timp posibil. În momentul în care au fost demarate săpăturile, constructorul a constatat faptul că reţeaua respectivă era una foarte veche şi putea ceda în orice moment. Cu această ocazie, s-a luat decizia înlocuirii conductei pe o distanţă mai mare. Ne cerem scuze pentru disconfortul creat locuitorilor din zonă."

ROMÂNIA
CONSILIUL JUDEŢEAN ARAD
310003 - Arad, strada Corneliu Coposu, nr. 22
Tel. 0040-357-731100 Fax. 0040-357-731280
http://www.cjarad.ro consiliu@cjarad.ro

ROMÂNIA 1918-2018 | SĂRBĂTORIM ÎMPREUNĂ

ARAD

DISPOZIŢIA NR. 529
din 24.10.2018
privind convocarea Consiliului Judeţean Arad în şedinţă ordinară

Preşedintele Consiliului Judeţean Arad,
În temeiul prevederilor art. 94 alin. (1) şi art. 106 alin. (1) din Legea nr. 215/2001 a administraţiei publice locale, republicată, cu modificările şi completările ulterioare,

DISPUNE:

Articol unic: Consiliul Judeţean Arad se convoacă în şedinţă ordinară în data de 30.10.2018, ora 13.00, în Sala „Vasile Goldiş", a Consiliului Judeţean Arad, cu următoarea

ORDINE DE ZI:

1.Proiect de hotărâre privind aprobarea conţinutului Procesului-verbal al şedinţei ordinare a Consiliului Judeţean Arad din data de 28 septembrie 2018.
2.Proiect de hotărâre privind eliberarea licenţelor de traseu pentru efectuarea serviciului de transport public judeţean de persoane prin curse regulate speciale, unor operatori de transport.
3.Proiect de hotărâre privind aprobarea organigramei, a statului de funcţii şi a Regulamentului de organizare şi funcţionare, ca urmare a reorganizării aparatului de specialitate al Consiliului Judeţean Arad.
4.Proiect de hotărâre privind modificarea organigramei şi a statului de funcţii pentru Centrul Cultural Judeţean Arad.
5.Proiect de hotărâre privind modificarea organigramei şi a statului de funcţii pentru Direcţia Generală de Asistenţă Socială şi Protecţia Copilului Arad.
6.Proiect de hotărâre privind modificarea statului de funcţii pentru Spitalul Clinic Judeţean de Urgenţă Arad.
7.Proiect de hotărâre privind aprobarea achiziţionării de către Spitalul Clinic Judeţean de Urgenţă Arad de servicii juridice de reprezentare.
8.Proiect de hotărâre privind stabilirea preţului mediu al ierbii în Judeţul Arad pentru anul 2019.
9.Proiect de hotărâre privind stabilirea preţurilor medii ale produselor agricole care vor fi luate în calcul la evaluarea arendei exprimată în natură în anul 2019 în Judeţul Arad.
10. Proiect de hotărâre privind trecerea din domeniul public al Judeţului Arad în domeniul public al Comunei Almaş a bunurilor aferente sistemului de alimentare cu apă şi canalizare situate pe raza Unităţii Administrativ-Teritoriale Comuna Almaş, care deservesc exclusiv Comuna Almaş.
11. Proiect de hotărâre privind trecerea din domeniul public al Judeţului Arad în domeniul public al Comunei Pilu a bunurilor aferente sistemului de alimentare cu apă şi canalizare situate pe raza Unităţii Administrativ-Teritoriale Comuna Pilu, care deservesc exclusiv Comuna Pilu.
12. Proiect de hotărâre privind trecerea din domeniul public al Judeţului Arad în domeniul public al Comunei Moneasa a bunurilor aferente sistemului de alimentare cu apă şi canalizare situate pe raza Unităţii Administrativ-Teritoriale Comuna Moneasa, care deservesc exclusiv Comuna Moneasa.
13. Proiect de hotărâre privind trecerea din domeniul public al Judeţului Arad în domeniul public al Comunei Tîrnova a bunurilor aferente sistemului de alimentare cu apă şi canalizare situate pe raza Unităţii Administrativ-Teritoriale Comuna Tîrnova, care deservesc exclusiv Comuna Tîrnova.
14. Proiect de hotărâre privind solicitarea către Consiliul Local al Comunei Ghioroc de trecere din domeniul public al Comunei Ghioroc în domeniul public al Judeţului Arad a unor bunuri aferente sistemului de alimentare cu apă şi canalizare situate pe raza Unităţii Administrativ-Teritoriale Comuna Ghioroc.
15. Proiect de hotărâre privind solicitarea către Consiliul Local al Oraşului Nădlac de trecere din domeniul public al Oraşului Nădlac în domeniul public al Judeţului Arad a unor bunuri aferente sistemului de alimentare cu apă şi canalizare situate pe raza Unităţii Administrativ-Teritoriale Oraşul Nădlac.
16. Proiect de hotărâre privind solicitarea către Consiliul Local al Oraşului Pîncota de trecere din domeniul public al Oraşului Pîncota în domeniul public al Judeţului Arad a unor bunuri aferente sistemului de alimentare cu apă şi canalizare situate pe raza Unităţii Administrativ-Teritoriale Oraşul Pîncota.
17. Proiect de hotărâre privind solicitarea către Consiliul Local al Municipiului Arad de trecere a unei parcele de teren din domeniul public al Municipiului Arad în domeniul public al Judeţului Arad.
18. Proiect de hotărâre privind trecerea din domeniul public în domeniul privat al Judeţului Arad a unor autobuze, scoaterea din funcţiune şi casarea acestora.
19. Proiect de hotărâre privind majorarea patrimoniului public al Judeţului Arad concesionat la S.C. Compania de Transport Public S.A. Arad.
20. Proiect de hotărâre privind majorarea patrimoniului public al Judeţului Arad dat în administrare Spitalului Clinic Judeţean de Urgenţă Arad.
21. Proiect de hotărâre privind aprobarea documentaţiei cadastrale de actualizare informaţii tehnice pentru imobilul situat în Municipiul Arad, str. Bodrogului, FN.
22. Proiect de hotărâre pentru modificarea art. 1 al Hotărârii Consiliului Judeţean Arad nr. 215/24.07.2018 privind majorarea patrimoniului public al Judeţului Arad concesionat la S.C. Aeroportul Arad S.A.
23. Proiect de hotărâre pentru modificarea unor anexe la Hotărârea Consiliului Judeţean Arad nr. 285/28.09.2018 privind aprobarea documentaţiilor tehnico-economice în vederea concesionării bunurilor din patrimoniul public al Judeţului Arad aflate la Aeroportul Arad.
24. Proiect de hotărâre privind modificarea componenţei Echipei intersectoriale locale pentru prevenirea şi combaterea exploatării copiilor prin muncă, a violenţei asupra copilului şi a violenţei în familie Arad.
25. Proiect de hotărâre privind stabilirea numărului şi a cuantumului burselor de ajutor social care pot fi acordate de Centrul Şcolar pentru Educaţie Incluzivă Arad în anul şcolar 2018-2019.
26. Proiect de hotărâre privind rectificarea bugetului de venituri şi cheltuieli al S.C. Aeroportul Arad S.A. pe anul 2018.
27. Proiect de hotărâre privind acordarea unui mandat special reprezentanţilor Judeţului Arad în Adunarea Generală Ordinară a Acţionarilor la S.C. Aeroportul Arad S.A. din data de 26/27 noiembrie 2018.
28. Proiect de hotărâre privind acordarea unui mandat special reprezentanţilor Judeţului Arad în Adunarea Generală Extraordinară a Acţionarilor la S.C. Aeroportul Arad S.A. din data de 26/27 noiembrie 2018.
29. Proiect de hotărâre pentru modificarea Anexei la Hotărârea Consiliului Judeţean Arad nr. 35/26.01.2018, privind repartizarea din impozitul pe venit pe anul 2018 a sumelor pentru echilibrarea bugetelor locale ale Municipiului Arad, oraşelor şi comunelor din Judeţul Arad precum şi pentru estimarea sumelor ce vor fi repartizate din cote defalcate din impozitul pe venit şi TVA pentru anii 2019-2021.
30. Proiect de hotărâre pentru modificarea art. 1 al Hotărârii Consiliului Judeţean Arad nr. 36/26.01.2018 privind aprobarea utilizării excedentului bugetar al anilor precedenţi pentru finanţarea cheltuielilor secţiunii de dezvoltare în anul 2018.
31. Proiect de hotărâre privind rectificarea bugetului general de venituri şi cheltuieli al Judeţului Arad pe anul 2018.
32. Proiect de hotărâre pentru modificarea art. 1 al Hotărârii Consiliului Judeţean Arad nr. 292/28.09.2018 privind desemnarea reprezentanţilor Consiliului Judeţean Arad în consiliile de administraţie ale unităţilor de învăţământ special de stat din judeţul Arad, pentru anul şcolar 2018-2019.
33. Diverse.

PREŞEDINTE,
Iustin Cionca

SECRETAR AL JUDEŢULUI,
Silvana Lupu

(9607 - H125686)

„Creşterea economică, în buzunarele românilor"

Dorel Căprar, preşedintele PSD Arad, spune că de noua creştere a salariului minim pe economie vor beneficia 1,5 milioane de români.

Dorel Căprar FOTO: JA

ARAD. Dorel Căprar speră la veşti foarte bune pentru angajaţii din toată ţara. Într-un comunicat remis miercuri, deputatul arădean precizează din start că „salariul minim pe economie ar trebui să crească începând cu 1 ianuarie 2019, conform programului de guvernare. Însă, având în vedere situaţia economică bună în care se află România, Executivul analizează posibilitatea de a majora salariul minim începând de la data de 1 noiembrie 2018".

Dorel Căprar detaliază, mai apoi: „Ne respectăm promisiunile făcute în faţa cetăţenilor în campania electorală şi transferăm creşterea economică în buzunarele românilor. Iată că se dovedeşte încă o dată faptul că opoziţia a încercat o nouă manipulare ieftină, în urmă cu câteva zile, când se anunţa plafonarea salariilor bugetarilor. Nu numai că vom creşte salariul minim, ba mai mult, devansăm această creştere şi aplicăm legea salarizării prin majorări succesive de 25 de procente, anual, până la grila din 2022. Nici această măsură nu are darul de a-i mulţumi pe liberali, care încearcă să atace cu orice prilej actuala guvernare, dorind probabil să tăiem salariile, aşa cum au făcut-o ei în perioada 2008-2012. Este inacceptabilă contradicţia liberalilor, care ieri plângeau de mila românilor cărora nu le vor mai creşte salariile, iar acum se opun majorării salariului minim".

Tot deputatul din Arad indică faptul că „în privinţa majorării salariului minim, s-a demonstrat deja, în ultimele 20 de luni, că măsura are un impact pozitiv asupra creşterii economice, asupra pieţei muncii, în condiţiile în care cererea de forţă de muncă este ridicată şi nu poate fi satisfăcută.

Pe de altă parte, să nu uităm că salariului minim în România este extrem de redus, situându-ne pe antepenultimul loc în Uniunea Europeană. Astfel că, din punct de vedere social, este o măsură benefică pentru că aproximativ 30% dintre salariaţi obţin venituri la nivelul salariului minim".

Ca de final, preşedintele PSD Arad mai adaugă: „De această măsură vor beneficia aproximativ 1,5 milioane de persoane aflate în zona de sărăcie, ajutându-i să-şi plătească întreţinerea, datoriile la bancă sau să-şi asigure minimul de hrană".

Proiectul lui Wiener, votat în unanimitate de Senat

Senatorul USR Arad, la un nou succes în Parlamentul României. De această dată pe tema penitenciarelor din ţară.

Adrian Wiener FOTO: JA

ARAD. Proiect USR pentru aglomeraţia din închisori, câteva justificări şi un succes. Ce spun USR-iştii arădeni? „În timp ce soluţia PSD/ALDE la aglomeraţia din închisori este eliberarea sau amnistia/graţierea, USR vine cu proiecte concrete care să reducă numărul infractorilor care ajung după gratii. Senatul a votat în unanimitate iniţiativa senatorului USR Arad, Adrian Wiener, prin care statul poate să asigure cursuri gratuite de formare profesională persoanelor aflate în probaţiune (persoane condamnate penal care nu execută pedepse privative de libertate)".

Adrian Wiener, senator USR Arad, precizează, legat de proiectul său, tot prin intermediul comunicatului de presă remis joi, faptul că „USR se distinge clar de partidele din actuala coaliţie majoritară, care acţionează pentru rezolvarea problemelor penale ale propriilor lideri. Dacă dorim condiţii umane pentru cei din penitenciare, soluţia corectă este fie să creştem numărul de locuri, construind noi facilităţi, fie să adoptăm măsuri prin care să reducem numărul celor care încalcă legea. În prezent, categoria infractorilor aflaţi în probaţiune este de zece ori mai numeroasă decât a celor din închisori, în timp ce rata de ocupare a lor este de numai 40%. Propunerea mea, de a asigura cursuri de calificare gratuite pentru aceştia, reprezintă o măsură pentru a reduce şansa ca ei să recidiveze, iar societatea să poată economisi astfel banii necesari pentru susţinerea lor în sistemul penitenciar".

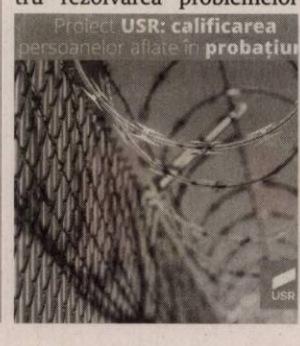

USR-iştii arădeni mai precizează că „proiectul a fost votat cu unanimitate în Senatul României, având susţinerea ministerelor Justiţiei şi al Muncii. Partea bună este că aceste cursuri pot fi finanţate inclusiv din bani europeni, contribuind la îmbunătăţirea calităţii forţei de muncă naţionale".

reclame

Spectacol de teatru sub semnul Centenarului

Liceul Naţional de Informatică a organizat un spectacol de teatru dedicat Centenarului Marii Uniri de la 1918.

ARAD. Sala Festivă a Liceului Național de Informatică Arad a fost gazda spectacolului de teatru „O sută de ani de la Marea Unire, activitate înscrisă în suita de acțiuni prin care această instituție școlară sărbătorește Centenarul României.

Valorificând texte ale literaturii române, dar și creații și adaptări ale doamnei profesoare Angelica Pamfiloriu, de la liceul gazdă, actori de la Teatrul Clasic „Ioan Slavici" Arad, împreună cu elevi și absolvenți ai liceului, au evocat „dorința fierbinte a românilor de a înfăptui unirea tuturor celor de un grai și o inimă", după cum spun organizatorii. „Elevii spectatori au fost entuziasmați de mesajul transmis și calitatea actului cultural receptat", completează aceștia.

Parteneriat

Evenimentul a fost realizat în cadrul acordului de parteneriat educațional semnat de instituție cu Asociația „Scenic-Art" Arad, sub coordonarea actorului Constantin Florea și a directorului Centrului Cultural Județean Arad, Ionel Bulbuc. **JA-E.R.**

Spectacol teatral FOTO: E.R

Dublă întâlnire la bibliotecă

Romulus Bucur şi Ioan Matiuţ se prezintă, vineri, în faţa publicului arădean, la Biblioteca Judeţeană.

ARAD. Evenimentul va avea loc în Sala „Astra" a Bibliotecii Județene, vineri, 26 octombrie, de la ora 17, în cadrul proiectului Biblioteca de literatură arădeană de azi.

Cei doi autori FOTO: E.R.

Romulus Bucur

Născut la Arad, Romulus Bucur trăiește astăzi în Brașov. A debutat în România Literară, în anul 1978, iar în 1984 a publicat și primul său volum, „Greutatea cernelii pe hârtie". De atunci, a publicat peste zece volume de poezie, eseuri și critică literară. A primit premiul pentru debut al Uniunii Scriitorilor din România (1984) și premiul pentru poezie al Asociației Scriitorilor Profesioniști din România, ASPRO (1998), Premiul Filialei Arad a Uniunii Scriitorilor (1995, 1998, 2000, 2009), Premiul pentru multimedia al Centrului Internațional pentru Artă Contemporană (1996), Premiul pentru critică al revistei «Poesis» (2000). De asemenea, colaborează cu zeci de reviste literare din țară și străinătate.

Ioan Matiuţ

Scriitor, jurnalist și editor, Ioan Matiuț s-a născut la Chișineu Criș, în județul Arad. Redactor șef al revistei lunare Monitorul Cultural, redactor al revistei literare Arca și director al editurii Mirador, Matiuț a scris mai multe volume de poezie, având poeme traduse în engleză, franceză, germană, sârbă, slovenă, arabă, italiană, spaniolă, poloneză, maghiară și chineză. A primit premii din partea Uniunii Scriitorilor din România, Asociației Presei Literare și a Editurilor din România (A.P.L.E.R.), Principesei Margareta a României, precum și a revistelor Convorbiri Literare și Semne.

Proiectul

Manifestarea de vineri face parte din seria de întâlniri autor-public organizate de Biblioteca Județeană „A. D. Xenopol" Arad în cadrul proiectului „Biblioteca de literatură arădeană de azi" co-finanțat de Administrația Fondului Cultural Național AFCN. Proiectul „Biblioteca de literatură arădeană de azi" este dedicat scriitorilor și cititorilor și are ca scop punerea în valoare a autorilor de literatură contemporană din Arad, prin promovarea acestora în mediul online. Toate produsele, serviciile și evenimentele realizate în acest proiect sunt gratuite și cu acces liber. **JA-E.R.**

Întâlnirile

Până acum, în cadrul întâlnirilor autor-public organizate în cadrul proiectului, s-au prezentat autori arădeni precum Lia Faur, Iulian Leonard, Alin Ioan, T.S. Khasis sau Cosmin Leucuța.

CJA a tipărit harta turistică a judeţului şi a municipiului

ARAD. Consiliul Județean Arad a realizat hărți ale circuitelor tematice. Primii beneficiari ai acestor hărți vor fi participanții la „Circuitul Cramelor", care primesc weekendul viitor, 27 octombrie, o hartă turistică a județului Arad și harta principalelor obiective din municipiu.

Harta turistică a județului a fost tipărită în 10.000 de exemplare, dintre care 8.000 în română - engleză, respectiv 2.000 în limba maghiară, iar harta municipiului a fost tipărită în 10.000 de exemplare, română - engleză. Printre atracțiile prezentate se numără circuitele culturale, ecumenice, istorice și sportive, precum și Podgoria Aradului, stațiunea Moneasa și Parcul Național Lunca Mureșului.

„Peisajul turistic arădean are obiective de patrimoniu material și imaterial care îi conferă unicitate. Valorificăm atracțiile din județ care să-i determine pe arădeni să devină «turiști la ei acasă», dar în același timp ajutăm turiștii străini sau din alte zone ale țării să descopere frumusețea județului nostru", a declarat Iustin Cionca, președintele Consiliului Județean Arad.

Hărțile, realizate de Consiliul Județean Arad, vor fi distribuite gratuit turiștilor care apelează la serviciile Centrului Național de Informare și Promovare Turistică, cât și în cadrul evenimentelor cu specific turistic și cultural.

În această toamnă, Consiliul Județean Arad, prin Centrul Național de Informare și Promovare Turistică (B-dul Revoluției, nr. 81, tel: 0728 116 412) organizează Circuitul Cramelor în județ, iar în municipiu Circuitul Secession și Circuitul Marii Uniri. **JA-A.P.**

Lemonade, la cinema Arta

ARAD. Lemonade, filmul câștigător al Premiului pentru Cea mai bună regie, anul acesta la Sarajevo, ajunge în Arad. Vineri, pe 26 octombrie, de la ora 20, Lemonade ajunge pe ecranul de la Cinema Arta. Debutul în lungmetraj al regizoarei Ioana Uricaru urmărește câteva zile din viața Marei (interpretată de Mălina Manovici), o asistentă medicală plecată din România, care se confruntă cu întorsături neașteptate ale formalităților de prelungire a șederii în Statele Unite. Pelicula a avut premiera la Festivalul Internațional de Film de la Berlin 2018. A primit numeroase premii la festivaluri de prestigiu și a atras mulți distribuitori din toată lumea, fiind achiziționat în Franța, Statele Unite ale Americii, Canada, China, Germania, Grecia, țările din fosta Iugoslavie și Israel.

FIlmul va fi distribuit în cinematografele din București și din țară începând cu 26 octombrie. La proiecția de sâmbătă, de la Arad, va fi prezentă actrița Mălina Manovici, care va sta la discuții cu publicul. **JA-E.R.**

Afișul proiecției FOTO: FAN

Artişti din Zrenjanin, la Arad

ARAD. Vineri, 26 octombrie, începând de la ora 19.00, Colegiul de Arte „Sabin Drăgoi" din Arad va fi gazda unui spectacol susținut de artiști din orașul Zrenjanin (Serbia). Evenimentul cultural este organizat în cadrul programului de colaborare dintre cele două orașe înfrățite. În scopul consolidării dialogului intercultural, pe scena sălii festive a colegiului vor urca două trupe din Zrenjanin, respectiv Orchestra Școlii de Muzică Josif Marinčović și Ansamblul folcloric KUD „GIK Banat Pionir". Intrarea la spectacol este gratuită. Evenimentul se încadrează în șirul de schimburi de experiență între instituțiile de învățământ, cultură și administrație publică din cele două orașe, fiind organizat de Primăria Municipiului Arad, Centrul Municipal de Cultură Arad, în colaborare cu Primăria Orașului Zrenjanin și Uniunea Sârbilor din România - Filiala Arad. Delegația oficială a orașului Zrenjanin va fi condusă de viceprimarul Duško Radišić.

Acordul de colaborare între Arad și Zrenjanin datează încă din anul 1967, acestea înfrățindu-se în anul 2002. **JA-D.D.**

Ansamblul folcloric KUD „GIK Banat Pionir" FOTO: FAN

Expolaboratorul revine la muzeu

ARAD. Laborator 2.0, expoziția de știință interactivă dedicată copiilor cu vârste între 6 și 14 ani, ajunge la Complexul Muzeal Arad pe 6 noiembrie și stă aici până la finalul lunii.

„Mulțumită reacțiilor și a aprecierilor celor peste 100.000 de vizitatori care au participat la această expoziție organizată la București, Cluj și Iași, aducem și în Arad, pentru a doua oară, această experiență destinată în special elevilor claselor primare, dar și claselor gimnaziale. Prin aceasta dorim să le oferim posibilitatea de a interacționa în mod practic cu legi, fenomene și concepte din biologie și fizică", anunță cei de la Expo Laborator Arad (organizatori).

Expoziția Laborato 2.0 este construită în jurul lumii pline de curiozitate, mister și fascinație a simțurilor, fiind concentrată pe cele cinci „simțuri clasice" identificate de Aristotel: văz, auz, miros, gust, pipăit. După descrierea, explicarea și ilustrarea interactivă a celor cinci simțuri, cei mici vor porni în explicarea fenomenelor care se întâmplă în mediul înconjurător, în această etapă fiindu-le prezentate exponate din domeniile fizicii, opticii și acusticii.

Accesul costă 12 lei pentru fiecare persoană, adulții însoțitori de grupuri având accesul gratuit. Un tur ghidat durează aproximativ 50 de minute, acestea urmând să se desfășoare din oră în oră, în intervalul 08-13 (sau alte ore, dacă este cazul), de luni până vineri. Pentru grupuri de elevi este necesară programarea prealabilă, la numărul de telefon 0760.241.115 (Monica Sandu). **JA-E.R.**

Hackerul arădean „Guccifer" va fi eliberat condiţionat

El a fost condamnat la 7 ani de închisoare pentru că a spart conturile de e-mail ale mai multor personalităţi din România şi SUA.

Marcel Lazăr Lehel, alias „Guccifer" FOTO: FAN

DEVA. Arădeanul Marcel Lehel Lazăr, cunoscut ca hackerul „Guccifer" sau „Micul Fum" va fi eliberat condiționat, după cum a dispus marți Tribunalul Hunedoara. „Guccifer" era încarcerat la Penitenciarul Deva, unde ispășea o pedeapsă de 7 ani pentru că a spart conturile de e-mail ale mai multor celebrități.

„Instanța admite contestația formulată de condamnat împotriva sentinței penale 974/2018 pronunțată de Judecătoria Deva în dosarul 6478/221/2018, desființează integral sentința penală atacată și, în rejudecare, admite cererea formulată de condamnat, în prezent deținut în Penitenciarul Deva, și dispune liberarea condiționată a acestuia din pedeapsa de 7 ani închisoare aplicată prin sentința penală nr. 1667/2014 a Tribunalului București, secția Penală", a declarat, pentru Agerpres, purtătorul de cuvânt al Tribunalului Hunedoara, Ildiko Glăman.

Urmează extrădarea

Pe de altă parte, pe 10 septembrie, Curtea de Apel Alba Iulia a admis cererea de extrădare în Statele Unite ale Americii a hackerului Marcel Lehel Lazăr, predarea acestuia fiind amânată până la data punerii în libertate ca urmare a liberării condiționate sau a executării până la termen a pedepsei de 7 ani închisoare pe care o are în România.

Potrivit informațiilor postate pe portalul instanței, CA Alba Iulia a constatat că sunt întrunite condițiile extrădării în ceea ce îl privește pe Lazăr și a admis cererea formulată de autoritățile judiciare din SUA, înregistrată la Direcția Drept Internațional și Cooperare Judiciară din cadrul Ministerului Justiției la data de 8 august.

În vârstă de 46 de ani, bărbatul a fost condamnat în septembrie 2016 la 52 de luni de închisoare de către un tribunal federal din orașul Alexandria, statul american Virginia. „Guccifer" a pledat vinovat la acuzațiile de furt de identitate cu circumstanțe agravante și acces neautorizat la computere, după ce a fost extrădat din România în SUA.

Lazăr a declarat în diverse interviuri că ar fi spart serverul privat al fostului secretar de stat american Hillary Clinton de la locuința acesteia din Chappaqua, New York, însă oficiali ai serviciilor de securitate naționlă au respins afirmațiile acestuia, pe care le-au calificat drept nefondate. **JA-A.P.**

Condamnat în 2014

În România, Marcel Lazăr Lehel a primit, în 2014, o condamnare de 7 ani închisoare, el fiind acuzat că a accesat, în mod repetat şi fără drept, prin încălcarea măsurilor de securitate, conturile de e-mail aparţinând unor persoane publice din România, cu scopul de a intra în posesia datelor confidenţiale aflate în poşta electronică.

Agent atacat de un deţinut

ARAD. „Ulterior, deținutului i-au fost aplicate cătușe. Acesta a fost prezentat la cabinetul medical al unității, unde s-a constatat că nu prezenta urme vizibile de violență. De asemenea, agentul supraveghetor a fost prezentat la cabinetul medical al unității, unde a fost diagnosticat cu «traumatism mâna dreaptă, edem bază deget inelar față internă, eritem față externă, fără limitare funcțională evidentă»", relatează incidentul cei de la Prison Info.

Reprezenanții Penitenciarului Arad ne-au confirmat incidentul, subliniind că „deținutului i-a fost întocmit raport de incident și s-au dispus toate demersurile legale în această speță". **JA-A.P.**

O sută de intervenţii în ultimele şapte zile

Pompierii arădeni au avut parte, în ultimele şapte zile, de o sută de misiuni de intervenţie.

ARAD. Subunitățile de intervenție ale Inspectoratului pentru Situații de Urgență „Vasile Goldiș" al Județului Arad au executat, în ultimele șapte zile, o sută de misiuni de intervenție. S-a intervenit pentru stingerea unui număr de 24 de incendii, dintre care 20 de vegetație uscată, resturi vegetale, mirişti sau platforme de depozitare a gunoiului, 3 la anexe ale unor construcții de locuit și 1 la un autoturism.

„Echipa pirotehnică a desfășurat două misiuni de asanare a teritoriului de muniție neexplodată, în localitatea Ineu unde a fost găsită o grenadă și în localitatea Horia pentru ridicarea unui obuz de calibru 76 mm. Ambele elemente de muniție au fost găsite în pământ in urma unor lucrări agricole", spun reprezentanții ISU Arad.

Tot reprezentanții ISU menționează și că „Garda de Intervenție nr.2 Gurahonț din cadrul Detașamentului Sebiș a intervenit pentru descarcerarea a două persoane implicate în accidente rutiere pe raza localităților Aldești și Gurahonț". De asemenea, pompierii arădeni au intervenit și pentru salvarea unei pisici căzute într-o fântână, la Buteni.

Modulele Serviciului Mobil de Urgențe, Reanimare și Descarcerare au intervenit pentru acordarea ajutorului medical în 71 de cazuri. **JA-E.R.**

Ţigări confiscate la Sântana

S-au ales cu dosar penal FOTO: FAN

Doi tineri, prinşi la furat

Ei încercau să sustragă maşini de tocat carne, ustensile de uz casnic, lenjerie de pat şi alte obiecte de fier vechi.

NĂDLAC. Zi nefastă, marți, pentru doi hoți din Nădlac. Polițiștii i-au depistat în flagrant delict când încercau să fure dintr-o locuință din oraș. „Tinerii, de 18 și 20 de ani, din localitate, în baza unei înțelegeri prealabile, au pătruns într-un imobil de pe raza localității, cu intenția de a sustrage bunuri pe care ulterior să le comercializeze. Astfel, după ce au escaladat poarta locuinței, au pătruns în imobil și au încercat să sustragă mașini de tocat carne, ustensile de uz casnic, lenjerie de pat și alte obiecte de fier vechi. Când au încercat să părăsească imobilul cu bunurile, cei doi tineri au fost surprinși de un echipaj de ordine publică, aflat în serviciul de patrulare" - arată reprezentanții Inspectoratului de Poliție Județean Arad.

Pe numele celor doi tineri a fost întocmit un dosar de cercetare penală sub aspectul săvârșirii infracțiunii de tentativă de furt calificat, polițiștii continuând documentarea activității infracționale a celor doi. **JA-D.D.**

Au fost efectuate două percheziţii, în urma cărora s-au confiscat 5.360 fire ţigarete de diferite mărci.

SÂNTANA. Sub coordonarea procurorului de caz din cadrul Parchetului de pe lângă Judecătoria Chișineu Criș, polițiștii orașului Sântana au efectuat sâmbătă, 20 octombrie, două percheziții domiciliare la persoane bănuite de contrabandă cu țigări. Au fost percheziționate locuințele unui bărbat și a unei femei, în urma acțiunii fiind depistate 5.360 fire țigarete de diferite mărci, netimbrate sau timbrate necorespunzător, susceptibile că ar fi provenit din contrabandă.

„Întreaga cantitate de țigarete a fost indisponibilizată în vederea continuării cercetărilor, pe numele celor doi fiind întocmite dosare de cercetare penală sub aspectul săvârșirii infracțiunii de contrabandă" - precizează inspector principal de poliție Lorena Radu, purtător de cuvânt al Inspectoratului de Poliție Județean Arad. **JA-D.D.**

Camion de-a curmezişul DN69

ARAD. Șoferul unui autocamion a pierdut controlul asupra direcției de deplasare și a ajuns de-a latul drumului național care leagă Aradul de Timișoara. Incidentul s-a produs, joi, în jurul orelor prânzului, în zona localității Vinga, traficul fiind blocat. Cei aflați în coloana de mașini de pe DN 69 spun că li s-a transmis că drumul va fi eliberat abia în câteva ore.

„Traficul este închis momentan pe DN 69, Timișoara - Arad, în apropiere de Vinga, ca urmare a derapării unui TIR pe carosabilul umed", au transmis și cei de la DRDP Timișoara. Circulația a fost închisă pe tronsonul de drum pentru aproximativ 2 ore. **JA-A.P.**

A blocat traficul FOTO: FAN

Medicul Eugen Poşiar, în arest

Curtea de Apel Timişoara a respins contestaţia dr. Eugen Poşiar împotriva deciziei Tribunalului Timiş.

Dr. Poşiar are probleme FOTO: FAN

TIMIȘOARA. Dr. Eugen Silviu Poșiar, șeful Secției Medicină Internă a Spitalului Clinic Militar de Urgență Timișoara, va rămâne în arest până la 16 noiembrie 2018. Așa a decis Curtea de Apel Timișoara, care a respins contestația formulată de medic împotriva deciziei pronunțate de Tribunalul Timiș. Potrivit acestei decizii, inculpatul a fost arestat preventiv pentru o perioadă de 30 de zile, începând cu data de 18.10.2018, până la data de 16.11.2018 inclusiv.

Reamintim, dr. Eugen Silviu Poșiar este acuzat de către procurorii DNA de luare de mită și de trafic de influență. Începând din anul 2016, 70 de persoane cu vârste cuprinse între 40 și 48 de ani, din cadrul Penitenciarului Arad, ar fi apelat la medicul timișorean pentru a beneficia de pensionare înainte de împlinirea condițiilor legale sau pentru a inițiа demersuri în acest sens. Desigur, în schimbul unor sume de bani. **JA-D.D.**

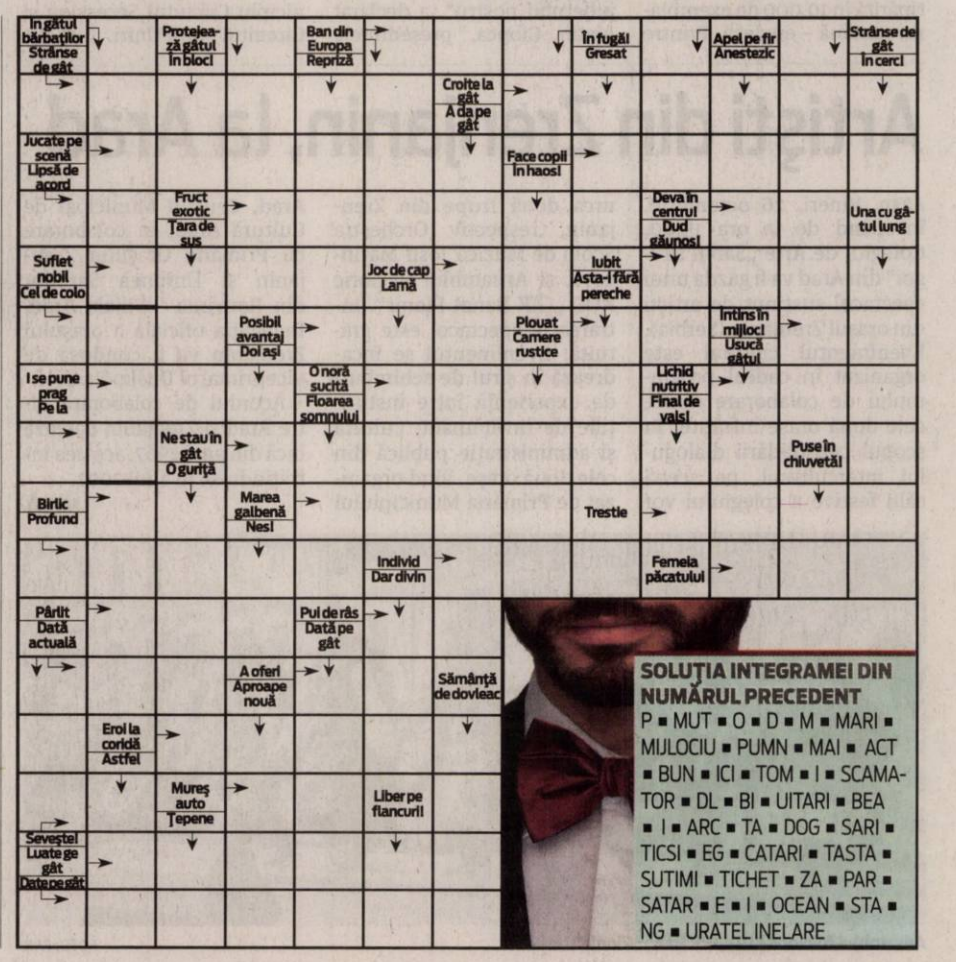

SOLUŢIA INTEGRAMEI DIN NUMĂRUL PRECEDENT

P ■ MUT ■ O ■ D ■ M ■ MARI ■ MIJLOCIU ■ PUMN ■ MAI ■ ACT ■ BUN ■ ICI ■ TOM ■ I ■ SCAMATOR ■ DL ■ BI ■ UITARI ■ BEA ■ I ■ ARC ■ TA ■ DOG ■ SARI ■ TICSI ■ EG ■ CATARI ■ TASTA ■ SUTIMI ■ TICHET ■ ZA ■ PAR ■ SATAR ■ E ■ I ■ OCEAN ■ STA ■ NG ■ URATEL INELARE

Sport

„Sunt mulţumit de lotul de jucătoare avut la dispoziţie"

Miljan Medvedj, antrenor FCC ICIM Arad

87

de puncte au marcat, în două jocuri, fetele de la CSŞ Gloria Arad, în turneul cu numărul doi al CN Under 14, desfăşurat în oraşul nostru. Arădencele lui Cristina Tămaş au depăşit, din nou, pe MP Sport Timişoara, scor 47-32, cedând cu CSM Tg. Mureş, 40-44. Următoarele adversare, în turneul din 3-4 noiembrie, sunt Univ. Cluj şi CSŞ Sibiu.

BC Valbon urcă în ierarhia categoriei U18

ORADEA. Echipa de baschet masculin Under 18 a mai acumulat două succese în seria vestică a CN, urcând pe podium în urma turneului de la Oradea. Elevii lui Bogdan Bondor au dispus de LPS Tg. Mureş, scor 98-56, şi Cetate Deva, 82-31, având un total de 8 puncte (3 succese şi 2 înfrângeri), la egalitate cu ocupanta locului secund, „U" Cluj.

JA-D.L.

Încep aventura în Liga Elitelor U15

ARAD. Faza regională a Ligii Elitelor Under 15 debutează în acest weekend, iar Aradul este reprezentat de trei echipe. UTA (antrenor Dinu Donca) a fost repartizată în seria a 12-a împreună cu ASU Poli Timişoara, CNS Cetate Deva, CFR Simeria şi Electrica Timişoara, în timp ce Viitorul (Dinu Maghici) şi Atletico (Bogdan Oneţ) fac parte din seria a 13-a împreună cu trei echipe orădene: CAO, Viitorul şi LPS Bihorul.

FRF a împărţit combatantele din toată ţara în 16 serii, campioanele fiecăreia urmând să intre în etapa a III-a a competiţiei. Aici se alcătuiesc patru serii de câte patru echipe, iar primele două se califică la turneul semifinal. Acolo se vor forma două serii de patru echipe, cu primele două clasate urmând să dispute Final Four-ul , unde se va decide campioana.

În runda inaugurală, UTA stă datorită numărului impar de echipe, în timp ce, Atletico şi Viitorul se vor înfrunta sâmbătă, ora 10, pe sinteticul de pe Şega.

JA-D.S.

Conectaţi deja la Derby-ul Vestului

Utiştii îşi pot spăla toate păcatele din acest sezon cu o victorie la Timişoara.

„Cu toţii la Timişoara" pentru victorie, acesta este mesajul galeriei către jucători FOTO: JA

ARAD. Amărăciunea semi-eşecului din ultima etapă a ligii secunde la fotbal poate fi dată uitării cu o victorie la Timişoara, în Derby-ul Vestului cu ASU Poli, programat sâmbătă, ora 12 (în direct pe DigiSport şi Telekom Sport). Antrenorul Ionuţ Popa încearcă să le transmită băieţilor imboldul necesar pentru singura confruntare care contează cu-adevărat pentru suporterii roş-albi. „Este o datorie faţă de galerie, faţă de suporteri, pentru că este un derby de tradiţie. Până acum i-am nemulţumit pe cei care sunt aproape de noi prin jocuri mai slabe, iar acum trebuie să îi răsplătim prin joc şi printr-un rezultat bun. Ar trebui să fie nişte ambiţii care nu depind de salarii, în astfel de partide primează mai mult ca oricând interesul de a-ţi face bine datoria de fotbalist şi de a demonstra că ai valoare" - a spus Popa.

Încălzire cu CS Ineu

După ce săptămâna trecută a inaugurat stadionul din Beliu, UTA a ales ca parteneră de „amical" gruparea de Liga 4, CS Ineu. S-au jucat trei reprize a câte 30 de minute, utiştii reuşind să se impună cu 5-0, prin golurile reuşite de Miculescu, Pop, Petra, Vădrariu şi C. Rus. Iată cele trei formule de echipă utilizate de UTA: Orlic - Dan, Benga, Copaci, Suslak - Cubleşan, Hrezdac, Coulibaly, Janos - Popa, Miculescu (repriza 1); Zamfir - Costin, Manea, Copaci, Suslak - Mateucă, Isac, Oprea, A. Iuga - Petra, Pop (repriza 2); Orlic - R. Iuga, Manea, Benga, Copaci - Oprea, Coulibaly - Costin, Petra, Vădrariu - Rus (repriza 3). **JA-D.S.**

CU AUTOCARELE

Ca şi în toamna anului trecut, galeria arădeană a optat pentru autocare pentru deplasarea în oraşul rival, Timişoara. Acestea vor pleca sâmbătă dimineaţa din faţa arenei „Francisc Neuman". Întâlnirea fanilor fiind programată la ora 8,30. Costul deplasării este de 10 lei, în preţ nefiind inclus biletul de meci. La Derby-ul Vestului de pe 15 octombrie 2017, fanii „roş-albilor" au făcut deplasarea pe Bega cu 7 autocare. Nu au lipsit incidentele, după meci aplicându-se opt amenzi în valoare de 2.300 lei, iar cinci suporteri arădeni au primit interdicţie pe stadioane timp de un an de zile.

Miljana Dzombeta, într-o acţiune spectaculoasă FOTO: ANDREEA VLASE

Prezenţă arădeană l a „Mondialele" de gimnastică

DOHA. Din delegaţia României, formată din 12 sportivi (şase fete şi şase băieţi), care a plecat la Doha, unde va avea loc Campionatul Mondial de gimnastică artistică, începând cu 25 octombrie, face parte şi arădeanul Adelin Kotrong. FR de Gimnastică a anunţat că echipa finală pentru aceste Campionate Mondiale este formată din: Rafael Szabo, Cristian Băţagă, Adelin Kotrong, Andrei Muntean şi Marian Drăgulescu, în timp ce Robert Ghiuzan este rezervă.

Adelin Kotrong, legitimat la CS Municipal Arad, a reuşit, recent, să cucerească medalia de bronz la individual compus, două medalii de argint, la sol şi cal cu mânere, şi una de bronz, la bară fixă, în cadrul Campionatelor Naţionale. Arădeanul a revenit în activitate la mijlocul anului 2016, după o perioadă de pauză în care s-a confruntat cu probleme medicale. **JA-D.L.**

Clubul Şoimii Şimand întâlneşte campionii

VLADIMIRESCU. Clubul Şoimii Şimand continuă să fie singurul reprezentant al Aradului în întrecerile de futsal organizate sub egida FRF. Echipa Under 19, condusă de prof. Daniel Mărcuş, va debuta, astăzi, în Seria a 5-a din Campionatul Naţional, prima adversară fiind Autobergamo Deva. Confruntarea va avea loc la sala de sport din Vladimirescu, de la ora 14, fiind oficiată de cuplul B. Balaj (Timişoara) - I. Voican (Bocşa).

Din grupa „şoimilor" mai fac parte alte trei grupări: Informatica Timişoara, West Deva şi Muncitorul Reşiţa, la startul competiţiei fiind prezente 35 de echipe.

De remarcat că echipa din Deva este campioana en-titre, hunedorenii depăşind în ultimul act al campionatului trecut pe CS United Galaţi, scor 5-3, dar şi deţinătoarea Cupei României, în urma turneului final desfăşurat la Arad.

JA-D.L.

Prima victorie sub panou

ARAD. Într-o „Polivalentă" surprinzător de populată, baschetbalistele de la FCC ICIM Arad au câştigat primul „El Clasico" al sezonului din Liga Naţională, în faţa unei echipe din Târgovişte care a dezamăgit. În ciuda faptului că are în lot jucătoare cu mare experienţă sub panou, precum fostele jucătoare în galben-albastru Stoenescu, Toma ori Coker.

Cu americanca A'Lexus Harrison (10 puncte şi 7 recuperări) pentru prima oară în teren, arădencele au dominat confruntarea de la un capăt la celălalt, vizitatoarele nereuşind să le ameninţe succesul. Practic, diferenţa s-a făcut în primele zece minute, când FCC ICIM a pus o diferenţă de 12 puncte pe tabela de marcaj. Atacul a funcţionat foarte repede, avantajul maxim fiind de 19 puncte, cinci jucătoare atingând „borna 10" în dreptul punctelor înscrise.

„Am controlat meciul cu autoritate, în faţa unei echipe cu multe jucătoare experimentate, sunt mulţumit de ce s-a întâmplat pe teren. Revenirea lui Harrison ne-a ajutat să înscriem mai multe puncte, iar apărarea a funcţionat foarte bine. Sunt mulţumit de lotul avut la dispoziţie" - a declarat Miljan Medvedj, antrenorul FCC ICIM Arad.

Pentru echipa arădeană urmează o deplasare - luni, 29 octombrie - la Braşov, pentru o reeditare a duelului cu CSU Braşov din primul tur al Cupei României, când victoriile au fost împărţite. **JA-D.S.**

CASETA TEHNICĂ

FCC ICIM Arad – CSM Târgovişte 78-65

Pe sferturi: 23-11, 22-18, 18-22, 15-14)

Marcatoare - FCC ICIM Arad: Fodor 17, Dzombeta 15, Hadzovic 15, Harrison 10, Ardelean 10, Burdgess 7 şi Neagu 4. CSM Târgovişte: Coker 15, Irimia 13, Toma 13, Stoenescu 9, Chivu 4, Cătinean 4, Ghiţă 2, Popescu 2, Poole 2 şi Vaida 1.

Victorie la „masa verde"!

SIBIU. CS UAV Arad a obţinut o victorie la „masa verde" în Divizia Naţională la rugby (liga secundă), 5-0 pe terenul CSM Sibiu, în prima etapă din retur.

„Cei de la Sibiu au utilizat pe fals o mai veche cunoştinţă a noastră, pe braşoveanul Gabriel Ene. Am făcut contestaţie şi, bineînţeles, am câştigat", spune Marian Grindei, antrenorul-jucător al CS Universitatea.

Astfel, roata s-a întors, după ce arădenii câştigaseră, acum câteva runde, pe teren cu RC Gura Humorului, dar au pierdut meciul la „masa verde", tot pentru substituire de jucător.

Sâmbătă, ora 11, pe stadionul din cartierul Sînicolau Mic, CSU Arad - locul 5 în grupa Centru-Nord, cu 10 puncte - dă piept cu liderul neînvins, Ştiinţa Petroşani. **JA-D.L.**

Au ţintit bine în startul sezonului

ARAD. Pistolarii de la CS Municipal Arad au tras bine în poligonul „Sorin Babii", de la „Pădurice", unde a avut loc prima etapă a Campionatului Naţional de aer comprimat.

Toate cele patru echipe de mixt ale CSM-ului au ocupat primele locuri, la categoriile lor de vârstă: Alexandra Buda şi Andreas Doringer la tineret, Casian Codrean şi Andrada Gheocel la juniori 1, Camelia Madoşa şi Luca Joldea la juniori II, Alesia Vlai şi Mihnea Baltă, la juniori III.

În probele individuale, notează site-ul CSM-ului, Ion Joldea s-a clasat pe primul loc la seniori, la tineret masculin s-a impus Andreas Doringer, la juniori Casian Codrean, iar pe trei a venit Leszay Csaba, Alexandra Buda s-a clasat a doua la tineret feminin, Iulia Bagi a fost prima la junioare, la aceeaşi categorie Andrada Gheocel clasându-se pe locul 3, la juniori şi junioare II au câştigat Camelia Madoşa şi Luca Joldea, Alesia Vlai şi Mihnea Baltă impunându-se şi ei la juniori şi junioare III.

Pentru trăgătorii arădeni pregătiţi de Gheorghe Pop, Monica Toth şi Mircea Budurişan mai urmează, pe acest final de an, încă trei etape naţionale: la Oradea, Iaşi şi Bucureşti.

JA-D.L.

Secvenţă din concurs FOTO: FAN

„M..E PSD" nu este noul nr.10 al Realului FOTO: AKTUAL24

A sărbătorit „românește" primul gol al Realului

FOTBAL. Real Madrid a câștigat destul de greu, scor 2-1, meciul de acasă cu Viktoria Plzen, din Grupa G a Ligii Campionilor. Golurile întâlnirii au fost marcate de Benzema 11, Marcelo 55, respectiv Hrosovsky 79.

Gazdele au deschis rapid scorul, iar golul lui Benzema a entuziasmat tribunele, care sperau într-o victorie categorică a favoriților lor. Printre fanii „galacticilor" de pe „Santiago Bernabeu", care au celebrat golul fostului internațional francez, s-a aflat și un suporter, probabil român, care a agitat cu tricou alb cu numărul 10, inscripționat cu celebra „urare" încetățenită printre protestatarii anti-PSD în această vară.

SURSA: PROSPORT

Naționala U21 va juca din nou la Cluj-Napoca

FOTBAL. Echipa națională de tineret a României, calificată la Campionatul European U21 din 2019, va disputa un meci amical cu selecționata similară a Belgiei la Cluj-Napoca, informează site-ul oficial al Federației Române de Fotbal. Întâlnirea cu Belgia, reprezentativă calificată de asemenea la turneul final de anul viitor, se va desfășura joi, 15 noiembrie, pe Stadionul „Dr. Constantin Rădulescu" din Cluj-Napoca. Informații privind biletele și ora de disputare vor fi anunțate ulterior de FRF.

Mirel Rădoi FOTO: FRF.RO

România U21 revine în Gruia după partida cu Țara Galilor, câștigată cu scorul de 2-0 la 12 octombrie în care a stabilit un nou record de audiență la un meci al naționalei de tineret în ultimii 30 de ani. 12.588 spectatori au fost prezenți pe stadionul „Dr. Constantin Rădulescu" la partida România - Țara Galilor.

SURSA: AGERPRES

„Nu este adevărat"

ATLETISM. Fosta atletă Heike Drechsler, dublă campioană olimpică la săritura în lungime, nu a fost colaboratoare a Stasi, potrivit unui expert în studiul arhivelor poliției secrete a fostei RDG, citat miercuri de presa germană, scrie AFP. Drechsler este de mulți ani ținta unor zvonuri care o prezintă, sub numele de cod „Jump", ca pe o colaboratoare neoficială („inoffizieller Mitarbeiter" sau IM) a fostei poliții secrete care-i supraveghea pe cetățenii est-germani.

„L-am dus mereu cu mine și de fiecare dată a fost ca un nod în stomac", a spus fosta campioană despre acest zvon. „M-am enervat fiindcă nu este adevărat că am fost o IM. Nu este adevărat", a adăugat ea. Drechsler, care are acum 53 de ani, a însărcinat un expert care se ocupă de fosta RDG și de Stasi, Helmut Müller-Enbergs, să adune dovezi pentru îndepărtarea oricăror suspiciuni ce apasă asupra ei.

După mai bine de un an de cercetări și de discuții, expertul a conchis, într-un raport de circa 30 de pagini, că Drechsler nu a fost turnătoare.

„Problema de a ști dacă doamna Heike Drechsler, născută pe 16 decembrie 1964 sub numele de Heike Gabriela Daute, trebuie considerată colaboratoare neoficială (IM) a MfS (ministerul Securității de Stat - n. r.) conform normelor acestui minister sau ale celor ale legii vizând documentarea asupra Stasi, este clară: Nu. Nu. Nu", a scris el.

SURSA: AGERPRES

Heike Drechsler FOTO: EPA

„Bonucci și Chiellini, la Harvard"

Juventus Torino a dispus cu scorul de 1-0 de Manchester United, chiar pe „Old Trafford".

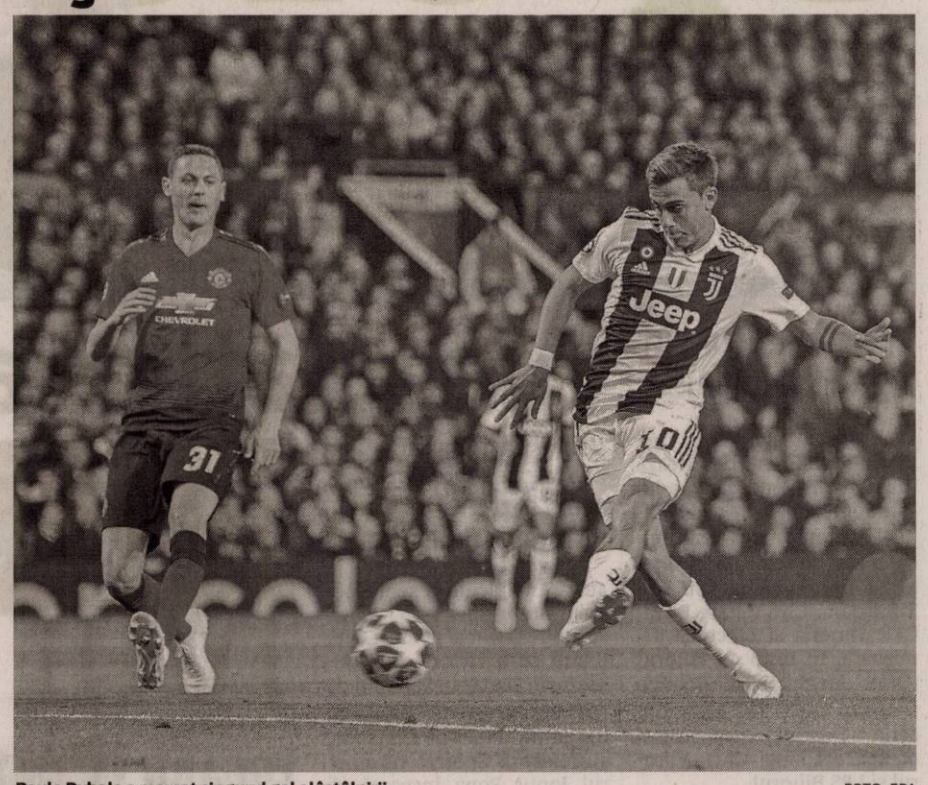

Paulo Dybala a marcat singurul gol al întâlnirii FOTO: EPA

FOTBAL. Învins cu 1-0 de Juventus Torino pe Old Trafford, Jose Mourinho (55 de ani) a apărut supărat la finalul meciului, când a recunoscut superioritatea evidentă a adversarilor, a dus discuția într-o zonă inconfortabilă pentru șefi și i-a ridicat în slăvi pe Leonardo Bonucci și Giorgio Chiellini. Portughezul și-a petrecut toată vara cerându-le șefilor bani pentru transferuri de top care să o transforme pe United într-o favorită la câștigarea Ligii Campionilor, iar înfrângerea cu Juventus l-a făcut să scoată din nou în evidență acest lucru.

Nemulțumit de lot

Vizibil inferior campioanei Italiei, „Specialul" a lăsat orgoliul deoparte: „Juventus e campioană de șapte ani, a jucat două finale de Ligă în ultimii ani și tot nu e mulțumită cu ce are. Vor mai mult, mult mai mult! I-au avut pe Higuain și Dybala, acum vor și mai mult. Au mers după Ronaldo, merg după cei mai buni jucători ai lumii. Un club mare, cu o mare dorință de a avea un viitor strălucit. Fac totul pentru a câștigat. Nu doar Liga Campionilor, ci tripla", a spus Mourinho. Discursul său a căpătat tente ironice în momentul în care reporterul l-a întrebat dacă transferurile pe bani mulți sunt soluția: „Să ajungem la nivelul lui Juventus? Al Barcelonei? Al lui Real Madrid? Al lui Manchester City? Cum putem atinge acest nivel? Nu e ușor, desigur. Majoritatea jucătorilor mari sunt la echipe de top, deci va trebui să muncesc cu ceea ce am", a punctat Mourinho, care a cheltuit aproximativ 400 de milioane de lire sterline pe transferuri începând cu 2016, anul în care a devenit managerul lui Manchester United.

În contextul în care echipa sa are mari probleme în axul central al defensivei, iar a lui Juventus a funcționat la capacitate maximă pe Old Trafford, lusitanul și-a exprimat admirația pentru „stâlpii" din apărarea adversarilor: „Domnii Bonucci și Chiellini ar putea merge la Harvard să predea cursuri despre cum să fii un adevărat fundaș central", a afirmat Mourinho.

SURSA: MEDIAFAX

S-au auzit și fluierături pe „Santiago Bernabeu"

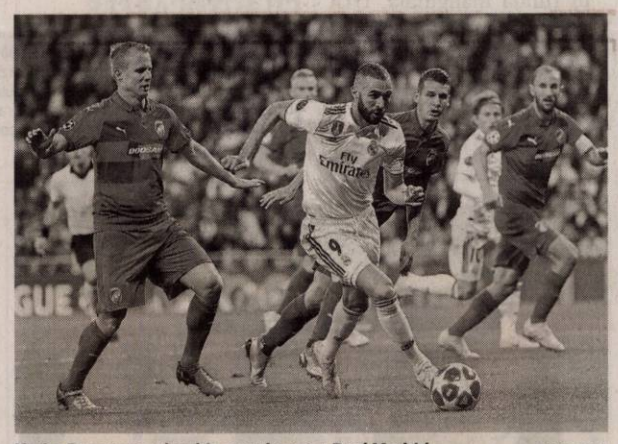

Karim Benzema a deschis scorul pentru Real Madrid FOTO: EPA

FOTBAL. Julen Lopetegui, antrenorul echipei Real Madrid, a declarat după succesul cu Viktoria Plzen (2-1), din grupa G a Ligii Campionilor, primul după cinci partide fără victorie, că acesta va fi un punct de cotitură pentru campioana Europei. Cu cinci zile înainte de derby-ul cu Barcelona de pe Camp Nou și cu zvonurile privind iminenta sa demitere, tehnicianul spaniol avea nevoie de un succes pentru a liniști puțin apele.

„Era important să câștigăm. Băieții și antrenorul lor aveau nevoie de un succes care ar fi trebuit să vină mai devreme. Dinamica nu se schimbă de la o zi la alta. Această victorie fost un punct de cotitură pentru echipa noastră. Am meritat să câștigăm fără să facem o partidă strălucitoare, în care am avut multe ocazii clare. Rămânem pozitivi, trebuie să creștem și să avem un meci frumos duminică", a declarat Lopetegui după meci. La finalul partidei, fanii au fost nemulțumiți de scorul strâns și s-au auzit fluierături din tribună. „Ne doream un succes mai confortabil, așa cum merita echipa. Publicul are mereu dreptate. Am obținut trei puncte și am spart o dinamică complicată. Este adevărat că nu reușim să câștigăm de o manieră clară. Dar vom reuși încet încet. Am câștigat un meci după o serie de nereușite și echipa va crește", a adăugat Lopetegui. AS Roma și Real Madrid conduc în grupa G, cu câte 6 puncte, dar despărțite de golaveraj. **SURSA: AGERPRES**

Denis Alibec FOTO: HOTNEWS.RO

Alibec este dorit de Trabzonspor

FOTBAL. Denis Alibec (27 de ani) a avut nevoie de nouă meciuri, un gol și două pase decisive în tricoul Astrei, pentru a atrage din nou atenția unui club din străinătate. Acum, atacantul se află aproape de al doilea transfer al carierei în afara granițelor, la echipa turcă Trabzonspor. Emisarii clubului turc l-au urmărit din tribune pe Alibec la meciul cu Dinamo, 1-2, în care Denis a marcat, impresia produsă a fost una foarte bună, iar turcii ar fi gata să pună pe masă 1,7 milioane de euro, adică suma plătită de Ioan Niculae în vară, în momentul în care l-a răscumpărat de la FCSB. Transferul depinde, însă, și de evoluțiile viitoare ale vârfului de atac, Trabzonspor urmând să-și trimită reprezentanții și la partida cu FCSB de duminică, din prima etapă a returului. Un eventual transfer în Turcia l-ar duce pe Alibec într-o luptă foarte greu de dat pentru postul de titular. În acest moment, golgheterul lui Trabzonspor este columbianul Hugo Rodallega, cu cinci goluri, iar al doilea marcator este Burak Yilmaz, cu patru goluri, unul dintre cei mai importanți atacanți din istoria recentă a fotbalului turc. **SURSA: MEDIAFAX**

Ar putea antrena Gimnastic de Taragona

FOTBAL. Costel Gâlcă (46 de ani) e aproape de revenirea în fotbal. Potrivit presei spaniole, fostul antrenor de la FCSB se află pe lista lui Gimnastic de Tarragona, o echipă din al doilea eșalon al fotbalului iberic.

Tarragona e amenințată cu retrogradarea în liga a treia, iar șefii nu au mai pierdut timpul și i-au făcut bagajele lui Jose Antonio Gordillo, antrenorul care a dus echipa într-o situație foarte proastă. Acum, planul lor este să redreseze formația cât mai repede, iar în acest sens s-au gândit la un prim nume: Costel Gâlcă. Potrivit informațiilor oferite de jurnaliștii de la sport.es, românul e primul pe lista pe care se mai află Enrique Martin și fostul antrenor al lui Dinamo, Esteban Vigo, dar cei doi vor fi luați în calcul doar dacă fostul mijlocaș va declina propunerea.

Planul conducătorilor de la Tarragona este să creeze o echipă solidă, care în viitor să atace promovarea în prima ligă din Spania, dar mai întâi trebuie salvat sezonul actual, unul început cum nu se poate mai prost. După primele zece etape, Gimnastic are doar șase puncte și e ultima în clasament. **SURSA: MEDIAFAX**

Costel Gâlcă FOTO: EPA

Cele mai bune rezultate se obțin când îi ai alături pe cei mai buni din domeniu. Împreună suntem mai puternici!

Maschio Gaspardo România

Telefon: 0257 30 70 30 / Fax: 0257 30 70 40 / maschioresurseumane@yahoo.com / www.maschio.ro / fb.com/Maschio.Gaspardo.Romania

(5534 - H 640068)

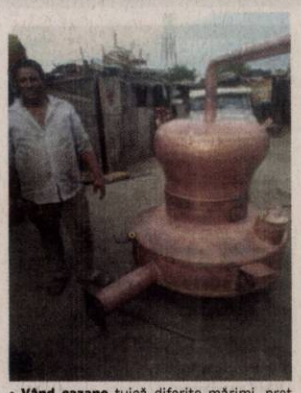

• **Vând cazane** țuică diferite mărimi, preț avantajos. Telefon 0751.353.742. 110959

Program mare publicitate:
B-dul Revoluției, nr. 62
luni-vineri: 9.00-16.00

MEDIQA

VINO ȘI BENEFICIAZĂ DE CONSULTAȚII GRATUITE PRIN CONTRACT CU CAS ARAD!

NOU!!! Pediatrie

Oftalmologie | Endocrinologie

Cardiologie | Neurologie

Ginecologie | ORL

Detalii la 0257/217700
sau la sediul clinicii situat în Municipiul Arad, B-dul Revoluției Nr.10

www.mediqa.ro (7286)

ELNET SECURITY angajează

INSPECTOR DE ZONĂ

pentru coordonare obiective din Arad și Timisoara.

CERINȚE:
- Permis de conducere categoria B
- Studii medii/superioare si/sau profil militar
- Cunostinte despre activitatea de paza
- Cunoasterea legislatiei in domeniul securitatii
- Recrutare/angajare personal

BENEFICII:
- Salariu motivant
- Acordarea de prime pentru merite deosebite
- Posibilitatea majorarii salariului in functie de performanta
- Masina de serviciu, telefon mobil

(9601)

Contact: **0735.188.865**
/marian.zecheru@elnetsecurity.ro

ACTIV GRUP IPURL cu sediul în Arad, str.Tribunul Buteanu, nr.1, ap.1, jud. Arad, lichidator judiciar al **SC AGROMEC CERMEI SA**, cu sediul în loc. Cermei, nr. 633, jud. Arad, CUI 7139228, debitor în dosarul nr. **3695/108/2007***, anunță vânzarea la licitație publică, conform prevederilor Legii 85/2006, a bunurilor imobile proprietatea debitorului constand in **construcții**: pavilion administrativ, cantina, atelier reparat tractoare, atelier reconditionari, atelier reparatii motoare, atelier reparat combine, atelier reparat utilaje grele, gospodarie anexa, depozit carburanti, copertine, garaj auto, inscrise in Cartea Funciara 903/A Cermei, **impreuna cu terenuri**, inscrise in Cartea Funciara 300600 Cermei (CF 752, nr.topografic 568/b) in suprafata de 7.250 mp si in Cartea Funciara 300229 Cermei (CF 903 Cermei,) in suprafata de 3.625 mp, la pretul total **de 291.600 euro** (pret care nu include TVA, care se va aplica conform Cod Fiscal valabil la data vanzarii).

Sunt scoase la licitatie si următoarele bunuri mobile, cu preturile de incepere a licitatiei: Presa balotat KRONE – 2.800 lei; Combina CLASS Consul – 2.300 lei; Dispozitiv incercat injectoare – 220 lei; Cap divizor – 380 lei; alte utilaje și piese agricole, lista completă a bunurilor scoase la licitație fiind disponibilă la sediul lichidatorului judiciar și la sediul debitorului.

Licitația va avea loc în data de **29.10.2018** ora 14^{00}, la sediul ACTIV GRUP I.P.U.R.L. In caz de neadjudecare licitatia se va repeta, în acelasi loc si aceleasi conditii, în data de **05.11.2018**, respectiv **12.11.2018**. Garanția pentru înscrierea la licitație este de 10% din prețul de începere a licitației. Înscrierile și achitarea garanției de participare la licitație se pot face pana cu 1 ora înainte de începerea licitației. Regulamentul de organizare a licitației si relații suplimentare se pot obtine la sediul ACTIV GRUP IPURL, tel/fax. 0257.214821, mobil 0744.697814 sau email activ_grup@yahoo.com. (9606 - H 125682)

ANUNȚ

În conformitate cu prevederile Hotărârii Consiliului Local Peregu Mare nr.49/27.09.2018 cu privire la închirierea spațiului în suprafața de 24,41 mp pentru amenajarea ți funcționarea unui cabinet stomatologic, Primăria comunei Peregu Mare cu sediul în comuna Peregu Mare nr.137, jud Arad, cod poștal 317240, tel 0257459101, fax 0257459161 organizează în data de 22.11.2018 licitație publică cu strigare pentru închirierea spațiului în suprafață de 24,41 mp înscris în CF. 300424- Peregu Mare, nr top 55-56/1 Peregu Mic pentru amenajarea ți funcționarea unui cabinet stomatologic.

- Licitația publică se va desfățura la sediul Primăriei Peregu Mare în localitatea Peregu Mare nr.137, jud Arad, în sala de ședință.
- Caietul de sarcini poate fi achiziționată de la sediul Primăriei Peregu Mare cu prețul de 5 lei.
- Cuantumul garanției de participare la licitație este 10 lei.
- Data limită de depunere a documentelor este 20.11.2018 ora 16^{00} la sediul Primăriei Peregu Mare.

Informații suplimentare se pot obține de la nr. tel 0257459101 sau personal la sediul Primăriei comunei Peregu Mare. (9608 - H 125687)

ANUNȚ PUBLIC

LUCA Petru Adrian, S.C. RONDE BOSSE ART S.R.L., titulari ai lucrării **PUZ – CONSTRUIRE ZONĂ DE SERVICII, COMERȚ ȘI INDUSTRIE** amplasat în jud. Arad, Intravilan municipiul Arad, DN7, Zona Industriala Nord, F.N., jud, identificat prin C.F. nr. 344346, 338590, 338656, 347804, 349580, 349581, 347777 Arad anunță publicul interesat asupra depunerii solicitării de obținere a avizului de mediu.

Informațiile privind conținutul documentației tehnice a proiectului propus pot fi consultate la sediul APM Arad, str. Splaiul Muresului F.N., zilnic (orele 8-16).

Observațiile publicului se primesc la sediul APM Arad, str. Splaiul Muresului F.N., în termen de 18 zile calendaristice de la publicarea anunțului. (9609 - H 125691)

(9605 - H 125682)

SCP EXPERT SPRL practicieni în insolvență

EXPERT SPRL, lichidator judiciar al **WEGA NPK SRL,** dosar 2687/108/2015 al Tribunalului Arad, **din motive obiective, anunta anularea licitatiei organizata in data de 31 octombrie 2018 ora 12.00** la sediul lichidatorului judiciar din Arad, Str. D. Bolintineanu, nr. 5, jud. Arad pentru urmatoarele bunuri:

BUNURI	NR INMATRICULARE	PRET + TVA
MASINA DE TAIAT BETON nefunctionala		720
MASINA DE SLEFUIT BETON nefunctionala		445
EXCAVATOR FUCHS nefunctional		18389
CITROEN XSARA PICASSO 2000	AR08JIJ	2891

RETIM ARAD angajează
- **agent contractare**
- **electrician auto.**

Detalii la ☎ 0762.244.205. (9594 - H 125127)

www.aradon.ro - citește și discută despre viața orașului tău

JURNAL ARĂDEAN

Aveti ceva de vanzare sau poate cumparati ceva, aveti servicii de nerefuzat ori pur si simplu va cautati sufletul pereche?

Arădenii trebuie să știe!

JURNAL ARADEAN
MICA PUBLICITATE

PROGRAM
Luni - Joi: 8.00-17.00
Vineri: 8.00-16.00
Duminică: 9.00-13.00

Arad B-dul Revolutiei nr 81 Telefon: (+40) 0257-210.775

DECESE

Cu durere în inimile şi sufletele noastre anunţăm plecarea din această lume a mamei, bunicii şi străbunicii noastre

LUPAŞ SILVIA SERENA AURELIA

la venerabila vârstă de 91 ani.

Înmormântarea va avea loc astăzi, 25 octombie 2018, ora 13 la Cimitirul Eternitatea (UTA). Dumnezeu s-o odihnească în liniște şi pace!

Familia îndurerată: fiica, nepoata şi strănepotul

CONDOLEANŢE

Suntem alături de colega noastră Kiss Carmen în durerea pricinuită de pierderea tatălui şi îi transmitem sincere condoleanţe.

Colegii de la Direcţia Pentru Agricultură Arad

COMEMORĂRI

Cu durere în suflet anunţăm că se împlinesc 6 săptămâni de la despărţirea de cea care a fost mamă, soacră, bunică,

STANCA STELA.

Parastasul de pomenire va avea loc sâmbătă, 27 octombrie 2018, ora 10,30 la Catedrala Ortodoxă Veche - Piaţa Mare.

Familia îndurerată

Este prezentă în inimile şi gândurile noastre şi azi, la 5 ani de când s-a îndreptat spre lumea veşniciei, mama, bunica şi străbunica noastră,

MOŢ FLOARE

din Socodor.

Nu o vom uita niciodată pentru bunătatea şi dragostea cu care ne-a înconjurat cât a trăit. Veşnică amintire!

Familia

Azi se împlinesc 18 ani de când nu mai eşti lângă noi. Lacrimi şi flori pe tristul tău mormânt,

BEDREAG DORINA.

Nu te vom uita niciodată.

Mama, sora şi copiii cu familiile

Astăzi se împlinesc 11 ani de la trecerea în nefiinţă a scumpului nostru soţ, tată, bunic, străbunic,

CUCU VASILE.

Dumnezeu să-l odihnească!

Soţia Delia cu familia

Anunţurile de deces se publică GRATUIT!

GARSONIERE

• **A A** Achiziţionez garsonieră, apartament 1 cameră, cash, ☎0746.055.126, ☎0755.483.216. 97124

• **Cumpăr cu** plata pe loc apartament 2-3 camere, 0721.670.839. 118380

• **Vând garsonieră** Confecţii 37 mp, et. 4, 22.200 Euro, 0746.055.126. 125145

• **Cumpăr cu** banii jos garsonieră, apartament 1 cameră, 0742.781.651.

AP.2 CAMERE-ARAD

• **A A** Achiziţionez apartament 2,3,4 camere, cash, ☎0746.055.126, ☎0755.483.216. 97130

• **Cumpăr cu** plata pe loc, apartament 2-3 camere, 0721.670.839. 118378

• **Vând apartament** 2 camere, Vlaicu, decomandat, 65 mp, 39.500 Euro. Tel. ☎0745.547.957. 125138

• **Vând apartament** 2 camere Subcetate, bloc nou, 52.000 mobilat, 0740.595.207. 125140

• **Vând apartament** 2 camere Vlaicu, et. 2, decomandat, 40.900 Euro. Tel. ☎0755.483.216. 125143

• **Vând apartament** 2 camere, decomandat, etaj III, zona Intim, semimobilat, amenajat, lift, 50.000 Euro, negociabil. Tel. ☎0741.158.777. 125645

AP.3 CAMERE-ARAD

• **Vând apartament** 3 camere la cheie, zona Polivalentă, bl 30, etaj intermediar, geam termopan, uşă metalică, parchet natural, cablu TV- internet, internet WIFI, televizor, pret: 64.000 euro negociabil. Tel: 0746.611.113. 118384

• **Vând apartament** 3 camere, centru (str. Horia), etaj 1, ☎0743.308.024. 121079

• **Vând apartament** 3 camere Vlaicu, 70 mp, et. 4/10, 35.500 Euro, 0746.055.126. 125141

• **Vând apartament** 3 camere, decomandat, etaj IV din VIII cu lift, suprafaţă 100 mp, 57.000 Euro, negociabil, 0741.158.777. 125646

• **Vând apartament** 3 camere, decomandat, amenajat, mobilat, geamuri termopan, privelişte deosebită; zona Intim, etaj VIII din X, cu lift, cu termotecă, 75.000 Euro, negociabil, 0741.158.777. 125647

AP.4 CAMERE-ARAD

• **Vând apartament** 4 camere, neamenajat, Grădişte. Telefon 0724.293.111. 125146

APARTAMENT LA CASĂ

• **Vând apartament** la casă, str. Coşbuc în curte- parter şi etaj, suprafaţă 152 mp, 75.000 Euro, negociabil, 0741.158.777. 125648

• **Vând apartament+** curte 520 mp total, 2 camere, baie, bucătărie, zona Alfa, apă, canal, curent, 65.000 Euro, negociabil, ☎0742.869.365. 120401

CASE-ARAD

• **Casă Grădişte,** 8 camere, 3 băi, garaj, zonă bună, ☎0722.257.409. 121497

• **Vând casă** cu teren zona UTA. Informaţii: 0757.881.760. 115294

• **Vând casă** veche, 2 camere+ bucătărie, baie, 1 cameră+ bucătărie 1.000 mp, F.S. 15 m, toate utilităţile, 85.000 Euro. Telefon 0758.357.346, 0747.892.814. 125672

TERENURI LOCAL

• **Vând loc** de casă în Micălaca, str. Renaşterii, suprafaţă 1.500 mp, 98.000 Euro, negociabil. Telefon 0741.158.777. 125649

• **Vând teren** arabil în Sânicolaul Mic, 3.950 mp. Tel. 0753.371.369. 120039

TERENURI JUDEŢ

• **Vând loc** casă, Şimand, 953 mp. Preţ 8.500 Euro, ☎0742.946.281. 116020

• **Vând 2000 m2** teren intravilan în Radna la şosea 0728.442.399.

IMOBILE CHIRII

• **Închiriez apartament** 1 cameră 50 mp, mobilat, utilat, lângă facultate, zona Confecţii. Telefon 0757.610.273. 124025

• **Dau în** chirie casă cu etaj (265 mp utili), zonă centrală (Podgoria). Ideal sediu firmă. Tel: 0722.293738. 94082

• **Închiriez cameră,** bucătărie, baie, intrare separată. Telefon 0725.045.433. 124786

OFERTE LOCURI DE MUNCĂ

• **SC angajăm** vânzătoare pentru magazin carne. Salar atractiv. Telefon 0746.031.285

• **Alimentară non- stop** angajează paznic, lucrător comercial, ture de noapte, 0744.439.666.

• **Angajăm manipulant** marfă depozit. Oferim salar motivant. Informaţii la 0725.896.819.

• **Depozit de** logistică, angajează muncitori necalificaţi şi manipulanţi, 0733.103.684.

• **Patiserie angajează** modelatori covrigi, salariu motivant. Tel. 0743.508.191.

• **Societate comercială** caută colaboratori producţie. Dispunem de personal. Telefon 0741.679.824.

• **Hotel trei** stele amplasat în zona centrală angajează ospătar(ă). Se asigură salarizare motivantă. Telefon: 0744.596099.

PRESTĂRI SERVICII

• **Executăm: zidărie,** tencuieli, zugrăveli, izolaţii acoperişuri, termoizolaţii, consolidări, subzidiri, ☎0740.696.157. 112250

CONSTRUCŢII

• **Aaduc balast,** nisip, sort, pământ, ridic moloz, lemne, mraniţă, 0747.206.371. 124431

• **Aduc la** domiciliul clinetului nisip, balast, sort, griblură. Telefon 0745.237.099. 117039

Publicitate mică 0257/210.775

Publicitate mare: 0257/280.904

• **Transport nisip,** balast, sort, griblură, gunoi grajd, duc moloz, 0758.708.622. 124007

AUTO ROMÂNEŞTI

• **Vând Dacia** Logan, an 2009, rulat 18.000 km. Telefon 0357/807586. 125643

• **Vând Dacia** 1310, an 1989, funcţională perfect+ verificare, anvelope iarnă- vară, 500 Euro, negociabil. Tel. 0758.357.346. 125674

AUTO STRĂINE

• **Vând Ford** Mondeo an 1996 stare foarte bună, 1.000 Euro, negociabil. Tel. ☎0734.490.355. 125129

ANIMALE,PĂSĂRI

• **Cumpăr vaci** şi căzute pentru sacrificat şi viţei 2-3 luni pentru creştere. Telefon 0745.505.122. 124777

• **Vând puicuţe** Brahm şi Sussex. Telefon 0722.417.438. 124026

• **Vând 2** grăsuni 45 kg/ buc., capră gestantă, ţap tânăr. Telefon 0725.045.433. 124789

PIERDERI

• **Pierdut autorizaţie** de funcţionare a firmei SC Skand CTK SRL, CUI 33895174, eliberată de Primăria Arad. O declar nulă. 125644

• **Pierdut certificat** constatator aparţinând societăţii Fiesta SRL, CUI 10250268. Îl declar nul. 125671

• **Pierdut certificat** de înregistrare pentru firma Borteş SRL CUI 15468957, F02/661/29.05.2003. Îl declar nul. 125670

LOCURI DE VECI

• **Vând două** locuri de veci în Cimitirul Eternitatea (UTA), 0357/415258. 116021

DIVERSE

• **Cumpăr pene vechi şi noi, fier vechi, caroserii auto, calorifere, preţ bun, deplasare la domiciliu, 0743.544.531.** 116602

• **Vând mobilă,** covoare, electrocasnice, utilaje, diverse. Lichidez gospodărie. Tel. 0744.623.459. 112252

• **Vând rulotă** 4,7 m, stare bună, dotări, pretabilă livezi, grădină, 1.000 Euro, 0752.425.210. 124833

EVIDENŢIAZĂ-TE!

Text:

DATA apariţiei:.....

Talon valabil până în 30 decembrie 2018

Date personale:

Nume şi Prenume:

Telefon:

Buletin de identitate:

TALON + PREŢUL CATEGORIEI AFERENTE

Anunţurile se preiau zilnic, la ghişeu, până în ora 16^{00}, după această oră, se pot prelua doar prin intermediul sistemului online de preluare al anunţurilor disponibil pe www.jurnalaradean.ro . Anunţurile de mică publicitate din Jurnal Arădean se publică pe baza talonului din ziar

Redacţia nu îşi asumă responsabilitatea pentru conţinutul anunţurilor de mică publicitate!

JURNAL ARĂDEAN

Program mica publicitate: pe B-dul Revoluţiei, nr. 81

luni-joi: 8.00-17.00,

vineri: 8.00-16.00

duminică: 9.00-13.00.

ARAD ONLINE

www.aradon.ro

Vizită oficială

Regele Spaniei, Felipe VI, și Regina Letizia, alături de președintele german Frank-Walter Steinmeier și soția sa, Elke Büderbenden, înainte de prânzul oferit la Palatul Regal din Madrid. Steinmeier se află într-o vizită oficială de două zile în țară. Pre edintele Germaniei i-a transmis Regelui Spaniei, miercuri, că țările lor se confruntă cu probleme identice, în unele regiuni, iar ara sa î i dore te să vadă o Spanie cât mai unită.

FOTO: EPA

Sesizări amânate pe azi

BUCUREȘTI. CCR a amânat pentru azi sesizările făcute de președintele Klaus Iohannis, de partidele din Opoziție și de către ÎCCJ asupra legii de modificare a Codului Penal și a Legii 78/2000 pentru prevenirea, descoperirea și sancționarea faptelor de corupție, anunță instituția într-un comunicat.

Judecătorii Curții au invocat că „au nevoie de timp pentru a delibera", potrivit unui comunicat de presă al CCR, remis ieri MEDIAFAX. Curtea Constituțională a amânat în mai multe rânduri pronunțarea în cazul sesizărilor făcut de partide, șeful statului și ÎCCJ cu privire la modificarea Codului Penal. Obiecțiile au fost formulate de un număr de 110 deputați PNL, PMP, USR și neafiliați, precum și de Înalta Curte de Casație și Justiție (ÎCCJ) și de șeful statului, Klaus Iohannis.

Președintele Klaus Iohannis a sesizat CCR pe 25 iulie în legătură cu modificările aduse de către Parlament Codului Penal și a Legii nr. 78/2000 pentru prevenirea, descoperirea și sancționarea faptelor de corupție. Iohannis argumentează, în sesizarea depusă la CCR, că dezbaterea și adoptarea de către Senat a proiectului care aduce modificări Codului Penal încalcă Constituția, în sensul că depășește termenul constituțional de 60 de zile stabilit pentru prima Cameră sesizată, termen care, arată șeful statului, s-a împlinit pe 16 iulie, însă inițiativa legislativă a fost adoptată pe 3 iulie de către Senat și pe 4 iulie de Camera Deputaților, în calitate de for decizional. **SURSA: MEDIAFAX**

A evitat întrebările privind vânzările de arme

PARIS. Președintele francez Emmanuel Macron a evitat întrebările jurnaliștilor privind întreruperea vânzărilor de armament către Arabia Saudită, în pofida apelului făcut de Germania în acest sens, relatează Reuters.

„Nu despre asta vorbim acum. Deci nu voi răspunde la această întrebare. Îmi pare rău, dar atâta timp cât voi fi în funcție așa vor sta lucrurile, chiar dacă altora le place sau nu", a declarat Macron, întrebat dacă Franța va prelua exemplul Germaniei și va sista vânzarea de armament către Arabia Saudită, în contextul cazului Khashoggi.

„Doar pentru că un lider spune ceva, nu înseamnă că trebuie să am o reacție. Deci nu voi răspunde la această întrebare", a adăugat președintele francez. Cancelarul german Angela Merkel a anunțat luni că va sista exporturile de armament către Arabia Saudită și a catalogat uciderea jurnalistului saudit Jamal Khashoggi „o monstruozitate".

Ministrul german al Economiei, Peter Altmaier, a făcut apel la statele Uniunii Europene să urmeze exemplul Germaniei pentru a crește presiunea asupra Riadului. **SURSA: MEDIAFAX**

Emmanuel Macron FOTO: EPA

Vor să investească în România

O companie din Emiratele Arabe Unite vrea să investească peste 100 de milioane de dolari în parcuri logistice și industriale.

Recep Erdogan și Viorica Dăncilă FOTO: FAN

BUCUREȘTI. Premierul Viorica Dăncilă a declarat ieri, la începutul ședinței de guvern, că oamenii de afaceri turci și țările din Golf sunt interesați să investească în România în infrastructură, în sănătate, să dezvolte proiecte de anvergură în parteneriat public-privat.

„Am încheiat recent vizita oficială în Turcia, Emiratele Arabe Unite și Kuweit, state în care am avut întâlniri la nivel înalt și cu oamenii de afaceri. A fost o misiune cu caracter preponderent economic, din care ne-am întors cu rezultate concrete, benefice pe termen lung pentru România. Oamenii de afaceri turci și țările din Golf sunt interesați să investească în România în infrastructură, în sănătate, să dezvolte proiecte de anvergură în parteneriat public-privat", a declarat Viorica Dăncilă.

Ea a mai spus că a avut o discuție foarte aplicată cu președintele Turcia, Recep Erdogan.

„Dl. Erdogan m-a asigurat că investitorii turci sunt interesați de construirea unui spital regional la Constanța, de 1.000 de paturi, și de creșterea volumului schimburilor comerciale de la 7 miliarde de dolari, la 10 miliarde de dolari", a precizat Dăncilă.

Premierul a subliniat că o companie din Emiratele Arabe Unite vrea să investească peste 100 de milioane de dolari în parcuri logistice și industriale.

„Există interes pentru construirea portului pe canal Dunăre-București. Având în vedere acest potențial care poate fi dezvoltat pe termen lung, am convenit crearea unui parteneriat strategic economic între guvernul României și guvernul Emiratelor Arabe Unite. Vizita în Turcia și în țările din Golf a confirmat încă o dată că România este o destinație atractivă pentru mediul de afaceri, din perspectiva dezvoltării unor proiecte de anvergură în domenii în care țara noastră are potențial de creștere atât economic, cât și social. În Kuweit am întâlnit același interes pentru România. Un prim rezultat concret e colaborarea în cadrul Institutului Ana Aslan", a conchis premierul Viorica Dăncilă. **SURSA: MEDIAFAX**

Va ataca la CCR legea privind spălarea banilor

BUCUREȘTI. Opoziția a anunțat ieri, la Parlament, că va ataca la CCR legea privind spălarea banilor, precum și procedura prin care acest proiect de lege a fost votat de două ori în plenul Camerei Deputaților. Raluca Turcan a adăugat că PSD-ALDE mai pot să-și treacă legile doar „prin hoție și amenințări".

„PSD și ALDE mai pot să își treacă proiectele doar prin hoție și amenințări. Este primul proiect de lege cu miză foarte mare prin care se îngrădea activitatea multor ONG-uri. (...) Invocând minciuna că unele persoane nu ar fi putut să voteze, Liviu Dragnea a recurs la șantaj și presiune asupra colegilor din partid. Au reluat într-un mod total nedemocrativ votul dat în Camera Deputaților, fără absolut niciun motiv, și au mai făcut rost de câteva voturi care vor face ca OUG să nu mai poată să îi ajute pe cei vulnerabili social", a declarat Turcan.

Deputatul PNL, Gabriel Andronache, a precizat că liberalii vor ataca proiectul de lege la CCR.

„PNL va ataca la CCR această reglementare pe niște argumente clare, și anume cele legate de nediscriminare, argumente legate de protecția datelor personale. Reglementarea privește combaterea spălării banilor și vizează implementarea unei directive. Ajungem într-o situație absurdă", a anunțat deputatul PNL.

Raluca Turcan FOTO: FAN

De asemenea, liderul USR, Dan Barna, a anunțat că partidul său va ataca la CCR proiectul de lege privind combaterea spălării banilor, precum și procedura prin care acest proiect de lege a fost votat de două ori în plenul Camerei Deputaților. „Asistăm la un abuz fără precedent în istoria parlamentarismului românesc, chiar și colegii de la UDMR au acceptat că această lege a picat și trebuie să se întoarcă într-o eventuală dezbatere parlamentară printr-un alt proiect. PSD a decis altfel. În momentul de față nu mai avem Parlament în România, avem un vehicul pe care domnul Liviu Dragnea îl folosește după propriile interese, pentru că și această lege era de fapt un târg pe care domnia sa a încercat să îl facă, dar nu a avut votul colegilor din Parlament. Această lege este una clar neconstituțională, vom ataca la Curtea Constituțională și vom ataca și chestiunea de procedură care a avut loc în acest moment", a spus Dan Barna la Palatul Parlamentului.

Dan Barna a adăugat că USR a decis să iasă din sală imediat după ce social-democrații au decis reluarea votului la acest proiect de lege, în semn de protest explicit la acest abuz. **SURSA: MEDIAFAX**

Interesată de „un nou parteneriat" cu Europa

LONDRA. Marea Britanie caută un „nou parteneriat" cu Europa după Brexit, a declarat regina Elizabeth a II-a în cadrul unui banchet organizat cu ocazia vizitei de stat a regelui olandez Willem-Alexander la Londra, transmite BBC.

În cadrul discursului susținut, Regina a spus că „alianța durabilă" dintre Marea Britanie și Olanda a rămas puternică.

„Ca inovatori, comercianți și internaționali, suntem cu încredere în viitor", a adăugat aceasta.

Anterior, regele Willem-Alexander a declarat că „ne întristează" faptul că Marea Britanie părăsește UE, dar „Brexitul nu înseamnă rămas bun".

Regele a reiterat comentariul anterior în timpul discursului de la banchet, însă a subliniat că respectă decizia luată în urma referendumului din 2016.

El a continuat să o laude pe Regină, descriind-o drept „cea mai neînfricată Bond Girl ever", referindu-se la filmul prezentat la ceremonia de deschidere a Jocurilor Olimpice de la Londra din 2012, în care monarhul s-a aflat alături de actorul 007 Daniel Craig.

Regele Olandei și soția sa, Regina Maxima, iau parte la o vizită de stat în Marea Britanie.

Primul-ministru Theresa May, prințul de Wales și ducesa de Cornwall, respectiv ducele de Cambridge au fost, de asemenea, prezenți la banchet, alături de membri ai conducerii Cabinetului și de personalități de conducere din viața publică britanică și olandeză. **SURSA: MEDIAFAX**

Elizabeth a II-a FOTO: EPA

Mohammed bin Salman FOTO: EPA

Declarațiile prințului saudit

RIYAD. Prințul Mohammed bin Salman a susținut, ieri, primul discurs internațional de la uciderea jurnalistului Jamal Khashoggi, la consulatul saudit de la Istanbul, relatează AP. Declarațiile prințului Mohammed la summit-ul internațional „Inițiativa pentru investiții viitoare" de la Riyad vin ca urmare a faptului că evenimentul care are loc zilele acestea în regat a fost umbrit de uciderea lui Khashoggi. Oamenii de afaceri internaționali, oficialii și alții au părăsit summit-ul, iar în prima zi a evenimentului mai mulți vorbitori au aflat de uciderea jurnalistului saudit, în ale cărui articole a criticat campania de arestări și guvernare a prințului.

Oficialii turci spun că Khashoggi a fost omorât pe 2 octombrie de către 15 persoane, care au inclus un membru al anturajului prințului Mohammed în călătoriile de peste hotare. Arabia Saudită a sugerat, fără a oferi dovezi, că echipa a acționat pe cont propriu. **SURSA: MEDIAFAX**

Inundaţii în Minatitlán FOTO: EPA

Ploi torenţiale după Willa

CIUDAD DE MEXICO. Uraganul Willa a atins, marţi spre miercuri, coastele pacifice ale Mexicului, aducând ploi torenţiale, valuri înalte şi rafale de vânt cu viteze de până la 195 de kilometri pe oră.

Uraganul a ajuns deasupra uscatului în zona localităţii Isla del Bosque din statul mexican Sinaloa, aflată la aproximativ 80 de kilometri sud de Mazatlan, un centru urban major şi o destinaţie turistică populară. Willa a atins luni nivelul 5, cel mai înalt nivel pe scara Saffir-Simpson de măsurare a intensităţii ciclonelor tropicale, însă a scăzut între timp până la nivelul 3. Potrivit Centrului Naţional al Uraganelor din SUA, intensitatea ciclonului va continua să scadă pe măsură ce se deplasează spre interiorul continentului nord-american.

Se estimează că uraganul va produce furtuni şi inundaţii în 13 din cele 32 de entităţi federale ale Mexicului. Autorităţile au evacuat mii de persoane şi au activat planurile pentru situaţii de urgenţă în statele Nayarit, Jalisco and Sinaloa, care vor fi cele mai afectate. **SURSA: MEDIAFAX**

Epidemie cu adenovirus

WASHINGTON. Cel puţin şase copii au murit, iar alţi 12 sunt infectaţi, în urma izbucnirii unei epidemii cu adenovirus într-un centru medical din localitatea Haskell, statul american New Jersey, informează site-ul postului CNN.

Autorităţile americane au comunicat marţi că s-au înregistrat 18 cazuri de infectare cu un adenovirus în rândul pacienţilor din Centrul Wanaque pentru Îngrijire şi Reabilitare. În mod obişnuit, infecţiile cu adenovirusuri cauzează de obicei doar simptome uşoare, însă copiii afectaţi sunt într-o stare fragilă din punct de vedere medical, au declarat oficiali din cadrul autorităţilor sanitare din New Jersey.

Copiii infectaţi au „sisteme imunitare sever slăbite", astfel că sunt mai susceptibili să dezvolte simptome grave, au precizat oficialii.

Centrul medical nu mai primeşte noi pacienţi până când epidemia nu va lua sfârşit.

SURSA: MEDIAFAX

Nicky Minaj, la judecată

LOS ANGELES. Cântăreaţa Tracy Chapman a dat-o în judecată pe Nicky Minaj pentru încălcarea drepturilor de autor, după ce artista rap a folosit mai multe fragmente din hitul „Baby Can I Hold You", din 1988, fără permisiunea acesteia, potrivit theguardian.com.

Tracy Chapman FOTO: EPA

Este vorba de piesa „Sorry", pe care Minaj o cântă împreună cu rapperul Nas şi pe care artista dorea să o includă pe album „Queen", lansat recent. Minaj a încercat în mai multe rânduri să obţină aprobarea lui Chapman pentru a folosi fragmente din piesa „Baby Can I Hold You", fără succes.

Deşi nu a fost inclusă pe albumul ei, piesa a fost lansată la un post de radio şi este încă disponibilă online. Tracy Chapman a cerut despăgubiri a căror valoare nu a fost făcută publică şi blocarea difuzării piesei.

Minaj a susţinut iniţial că „habar nu avea" că piesa include fragmente din acel hit şi că, imediat ce a aflat, a încercat să obţină aprobarea lui Chapman. În 2005, Chapman declara că nu îşi doreşte ca piesele ei să fie preluate.

SURSA: MEDIAFAX

„Life", un nou album al grupului Culture Club

LONDRA. „Life", un nou album al grupului Culture Club, înfiinţat de cântăreţul Boy George, primul înregistrat de legendara trupă britanică după anul 1999, va fi lansat mâine, informează DPA.

Boy George şi Culture Club au devenit vedete pop la începutul anilor 1980 graţie unor piese precum „Karma Chameleon" şi „Do You Really Want To Hurt Me". După multe suişuri şi coborâşuri ce au marcat ultimii 30 de ani din evoluţia grupului, Culture Club s-a reunit încă o dată şi a înregistrat cel de-al şaselea album din carieră, intitulat „Life". Albumul „Life", care are la bază piesele înregistrate pentru un material discografic nefinalizat, „Tribes", ce ar fi trebuit să fie lansat în 2016, reprezintă „o celebrare a tuturor lucrurilor pe care le iubeam atunci când eram adolescent", a dezvăluit Boy George. **SURSA: AGERPRES**

Albumul „Life" FOTO: CD

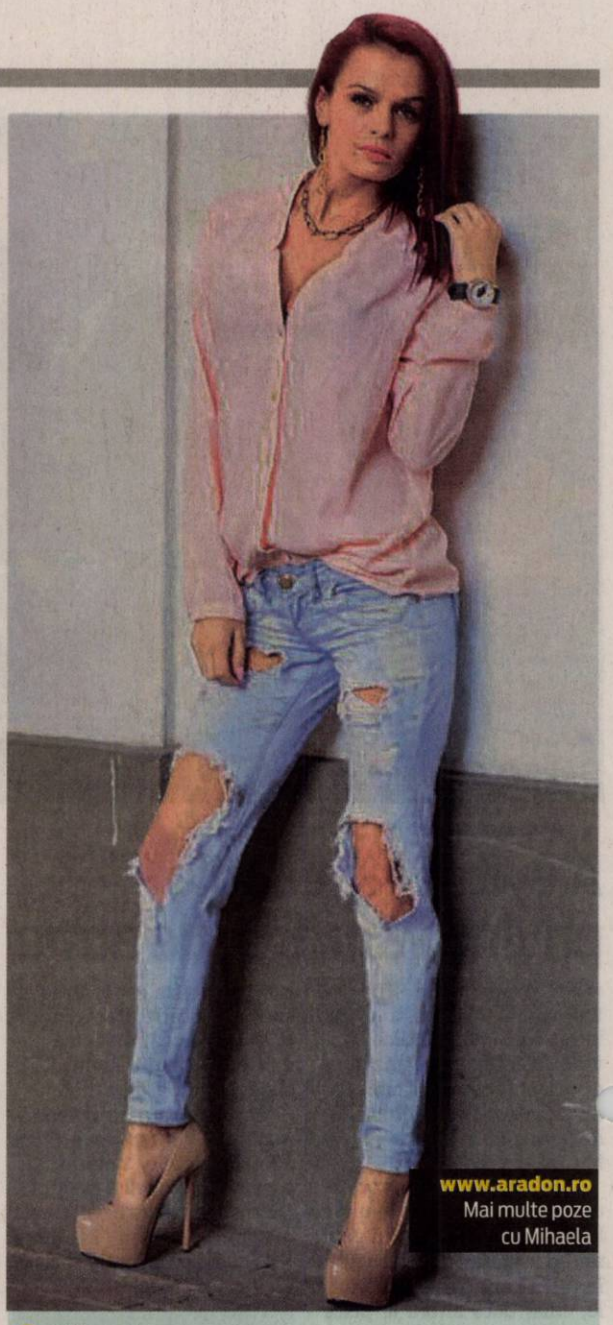

Mihaela
Este pasionată de muzică şi sport.

www.aradon.ro
Mai multe poze cu Mihaela

Fotogenică
O bufniţă pozează pentru turiştii sosiţi la Joburg Zoo din Johannesburg, Africa de Sud. FOTO: EPA

Mai valoroasă decât aurul

NEPAL. În fiecare primăvară, în Himalaya, mii de săteni din Nepal, Tibet sau din Bhutan se grăbesc să recolteze o ciupercă faimoasă pentru proprietăţile sale afrodisiace, care creşte în interiorul unei omizi şi este comercializată în China la un preţ care îl depăşeşte pe cel al aurului. Aceasta este, însă, ameninţată atât de supraexploatare cât şi de schimbările climatice.

Cercetătorii ciupercii yarchagumba - în traducere, „plantă vara, insectă iarna" - erau la curent cu supraexploatarea şi concurenţa acerbă care ameninţă această ciupercă. Un studiu publicat la începutul acestei săptămâni în jurnalul ştiinţific Proceedings of the National Academy of Sciences (PNAS) sugerează că schimbările climatice ar contribui la rândul lor la prezenţa din ce în ce în ce mai rară a acestei ciuperci. Potrivit oamenilor de ştiinţă, habitatul natural al ciupercii, care preferă zonele reci situate la înălţime, însă fără prea multă zăpadă, s-a redus ca urmare a încălzirii climei din Himalaya. **SURSA: AGERPRES**

Yarchagumba FOTO: FAN

Şcoală pentru copiii din Bronx

Sean „Diddy" Combs a donat 1 milion de dolari pentru deschiderea unei şcoli în Bronx.

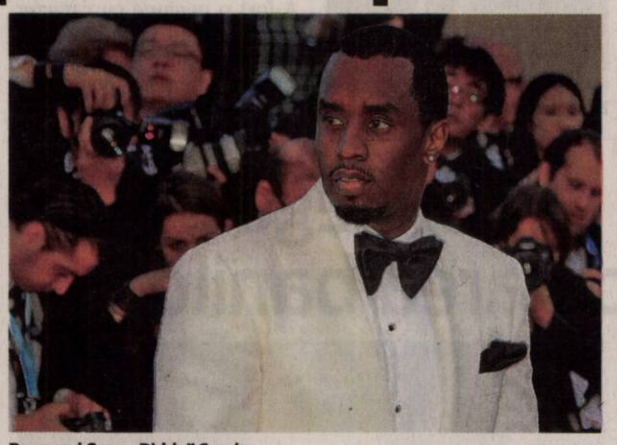

Rapperul Sean „Diddy" Combs FOTO: EPA

NEW YORK. Rapperul american Sean „Diddy" Combs a donat 1 milion de dolari pentru deschiderea unei şcoli în Bronx, New York, dorind să le ofere copiilor din acest cartier o şansă la educaţie şi la un viitor mai bun, scrie Associated Press. Reţeaua Capital Preparatory Schools va inaugura noua şcoală în septembrie anul viitor, urmând să primească 160 de elevi. Scopul proiectului este să atragă 650 de elevi din grupa de vârstă 11-12 ani pe parcursul a 11 ani. Noua şcoală va oferi educaţie gratuită pentru copii începând din clasa a 6-a, până în a 12-a. Diddy este foarte implicat în promovarea proiectelor educaţionale şi a contribuit la deschiderea a două alte şcoli din reţeaua Capital Preparatory, în Harlem, New York, şi Bridgeport, Connecticut. „Provin din acelaşi mediu în care aceşti copii trăiesc zilnic. Înţeleg importanţa accesului la o educaţie bună şi rolul definitoriu pe care aceasta îl joacă în viitorul unui copil", a spus Diddy. În 2016, Combs a mai donat 1 milion de dolari Universităţii Howard, care a instituit o bursă cu numele artistului. Sean Diddy, al cărui nume real este Sean Combs, a devenit un „mogul" al industriei de divertisment din SUA, fiind actor şi rapper, dar şi câştigător a trei premii Grammy. Anul acesta, Combs s-a situat pe locul al doilea în topul Forbes al celor mai bogaţi rapperi, cu un venit net de 825 de milioane de dolari.

SURSA: MEDIAFAX

Vânzare istorică în Franţa

PARIS. „Mon pays c'est l'amour", albumul postum al cântăreţului Johnny Hallyday, a obţinut statutul de disc de diamant în doar trei zile, întrucât s-a vândut în 631.473 de unităţi fizice (CD-uri şi viniluri) după lansarea sa de vineri, reuşind astfel o cifră istorică în Franţa, au anunţat luni pentru AFP reprezentanţii Warner Music France. „Ne aflăm în faţa unor vânzări istorice, ele au certificat faptul că «Mon pays c'est l'amour», al 51-lea opus înregistrat de Johnny, a devenit disc de diamant", a declarat Thierry Chassagne, directorul casei Warner Music, care nu a putut însă să afirme dacă această cifră de vânzări, reuşită într-un interval atât de scurt, reprezintă un record absolut în istoria vânzărilor de albume în Franţa. **SURSA: AGERPRES**

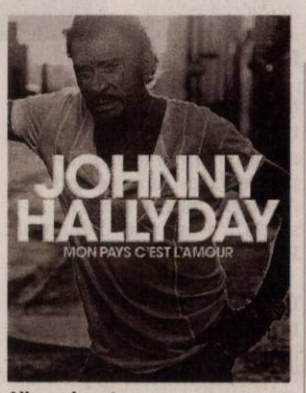

Albumul postum FOTO: CD

A câştigat la loterie miliardul

COLUMBIA. Un singur bilet care conţine cele şase numere câştigătoare la loteria Mega Millions a fost vândut, valoarea premiului fiind de 1,6 miliarde de dolari, a anunţat un oficial al loteriei. Biletul, vândut în Carolina de Sud, conţine numerele 5, 28, 62, 65, 70 şi Mega Ball 5, care au fost extrase marţi noaptea. Câştigătorul avea o şansă din 303 milioane să câştige cel mai mare premiu din istoria loteriei americane. Valoarea premiului a fost stabilită după ce nimeni nu a câştigat premiul de 1 miliard de dolari pus în joc vineri. Recordul precedent a fost de 1,586 miliarde dolari, la Powerball, în 2016. Câştigătorul poate lua pe loc, cash, 904 milioane dolari, sau poate opta pentru plata celor 1,6 miliarde de dolari timp de 29 de ani.

FONDAT 1989, APARE LA ARAD, TEL. 0257/281.802, E-MAIL: REDACTIA.JURNALARADEAN@INFORMMEDIA.RO; PUBLICITATE.JURNALARADEAN@INFORMMEDIA.RO

Poliţistul Daniel Lazăr, locul I la „Naţionalele" de judo

PAGINA 8

JURNAL ARĂDEAN

Evită răcelile de sezon întărindu-şi imunitatea

PAGINA 7

VINERI
26 OCTOMBRIE 2018
ANUL XXX, NR. 8187
16 PAGINI - 1,90 LEI

17° Temperaturile se vor situa între 11 şi 17 grade. Vântul va sufla cu 10-15 km/h.

DIMINEAŢA | AMIAZA | SEARA

Astăzi, supliment programe TV pentru perioada 27 octombrie – 2 noiembrie 2018. Se difuzează gratuit.

Bîlcea: „Fifor nu respectă Aradul!"

ARAD. Preşedintele organizaţiei Municipale PNL Arad, Sergiu Bîlcea, a decis să depună o coroană de flori la monumentul din Piaţa Avram Iancu, deşi Prefectura nu a mai organizat de Ziua Armatei niciun eveniment acolo. **/P.5**

Produce tomate FOTO: M.B.

Mâncăm roşii din serele arădenilor

ARAD. Numărul producătorilor de tomate în extrasezon a crescut spectaculos de când se acordă subvenţii, însă zonele Macea şi Curtici au pierdut supremaţia. **/P.3**

Loto din 25 octombrie

6/49:	42, 33, 45, 5, 15, 16
NOROC	1303264
5/40:	9, 24, 16, 14, 32, 30
JOKER	25, 13, 15, 11, 37/17

Construcţii

Autorizaţii de construcţie eliberate pe regiuni de dezvoltare.

Grafica: J.A. Sursa: INS

Arădenii se înarmează!

Tot mai multe cereri pentru eliberarea autorizaţiilor pentru armele cu bilă de cauciuc, cu gaze sau de vânătoare.

ARAD. Arme neletale cu bilă de cauciuc, cu gaze sau arme letale de vânătoare. Acestea sunt cele trei categorii de arme pentru care arădenii depun cereri de eliberare la Inspectoratul de Poliţie Judeţean. În momentul de faţă, la nivelul judeţului Arad, potrivit datelor puse la dispoziţie de IPJ Arad, sunt înregistraţi 2.293 de deţinători de arme letale şi 1.275 de deţinători de arme neletale. Însă numărul acestora creşte încet. O asemenea creştere este înregistrată în rândul celor care deţin deja o armă şi solicită eliberarea de autorizaţie pentru cea de-a doua armă. Numărul celor care solicită o a doua armă s-a dublat în 2018, faţă de 2017. Astfel, cifrele arată că în primele 6 luni ale anului 2018, au fost eliberate 20 de autorizaţii pentru procurarea celei de-a doua arme neletale, în timp ce în aceeaşi perioadă a lui 2017 au fost eliberate doar 11 autorizaţii pentru procurarea celei de-a doua arme neletale.

Cea mai mare creşte este înregistrată, însă, în rândul celor care sunt vânători. În primele şase luni ale acestui an au fost eliberate 315 autorizaţii pentrù procurarea de arme letale de vânătoare, în timp ce în aceeaşi perioadă a anului trecut au fost eliberate 251 de astfel de autorizaţii.

Numărul autorizaţiilor eliberate pentru procurarea armelor neletale cu bilă de cauciuc, în primele şase luni ale lui 2017, a fost de 17, în timp ce în aceeaşi perioadă a acestui an numărul acestora a scăzut cu 4. Totodată, numărul autorizaţiilor pentru procurarea de arme neletale cu gaz a fost de 4 în primele şase luni ale anului trecut, faţă de 2 în 2018. **JA-I.C.**

Mai multe foto pe www.jurnalaradean.ro

Ziua Armatei: omagiu adus eroilor la Păuliş

25 octombrie: Ziua Armatei. Eroii neamului au fost comemoraţi în cadrul unei ceremonii la monumentul Ostaşului Român de la Păuliş. În acest an, Ziua Armatei a fost marcată doar la Păuliş, acolo unde au avut loc şi demonstraţii cu celule aviatice, pe lângă tradiţionalele depuneri de coroane. **/P.3**

FOTO: VASILE OBŞITOŞ

Revoltă la Judeţean: a stat 9 ore după un specialist

Atât a rezistat un arădean pe holurile de la UPU, în aşteptarea unei consultaţii a unui medic specialist.

ARAD. Atunci când apelează la serviciile medicale de urgenţă, arădeni nu o fac decât dacă cred ei că sunt într-o stare precară de sănătate. Chiar dacă concluziile medicilor s-ar putea să fie altele. Uneori, însă, aşteptarea de pe holurile Unităţii de Primire Urgenţe e mai grea decât boala pe care o au. Un arădean a aşteptat nu mai puţin de 9 ore ca să fie văzut de un medic specialist gastroenterolog, plecând acasă, pe propria-i răspundere, atunci când a văzut că medicul nu mai apare.

Povestea arădeanului ne-a fost spusă de fiica acestuia. Văzând că tatăl ei în vârstă de 64 de ani se simte tot mai rău, în seara zilei de luni fiica sa a decis să cheme salvarea şi să meargă la Urgenţe. În jurul orei 18, bărbatul a ajuns la UPU din cadrul Spitalului Clinic Judeţean de Urgenţă. Tot atunci au început şi orele lungi şi parcă nesfârşite de aşteptare.

Nu mai puţin de 9 ore a stat bărbatul pe holurile UPU, până când a decis să plece pe semnătură din spital şi să găsească o altă variantă pentru a-şi trata problemele. Cristina, fiica bolnavului, ne-a mărturisit că nu are decât cuvinte de laudă pentru asistenţii de la Unitatea de Primire Urgenţă, care au făcut ca aşteptarea bolnavilor să fie mult mai uşoară, dar că medicul specialist ce ar fi trebuit să îl vadă pe tatăl său, nu şi-a arătat deloc interesul pentru bolnavi. **/P.3**

Porţi deschise FOTO: A.P.

Porţi deschise la Parchet

ARAD. Zeci de studenţi au avut şansa de a trece dincolo de uşile procurorilor arădeni. Au văzut care este traseul unui dosar instrumentat de procurori şi au avut şansa de a vorbi direct cu aceştia despre dedesubturile meseriei şi problemele cu care se confruntă. Totul în cadrul evenimentului Ziua Porţilor Deschise. Amfitrionul evenimentului a fost nimeni altul decât procurorul criminalist conf.univ.dr. Pavel Palcu. **/P.8**

Ziarul-ecou al cititorilor

Jurnal arădean i-a premiat ieri pe cei mai norocoşi dintre cititorii săi fideli. Cei zece câştigători ai „Premiilor de fidelitate" din luna octombrie s-au îmbogăţit cu câte 200 de lei fiecare. Şi sunt recunoscători atât pentru premiu, cât şi pentru ziar. Căci în paginile JA se regăsesc nemulţumirile lor care, de multe ori, sunt rezolvate cu ajutorul redactorilor. **/P.5**

FOTO: DIANA DUŢU

Mai multe foto pe www.jurnalaradean.ro

Ora 4 va deveni 3 FOTO: FAN

Duminică, trecem la ora de iarnă

ARAD. În noaptea de sâmbătă spre duminică, 27 spre 28 octombrie, se va trece la ora oficială de iarnă. Aşadar ora 4:00 devine ora 3:00. Asta înseamnă că ziua de 28 octombrie va fi cea mai lungă din an, urmând să aibă 25 de ore. **/P.5**

Pentru ce sunăm la Poliţia Locală ?

ARAD. Sunteţi curioşi care sunt sesizările pe care le-au făcut arădenii în perioada 21 - 27 septembrie, către Poliţia Locală Arad? Multe dintre ele vă vor surprinde. **/P.8**

Asalt bucureştean la Teatrul Clasic

ARAD. Ediţia cu numărul 24 a Festivalului de Teatru Clasic de la Arad se va desfăşura în a doua jumătate a lunii noiembrie. Mai bine de jumătate din spectacolele invitate sunt din Bucureşti, celelalte fiind din Arad şi Ungaria. **/P.4**

Atmosferă de derby FOTO: JA

Situaţia devine disperată la UTA!

ARAD. Antrenorul Ionuţ Popa şi căpitanul echipei Ciprian Rus au prefaţat derby-ul cu ASU Poli într-un mod atipic. Cei doi au vorbit despre situaţia disperată de la UTA şi perspectivele sumbre din jurul echipei fanion a Aradului. **/P.9**

9 771220 748034 17212

Remember: 26 octombrie

1673 S-a născut Dimitrie Cantemir, domn al Moldovei, scriitor şi om de ştiinţă de formaţie enciclopedică (d. 1723)

1685 S-a născut Domenico Scarlatti, compozitor italian (d. 1757)

1802 România. La ora 10:55, cutremur cu o magnitudine de 7,9 grade pe scara Richter; s-a prăbuşit Turnul Colţea din Capitală dar şi Biserica Sfântul Nicolae din Piteşti

1844 S-a născut Nicolae Beldiceanu, poet român (d. 1896)

1884 A murit Ion Codru-Drăguşanu, scriitor român (n. 1817)

1909 Pilotul francez Marie Marvingt este prima femeie care a zburat cu balonul. Ea a zburat peste Marea Nordului, din Franţa în Anglia

Corina Chiriac FOTO: FAN

1916 S-a născut François Mitterrand, politician francez (d. 1996)

1949 S-a născut **Corina Chiriac,** interpretă românca de muzică uşoară

1949 S-a născut Leonida Lari-Iorga, poetă şi politiciană românca

2007 A murit Nicolae Dobrin, adevărată legendă a fotbalului românesc (n. 1947)

Sănătate

• **CABINET GINECOLOGIC:** Cabinet ginecologic Arad, B-dul Decebal 11 (lângă Hotel Aradul), chiuretaj medicamentos, eco 4 D, test PAP.TEL: 0770823850, 0723643581

• **Policlinica DR. TURCIN, oferă:** Cardiologie (EKG, Ecografie cardiacă, Doppler vascular, Holter EKG si TA, Test de efort), Oftalmologie **(NOU - chirurgie pol anterior; CV computerizat; optică medicală),** ORL (videoendoscopie), pneumologie, gastroenterologie, neuropsihiatrie, medicină de familie, ecografii generale, Ginecologie. **Telefon: 0257/285510, www.policlinica-turcin.ro**

• **Farmacia GLYKON - UTA**, Bl U 6 (vis-a-vis de biserica în construcţie). Deschis zilnic: luni-vineri 07.00 -21.00 sâmbătă şi duminică 08.00-18.00. **Telefon: 0257/241197.**

Pieţe şi târguri

Astăzi este zi de piaţă la Ineu, Lipova, Covăsânţ, Mişca, Moneasa, Şepreuş, Şimand, Vladimirescu, Şeitin. **Tot astăzi se organizează târguri săptămânale la** Ineu, Şepreuş, Şimand.

Sâmbătă este zi de piaţă la Chişineu-Criş, Lipova, Pâncota, Felnac, Grăniceri, Hălmagiu, Moneasa, Pecica, Vărşand, Socodor, Vladimirescu, Zimandu Nou, Covăsânţ. **Târguri săptămânale se desfăşoară sâmbătă la** Lipova, Pâncota, Hălmagiu, Moneasa.

Sudoku

REGULI: În fiecare bloc sunt câteva cifre între 1 şi 9, stabilite dinainte. Acestea trebuie completate cu cifrele lipsă, în aşa fel încât fiecare număr să figureze o singură dată. De asemenea, cifrele de la 1 la 9 trebuie să figureze o singură dată atât pe rândurile orizontale cât şi pe coloanele verticale ale celor nouă blocuri luate împreună.

ÎNCEPĂTORI

6				8			7	9
			5	2			3	8
			6					
	7	1		3			5	
2		5						
		4				9		
		6	9			2		
7								
			8		6	3		1

AVANSAŢI

		4	5					2
		9		6				
2		3			7			9
	2			4			6	
					8		7	
8			9		5		4	
	3							
			7			5		
	9		1				8	

Soluţiile jocurilor din numărul precedent:

ÎNCEPĂTORI

4	7	9	5	8	3	6	2	1
1	8	2	7	9	6	5	4	3
6	5	3	2	4	1	8	9	7
7	2	1	3	6	4	9	5	8
5	3	4	9	2	8	7	1	6
8	9	6	1	5	7	2	3	4
3	4	5	8	7	2	1	6	9
2	6	7	4	1	9	3	8	5
9	1	8	6	3	5	4	7	2

AVANSAŢI

6	3	9	4	7	2	5	1	8
5	1	7	9	8	6	4	3	2
2	8	4	3	1	5	7	6	9
8	6	5	1	2	4	9	7	3
4	2	3	8	9	7	6	5	1
7	9	1	5	6	3	2	8	4
9	5	6	2	3	1	8	4	7
1	4	2	7	5	8	3	9	6
3	7	8	6	4	9	1	2	5

Reţeta zilei

Covrigei cu sos de brânză

INGREDIENTE: O cană de făină, o linguriţă sare, o linguriţă zahăr, drojdie, apa caldă, patru linguri de ulei, două linguriţe de praf de copt, unt, lapte, brânză cheddar.

MOD DE PREPARARE: Amestecă aluatul într-un bol în care ai pus sarea, zahărul, apa caldă şi drojdia. Lasă-l o oră la dospit. Setează temperatura cuptorului la 180 de grade şi rulează aluatul sub formă de bete mai groase, pe care să le tai apoi în cubuleţe. Pune fiecare cubuleţ pe o tavă şi adaugă puţină sare. Într-o oală amestecă laptele şi brânza cheddar pentru a obţine sosul pe care să-l adaugi pe fiecare covrigel. **Poftă bună!**

Pentru mai multe reţete intră pe www.culinar.ro

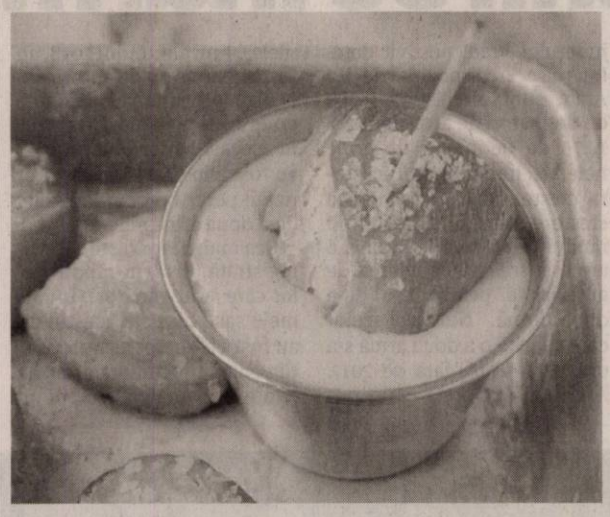

Întreruperi de curent

Luni, 29 octombrie 2018. În Municipiul Arad, h 9 - 17: străzile Someşului, Rozelor, Trenului, Romaniţei, Câmpul Florilor. **În judeţ, h 9 - 14:** Lipova (cartier Şoimoş); **h 9 - 15:** Luncşoara; **h 9 - 16:** Avram Iancu; **h 9 – 17:** Măderat, Agrişul Mare, Drauţ, Arăneag, Căsoaia.

Horoscop

BERBECUL (III.21.-IV.20.)
Vă faceţi remarcat în societate şi colaboraţi foarte bine cu cei din jur. Dorinţa de afirmare şi voinţa puternică vă ajută să încheiaţi o afacere profitabilă, pe termen lung.

TAURUL (IV.21.-V.20.)
Începeţi ziua plin de inspiraţie. Vă recomandăm să o folosiţi pe plan profesional şi în afaceri. Relaţiile sentimentale pot fi bune dacă nu îi faceţi reproşuri nejustificate persoanei iubite.

GEMENII (V.21.-VI.21.)
Dimineaţă sunteţi irascibil şi s-ar putea să vă purtaţi nedelicat cu persoana iubită. Vă sfătuim să vă controlaţi, pentru că riscaţi să provocaţi o ceartă.

RACUL (VI.22.-VII.22.)
Entuziasmul pe care îl arătaţi la serviciu vă poate atrage invidia unui coleg. S-ar putea să aveţi discuţii cu partenerul de viaţă, pentru că acordaţi prea multă atenţie carierei.

LEUL (VII.23.-VIII.23.)
Din dorinţa de a obţine venituri suplimentare, riscaţi să neglijaţi relaţiile sentimentale şi să vă certaţi cu partenerul de viaţă.

FECIOARA (VIII.24.-IX.23.)
Este posibil să plecaţi într-o călătorie neprevăzută, în interes familial. Vă recomandăm să nu ezitaţi. Profitaţi de acest moment favorabil!

BALANŢA (IX.24.-X.23.)
Sunt şanse să se producă evenimente neaşteptate, care marchează schimbări favorabile în viaţa dumneavoastră. Dorinţa de afirmare şi activitatea intelectuală intensă vă conduc spre succes.

SCORPIONUL (X.24.-XI.22.)
Aveţi şanse să obţineţi rezultate deosebite cu prilejul unei călătorii de afaceri. Vă sfătuim să evitaţi discuţiile aprinse.

SĂGETĂTORUL (XI.23.-XII.21.)
Este posibil să aveţi probleme în relaţiile sentimentale şi pe plan financiar. Vă sfătuim să vă păstraţi calmul şi să nu vă grăbiţi. Vă puteţi baza pe sfaturile prietenilor apropiaţi.

CAPRICORNUL (XII.22.-I.20.)
Dimineaţă survin schimbări neprevăzute, care vă dau peste cap toate planurile. S-ar putea să aflaţi că trebuie să plecaţi într-o delegaţie, spre nemulţumirea partenerului de viaţă.

VĂRSĂTORUL (I.21.-II.20.)
Începeţi ziua cu entuziasm şi multă ambiţie. După-amiază aveţi succes în societate şi colaboraţi foarte bine cu persoanele mai tinere.

PEŞTII (II.21.-III.20.)
S-ar putea ca un prieten să vă reproşeze că nu vă plătiţi datoriile la timp. Vă sfătuim să vă păstraţi calmul şi să vă stabiliţi clar priorităţile. Nu refuzaţi ajutorul unei rude mai în vârstă!

„Jurnal arădean" vă ascultă

De luni până joi, între orele 11.00-13.00, la telefonul 0257.212.055, redactorul nostru vă stă la dispoziţie.

ARAD. Nu e zi, fără cel puţin o sesizare a cititorilor JA la adresa celor de la Retim. „Pe lângă nerespectarea graficului de colectare a gunoiului menajer, angajaţii acestei firme ne tratează cu dispreţ. Pui două tomberoane în faţa casei, îţi goleşte numai unul, motivând că ai un singur contract încheiat cu ei. Nici sacii cu PET-uri nu sunt ridicaţi, pe motiv că nu avem pubele galbene, dar vecinii care au astfel de pubele mi-au povestit că nici vorbă de colectare selectivă la Retim, PET-urile fiind golite împreună cu restul gunoaielor" - ne spune **I.T.** de pe strada Tulnic din cartierul Sînicolau Mic.

Nemulţumit de intenţia guvernanţilor de a obliga toţi pensionarii să îşi ridice pensia de pe card, fidelul nostru cititor, **Pavel Ciurdaru,** ne-a solicitat adresa Consiliului Europei pentru, citâm: „a-i pârî pe cei care fac legi în dispreţul românilor".

Adresa Consiliului Europei unde puteţi trimite scrisoarea este: Rue de la Loi, Wetstraat 170, B-1049, Bruxelles, Belgique.

JA-D.S.

Curs valutar

Denumirea valutei	BNR	BCR		BRD		Intesa Sanpaolo Bank		Banca Românească		Patria Bank		Alpha Bank		Casa de schimb LUXOR		Casa de schimb TRESOR	
		C	V	C	V	C	V	C	V	C	V	C	V	C	V	C	V
Euro	4,66	4,58	4,73	4,59	4,72	4,60	4,69	4,63	4,69	4,62	4,68	4,63	4,68	4,64	4,66	4,64	4,65
Dolar SUA	4,08	3,99	4,17	4,01	4,16	4,03	4,11	4,05	4,11	4,03	4,12	4,04	4,12	4,06	4,09	4,05	4,09
Forint	0,0144	0,0138	0,0150	0,0141	0,0146	0,0142	0,0147	-	-	0,0141	0,0146	-	-	0,0143	0,0145	0,0143	0,0145
Gram aur	161,93																

Vremea

Vineri, 26 octombrie

www.aradon.ro

11° LA ORA 6 — temperaturile se vor situa între 10 şi 11 grade. Vântul va sufla cu 10-12 km/h dinspre V.

17° LA ORA 18 — temperaturile se vor situa între 17 şi 18 grade. Vântul va sufla cu 10-15 km/h dinspre SV.

Ziua precedentă

Arad	8–10	Umiditate:	66%
Lipova	8–10	Presiune:	1016 mb
Chişineu- Criş	8–10	Precipitaţii:	0%
Săvârşin	7–9	Vânt:	26 km/h
Sebiş	7–9	Direcţie vânt:	V

Soarele

Răsare: 08:06
Apune: 18:30

Azi

Temperaturile se vor situa între 11 şi 17 grade. Vântul va sufla cu 10-15 km/h, dinspre V-SV.

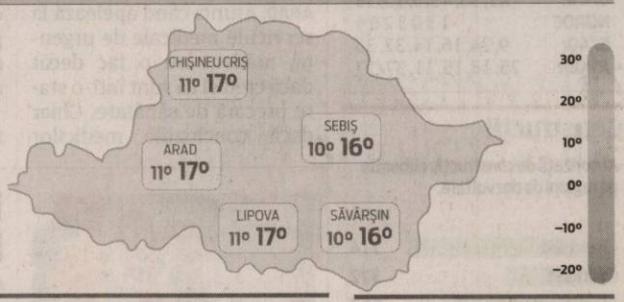

FAZELE LUNII

9.10 · 16.10 · 24.10 · 31.10

VINERI	SÂMBĂTĂ	DUMINICĂ	LUNI
11° 17°	14° 23°	16° 25°	16° 23°
însorit	parţial noros	nori şi soare	ploaie uşoară

Calendar

Biserica ortodoxă: Sf. Mare Mc. Dimitrie, Izvorâtorul de mir (Dezlegare la ulei şi vin)
Biserica greco-catolică: Sf. M. Dumitru, Izvorâtorul de mir
Biserica romano-catolică: Ss. Dumitru, m.; Lucian şi Marcian, m.

Prognoză pentru trei zile

Temperaturile minime vor fi cuprinse între 14 şi 16 grade, iar cele maxime între 23 şi 25 grade.

Temp. minime: 14–16°C
Temp. maxime: 23–25°C

JURNAL ARĂDEAN
B-dul Revoluţiei nr. 62, Arad
BRAT Auditat de BRAT
Reclamaţii difuzare: 0257.241.151

Şef departament publicitate şi departament difuzare: Cristian Sulinţan
Secretariat: 0257.212.090 (centrala), fax - 0257.212.012
Marea publicitate: 0257.280904
Mica publicitate: 0257.210775; B-dul Revoluţiei, nr. 81
Tiparul executat la: Tipografia Inform Média Lapkiadó Kft

Redactor şef: Adriana Barbu (8416) Responsabil de număr: Daniel Scridon
Secretar general de redacţie: Gabriela Groza (8423); Departamente: Eveniment: Alin Gherasim (8417), Ioana Costaş (8414); Valentin Goran (8405); Economic: Andreea Pintea (8415); Social: Diana Duţu (8413); Sport: Daniel Scridon (8424), Leo Sfâra (8422), Dan Lazăr (8406); Cultură: Eugen Rogojan.
Tehnoredactare: Ghizela Şerban (8409), Munteanu Daniel (8411).
REDACŢIE: tel. 0257.212.090 (centrala); fax 0257.212.012, 0257.228.592; e-mail: redactia.jurnalaradean@informmedia.ro, adevaruldearad@informmedia.ro, publicitate.jurnalaradean@informmedia.ro, publicitate.adevarul@informmedia.ro

Mâncăm roşii din serele arădenilor, la iarnă

Numărul producătorilor de tomate în extrasezon a crescut spectaculos de când se acordă subvenţii, însă zonele Macea şi Curtici au pierdut supremaţia.

ARAD. Peste câteva zile, în pieţele şi magazinele din judeţ vor fi scoase la vânzare roşii coapte în solariile şi serele arădenilor care s-au înrolat în programul de subvenţionare a producţiei realizate în extrasezon. Un număr de 113 legumicultori au fost deja verificaţi de Direcţia Agricolă, iar roşiile lor sunt pregătite să fie scoase pe tarabe şi să asigure aprovizionarea până la sfârşitul lunii decembrie.

Zona Macea-Curtici, cândva renumită pentru culturile de roşii, a rămas în urmă la producţiile din extrasezon, în timp ce legumicultorii din Apateu şi Seleuş au devenit fruntaşii judeţului şi vând tomate tot anul.

Programul

La începutul anului 2017, Guvernul a aprobat un program de subvenţionare a producătorilor agricoli care cultivă tomate în spaţii protejate (sere, solarii), astfel încât să asigure necesarul de consum intern în extrasezon din producţia autohtonă, iar importurile să fie diminuate. Valoarea sprijinului financiar este contravaloarea în lei a sumei de 3.000 de euro, iar pentru a fi eligibili, producătorii trebuie să deţină o suprafaţă cultivată cu tomate în spaţii protejate de cel puţin 1.000 de metri pătraţi. Pe această suprafaţă, producţia trebuie să fie de cel puţin două tone, iar valorificarea să aibă loc în perioadele 1 ianuarie - 31 mai şi 1 noiembrie - 20 decembrie, inclusiv.

Triplare

Dacă în 2017 numărul legumicultorilor arădeni care au reuşit să încaseze subvenţia a fost de 90, anul acesta s-a triplat, fiind aprobate 298 de dosare în ambele cicluri de producţie. Asta înseamnă că în judeţ se produc roşii în extrasezon pe cel puţin 300.000 de metri pătraţi de sere şi solarii, iar pe piaţă ajung peste 1.500 de tone de roşii, în condiţiile în care majoritatea legumicultorilor obţin cinci sau şase tone pe 1.000 de metri pătraţi.

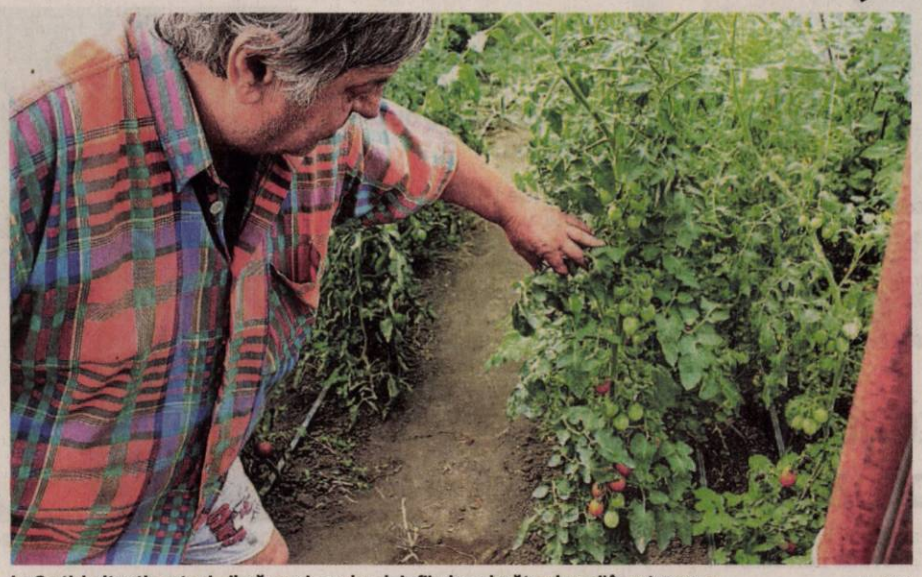

La Curtici, situaţia este similară, un singur localnic fiind producător de roşii în extrasezon JA-M.B.

Şeful Direcţiei Agricole Arad, Ioan Martin, ne-a declarat că zone cândva cu tradiţie în producţia de roşii în sere şi solarii au rămas în urmă, de când a apărut acest program guvernamental. Astfel, legumicultori de tradiţie din zona Curtici-Macea nu au fost interesaţi să intre în program sau nu s-au încadrat cerinţelor, iar zone în care tomatele nu erau printre produsele de bază ale localnicilor, au devenit campioane la producţii.

Fruntaşii

Cei mai mulţi beneficiari ai subvenţiilor pentru tomatele extrasezoniere sunt din Apateu şi Seleuş. La Apateu, sunt aproape 100 de solarii pentru care s-au primit subvenţii în 2018, din care circa 80 în ciclul II, adică pentru producţia actuală. „Oamenii s-au reorientat, observând că pot câştiga mai bine dacă produc roşii tot anul. Cei 3.000 de euro primiţi de la stat îi ajută să acopere cheltuielile de producţie suplimentare, cum sunt cele cu încălzirea serelor când e foarte frig", ne-a spus primarul din Apateu, Aurel Bondor.

La Seleuş, în jur de 70 de localnici produc roşii în această perioadă. Primarul Cristian Branc spune că programul i-a făcut pe localnici să renunţe la alte legume, pentru a-şi aloca solariile în întregime cultivării tomatelor. "În condiţiile în care pentru roşii se primesc bani, mulţi loalnici care aveau deja solarii şi puneau diferite legume, au renunţat la alte culturi şi s-au axat pe roşii. Impactul a fost semnificativ, pentru că a explodat producţia de tomate. Aproape tot anul, legumicultorii noştri livrează marfă în tot judeţul", ne-a spus primarul.

Absenţi din program

La Macea, în schimb, unde în jur de 100 de localnici au solarii sau sere, doar şapte au ales să producă tomate în extrasezon, pentru a primi subvenţii. Reprezentanţii Primăriei Macea spun că localnicii fie au sere mici, sub 1.000 de metri pătraţi, fie nu au dorit să-şi ocupe complet serele cu tomate, optând pentru producţia diversificată de legume. Localitatea, cunoscută în trecut pentru producţia de tomate, lipseşte din acest program, iar legumicultorii produc doar în sezon.

Revoltă la Judeţean: a stat nouă ore după un specialist

Atât a rezistat un arădean pe holurile de la UPU, în aşteptarea unei consultaţii a unui medic specialist.

După 9 ore petrecute la UPU, a plecat pe... semnătură FOTO: A.P.

ARAD. „Să stai, să stai şi iar să stai. Pentru că la Urgenţe se stă şi paturi nu sunt suficiente şi bolnavii aşteaptă şi iar aşteaptă. Cam aşa a fost în seara şi noaptea dintre 22 şi 23 octombrie, atunci când am ajuns la Urgenţe cu tatăl meu. Am ajuns la UPU în jurul orei 18:00 şi am înţeles că trebuie să aşteptăm 2-3 ore până când i se vor face analizele de laborator şi investigaţiile necesare. Dar de acolo şi până la cele 9 ore pe care le-am petrecut pe holurile spitalului, e drum lung. Practic, după ce i s-au făcut analizele tatălui meu, a trebuit să aşteptăm medicul specialist, care pur şi simplu nu mai venea. A fost nevoie să îl vadă un specialist gastroenterolog dar, până la ora 3 în dimineaţa zilei de marţi, acest medic nu a mai ajuns să îi vadă analizele şi să ne spună ce este de făcut. Am decis atunci să plecăm pe semnătură din spital, pentru că efectiv tatăl meu se simţea tot mai rău, era şi foarte obosit de la atâtea ore petrecute pe un scaun în holul spitalului", ne-a relatat Cristina întâmplarea de la UPU.

Ce spune spitalul?

Am luat legătura şi cu Spitalului Clinic Judeţean Arad, care ne-a transmis prin intermediul purtătorului de cuvânt: „Datorită faptului că la Unitatea Primiri Urgenţe se prezintă zilnic foarte mulţi pacienţi, dintre care cei mai mulţi ajung în stare critică, în cazul celor care se prezintă cu afecţiuni minore, timpul de aşteptare este mai mare. Având în vedere specificul Unităţii Primiri Urgenţe, personalul medical evaluează gradul de urgenţă şi stabileşte ordinea în care sunt consultaţi şi investigaţi pacienţii".

Aplicat pe acest caz, „în ceea ce priveşte situaţia concretă a pacientului, acesta s-a prezentat la UPU spunând că are dureri abdominale de aproximativ două săptămâni. I s-au făcut investigaţiile paraclinice, s-au trimis probele la laborator, s-a aşteptat primirea rezultatelor şi s-a constatat că necesită şi consultul unui medic specialist gastroenterolog. Ţinând cont de faptul că luni seară au fost foarte mulţi pacienţi în UPU - 142 în 24 de ore - pacientul a trebuit să aştepte mai mult, atât după rezultatul analizelor de laborator, cât şi după medic deoarece de gardă era un singur medic specialist gastroenterolog care a trebuit să vadă atât pacienţii de pe secţia sa, cât şi pe cei din UPU", au explicat reprezentanţii SCJU Arad. În final, cei de la Spitalul Clinic Judeţean au confirmat că „la ora 03:00 pacientul nu a mai dorit să aştepte consultul gastroenterologului şi a părăsit Unitatea Primiri Urgenţe". JA-A.P.

Reclamă atitudinea medicului

Arădeanca care a trecut prin această întâmplare la UPU subliniază că „nu am decât cuvinte de laudă pentru asistenţii de la Urgenţe, care efectiv fac ca aşteptarea bolnavilor să fie mai uşoară. Dar nu pot să nu reclam indiferenţa medicului care efectiv părea complet dezinteresat şi nu a acordat atenţie pacienţilor".

Imagini din timpul vizitei delegaţiei arădene la Changzhou FOTO: FAN

Muzică românească şi filme cu Florin Piersic, în Changzhou

A doua zi de vizită în Republica Populară Chineză: delegaţia Primăriei Arad a „descins" în oraşul-partener Changzhou.

ARAD. Muzică românească. Filme cu Piersic şi tricolor în Changzhon. Despre ce este vorba? Despre cea de a doua zi a vizitei în Republica Populară Chineză a delegaţiei Primăriei Arad, condusă de edilul Gheorghe Falcă. A doua oprire a fost în oraşul Changzhou, din provincia Jiangsu. Motivul? Cu ocazia ediţiei din acest an a Zilelor Aradului, a avut loc semnarea scrisorii de intenţie vizând colaborarea între oraşul Changzhou - China şi municipiul Arad. Şi, ca atare, colaborarea a început.

Potrivit unui comunicat remis de Primărie, „reprezentanţii municipalităţii arădene au fost primiţi de către primarul din Changzhou, Ding Chun, de către secretarul general şi secretarul general adjunct al oraşului- partener. Cu această ocazie, primarul Gheorghe Falcă a oferit omologului său un tablou reprezentativ pentru Arad, primind la rândul său un obiect de artizanat specific regiunii Jiangsu.

În urma discuţiilor purtate, s-a stabilit ca anul viitor, în contextul sărbătoririi a 70 de ani de relaţii între România şi China, o delegaţie a Camerei de Comerţ, Industrie şi Agricultură Arad să efectueze o vizită de lucru la partenerii chinezi, respectiv o delegaţie a Camerei de Comerţ din Changzhou să viziteze oraşul nostru, în reciprocitate".

A urmat o vizită a oraşului ştiinţelor şi educaţiei, dar şi a expoziţiei de planificare a oraşului Changzhou, o altă vizită la fabrica de material rulant, la fabrica de metrouri şi cea de componente pentru trenuri de mare viteză. Seara s-a finalizat cu o cină de protocol, oferită de primarul din Changzhou.

Cina oferită de primarul din Changzhon a venit şi ea cu surprize. Aceasta a fost organizată la un cunoscut om de afaceri din oraş, care a decis să-şi cinstească vizitatorii într-un mod aparte: la fântana arteziană din faţa casei a cântat muzică românească, steagul României i-a întâmpinat pe oameni la intrarea în casă iar omul de afaceri i-a impresionat pe arădeni cu vaste cunoştinţe despre firmele româneşti, actorul său preferat din România fiind Florin Piersic.

Ziua Armatei: omagiu adus eroilor la Păuliş

ARAD. 25 octombrie: Ziua Armatei. În acest an la Arad au avut loc manifestări specifice doar la Monumentul de la Păuliş, acolo unde au fost prezente oficialităţile locale, judeţene, dar şi ministrul apărării Mihai Fifor.

„Am început ziua de astăzi la Păuliş, unde am adus un omagiu eroilor detaşamentului de elevi ai şcolii de subofiţeri în rezervă de la Radna care, în septembrie 1944 reuşeau să ţină piept pentru aproape o săptămână unei divizii inamice care număra de opt ori mai mulţi oameni. Continuăm acest adevărat pelerinaj închinat eroilor din toate timpurile, care s-au jertfit pe câmpurile de bătălie, Patrie, pentru libertatea şi demnitatea poporului român. La mulţi ani, de Ziua Armatei României şi Glorie Eternă eroilor!", a transmis ministrul apărării şi senator PSD de Arad, Mihai Fifor.

Ziua Armatei României a fost instituită prin Decretul nr. 381 din 1 octombrie 1959. Data 25 octombrie 1944 semnifică eliberarea deplină a teritoriului naţional de sub ocupaţia hortisto-fascistă, care s-a obţinut prin lupta eroică a peste 525.000 de militari angajaţi nemijlocit în luptă, între 23 august şi 25 octombrie 1944. Dintre aceştia au fost ucişi sau răniţi circa 58.000. Pierderile provocate inamicului s-au ridicat la 89.934 militari, dintre care 76.275 prizonieri. Eliberarea părţii de nord-est a Transilvaniei nu a însemnat şi încetarea luptelor duse de Armata României, care a continuat războiul antifascist alături de puterile Naţiunilor Unite pentru eliberarea Ungariei, Cehoslovaciei şi Austriei. JA-A.P.

Cinstirea eroilor a avut loc la Păuliş FOTO: A.P.

Rodica Ştefan FOTO: D.D.

Premiată la concursul „Cuvinte norocoase!”

ARAD. Nu a mai câştigat niciodată nimic şi probabil nu s-ar fi întâmplat nici acum dacă nu s-ar fi lăsat convinsă de vecina ei să participe la concursul „Cuvinte norocoase!”. Îi place să facă integrame, dezleagă cuvintele încrucişate din Jurnal arădean, dar nu a îndrăznit să se înscrie în competiţie. „Vecina - care a câştigat la dumneavoastră, la Fidelitate - m-a impulsionat, mi-a dat ziarul cu integramele şi m-a încurajat să particip” - povesteşte arădeanca Rodica Ştefan, câştigătoarea din această lună a concursului „Cuvinte norocoase!”.

Norocoasa integramistă a fost recompensată de Jurnal arădean cu un aparat de făcut sendvişuri calde. „Am fost tentată de mult timp să îmi cumpăr un astfel de aparat, m-am uitat la el cu jind, dar... nu am făcut-o. Iată că acum a venit aparatul la mine” - spune, fericită, Rodica Ştefan. Cu siguranţă, primele sendişuri calde pe care le va prepara cu ajutorul premiului oferit de Jurnal arădean, le va împărţi cu... vecina. **JA-D.D.**

Monopol bucureştean la festival

Ediţia cu numărul 24 a Festivalului Internaţional de Teatru Clasic Arad va fi una... bucureşteană.

Maria Zărnescu, selecţionerul FITCA24 FOTO: ADRIAN BULBOACĂ

ARAD. Între 15 şi 25 noiembrie, Aradul va fi gazdă pentru 11 spectacole de teatru. Dintre acestea, şapte sunt producţii ale unor teatre din Bucureşti, unul este coproducţie Bucureşti-Arad, unul coproducţie Gyula-Arad, unul producţie a teatrului din Pecs, iar ultimul, producţie a teatrului din Arad. Patru dintre spectacole sunt bazate pe texte de A.P. Cehov, două dintre ele având la bază chiar aceeaşi operă a dramaturgului rus: „Pescăruşul”.

Spectacolele

Din selecţia ediţiei de anul acesta a FITCA fac parte următoarele spectacole: „12 oameni furioşi” - Teatrul Naţional din Pécs, Ungaria; „Apă vie” - Teatrul Mic Bucureşti; „Cursa de şoareci” - Teatrul Naţional „I.L.Caragiale” din Bucureşti; „D-ale carnavalului” - Teatrul „Nottara” Bucureşti; „Fugarii” - Teatrul Odeon Bucureşti; „La Pulce” - Teatrul de Comedie Bucureşti; „Pescăruşul” - Unteatru, Bucureşti; „Rosencrantz şi Guildenstern” - Teatrul Cetăţii „Gyula” (Ungaria), Compania Aradi Kamaraszínház şi Teatrul Clasic „Ioan Slavici” Arad; „Titanic vals” - Teatrul Metropolis Bucureşti; „Trei surori” - Teatrul Nottara şi Teatrul Clasic „Ioan Slavici” Arad, „[ză] Pes©ăruş” - Teatrul Clasic „Ioan Slavici” Arad.

Informaţii

Organizatorii promit că vor reveni, în scurt timp, cu informaţii despre evenimentele conexe ale festivalului şi despre modalităţile de achiziţionare a biletelor.

„Tablouri vii dintr-o expoziţie”

La fel ca şi selecţiile ultimelor două ediţii FITCA, selecţia de anul acesta a fost semnată de criticul de teatru Maria Zărnescu. „«Tablouri vii dintr-o expoziţie» s-ar putea intitula cea de-a XXIV-a ediţie a Festivalului Internaţional de Teatru Clasic Arad. Selecţia de anul acesta readuce clasicitatea naturii umane pe scenă, ca într-o expoziţie de stranii vieţăţi. Spectacole ce reflectă, precum în cioburile unei oglinzi, crâmpeie de viaţă, sentimente şi prejudecăţi, aspiraţii şi vicii. La fel de noi şi azi, ca ieri, ca-ntotdeauna. La final de Festival, cioburile spectacolelor se vor aduna ca într-un puzzle, pe care numai spectatorii îl pot rezolva. Clasica oglindă a Teatrului se va întregi şi ne va arăta viaţa, tragicomedia noastră umană, cu dragoste şi minciună, politică şi trădare, dar şi multă, multă credinţă. Ne vom vedea cum alergăm încolo şi încoace, cum ne risipim, cum fugim de noi înşine, încercând a ne regăsi prin Teatru”, spune selecţionera festivalului. **JA-E.R.**

Filme despre Unire

ARAD. Două filme documetnare despre rolul determinant al Aradului în realizarea Marii Uniri din 1918 au fost realizate anul acesta. Este vorba despre „Unirea în imagini” şi „Istorie şi destin”, realizate cu sprijinul Centrului Municipal de Cultură Arad şi al Centrului Cultural Judeţean Arad. „Ca şi consultant şi protagonist în cele două filme, mă simt onorat că am reuşit să duc la bun sfârşit cele două proiecte culturale de referinţă pentru promovarea internă şi externă a Aradului şi a semnificaţiilor Centenarului Marii Uniri. Sper ca mai ales tânăra generaţie să vizioneze aceste documentare şi să interiorizeze mesajele lor”, a spus dr.Antoniu Martin, istoric şi protagonist al filmelor. **JA-E.R.**

Antoniu Martin FOTO: FAN

Filmul lunii la cinema Arta

ARAD. Următoarea proiecţie din seria documentarelor One World Romania va fi cea a peliculei „Chaque mur est une porte” (Orice perete este o uşă), regizată de Elitza Gueorguieva. Premiat la Cinema du Réel şi Transcinema, filmul compilează interviuri de arhivă cu reprezentanţi ai diverselor pături sociale, de la muncitori la teoreticieni politici, uniţi de visul comun al democraţiei, luând pulsul societăţii în Bulgaria post-revoluţionară.

„Fiica unei jurnaliste de televiziune care produce o emisiune culturală începută în comunism şi extinsă în anii 1990, regizoarea montează secvenţe de arhivă din emisiunile mamei, pe care le dublează cu un comentariu subiectiv-nostalgic pe marginea televiziunii ca mediu-document al istoriei şi a şocului trăit de bulgari după prăbuşirea regimului comunist”, se arată în sinopsisul filmului.

Filmul va fi proiectat luni, 29 octombrie, începând cu ora 20, la Cinematograful Arta. Intrarea este gratuită. Evenimentul este organizat de Centrul Municipal de Cultura Arad în colaborare cu Asociaţia One World Romania & Asociaţia CitiZenit şi face parte dintr-o iniţiativă pe termen lung de revitalizare a cinematografelor arădene. **JA-E.R.**

Regizoarea peliculei FOTO: FAN

Patru spectacole la Marionete

Trupa Marionete a Teatrului Clasic „Ioan Slavici” Arad îi aşteaptă pe cei mici în fiecare duminică a lunii noiembrie.

ARAD. Patru spectacole le-au pregătit artiştii păpuşari ai Teatrului Clasic din Arad celor mici, toate cu începere de la ora 11. „Vremea rece şi antipatică de afară se dovedeşte a fi pentru cei mai mici dintre arădeni un prilej numai bun de spus şi ascultat poveşti. Şi nu orice fel de poveşti, ci istorii din acelea gândite, ticluite şi mai apoi dăruite de cei mai inspiraţi artişti păpuşari”, spun reprezentanţii Teatrului.

Pe 4 noiembrie, Marionetele îi aşteaptă cu „Hansel şi Gratel”, un spectacol montat în stil clasic, cu marionete la fire scurte. În a doua duminică a lunii, cea de pe 11 noiembrie, la Marionete cei mici vor fi aşteptaţi de către... domnul Goe. „Domnul Goe” şi „Vizita”, vor prinde viaţă pe scena Trupei Marionete sub forma unui spectacol regizat de Lăcrimioara Szlanko.

Pe 18 noiembrie, actorii îi aşteaptă pe copii la Marionete, pentru a le spune, într-un mod original, cunoscuta poveste a frumoasei zâne din fundul lacului, răpită de un zmeu şi el, la rându-i, foarte original. Spectacolul „Zâna lacului”, regizat de Maria Gornic, prinde viaţă în cadrul scenografic realizat de Zofia Krzyzanowski

În 25 noiembrie, ultima duminică a lunii, de la aceeaşi oră 11, micii spectatori şi curioşii lor bunici şi părinţi sunt poftiţi în „Dumbrava minunată”. Sub bagheta regizorală a Franciscăi Simionescu şi cu scenografia semnată de Zoe Eisele Szucs, aceasta dramatizare a fost transformată într-un spectacol de teatru cu măşti şi marionete, o feerie cu lumină colorată şi o muzică antrenantă, într-o poveste pentru toate vârstele. **JA-E.R.**

Marionetele prind viaţă FOTO: TCIS

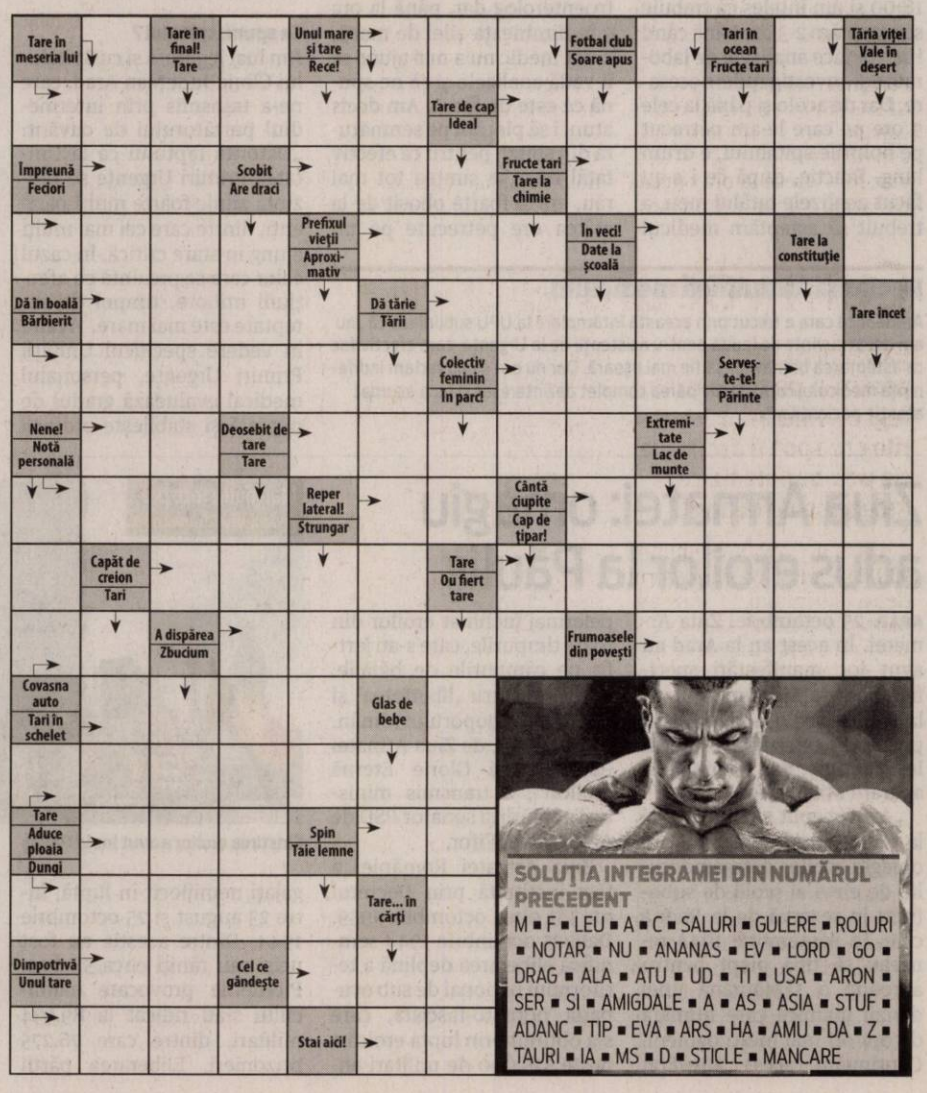

SOLUŢIA INTEGRAMEI DIN NUMĂRUL PRECEDENT

M ■ F ■ LEU ■ A ■ C ■ SALURI ■ GULERE ■ ROLURI ■ NOTAR ■ NU ■ ANANAS ■ EV ■ LORD ■ GO ■ DRAG ■ ALA ■ ATU ■ UD ■ TI ■ USA ■ ARON ■ SER ■ SI ■ AMIGDALE ■ A ■ AS ■ ASIA ■ STUF ■ ADANC ■ TIP ■ EVA ■ ARS ■ HA ■ AMU ■ DA ■ Z ■ TAURI ■ IA ■ MS ■ D ■ STICLE ■ MANCARE

USR preia recomandările Comisiei de la Veneţia

Liderii acestei uniuni consideră că „revocarea procurorului general reprezintă încă o mutare pe tabla de şah a infractorilor, alături de mutilarea legilor de organizare a justiţiei şi a codurilor penale".

ARAD. USR a depus miercuri la Parlament un proiect de lege care transpune în legislație recomandările Comisiei de la Veneția, se arată în comunicatul de presă al USR Arad.

„Vom cere dezbaterea proiectului în procedură de urgență. Dacă proiectul USR ar fi votat, procurorul general NU ar putea fi revocat din funcție fără avizul OBLIGATORIU al CSM.

Fără să mai amintească de faimosul program de guvernare, cu care i-a amăgit pe români și din care s-a ales praful, unica preocupare din prezent a PSD rămâne lupta cu statul de drept și cu principalul inamic al hoților și corupților, Justiția. Revocarea procurorului general reprezintă încă o mutare pe tabla de șah a infractorilor, alături de mutilarea legilor de organizare a justiției și a codurilor penale. În același timp, forul legislativ este capturat, iar votul se reia de câte ori este necesar, până iese ceea ce își dorește clica din jurul lui Liviu Dragnea. În condițiile în care Comisia de la Veneția a recomandat reconsiderarea sistemului pentru numirea și revocarea procurorilor de rang înalt, USR a propus ca procurorii șefi să fie numiți și revocați numai cu avizul obligatoriu al Consiliul Superior al Magistraturii. În prezent, avizul CSM este consultativ, iar președintele poate să refuze o singură dată la numire și niciodată la revocare propunerile ministrului Justiției", se arată în comunicatul remis joi de USR Arad.

Proiectul USR prevede și eliminarea restricțiilor libertății de exprimare a judecătorilor și procurorilor, unul dintre motivele absurde invocate de Tudorel Toader pentru revocarea lui Augustin Lazăr. Toate detaliile despre proiectul porpus acum de USR le puteți găsi aici: https://www.usr.ro/2018/10/24/usr-isi-respecta-promisiunea-si-transpune-lege-recomandarile-comisiei-de-la-venetia/#FaraPenali.

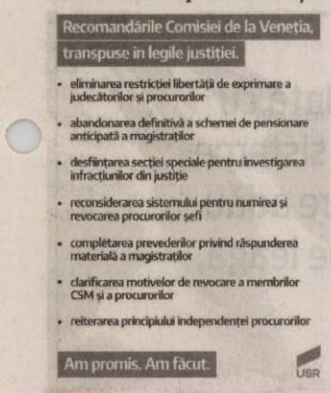

JA, ziarul-ecou al cititorilor

Nemulţumirile arădenilor se regăsesc în paginile ziarului şi, de multe ori, sunt rezolvate cu ajutorul JA.

Cititorii ziarului, în redacţia Jurnal arădean FOTO: DIANA DUŢU

ARAD. Jurnal arădean i-a premiat, joi, cu câte 200 de lei pe câștigătorii „Premiilor de fidelitate" din luna octombrie. Aflați la primul sau la al nouălea câștig, premiul a fost primit cu bucurie de fiecare dintre cei zece abonați norocoși ai ziarului.

Emoţie în premieră

Arădeanca Emilia Popescu s-a aflat în premieră în postura de câștigător al unui premiu de fidelitate. Ea s-a declarat onorată să fie prezentă în redacția Jurnal arădean, alături de oamenii care fac ziarul.

„Vreau să felicit tot personalul care, cu profesionalism, munciți pentru a ne oferi un ziar complex, cu știri diverse, din mai multe domenii de activitate, atât din județ, cât și din țară. E important pentru noi, cititorii, că ne putem plânge la ziar și, de multe ori, scâncetele noastre și-au găsit rezolvare prin intermediul dumneavoastră. Vă mulțumesc foarte mult și îi doresc Jurnalului arădean să rămână același ziar mulți ani de acum înainte" - a subliniat, vizibil emoționată, fidela noastră Emilia Popescu.

Cititori mulţumiţi

Doina Șilinca a ridicat premiul în numele soțului său Mircea. „Ne pare bine că am avut noroc, suntem bucuroși că am câștigat. Citim ziarul în fiecare zi și suntem foarte mulțumiți de el" - ne-a mărturisit Doina Șilinca. Alfred Bodnar e abonat la ziarul nostru de pe vremea când se numea Flacăra Roșie și spune că a câștigat pentru a treia oară la concursul „Premiile de fidelitate". „Jurnal arădean e un ziar complet, găsești de toate în el" - a opinat arădeanul. Ion Brânză din Vladimirescu nu își amintește exact dacă e a opta sau a noua oară când a câștigat la „Fidelitate", dar un lucru știe sigur: „Sunt foarte mulțumit de ziar". La fel și Petru Nistor din Zimand, care a câștigat pentru a șasea oară cu „Premiile de fidelitate Jurnal arădean".

Ioan Negru e foarte concis: „Sunt mulțumit de cuprinsul ziarului, cu datele pe care le are. Și îi doresc succes mai departe." **JA-D.D.**

Cine ce face cu banii

Emilia Popescu nu s-a gândit exact ce face cu banii, dar... „sigur o să mă duc la biserică". Doina Șilinca spune ca va folosi banii „în casă". Alfred Bodnar știe clar ce va face cu premiul oferit de Jurnal arădean: îl va oferi strănepotului său Matei care „are venerabila vârstă de șase luni". Pentru Ion Brânză, cei 200 de lei au picat numai bine, că are programare la dentist. Ioan Negru spune că o parte din bani îi va folosi pentru „a face reclamă Jurnalului arădean: le dau vecinilor câte o bere". Și, desigur, îi va încuraja să se aboneze și ei, să participe la concursul nostru de fidelitate astfel încât să aibă șansa să câștige și să îi întoarcă „favorul". Petru Nistor și-a sărbătorit luna aceasta ziua de naștere, iar sâmbătă are nuntă la băiat, așa că... totul e clar. Gheorghe Pârvulescu va folosi banii „pe unde e nevoie. Și sunt destule nevoi!" Familia Palcu din Bocsig îi va dărui premiul de 200 de lei băiatului de 17 ani care e la școală la Ineu și sigur le va găsi banilor o întrebuințare.

Se trece la ora de iarnă

ARAD. În noaptea de sâmbătă spre duminică, 27 spre 28 octombrie, se va trece la ora de iarnă. Astfel, ora 4:00 va deveni ora 3:00. Ora de iarnă este folosită de România din 1932, la fel ca alte peste 100 de țări din întreaga lume. Motivul ar fi acela că organismul beneficiază de o oră de somn în plus, dar și de lumina naturală din timpul zilei.

Fără modificări la CFR

CFR Călători a anunțat că, începând din 28 octombrie, în activitatea de transport feroviar se va trece la ora oficială de iarnă. Trenurile surprinse în circulație de trecerea la ora de iarnă vor staționa în gări, dar mersul trenurilor nu se va schimba. În noaptea 27/28 octombrie 2018, când ora 4.00 devine ora 3.00, toate trenurile de călători care au ora de plecare din stațiile de formare după ora 4.00 vor pleca la orele din mersul de tren în vigoare, respectând ora Europei Orientale. Trenurile de călători aflate în circulație după ora 4.00 vor opri în stațiile din parcurs stabilite, unde vor staționa până la ora de plecare din orarul în vigoare după noua oră, iar trenurile care mai au de parcurs o distanță scurtă până la stația finală își vor continua mersul până la destinație.

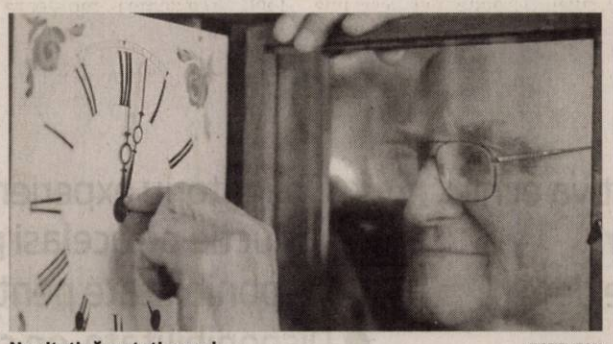
Nu uitaţi să mutaţi ceasul FOTO: FAN

„Având în vedere că și în țările vecine trecerea de la ora de vară la ora Europei Orientale oficială se face în aceeași zi de 28 octombrie 2018, între stațiile de frontieră cu Republica Moldova, Ungaria, Serbia, Bulgaria și Ucraina, trenurile vor circula după orele din Mersul de tren în vigoare", arată compania. **JA-A.P.**

Sergiu Bîlcea: „Ministrul Fifor nu respectă Aradul!"

Preşedintele PNL Municipiul Arad a decis să depună o coroană de flori la monumentul din Piaţa Avram Iancu, deşi Prefectura nu a mai organizat de Ziua Armatei niciun eveniment acolo.

ARAD. O altfel de Ziua Armatei decât au gândit-o reprezentanții locali ai Guvernului, care au decis că aceasta trebuie sărbătorită doar la Păuliș. PNL Arad a hotărât însă altfel. Sergiu Bîlcea, președintele PNL Arad pe Municipiu, de pildă, a depus o coroană de flori din partea PNL Arad în memoria eroilor români, de Ziua Armatei, la monumentul din Piața Avram Iancu.

„Este o tradiție la Arad cinstirea eroilor atât la Păuliș, cât și la monumentul dedicat eroilor din centrul orașului. Din păcate, în acest an nici Prefectura, nici Ministerul Apărării nu au organizat un eveniment de comemorare și în Piața Avram Iancu. Ministrul Mihai Fifor, care a fost la Păuliș dar nu a fost și la Arad, dovedește că nu cunoaște tradițiile Aradului, dovedește că nu respectă Aradul. Consider că domnul Fifor este direct responsabil pentru această eroare gravă. Dânsul ar fi trebuit să organizeze și la Arad comemorarea eroilor, ca în fiecare an de Ziua Armatei și să depună o coroană de flori, dacă tot a fost în județ. Nu persoana domnului Fifor le lipsea arădenilor, este vorba aici de un nivel instituțional, de respectul pe care Guvernul, prin reprezentanții săi, trebuie să îl arate Aradului. Dacă agenda domnului ministru este atât de încărcată și a sărit peste Arad, în orice caz Prefectura trebuia să organizeze corespunzător evenimentul", a precizat Sergiu Bîlcea prin intermediul unui comunicat de presă.

Concluzia președintelui PNL pe Municipiul Arad a fost următoarea: „Așa cum s-au desfășurat evenimentele, putem trage concluzia că domnul Fifor nu și-a făcut timp pentru Arad, unde nu este deloc apreciat, iar din slugărnicie instituțiile subordonate nu au mai organizat Ziua Armatei în municipiu. Este un atac la adresa simbolurilor Aradului pe care nu îl putem accepta. Așteptăm în numele arădenilor precizări și scuze publice din partea ministrului Fifor și din partea Prefecturii".

La monumentul din Piaţa Avram Iancu FOTO: FAN

Cum vor arăta creditele românilor din 2019?

Experţii ALDE fac precizări pe tema noilor legi privind împrumuturile care pot fi accesate de persoanele fizice începând de la anul.

BUCUREŞTI. Vicepreședintele ALDE Arad și coordonatorul departamentului buget,finanțe, activitate bancară și piață de capital Dr. Alexandru Vlasiu, face câteva precizări legate de noile norme BNR privitoare la creditele pentru populație, norme ce intră în vigoare de la 1 ianuarie 2019, precizări pe care membrii din Arad le consideră extrem de importante. Depsre ce este vorba? „Conform noilor prevederi, nivelul maxim al gradului de îndatorare va fi de 40% din venitul net la creditele în lei și 20% la cele în valută. Gradul total de îndatorare se determină ca pondere a obligațiilor totale lunare de plată raportate la venitul net lunar. Rata maximă de îndatorare este majorată cu 5 puncte procentuale pentru creditele aferente achiziționării primei locuințe ce urmează a fi ocupată de debitor. Regulamentul se aplică atât instituțiilor bancare, cât și IFN. Este o măsură salutară, măsuri similare de ordin prudențial fiind adoptate deja în alte țări cum ar fi Ungaria, Polonia, Estonia, Lituania, Cehia", spune Alexandru Vlasiu.

Alexandru Vlasiu FOTO: JA

Acesta precizează și faptul că „toate solicitările de credit formulate înainte de 1 ianuarie 2019, inclusiv cele aferente unor programe guvernamentale adresate clienților persoane fizice, precum programul Prima Casă, se soluționează pe baza reglementării de la momentul depunerii cererii la bancă, chiar dacă acordarea creditului are loc după 1 ianuarie 2019".

Conform noii metodologii de calcul, nivelul creditului și al ratelor aferente va putea fi stabilit ușor de orice solicitant. Mai exact, oricine dorește un credit își poate calcula ce sumă poate plăti lunar sub formă de rate la bănci și IFN. Astfel, la calcularea gradului de îndatorare nu vor mai fi scăzute din venitul net: cheltuieli de subzistență; alte ajustări privind veniturile; ajustări de șocuri privind cursul de schimb, rata dobânzii, venitul disponibil. Cu toate acestea, rata lunară maximă va fi, în continuare, variabilă de la o bancă la alta".

Câte rate ne vom permite?

Tot în comunicatul ALDE se precizează că „rata maximă pe care și-o vor permite persoanele fizice scade, de la începutul anului viitor, odată cu aplicarea noilor reguli privind gradul de îndatorare pentru credite, doar pentru unele venituri, iar alte vor fi neafectate. De exemplu, unei persoane cu un venit net de 3.000 de lei îi poate fi acceptat un credit de consum sau ipotecar cu o rată de cel mult 1.413 lei, în prezent. În schimb, de la începutul anului viitor, acesteia îi va fi acceptată o rată de cel mult 1.200 de lei. O gospodărie formată din doi adulți și doi copii, cu venituri totale de 5.000 de lei net lunar (în jurul mediei naționale), poate accesa, în prezent, un credit cu o rată de 1.996 de lei, iar, de la 1 ianuarie 2019, aceasta va avea acces la unul de 2.000 de lei".

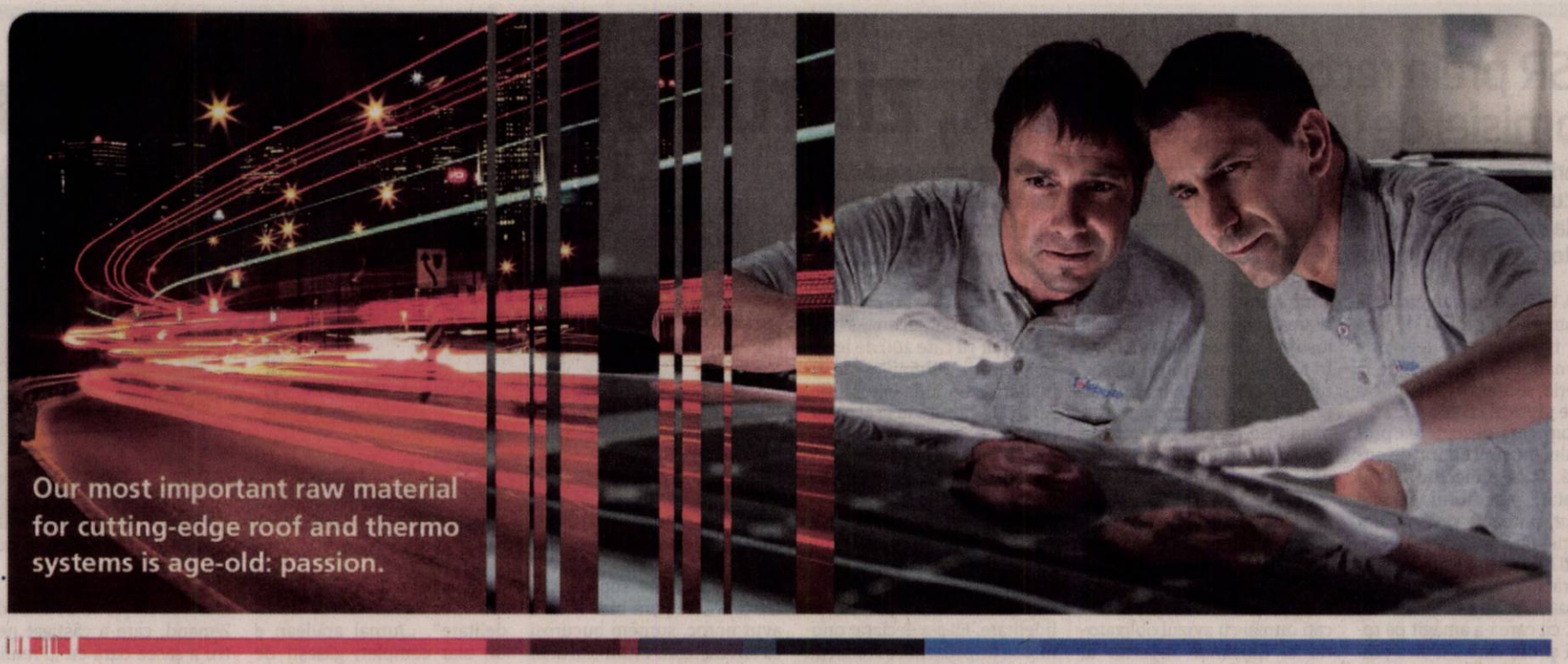

Tehnician Mentenanţă

Grupul Webasto este unul dintre cei mai mari 100 furnizori din industria auto. Odată cu crearea plafoanelor inovative, glisante, panoramice şi decapotabile, precum şi a sistemelor termice, de baterii şi a soluţiilor de încărcare, reuşim totodată să creăm valoare adăugată mobilităţii şi să convingem printr-un sentiment deosebit de puternic care ne leagă, iar acel sentiment se numeşte Noi. Pentru că "Noi" este plusul tău special.

Responsabilităţi:

- Mentenanta preventiva si corectiva echipamente electrice si automatizari
- Intocmeste necesarul de piesele de schimb şi consumabile
- Urmareste stocul minim de piese de schimb

Cerinţe:

- Obligatoriu experienta minim 1 an într-o fabrica de productie pe acelasi post
- Disponibilitate pentru a lucra in 3 schimburi
- Disponibilitate on call
- Cunostinte avansate in domeniul electric si/sau electronic
- Cunostinte avansate in mecanica si pneumatica
- Cunostinte in intretinerea si reparatia masinilor de cusut reprezinta un avantaj
- Cunostinte despre intretinerea utilajelor
- Cunostinte de limba engleza (nivel mediu)
- Abilităţi operare PC

Aşteptăm CV – ul dumneavoastră la adresa de e-mail:
recrutare@webasto.com
Nr.tel.: 0372 827 827

Webasto
Feel the Drive

Nas frumos... cu riscuri FOTO: FAN

Rinoplastia, risc de abuz de opioide

DEPENDENȚĂ. Specialiștii Universității Harvard afirmă că rinoplastiile sunt cauze principale ale abuzului de opioide. Intervențiile chirurgicale de corectare a defectelor nasului sunt printre cele mai dureroase, în aceste cazuri medicii ajungând să prescrie mai multe calmante decât ar trebui și de aici explozia consumului de analgezice, aceste pot ajunge să dea dependență.

9

Exerciții mentale, metodă de a face degenerarea neuronilor reversibilă FOTO: FAN

Exercițiile mentale țin boala Alzheimer la distanță

EXERSAREA CREIERULUI. Specialiștii în genetică de la Spitalul din Masschusetts, SUA, în urma unor studii recente, au ajuns la concluzia că boala Alzheimer poate fi ținut la distanță prin exersarea continuă a creierului. Mai precis, o terapie revoluționară, bazată pe generarea de noi neuroni prin exercițiu, este pe cale să schimbe felul în care este tratată această maladie.

Evită răcelile de sezon întărindu-ți imunitatea

Ceea ce mâncați, atitudinea și obiceiurile pe care le adoptați joacă un rol important în procesul de prevenire a bolilor.

Obiceiuri simple care stimulează sistemul imunitar FOTO: FAN

IMUNITATE. Dacă încercați să evitați răcelile în acest sezon, luați în calcul câteva din obiceiurile de întărire a sistemului imunitar.

Sistemul imunitar reprezintă mecanismelor de apărare ale organismelor vii față de agenții patogeni. Acesta luptă împotriva microorganismelor care produc boli, funcțiile sale dezvoltându-se odată cu maturizarea organismului, scrie rd.com. Pentru întărirea sistemului imunitar, specialiștii recomandă câteva obiceiuri simple ce pot ține răcelile de sezon la distanță:

1 **Râsul.** Râsul și starea de spirit îți pot întări imunitatea. Aceste obiceiuri cresc nivelul de anticorpi și celulele albe din sângele care atacă și ucid bacteriile și virușii.

2 **Cântatul.** Un studiu german a arătat că splina poate fi activată prin cântat, contribuind la creșterea concentrațiilor de anticorpi din sânge. Dacă nu vă place să cântați în public, luați în calcul cântatul sub duș.

3 **Consumul de grăsimi benefice sănătății.** Unele grăsimi sunt esențiale pentru construirea celulelor și pentru producerea de prostaglandine, compuși hormonali care ajută la reglarea răspunsului sistemului imunitar la infecție. Optați pentru grăsimi vegetale nesaturate și evitați grăsimile de origine animală.

4 **Evitați consumul de zahăr.** 10 linguriță de zahăr afectează capacitatea celulelor albe din sânge de a dezactiva sau a ucide bacteriile. Optați pentru un îndulcitor natural și încercați să evitați consumul de dulciuri atunci când este posibil.

5 **Profitați de beneficiile uleiului de pește.** Acizii grași omega-3 reglează funcția sistemului imunitar. Când corpul este atacat, inflamația acută este primul răspuns al organismului. Omega-3 scade producția de compuși inflamatori, ajutând astfel la recuperare.

6 **Consumați citrice.** Vitamina C, găsită în concentrații mari în portocale, lămâi, lime și grapefruit, mărește activitatea fagocitelor (celule care digeră bacteriile) în sânge. Organismul nu poate stoca vitamina C, așa că trebuie să consumați în fiecare zi.

7 **Faceți mișcare.** Sistemul imunitar răspunde la exerciții prin producerea mai multor celule sanguine care atacă invadatorii bacterieni. Cu cât activitatea fizică este mai regulată, cu atât mai evidente vor fi schimbările. Un studiu american a arătat că persoanele care merg de 2-3 ori pe săptămână la sală, își reduc la jumătate șansele de a dezvolta răceli.

8 **Consumați migdale.** Pentru a contribui la prevenirea infecțiilor virale, includeți câteva migdale în dieta zilnică. Acestea îmbunătățesc capacitatea celulelor albe din sânge de a detecta virușii, prevenind propagarea acestora în corp.

9 **Consumați usturoi și ceapă.** Usturoiul și ceapa conțin substanțe antivirale puternice care pot spori rezistența la infecții. Lor li se adaugă morcovii și cartofii dulci care prin beta-caroten au acțiune antiinflamatorie și ardeiul chili (subțiriază mucus nazal), ciupercile shiitake (ajută producția de celule albe în sânge) sau ghimbirul (combate inflamația).

SFATURILE LUI RELI

Aurelia Gabor

Cu optimism și elan spiritual putem rămâne tineri

Scopul unui antrenament complet și complex este eficiența. Prin urmare, vom pune la lucru toate articulațiile, grupele musculare, tendoanele și ligamentele ce le avem în dotare, abordînd corpul ca pe un întreg. Programul de antrenament va include toate mișcările corpului: flexie sau îndoire, extensie sau întindere, adducție adică mișcarea membrului înspre corp, abducție - mișcarea dinspre corp, rotație sau răsucire. Pun mare accent pe linie, poziție, formă și corectitudine în conceperea exercițiilor. Lucrând atent, corectând greșelile de execuție determin participanții să intre în contact cu propriul corp și să-l controleze. Exercițiile pot schimba starea de spirit prin efectul lor permanent de împrospătare și liniște.

> Practicați o formă de sport care să vă ajute în menținerea sănătății"

Sunt mulți, foarte mulți ani de când mă preocupă găsirea celor mai bune metode de antrenament, cu maximă eficiență, într-un timp relativ scurt care să lase în urmă o stare de bine și relaxare, să imprime persoanei dorința de a reveni iar și iar, să formeze un mod de viață plăcut și relaxant. Este o mare, foarte mare diferență între antrenamentul de performanță și cel de agrement. Prin însăși condiția fizică, vârsta, starea de sănătate și pregătire de-a lungul timpului ale persoanelor ce participă la antrenament. Trăim într-o lume ce ne solicită și ne obligă să avem o singură vârstă: tinerețea. Avem foarte mulți vârstnici ce sunt mai tineri în concepție și forță creatoare decât unii tineri blazați. Părerea mea este că avem vârsta pe care o simțim și o merităm în mare parte. Avem nevoie de optimism și elan spiritual pentru a rămâne tineri.

Nu pierdeți vremea! Practicați o formă de sport care să vă ajute în menținerea sănătății. Cereți avizul medicului curant în alegerea disciplinei sportive ce o puteți practica. Discutați cu antrenorul referitor la problemele de sănătate ce le aveți. Țineți cont de sfatul specialiștilor.

redactia.jurnalaradean@informmedia.ro

Cum ne afectează sănătatea trecerea la ora de iarnă

În acest weekend urmează să ne potrivim din nou ceasurile deoarece se va trece la ora de iarnă.

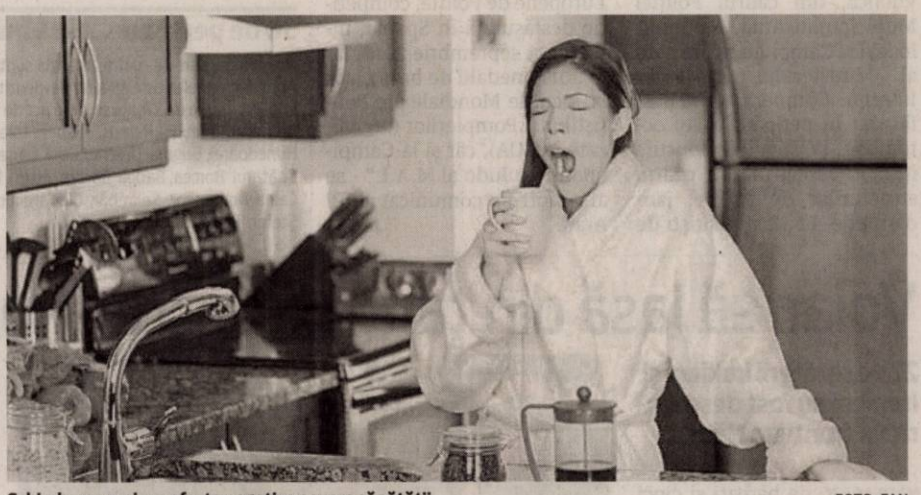

Schimbarea orei are efecte negative asupra sănătății FOTO: FAN

ORA DE IARNĂ. Am ajuns să facem acest lucru în mod robotic, sperând că astfel, ne vom împărți timpul mai eficient, însă uităm cât de mult ne poate afecta sănătatea.

Anul acesta, trecerea la ora de iarnă se va face în noapte de 27 spre 28 octombrie, mai exact, în ultimul weekend din această lună. Ceasurile se vor da cu o oră în urmă, astfel încât, ora 4.00 a dimineții de 28 octombrie va deveni ora 3.00. Acest lucru înseamnă că, aparent, vom dormi cu o oră mai mult, dar, după cum ne-am obișnuit deja, nu se va resimți aproape deloc: nu vom fi nici mai odihniți, nici mai energici, cel puțin pentru o perioadă, până ce organismul se va adapta.

• O săptămână de adaptare. Medicii au observat că oamenii au nevoie de o săptămână (sau mai mult, în funcție de caz) pentru a se adapta la programul de iarnă, fiindcă sunt nevoiți să se culce mai devreme cu o oră decât au fost obișnuiți. Din această cauză, pot apărea diverse probleme de sănătate deoarece apar schimbări asupra ritmului biologic.

• Risc de sinucideri și atac de cord. Cele mai predispuse persoane sunt cele care suferă de depresie, alte probleme ale sistemului nervos sau cele cu probleme cardiace. Studiul lui Xiaoyong Yang, profesor asistent la Universitatea din Yale (Statele Unite) arată că schimbările de la ora de vară la cea de iarnă și invers, duc la creșterea ratei de sinucideri sau la atacuri de cord.

„Cei mai mulți dintre noi își vor ajusta ceasul biologic destul de rapid. După câteva zile, se vor obișnui cu noul program. Totuși, pentru anumite grupuri de oameni, cei care suferă de depresie sau de probleme cardiace, unele cercetări sugerează că dezvoltă un risc mai mare de sinucidere, respectiv atacuri de cord", a precizat profesorul Yang, conform Mediafax.

• Predispuși la tulburări de somn și stres. În timp, aceste schimbări bruște și anuale pot afecta și persoanele sănătoase. Le scade vigilența, resimt permanent oboseală acută, trezitul de dimineață devine tot mai dificil, iar de-a lungul vieții, psihicul este de asemenea, afectat.

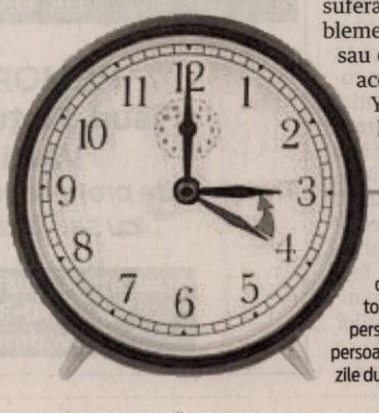

Efecte negative asupra sănătății

Mai multe studii ale cercetătorilor au arătat că schimbarea orei are o serie de efecte negative asupra sănătății noastre: irascibilitate, tulburări de somn, stresul crește în intensitate, nu ne mai putem doza corespunzător energia din cauza faptului că programul zilnic este perturbat, iar unele persoane resimt și așa-numita astenie de toamnă. Riscul de infarct, pentru persoanele cu probleme cardiace crește cu până la zece procente în primele trei zile după schimbarea orei, mai ales în cazul celor activi profesional.

Au împărţit pumni şi au sustras două telefoane

S-a întâmplat la Sântana, la începutul acestei săptămâni. Victimele au nevoie de mai multe zile de îngrijiri medicale.

SÂNTANA. Sub protecția întunericului, doi tâlhari au decis să dea lovitura la începutul acestei săptămâni. Inspirați, probabil, de filmele de gen, în noaptea de duminică spre luni au pătruns în curtea unei case din Sântana, i-au luat la bătaie pe proprietari, au furat două telefoane și... au plecat. În scurt timp au ajuns în arest.

Prinşi a doua zi

Procurorii Parchetului de pe lângă Judecătoria Chișineu-Criș, după ce în prealabil a fost începută urmărirea penală și a fost pusă în mișcare acțiunea penală, au înaintat marți, 23 octombrie, judecătorului de drepturi și libertăți din cadrul Judecătoriei Chișineu-Criș propunerea de arestare preventivă a celor doi, cercetați pentru săvârșirea infracțiunilor de tâlhărie calificată. Judecătorul de drepturi și libertăți din cadrul Judecătoriei Chișineu-Criș a admis propunerea procurorilor cu privire la cei doi inculpati, dispunând arestarea preventivă a acestora pe o durată de 30 zile.

Cum s-a întâmplat?

Potrivit probatoriului administrat în cauză, până la acest moment procesual, „în data de 22.10.2018, în jurul orelor 1,30, în timp ce persoanele vătămate se aflau la locuința lor din orașul Sântana, în curtea imobilului lor au intrat cei doi inculpați, cu intenția de a sustrage bunuri. Unul dintre inculpați a lovit-o în curte cu un pumn pe una din persoanele vătămate, după care cei doi inculpați au intrat în bucătăria imobilului, unde au gasit-o pe cealaltă persoana vătămată, pe care au lovit-o ambii de mai multe ori. La plecarea din locuință, cei doi inculpați au sustras două telefoane mobile aparținând persoanelor vătămate. În urma agresiunilor suferite, una dintre persoanele vătămate a suferit leziuni traumatice care necesită pentru vindecare 4-5 zile de îngrijiri medicale, în timp ce cealaltă persoană vătămată a suferit leziuni traumatice care au necesitat 10-12 zile de îngrijiri medicale. Cercetările continuă în vederea lămuririi tuturor împrejurărilor de fapt și a stabilirii răspunderii penale a inculpaților" - se arată într-un comunicat al Parchetului de pe lângă Judecătoria Chișineu-Criș.

JA-D.D.

Vinovații au ajuns în arest FOTO: FAN

Polițist arădean, locul I la Campionatul Național de judo

E vorba de agent de ordine publică Daniel Lazăr, de la Biroul de Ordine Publică din cadrul Poliției Municipiului Arad.

ARAD. Polițistul arădean Daniel Lazăr, agent de ordine publică la Biroul de Ordine Publică, din cadrul Poliției Municipiului Arad, a obținut locul I la Campionatul de judo al Ministerului Afacerilor Interne. Competiția s-a desfășurat în perioada 17-19 octombrie, la Vaslui, în concurs intrând luptători din cadrul structurilor de poliție, jandarmerie, I.S.U. și polițiști de frontieră. Arădeanul a participat în competiție la categoria 66 de kilograme, fiind declarat învingător la categoria sa după trei meciuri câștigate împotriva adversarilor din alte structuri. „Agentul Principal Daniel Lazăr mai are în palmares victorii semnificative, dintre care amintim medalia de bronz, în urma participării în acest an la Jocurile Europene de Poliție, competiție desfășurată în Spania, între 21-29 septembrie 2018, iar în 2017, medalii de bronz atât la Jocurile Mondiale ale Polițiștilor și Pompierilor (organizate în SUA), cât și la Campionatul de Judo al M.A.I." - se arată într-un comunicat al IPJ Arad.

JA-D.D.

Porţi Deschise la Parchet

Zeci de studenţi au avut şansa de a trece dincolo de uşile procurorilor arădeni.

Porți Deschise la Parchetul de pe lângă Tribunalul Arad FOTO: A.P.

ARAD. Parchetul de pe lângă Tribunalul Arad și-a deschis porțile joi, 25 octombrie. Procurorii au avut ușile deschise pentru studenții care au dorit să afle direct de la sursă care este traseul dosarelor, dar și ce implică munca de procuror.

Procurorul criminalist conf. univ. dr. Pavel Palcu a fost cel care i-a ghidat pe tinerii studenți prin birourile procurorilor, le-a explicat modul în care un procuror întocmește un dosar, dar și rolul procurorilor în actul de justiție.

Studenții de la Facultatea de Științe Juridice din cadrul Universității de Vest „Vasile Goldiș" Arad au venit însoțiți de conf.univ.dr. Daniel Berlingher, decanul Facultății de Științe Juridice, precum și de asist.univ.dr. Anca Moroșteș. Cei 60 de studenți au aflat o parte din secretele acestei meserii de la prim-procuror Simona Homescu, conf.univ.dr. Marius Neculcea - procuror, Aurelian Ursu - prim-procuror adjunct. De asemenea, tinerii au avut ocazia să intre și în birourile procurorilor de la DIICOT, fiind primiți chiar de procurorul șef - Codrin Miron.

„Această acțiune este deosebit de importantă pentru viitori absolvenți ai Facultății de Științe Juridice, întrucât pot vedea în mod practic ce înseamnă munca de procuror și cum se constituie un dosar. Este o îmbinare a aspectelor teoretice cu cele practice. Mulțumim Parchetului de pe lângă Tribunalul Arad pentru această șansă oferită tinerilor studenți", a punctat conf. univ.dr. Daniel Berlingher.

„Ne bucurăm că au venit atât de mulți studenți să cunoască «ițele» meseriei de procuror. Pentru tinerii care termină, acum, Facultatea de Științe Juridice, o incursiune în practica Parchetului îi ajută să își definească drumul pe care vor să îl urmeze, fie că vorbim de avocatură, magistratură sau procuratură", a declarat conf. univ.dr. Pavel Palcu. **JA-A.P.**

Pentru mai multe fotografii intră pe www.jurnalaradean.ro

Pentru ce sună arădenii la Poliţia Locală

Sunteţi curioşi care sunt sesizările pe care le-au făcut arădenii, în perioada 21-27 septembrie, către Poliţia Locală Arad?

Poliția Locală Arad, sute de intervenții FOTO: V.G.

ARAD. Am fost curioși ce sesizări primesc polițiștii locali arădeni în decursul unei săptămâni și pentru asta ne-am uitat pe o statistică săptămânală. Este vorba de perioada 21 - 27 septembrie, zile în care sesizările au curs. Noi am selectat câteva dintre ele pentru a vă da seama cum decurge o săptămână din viața unui polițist local și cu ce se confruntă aceștia. În mare parte, arădenii au sesizat Poliția Locală pentru a dispersa oamenii străzii, a calma persoane recalcitrante, a îndepărta cetățeni care se ușurează pe spațiul public și a surprinde arădeni ce depozitează moloz pe unde îi taie capul.

Sesizări ale arădenilor

Iată cum sună câteva din sesizările arădenilor din săptămâna pe care am amintit-o mai sus. Pe strada Roșiorilor, în spatele CPL, un om al străzii care doarme în zonă și face mizerie. Persoana a fost identificată, sancționată și îndepărtată din zonă. O altă solicitare preluată prin stație, o persoană de sex masculin, aflată în incinta Primăriei Municipiului Arad, a făcut scandal și a încercat să intre abuziv la etajul unu, fără a respecta programul de acces. Persoana a fost identificată, sancționată și îndepărtată din zonă. Continuăm cu o sesizare pe strada Făt Frumos, la un bar unde se aude muzică la intensitate mare, deranjând locuitorii. La fața locului, sesizarea s-a confirmat. Reprezentantul legal al societății a fost sancționat contravențional. Următoarea sesizare vine de pe strada Meținu, în legătură cu un om al străzii care a fost reperat de polițiști ulterior, legitimat, avertizat verbal și îndepărtat din zonă.

Lipsa mică... în sensul de la Podgoria

Și da, am ajuns și aici, arădenii au apelat la polițiștii locali după ce un om al străzii își satisfăcea necesitățile fiziologice în sensul giratoriu de la Podgoria. Persoana a fost identificată, sancționată contravențional și îndepărtată din zonă. Pe strada Poetului, un auto marca Suzuki ocupa spațiul verde. Proprietarul a fost avertizat. Pe strada Șoimului, nr.1 - mai multe persoane au intrat în curtea fostei fabrici de tutun și au aprins un foc. La fața locului a fost găsit portarul, cu care s-au verificat incintele fostelor hale, unde a fost depistat un incendiu de mici dimensiuni. La fața locului nu a fost găsită nicio persoană, iar incendiul a fost lichidat. Urmează două sesizări pentru depozitare moloz, una în Pădurea Ceala și una la UTA. Niciuna nu se confirmă. Mai exact, până ce polițiștii locali au ajuns nu au mai găsit pe nimeni la locul indicat. În total, polițiștii locali au legitimat 85 de persoane (în medie 12/zi), au întocmit 17 procese-verbale de constatare și au împărțit sancțiuni în valoare de 5.101 lei. **JA-V.G.**

50 de persoane... fără buletin

Un alt lucru care ne-a atras atenția sunt cele 50 de invitații trimise de SPCLEP Arad persoanelor care au acte de identitate expirate și minorilor care au împlinit vârsta de 14 ani și nu au act de identitate. Vorbim de străzile: Tribunul Andreica, Sibiului, Remus, Preparandiei, Patria, Ialomiței, Iakob Cardos, Hunedoarei, Grigore Ureche, Emil Gârleanu, Dornei, Cuza Vodă, Ciocârliei, Spătarul Borcea, Badea Cârțan, Heim Domokos, Plevnei, Piața Arenei, Calea Romanilor, Șelimbăr, Clopoțeilor, Hatman Arbore, Dunării, Arțarului, Ștefan Tenețchi.

Voiau să iasă din ţară ascunşi într-un microbuz

27 de cetăţeni irakieni şi iranieni au fost descoperiţi la frontiera Nădlac.

Cei 27 de migranți au fost opriți la frontieră FOTO: FAN

NĂDLAC. 20 de bărbați și cinci copii de origine irakiană, plus încă doi iranieni s-au înghesuit într-un microbuz în încercarea de a ieși ilegal din România, spre Occident. Aventura lor s-a terminat însă la Punctul de Trecere a Frontierei Nădlac-Nagylak, unde au fost descoperiți de către polițiștii de frontieră.

„În data de 24 octombrie 2018, în jurul orei 17.00, la PTF Nădlac-Nagylak, s-a prezentat la ieșirea din țară cetățeanul sârb C.P., în vârstă de 37 de ani, conducând un microbuz, marca Fiat Ducato, înmatriculat în Cehia. Polițiștii de frontieră au efectuat controlul amănunțit al mijlocului de transport, ocazie cu care au fost descoperite, ascunse în compartimentul marfă al microbuzului, douăzeci și șapte de persoane. Cei în cauză au fost duși la sediul punctului de trecere a frontierei pentru cercetări, unde s-a constatat că douăzeci de bărbați și cinci minori sunt cetățeni irakieni, iar doi bărbați sunt din Iran. De asemenea, s-a mai stabilit ca adulții au vârste cuprinse între 18 și 37 de ani, iar minorii între 14 și 16 ani" - se arată într-un comunicat al Poliției de Frontieră. În cauză, polițiștii de frontieră efectuează cercetări sub aspectul săvârșirii infracțiunii de trafic de migranți pentru cetățeanul sârb, respectiv trecere ilegală a frontierei de stat în formă continuată față de cetățenii irakieni și iranieni. La finalizarea cercetărilor se vor lua măsurile legale ce se impun. **JA-D.D.**

DR.ONITA
CENTRU MEDICAL

CENTRUL DE CHIRURGIE SI PROCTOLOGIE
DR. ONITA

HEMOROIZI
Fisuri, Fistule anale
VARICE
Tratamente profesioniste personalizate cu sau fără operaţie.

Arad, str. Augustin Doinas 32
Tel. 0740-336-899
www.dronita.ro

(640654)

Sport

„Avem şi noi un mesaj pentru timişoreni, pe care vrem să-l arătăm pe gazon"

Ciprian Rus, căpitanul echipei UTA

11

este ora de start a disputei de rugby dintre CS UAV Arad şi Ştiinţa Petroşani, din cadrul Diviziei Naţionale, programate sâmbătă, pe stadionul din Sînicolau Mic. Un meci pe teren propriu, tot în liga secundă, susţin şi handbalistele Crişului Chişineu Criş, duminică, de la ora 16., la sala „UAV-Mihai Botez", în compania CSU Timişoara.

Poloiştii speră să scufunde Rapidul

ARAD. Poloiştii arădeni speră într-un prim succes al sezonului 2018-2019 din Superliga Naţională, în „dubla" cu Rapid programată sâmbătă (ora 18) şi duminică (9,45), în bazinul acoperit „Delfinul". AMEFA Arad a cedat ambele confruntări ale rundei inaugurale, desfăşurate în propriul bazin, cu nou-infiinţata CSM Târgu Mureş, iar în etapa a doua a stat, datorită numărului impar de participante. **JA-D.L.**

Pasiunea ne dă tonul FOTO: FAN

„Mai mult ca orice, vrem atitudine"

TIMIŞOARA. Sub acest generic se va desfăşura confruntarea dintre ASU Poli şi UTA, programată sâmbătă, ora 12, în oraşul de pe Bega. Oficialii timişoreni nu au scumpit preţul biletelor de meci şi nici nu le vând la pachet cu alte jocuri, 10 lei fiind un preţ de bun simţ.

Fanii arădeni au aproximativ 1500 de bilete la dispoziţie, echivalentul a 5% din capacitatea stadionului „Dan Păltinişanu", dar în Peluza Nord vor putea intra toţi cei care vor veni din oraşul de pe Mureş dau asigurări conducătorii timişoreni.

Rămâne de văzut câţi suporteri ai „Bătrânei Doamne" vor decide să facă deplasarea la Timişoara şi câţi vor prefera confortul din faţa micilor ecrane. **JA-D.S.**

Situaţia tinde să devină disperată

„Determinarea va face diferenţa în derby" - este crezul antrenorului Ionuţ Popa.

ARAD. Cu puţine ore înaintea jocului ASU Poli - UTA (sâmbătă, ora 12, în direct pe DigiSport şi Telekom Sport), în loc să insistăm pe tradiţia Derby-ului Vestului, vorbim despre situaţia disperată din vestiarul „Bătrânei Doamne". Cu jucători nemulţumiţi de restanţele salariale şi un antrenor care încearcă să tragă de băieţi până în iarnă, în speranţa ieşirii Soarelui pe uliţa echipei fanion a Aradului.

Cu buzunarele goale

„La analiza jocului cu Energeticianul, am provocat o discuţie sinceră, cu cărţile pe faţă în vestiar. Jucătorii care au vorbit şi-au arătat nemulţumirea faţă de întârzierile salariale, dar mai ales de lipsa unei perspective.

Băieţii se tem că nu îşi vor primi banii nici măcar de sărbători, au venit cu propuneri de genul depunerii de memorii la Federaţie ori de reziliere amiabilă a contractelor. Am încercat să ajungem la un consens, i-am rugat pe jucători să mai reziste până la finalul turului. Le-am cerut să fie corecţi cu ei şi cu echipa, iar în iarnă tragem linie" - a spus antrenorul Ionuţ Popa.

Determinarea şi ambiţia va face, din nou, diferenţa între ASU Poli şi UTA FOTO: JA

Fără cinci jucători

Chiar şi aşa, Ionuţ Popa a făcut un apel la jucători înaintea duelului de pe Bega, convins fiind că determinarea va face diferenţa în derby. A devenit deja o tradiţie în acest sezon ca UTA să nu poată alinia cea mai bună formulă de echipă. Aşa se va întâmpla şi sâmbătă, în confruntarea cu ASU Poli Timişoara, cinci fiind numărul jucătorilor accidentaţi. Şi anume: Bodea, El Hasni, Stahl, Matei şi Enescu.

Să nu ajungem ca Severinul!

Mister a continuat în aceeaşi notă pesimistă: „Am tot avertizat că obiectivele noastre sunt continuitatea şi menţinerea în Liga 2 la ce condiţii avem. Cu excepţia lui ACS Poli şi Brăila, aflate în insolvenţă, UTA stă mai prost la toate capitolele. Nu se mai poate continua multă vreme aşa, în această tensiune. Mi-e frică să nu ajungem ca Turnu Severin, să avem stadion nou şi să nu mai avem echipă nici în Liga 3, Din păcate, la Arad e o stare de lucruri diferită faţă de alte oraşe din ţară şi nu înţeleg de ce". **JA-D.S.**

Charles Ankomah, un câştig pentru Naţional Sebiş FOTO: FAN

Toţi ochii pe duelurile de la Sebiş şi Cermei

ARAD. Partide extrem de importante pentru reprezentantele fotbalului judeţean în runda cu numărul 10 din Liga 3, ci implicaţii în partea superioară a clasamentului. Vineri, ora 15, iubitorii sportului rege au de ales între meciul liderului, Şoimii Lipova, şi derby-ul de la Sebiş.

După eşecul (ne)aşteptat de la Hunedoara, lipovanii caută să-şi refacă moralul şi, evident, să rămână în fotoliul de lider, în confruntarea cu Millenium Giarmata. Un adversar incomod, care poate pune probleme oricărei echipe când prinde o zi bună. În acest sens, antrenorul Flavius Sabău şi-a avertizat elevii să trateze meciul cu responsabilitate şi să uite înfrângerea din runda trecută.

La Sebiş, „bancarii" lui Călin Cojocaru vor să-şi păstreze linia invincibilităţii din ultimele patru etape (trei victorii şi un egal) şi să pună piedică unei candidate declarate la promovare. Vorbim despre singura echipă din Seria 4 neînvinsă în primele 9 etape, Metalurgistul Cugir. Numai că Ankomah şi colegii lui de la Naţional Sebiş cred în şansa lor de a le da planurile peste cap.

În fine, sâmbătă, ora 17, toţi ochii vor fi îndreptaţi spre derby-ul judeţean: Lunca Teuz Cermei - Crişul Chişineu Criş. Un joc al orgoliilor, în care, oarecum surprinzător, oaspeţii pornesc cu prima şansă la adjudecarea punctelor, nou-promovata pregătită de Adi Abrudean fiind una din echipele-surpriză ale startului de sezon. Cum şi sămădăii pregătiţi de Radu Anca par a fi în revenire de formă, după cele două victorii legate, avem premize pentru un spectacol de calitate şi un joc de 1x2. **JA-D.S.**

Primul turneu semifinal

SOCODOR. Sita a cernut în etapa judeţeană a Cupei Satelor la fotbal pentru copii Under 13, din cele 32 de echipe prezente la start, doar 8 urmând să continue aventura spre calificarea în etapa naţională. Primul turneu semifinal are loc duminică, de la ora 10, la Socodor, cu participarea echipelor din Vânători, Hălmagiu, Târnova şi Socodor. Primele două clasate se califică la turneul final.

Al doilea turneu semifinal este programat joi, 1 noiembrie, de la ora 15, la Horia şi va alinia la start, alături de echipa gazdă, pe cele din Secusigiu şi Săvârşin, plus câştigătoarea „zonei" de la Şimand. **JA-D.S.**

Copil, turneu de vis!

BASEL. Turneu mare reuşit de arădeanul Marius Copil la ATP Basel (Elveţia - premii 1.984.420 euro), el obţinând, miercuri seara, a patra victorie la rând în faţa unui tenismen din Top 100 ATP, calificându-se în sferturi, după 7-5, 7-6 (2) cu croatul Marin Cilic, numărul 6 mondial. Disputa care i-a adus jucătorului legitimat la CSM Bucureşti cel mai important succes al carierei a durat o oră şi 51 de minute, timp în care acesta a reuşit nu mai puţin de 21 de aşi, fără să comită vreo dublă greşeală! „Tunarul din Carpaţi" a salvat două mingi de set, la 5-6 şi 15-40 în actul secund, fructificând apoi, în tiebreak, prima şansă de meci.

Succesul cu Cilic vine după ce prima „rachetă" a ţării a mai trecut de americanul Ryan Harrison (59 ATP), sârbul Lajovic (49 ATP) şi neamţul M. Zverev (72 ATP), ultimele două succese fiind în calificări.

Scorul meciurilor directe cu croatul favorit 3 la Basel a devenit 2-2, ambele înfrângeri ale românului venind anul acesta, la Cincinnati, în turul al doilea, cu 6-7 (4), 6-4, 6-4, şi în primul tur la US Open, când a abandonat la scorul 5-7, 1-6, 1-1. Copil a câştigat în faţa lui Cilic în 2012 la Beijing, cu 3-6, 7-6 (0), 6-4.

Arădeanul clasat pe locul 93 mondial şi-a asigurat un cec în valoare de 53.665 de euro şi 90 de puncte ATP, iar rivalul din sferturi este americanul Taylor Fritz (57 ATP). **JA-D.L.**

Marius Copil FOTO: FAN

„E primul meu derby ca jucător, un vis împlinit"

ARAD. Prezent la conferinţa de presă premergătoare deplasării de pe Bega (şi) pentru a explica nemulţumirile vestiarului, Ciprian Rus, căpitanul echipei UTA, a promis că jucătorii vor evolua cu inima.

„E primul derby ca jucător, un vis împlinit. Îmi doresc foarte mult să batem la Timişoara. Avem o amărăciune în vestiar, datorită rezultatelor slabe şi a restanţelor salariale. Am colegi care se gândesc la memorii, sunt cu psihicul la pământ. Tragem speranţe că se vor rezolva problemele, pentru a ne sta gândul doar la fotbal. Un lucru pot promite, echipa va avea atitudine şi ambiţie în acest joc. Suntem conştienţi că un eşec la Timişoara ar fi o catastrofă. Mister ne motivează şi cu caseta acelui memorabil Poli - UTA 3-4 din urmă cu 16 ani, cu 45 000 de oameni în tribune, printre care eram şi eu. Aveam 11 ani atunci. Am înţeles că şi galeria vrea să poarte o discuţie cu noi înaintea acestui joc, pentru a ne da un plus de moral" - a spus Ciprian Rus. **JA-D.S.**

(9587)

Oftamed
Servicii oftalmologice complete
Oftalmologie | Optică | Chirurgie | Laser
Dr. Turlea Magdalena
Dr. Turlea Cristian
CONSULTAŢII ÎN CONTRACT CU CAS

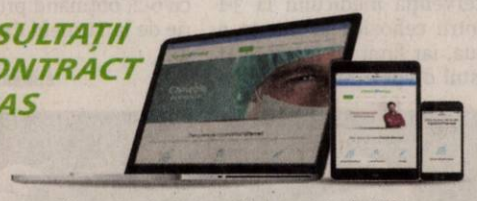

- Sală operaţii pentru intervenţii chirurgicale Oftamologice
- Consultaţii oftamologice, terapie laser pentru retinopatie diabetică, glaucom, retinografie, OCT
- Intervenţii chirurgicale (pentru cataractă, glaucom si afecţiuni anexe oculare)
- Optică medicală (ochelari de vedere, soare, lentile de contact)

www.oftamed.ro
Arad, str. Miron Costin bl. 9 ap. 2-3
0257 253 523 0735 520 489

JURNAL ARĂDEAN

Ianis Hagi, pe vremea când era la Fiorentina FOTO: EPA

Lucescu e încântat de Ianis

FOTBAL. Meciurile entuziasmante făcute de Ianis Hagi (20 de ani) în tricoul echipei naționale Under 21 l-au impresionat pe Mircea Lucescu (73 de ani), iar „Il Luce" vede în fiul lui Gică Hagi nu doar liderul unei echipe de viitor, ci un fotbalis „exemplu". Rare sunt momentele în care selecționerul Turciei face asemenea aprecieri, dar Ianis Hagi a reușit să smulgă laudele celui considerat cel mai bun antrenor român din toate timpurile. În primul rând prin atitudinea din teren, apoi prin stofa de lider pe care o are: „Sunt convins că Ianis va călca pe urmele tatălui său. Este ca și Gică Hagi, un baiat care iubește fotbalul și se dedică 24 din 24. Nu văd nimic altceva la el. Este un exemplu pentru toți ceilalți din generația lui. Avem nevoie de astfel de băieți, pentru că în ultimul timp nu a mai apărut niciun jucător cu o asemenea personalitate, capabil să-i capaciteze pe ceilalți din jurul lui. Ai nevoie de cineva pe teren care să transmită ideile antrenorilor și să aducă un plus echipei", a declarat Lucescu pentru Antena 1.

SURSA: MEDIAFAX

Prestaţii dezamăgitoare la CM

GIMNASTICĂ. Băieții au încheiat rapid socotelile la Campionatele Mondiale de la Doha. În urma evoluțiilor, nu mai au șanse de calificare în finala pe echipe sau în finalele pe aparate. La Campionatele Europene de la Glasgow, România a obținut în calificările masculine un total de 234.761 puncte, cu care a ocupat locul 15.

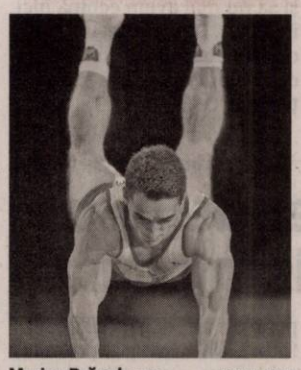

Marian Drăgulescu FOTO: EPA

Despre finală nici nu s-a pus problema. La Mondialele de la Doha, Drăgulescu & Co au terminat în această dimineață cu un total de 234.121 puncte. Adică la 7 puncte distanță de Franța și la 22 de puncte de Rusia! Echipa României a bătut practic pasul pe loc, dacă s-ar face o comparație între cele două competiții.

Individual, rezultatele sunt la fel de slabe. În primul rând, Marian Drăgulescu nu a făcut și a doua săritură în tentativa de a se califica în finala aparatului. El a avut o singură încercare, notată cu 14.100.

La cal cu mânere, aparatul la care Marius Urzică, actualul antrenor coodonator, a fost un "Zeu" al gimnasticii masculine, au ratat toți sportivii români. Rafael Szabo a încheiat cu nota 6.633, iar Adelin Kotroing - 8.233.

SURSA: MEDIAFAX

Caroline: „Mi-aş fi dorit să fie doar o simulare"

TENIS. Caroline Wozniacki (28 de ani, 3 WTA) a reacționat după ce mai mulți fani au acuzat-o că a cerut un time-out medical în timpul meciului cu Petra Kvitova, de la Turneul Campioanelor, doar pentru a rupe ritmul adversarei.

După Wimbledon, daneza a avut probleme la genunchi care au împiedicat-o să joace la capacitate maximă, iar acestea au revenit și la Singapore, în timpul meciului din etapa a doua a fazei grupelor. După ce a câștigat primul set cu Kvitova, 7-5, a cerut intervenția medicului la 3-1 pentru cehoaică în manșa a doua, iar fanii au interpretat gestul drept o încercare de a întrerupe o serie foarte bună a adversarei. Nici vorbă de așa ceva, susține Wozniacki, care se plânge în continuare că durerile la genunchi nu-i dau pace: „Mi-aș fi dorit să fie doar o simulare pentru că asta ar fi însemnat că nu m-ar fi durut genunchiul. Dar îmi pare rău, chiar este o accidentare. Am această durere de ceva timp, apare și dispare", a declarat fostul lider mondial.

După intervenția medicului, Kvitova a câștigat al doilea set, 6-3, dar Wozniacki a revenit în decisiv și s-a impus cu 6-2, obținând prima victorie de la Turneul Campioanelor.

SURSA: MEDIAFAX

Caroline Wozniacki FOTO: EPA

„Am încercat o terapie cu şoc"

Darren Cahill a povestit despre colaborarea cu Simona Halep.

Darren Cahill a contribuit la ascensiunea Simonei FOTO: EPA

TENIS. Darren Cahill (53 de ani) a vorbit despre cel mai tensionat moment al relației cu Simona Halep (27 de ani, 1 WTA), unul după care a decis să întrerupă timp de patru săptămâni colaborarea cu liderul mondial.

„Cel mai greu moment a fost după un turneu la Miami. O înfrunta pe Bacsinszky. Și, până la urmă, nu a fost vorba doar de acel meci. Deja se strânseseră mai multe meciuri pierdute aiurea, din lipsă de concentrare. Încercam să îi explic, să vorbim despre nevoie de a schimba ceva din punct de vedere mental. Dar simțeam că totul trece pe lângă ea. Că nu mă ascultă. Nimic nu mergea!", a declarat australianul, pentru revista „Tennis Raquet".

„Și-a învățat lecția"

Episodul la care face referire antrenorul Simonei Halep s-a petrecut în martie 2016, la turneul de la Miami, al șaselea de la startul colaborării care începuse în acel an. Într-o perioadă în care rezultatele lipseau, Simona a pierdut cu Timea Bacsinszky, în sferturile de finală (4-6, 6-3, 6-2), iar lipsa atitudinii l-a deranjat pe Cahill, care a decis că așa nu se mai poate: „Ca antrenor, trebuie să fii mereu pregătit să încerci și altceva. Așa că am încercat o terapie cu șoc. Am decis că trebuie să facem o pauză în colaborare. Au fost patru săptămâni în care nu am colaborat! Înainte de Madrid, m-a sunat, mi-a spus că și-a învățat lecția, și m-a rugat să revin. Am observat că lucrurile se schimbaseră, că își dă silința mai mult. Așa că am acceptat să revin", a explicat Darren. Iar pauza luată s-a dovedit un moment de răscruce pentru Simona și modul în care liderul mondial vede tenisul. La reluarea colaborării, Simona a triumfat de manieră superbă la Roma, apoi a mai câștigat la București și Montreal, punând bazele unui parcurs care, în viitor, avea să o ducă spre primul Grand Slam al carierei și prima poziție în ierarhia mondială.

SURSA: MEDIAFAX

România a urcat un loc

FOTBAL. FIFA a publicat joi, 25 octombrie, noul clasament al echipelor naționale după Campionatul Mondial din Rusia.

Câștigătoarea turneului, Franța, este pe locul doi, prima poziție fiind ocupată chiar de echipa pe care elevii lui Deschamps au eliminat-o în semifinale, Belgia, scor 1-0. Marea surpriză o reprezintă Germanie. După un turneu final dezastruos în nu a putut trece de faza grupelor, "Die Mannschaft" a căzut pe locul 14, sub echipe ca Chile, Danemarca sau Elveția. Vicecampioana mondială, Croația, este pe locul patru.

România a urcat o poziție în clasamentul FIFA, astfel că naționala lui Cosmin Contra ocupă locul 26 în acest moment, deasupra Ucrainei, iar Italia este pe locul 19, departe de cele mai tari forțe ale lumii.

Tricolorii ocupă locul trei în Liga Națiunilor, cu șase puncte, la un punct distanță de Muntenegru și la două de liderul Serbia. Lituania și Muntenegru sunt ultimele adversare ale României.

SURSA: MEDIAFAX

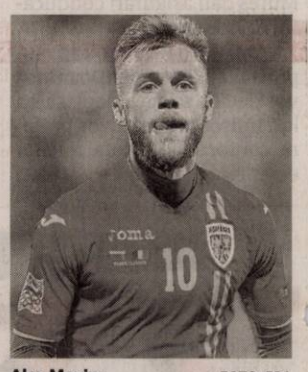

Alex Maxim FOTO: EPA

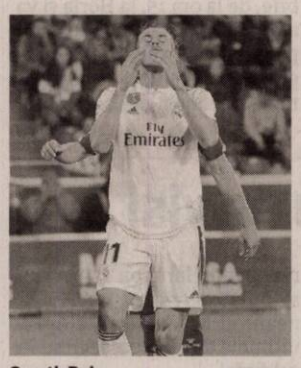

Gareth Bale FOTO: EPA

Bale are probleme cu fiscul spaniol

FOTBAL. Atacantul celor de la Real Madrid, Gareth Bale, a fost amendat de fiscul spaniol cu 337.000 de euro pentru evaziune fiscală. Galezul și-a cedat drepturile de imagine în 2013, când s-a transferat de la Tottenham în Spania, unei firme, mutarea fiind făcută pentru a nu plăti impozitul în Spania. Presa spaniolă anunță că Bale a fost amendat cu 100.000 de euro, pus să returneze frauda, una de 200.000, suma la care s-a adăugat și dobânda de 37.000 de euro. Jucătorul lui Real se alătură unora ca Luka Modrici, Marcelo, Karim Benzema, Sergio Ramos sau Cristiano Ronaldo, în prezent la Juventus, toți având probleme cu fiscul spaniol. „Toate măsurile astea au un impact negativ asupra cluburilor și pot afecta peste 750 de jucători. O nouă creștere a taxelor poate zdruncina echipele și peste 20 de jucători din elită ar putea să plece din campionatul nostru. Vom aplica o strategie pentru ca majorarea taxelor să nu fie resimțită prea tare de cluburi", a spus președintele La Liga, Javier Tebas Medrano.

SURSA: MEDIAFAX

„E foarte plăcut să îi urmăreşti, ca spectator"

FOTBAL. Borussia Dortmund a făcut din nou spectacol în ultimul meci din Liga Campionilor, 4-0 cu Atletico Madrid, iar superioritatea nemților a fost recunoscută de antrenorul spaniolilor, Diego Simeone. Dortmund este neînvinsă în acest sezon. În toate competițiile are 12 succese și 3 egaluri, iar "mașinăria" pusă în funcțiune de Lucien Favre rulează din ce în ce mai bine. În cel mai greu test de până acum, Dortmund a jucat magistral. Atletico Madrid nu a fost capabilă să stopeze lungul șir de victorii al adverarilor. Trupa lui Simeone nu a avut antidot, iar la final tehnicianul a recunoscut că Borussia a controlat cele 90 de minute de o manieră clară.

"Au jucat foarte eficient, au fost foarte dinamici. E atât de important să pui presiune pe adversar, să recuperezi mingea și să ai o posesie rapidă, iar ei au fost minunați la acest capitol. Dortmund joacă excelent în acest moment, e foarte plăcut să îi urmărești, ca spectator. Rezultatul e unul clar, chiar dacă în prima repriză am avut și noi câteva oportunități. Dar a fost 4-0, la ce bun că ne-am creat ocazii? Dincolo de rezultat, am văzut câteva lucruri bune la echipa mea", a spus Simeone pentru UEFA. După 3 etape, Grupa A este dominată de Dortmund, 9 puncte. Pe locul 2 se află Atletico, 6 puncte, iar pe 3 Monaco, cu un singur punct. Ultima poziție este ocupată de Brugge, cu un punct.

În următoarea seară de Liga Campionilor, Borussia se deplasează la Madrid, iar Monaco primește vizita lui Brugge. Ambele meciuri sunt programate pe 6 noiembrie.

SURSA: MEDIAFAX

Borussia Dortmund merge ceas FOTO: EPA

SC « ARCOOM » SCM Arad

FIRMA DE CONFECTII TEXTILE PENTRU FEMEI, IN SISTEM LOHN

str. Closca nr. 8, la 3 minute de Piata Mihai Viteazul

ANGAJEAZĂ (în Arad şi Curtici):

- **CONFECŢIONERE LA MAŞINILE DE CUSUT**
- **TĂIETOR BANZIG**
- **Ing. în CONFECŢII TEXTILE**

OFERIM:
- Lucrul într-un schimb de la 7.00h – 15.30h, cu două pauze de la 10.00h şi 13.00h
- Tichete de masă
- Decontarea transportului urban şi interurban
- Salarizare atractivă

(9503)

Informaţii la telefoanele: **0257 256 919, 0784 216 178, 0726 783 610**

INCHIRIERI SPATII COMERCIALE
- Spatiu comercial de 40 mp, str. Banu Mărăcine nr. 26 bl. 1/C, sc. C, ap. 42 Arad
- Birou in suprafata de 30 mp, str. Eftimie Murgu nr. 96 A
- Spatiu comercial de 20 mp, str. Splai Ghe. Magheru Bl. 331, ap. 33/b, sc. A

Spitalul Clinic Judeţean de Urgenţă Arad, în conformitate cu:

- prevederile HG nr. 286/2011 pentru aprobarea Regulamentului-cadru privind stabilirea principiilor generale de ocupare a unui post vacant sau temporar vacant corespunzator funcţiilor contractuale şi a criteriilor de promovare în grade sau trepte profesionale imediat superioare a personalului contractual din sectorul bugetar plătit din fonduri publice , cu modificările şi completările ulterioare;

CONCURS

pentru ocuparea urmatoarelor posturi vacante pe perioada nedeterminata:

1 post asistent medical **principal** specialitatea **laborator (PL) - LABORATOR CLINIC ANALIZE MEDICALE**

Cerinţe şi condiţii de participare:
- diplomă de şcoală sanitară postliceală sau echivalentă
sau
- diplomă de studii postliceale prin echivalare conform Hotărârii Guvernului nr. 797/1997 privind echivalarea studiilor absolvenţilor liceelor sanitare, promoţiile1976-1994 inclusiv, cu nivelul studiilor postliceale sanitare
- examen pentru obţinerea gradului de principal
- 5 ani vechime ca asistent medical

1 post asistent medical **debutant** specialitatea **laborator (PL) - SERVICIULUI CLINIC DE ANATOMIE PATOLOGICĂ**

Cerinţe şi condiţii de participare:
- diplomă de şcoală sanitară postliceală sau echivalentă
sau
- diplomă de studii postliceale prin echivalare conform Hotărârii Guvernului nr. 797/1997.
- fără vechime ca asistent medical

1 post asistent medical **de radiologie debutant (PL) - LABORATOR CLINIC RADIOLOGIE ŞI IMAGISTICĂ MEDICALĂ**

Cerinţe şi condiţii de participare:
- diplomă de şcoală sanitară postliceală sau echivalentă
sau
- diplomă de studii postliceale prin echivalare conform Hotărârii Guvernului nr. 797/1997.
- fără vechime ca asistent medical

1 post asistent medical **de radiologie (PL) - LABORATOR CLINIC RADIOLOGIE ŞI IMAGISTICĂ MEDICALĂ – COMP. COMPUTER TOMOGRAF**

Cerinţe şi condiţii de participare:
- diplomă de şcoală sanitară postliceală sau echivalentă
sau
- diplomă de studii postliceale prin echivalare conform Hotărârii Guvernului nr. 797/1997 privind echivalarea studiilor absolvenţilor liceelor sanitare, promoţiile1976-1994 inclusiv, cu nivelul studiilor postliceale sanitare
- examen pentru obţinerea gradului de principal
- 5 ani vechime ca asistent medical

1 post tehnician de radiologie şi imagistică **(S) - LABORATOR CLINIC RADIOLOGIE ŞI IMAGISTICĂ MEDICALĂ**

Cerinţe şi condiţii de participare:
- diplomă de licenţă în specialitate
- 6 luni vechime ca tehnician de radiologie şi imagistică

Concursul se va desfaşura la sediul Spitalului Clinic Judeţean de Urgenţă Arad, str.Andrenyi Karoly, nr. 2-4, conform calendarelor afişate atât la sediul spitalului, cât şi pe site-ul acestuia. Proba scrisă va avea loc în data de **27.11.2018 începând cu orele 10:00**, iar interviul va avea loc în data de **04.12.2018 începând cu orele 10:00** pentru posturile vacante pe perioadă nedeterminată.

Data limită de depunere a dosarelor este de **09.11.2018 orele 12:00**

Relaţii suplimentare se pot obţine la Biroul Resurse Umane al unităţii din Arad, str. Andrenyi Karoly nr. 2-4, telefon 0357/407200, interior 277, luni-vineri intre orele 10-12.

(9603 - H 125678)

Transformă nemulţumirea în siguranţă!

ARTEX SCM

Arad str. Aurel Crisan nr. 17- Micalaca

ANGAJEAZĂ

Confecţioneri îmbrăcăminte; Persoane cunoscătoare de meserie sau Persoane care doresc să înveţe meseria de confecţioner; Montatori butoni şi capse; Călcători cu câştiguri în acord individual.

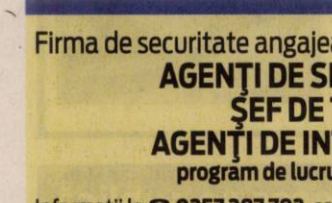

PRIMĂ DE TRANSPORT- PREZENŢĂ.

OFERIM: tichete de masă, premii de Paşte si Crăciun, asistenţă medicală, lucru într-un singur schimb.

ANGAJĂRILE SE FAC PE BAZĂ DE PROBĂ DE LUCRU.

DETALII: telefon: **0357- 408275; 0357- 408276** sau la adresa din **Micalaca, str. Aurel Crişan nr. 17, Arad**

SC ERGAD TECHNOLOGY SRL

Arad, str. Pădurii nr. 24

firmă cu capital integral Italian care activează în domeniul industriei electronice

angajează:

MONTATORI SUBANSAMBLE ŞI OPERATORI ASAMBLARE PARTE MECANICĂ

Femei şi bărbaţi pentru montarea componentelor electronice.

Se oferă:
- Salariu de încadrare 2600 ron din prima lună
- bonus după 3 luni de la data angajării
- decontare transport + asigurăm transport pe ruta Arad-Zădăreni şi Arad-Iratoş, Dorobanţi, Curtici, Macea cu microbuz
- tichete de masă din prima zi
- prime de vacanţă
- analize gratuite pentru angajare
- ore suplimentare plătite dublu
- program de lucru 1 schimb

TEHNICIENI ELECTRONIŞTI.

Pentru control şi reparare plăci electronice cu tehnologia SMD şi montarea componentelor în SMD

Cerinţe:
- Experienţă
- cunoaşterea limbi italiene constituie un avantaj
- cunoaşterea şi capacitatea de a citi schemele electronice;
- capacitatea de a suda componentele SMD;
- disponibilitate pentru deplasări în Italia.
- se vor specifica în curriculum vitae experienţele de muncă în domeniul electronicii
- salariu de încadrare 2750 ron din prima lună
- bonus după 3 luni de la data angajării

Trimiteţi CV la adresa: otilia.dimeny@ergad.eu sau prin fax 0257-306.194; tel. 0257-206.247. (9211 - H 89191)

SC ERGAD TECHNOLOGY SRL

Arad, str. Padurii nr. 24, firma cu capital integral italian care activeaza in domeniul industriei electronice

angajeaza:

PERSOANA CU ATESTAT DE MOTOSTIVUITORIST SI ATRIBUTII DE MAGAZIONER

Se ofera:
- **salariu de incadrare *2600 RON***
- **oferim bonus la salar dupa 3 luni**
- **decontare transport+asiguram transport pe ruta Arad-Zadareni si Arad-Iratos, Dorobanti, Curtici, Macea cu microbuz**
- **tichete de masa in valoare de 15 ron/tichet din prima zi**
- **3 prime de vacanta dupa 1 an de la data angajarii**
- **analize gratuite pentru angajare**
- **ore suplimentare platite dublu**
- **program de lucru 1 schimb**

Trimiteti CV la adresa:
otilia.dimeny@ergad.eu
sau prin fax 0257-306194. Tel. 0257-206247 (9548)

SC ERGAD TECHNOLOGY SRL

Arad, str. Pădurii nr. 24

firmă cu capital integral italian care activează în domeniul industriei electronice

angajează:

OPERATORI LINIE SMD

Cerinţe:
- Cunoaşterea şi capacitatea de a citi schemele electronice constituie un avantaj
- Disponibilitate pentru deplasări în Italia.
- Se vor specifica în curriculum vitae experienţele de muncă în domeniul electronicii

Se oferă:
- Salariu de încadrare 2750 ron
- Bonus după 3 luni de la data angajării
- Ore suplimentare plătite dublu
- Sporuri de noapte plătite
- Decontare transport
- Tichete de masă din prima zi
- Prime de vacanţă

MONTATORI SUBANSAMBLE ŞI OPERATORI ASAMBLARE

Femei şi bărbaţi pentru montarea componentelor electronice.

Se oferă:
- Salariu de încadrare 2500 ron
- bonus după 3 luni de la data angajării
- decontare transport + asigurăm transport pe ruta Arad-Zădăreni şi Arad-Iratoş, Dorobanţi, Curtici, Macea cu microbuz
- tichete de masă din prima zi
- prime de vacanţă
- analize gratuite pentru angajare
- ore suplimentare plătite dublu
- program de lucru 1 schimb

Trimiteti CV la adresa: otilia.dimeny@ergad.eu sau prin fax 0257-306.194; te1.0257-206.247. (9212 - H 89191)

ELNET SECURITY

Protecting People and Places

ELNET GRUP - SECURITY & FIRE

angajează:

AGENŢI DE SECURITATE

femei/bărbaţi, cu/fără atestat pentru obiective industriale şi spaţii comerciale în Arad.

OFERIM:
- Contract de muncă integral
- Salariu net 1.600 – 2.000 lei
- Bonusuri de angajare
- Transport gratuit la si de la obiectiv
- Posibilitate de decontare transport pentru agentii din provincie
- Punctualitatea platii salariilor
- Stabilitate la locul de muncă
- Program de lucru în ture de 12/24, 12/48 sau 12/36

☎ **0752.042.558/ 0735.188.865** (9382)

ELNET SECURITY angajează

INSPECTOR DE ZONĂ

pentru coordonare obiective din Arad şi Timisoara.

CERINŢE:
- Permis de conducere categoria B
- Studii medii/superioare si/sau profil militar
- Cunostinte despre activitatea de paza
- Cunoasterea legislatiei in domeniul securitatii
- Recrutare/angajare personal

BENEFICII:
- Salariu motivant
- Acordarea de prime pentru merite deosebite
- Posibilitatea majorarii salariului in functie de performanta
- Masina de serviciu, telefon mobil

(9601)

Contact: **0735.188.865**
/marian.zecheru@elnetsecurity.ro

SC DM ITALIAN SOFA SRL

producator canapele

Angajeaza:
- confectionere la masina de cusut
- operatori calculator masina Pantograf, CNC in fabrica (masini taiat pal, burete, tesatura)
- tamplari, tapiteri
- muncitori necalificati
- functionar administrativ –inregistrat facturi
- desenator tehnic 2D

Oferim :
-contract de munca pe perioada nedeterminata,
-salarii atractive,
-bonuri de masa,
-transport gratuit,
-analize la angajare gratuite.

(6956)

Informaţii la sediul firmei din Arad, Str. a-III-a, Zona Industriala Vest, Nr. 3, tel . 0257/216610 intre orele 9-14 de luni pana vineri

Firma de securitate angajează:

AGENŢI DE SECURITATE
ŞEF DE TURĂ
AGENŢI DE INTERVENŢIE
program de lucru 12/24,12/48.

Informaţii la ☎ **0257 287 792,** sau pe strada **NELU ARISTIDE DRAGOMIR NR. 28.** (9478)

Primăria com. Şicula, jud. Arad,

cu sediul în loc. Şicula, str. Principală nr. 200, jud. Arad, CUI 3519046,

intenţionează să execute lucrări de scurgere a apelor pluviale pe sub dig de pe str. Emil Monţia - Aleea Grădinilor - str. Lăutarilor în râul Crişul Alb.

(9611 - H 127374)

S.C. REAL S.A. 2003 ARAD

angajează

ŞEF PUNCT DE LUCRU

☎ **0745.682.755.** (9575 - H 122901)

Depunere CV: sediu Arad, str. Ghiba Birta, Bl. M1- M2, parter.

CONDOLEANȚE

Rămas bun prietena și vecina noastră dragă,

EVA CSARNO.

Sincere condoleanțe familiei și apropiaților!

Gabi și Tatiana Horge

COMEMORĂRI

Dragul nostru

MOȚOI DUMITRU

din Pâncota,

ziua de azi era una specială pentru familia noastră pentru că îți sărbătoream onomastica. Acum casa noastră nu va mai fi plină de musafiri. Noi te avem în suflet mereu, ne lipsești enorm și vom fi prezenți la mormântul tău cu florile tale preferate. Dumnezeu să te odihnească în pace!

Familia

Ziua de 27 octombrie este data la care retrăim cu aceeași durere despărțirea, în urmă cu șase ani de soțul, tatăl, socrul și bunicul,

prof. ȘTEFAN CIONGRADI.

Soția, fiica, ginerele, nepoata

Timpul trece, dar durerea din sufletele noastre și lacrimile din ochii noștri au rămas aceleași ca în urmă cu 1 an, când ai plecat în lumea celor drepți și buni iubitul nostru soț, tată, socru și bunic,

GANGA GHEORGHE.

Parastasul va avea loc sâmbătă, 27 octombrie 2018, ora 12,40 la Cimitirul Eternitatea UTA.

Familia Ganga

Cu tristețe în suflet amintim că astăzi, 26 octombrie 2018 se împlinește 1 an de când a plecat de lângă noi cel ce ne-a luminat casa și viața, scumpul nostru fiu, soț, tată, socru, bunic, frate și unchi,

IUGA GHEORGHE.

Te vom plânge mereu și nu te vom uita niciodată. Comemorarea va avea loc duminică, 28 octombrie la Biserica 6 Vânători.

Familia

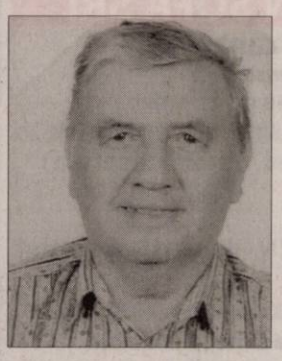

Cu durere în suflet, anunțăm împlinirea a 6 săptămâni de la decesul celui care a fost tată și soț,

SZTOLAR EUGEN (IENȚI).

Slujba de comemorare va avea loc marți, 30 octombrie 2018, ora 7,30, la Catedrala Romano-Catolică - centru.

Veșnic îndurerați fiul și soția

Azi, 26 octombrie dacă ai fi trăit, ai fi împlinit 50 de ani,

dar Dumnezeu te-a iubit mult și te-a luat la El. Să știi că nu te-am uitat nici o secundă, te port în sufletul meu,

DELIA

dragă. Mi-e atât de dor de tine.

Ionel

Nimic nu este mai dureros în viață ca despărțirea de o ființă dragă. Lacrimile, durerea și dorul nemărginit ne-au mai rămas de când acum 6 luni iubitul nostru cumnat și prieten de suflet,

col.(r.) GHIDARCĂ CONSTANTIN

ne-a părăsit, dar există în fiecare gând al nostru și vom duce mai departe amintirea sa. Dumnezeu să-ți dea odihnă veșnică dragă,

COSTEL.

Parastasul va avea loc sâmbătă, 27 octombrie, ora 11,00 la Catedrala Veche Arad.

Familiile Bălău și Micu

Cu durere în suflet anunțăm că se împlinesc 6 săptămâni de la despărțirea de cea care a fost mamă, soacră, bunică,

STANCA STELA.

Parastasul de pomenire va avea loc sâmbătă, 27 octombrie 2018, ora 10,30 la Catedrala Ortodoxă Veche - Piața Mare.

Familia îndurerată

Cu durere în suflete anunțăm că la data de 29 octombrie se împlinesc 6 luni de la plecarea în veșnicie a scumpului nostru tată, socru și bunic,

lt.col. (retragere)

BREZOVEAN VIOREL.

Parastasul va avea loc sâmbătă, 27 octombrie 2018, ora 10,00 la Catedrala Nouă- Podgoria.

Familia

Flori, candele aprinse și rugăciuni pentru

CORPAȘ IOAN

atât ne-a mai rămas. Au trecut 13 ani de când ne veghezi de acolo dintre stele, dar tu rămâi viu în sufletele noastre. Dumnezeu să-ți dea odihnă veșnică!

Soția Elena, fiica Gabriela, fiul Cristian, nepoțica Izabela, ginerele Sorin

Aprindem o lumânare și așezăm un buchet de amintiri dragi, lacrimi pe mormântul celui care a fost

DOBAI AKOȘ.

Soția Kati și fam. Mura

SERVICII FUNERARE

NOSFERATUM

SERVICII FUNERARE COMPLETE

Arad, str. Ghiba Birta nr. 26 - Tel.: **0752 10 11 12; 0357 80 48 38**

NON STOP e-mail: nosferatumarad@yahoo.com **www.nosferatum.ro**

TRANSPORT GRATUIT ÎN MUNICIPIUL ARAD ȘI ORAȘUL PECICA

* Sicrie la preț de producător;* Înmormântări GRATUITE – doar pe baza cuponului de pensie; * Consultanță și medic constatator; * Rezolvăm actele la spital, primărie, casă de pensii, C.A.R.P.; * PRELUĂM DECEDAȚII DE LA MORGĂ; * Îgienizare, cosmetizare, îmbălsămare, incinerarii, REPATRIERI, CAPAC FRIGORIFIC; * CAPELA CIMITIR ETERNITATEA (UTA)! * Borduri, monumente funerare, mozaic, marmura, granit.

S-au scurs încet și triști 7 ani de când nu-ți mai vedem chipul decât în poze... s-au scurs încet și triști 7 ani de când lacrimile de dor ne brăzdează obrajii... s-au scurs încet și triști 7 ani de când veghem ca lumina candelei să nu se stingă niciodată la mormântul tău, dragul și scumpul nostru unic fiu,

INDREI ROBERT-ADRIAN.

Ai fost un înger trimis de Dumnezeu să ne luminezi viața. Am pus prea multe întrebări la care nimeni nu ne poate răspunde, am căutat alinare în rugăciuni și după 7 ani e la fel de greu. Ne amintim cu drag clipele frumoase și simțim că de sus ne trimite raze de iubire și liniște pentru că rămâne cel mai bun fiu. Timpul poate șterge multe amintiri, dar unele nu pot fi șterse niciodată. Vei rămâne veșnic viu în inimile noastre și rugăm pe Bunul Dumnezeu să-ți odihnească în pace, liniște și lumină sufletul tău curat în Raiul Său Luminos. Te vom iubi și te vom plânge mereu soarele vieții noastre. Mai e ceva care mă doare/ Și-mi stoarce dintre gene roua/ N-am mai avut timp de-o îmbrățișare/ Măcar în vis să-mi dai vreo două...

Singuri până la moarte, mama Dina și tata Robert

Mamă dragă ne-ai lăsat,

BIRO ELISABETA.

De 1 an tu ai plecat/ Cu chipul tău drag suntem în gând/ Și te plângem vrând, nevrând/ Pentru noi erai un scut/ Te-am iubit enorm de mult/ Cum moartea este o lege a firii/ O mamă nu se dă uitării./ Amintirea ta veșnic va trăi/ Atât cât noi pe pământ vom fi. Dumnezeu să-ți vegheze somnul etern!

Te plâng mereu: fiica Iuliana, ginerele Titi, nepoata Lavinia cu familia și nepotul Daniel cu familia

Cu adâncă durere în suflete amintim că în 22 octombrie s-a împlinit un an de la trecerea la cele veșnice a bunului și dragului nostru soț, tată, bunic,

GHEORGHE BATALAN.

Slujba de pomenire va avea loc duminică, 28 octombrie, ora 13,00 la Cimitirul din Grădiște.

Familia îndoliată

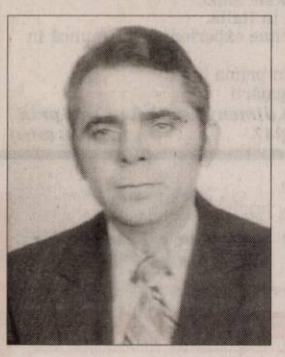

Se împlinesc 5 ani în 28 octombrie de când ne-a părăsit pentru totdeauna dragul nostru soț, unchi și frate,

LAZIE IOAN.

Doamne cât am încercat/ De la moarte să te scap/ Am încercat atât de mult/ Dar n-am putut/ Greu ți-a fost dar n-ai putut spune/ Că te duci în altă lume/ Că tu tare ai fi dorit/ Lângă mine să fi trăit. Nu te vom uita niciodată și îl rog pe Bunul Dumnezeu să îți dea odihnă veșnică!

Îndurerata ta soție Aurora, fam. Bizău Vasile, Magda, Cristina și Gabriela

Aprindem o lumânare și așezăm un buchet de amintiri dragi, gânduri de recunoștință și lacrimi pe mormântul celui care a fost dragul nostru tată, socru, bunic și străbunic,

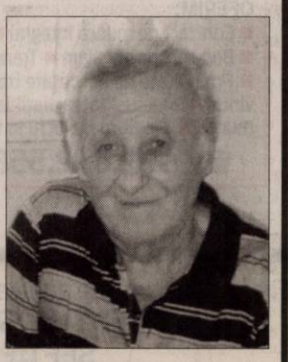

JURCĂ AUGUSTIN.

Se împlinesc 5 ani de la trecerea lui în neființă. Dumnezeu să-i dea odihnă veșnică!

Familia

Anunțurile de deces se publică GRATUIT!

Neştearsă amintire, gânduri dragi, preţuire şi o rugăciune la 4 ani de la trecerea în eternitate a iubitului nostru soţ, tată, socru şi bunic,

POPA NICOLAE.

Dumnezeu să-l odihnească în pace!

Familia

Tristă şi neuitată rămâne pentru noi ziua de 26 octombrie când se împlinesc 4 ani de la despărţirea pentru totdeauna de cel care a fost frate şi unchi,

POPA NICOLAE.

Nu te vom uita niciodată!

Fratele Petru cu familia

Un suflet blând de cinci ani e în cerul sfânt,

POCRIŞER GHEORGHE.

N-ai vrut să pleci de lângă mine/ N-a fost a ta dorinţă/ Ai vrut să vii iar înapoi/ Dar nu e cu putinţă/ Eu vin la a ta cruce/ Pe obraz lacrimi îmi curg/ Pe lume cât voi trăi, te voi plânge.

Soţia Maria

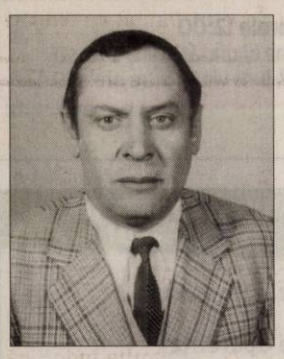

Azi în această zi sfântă, ziua Sfântului Dimitrie aducem un pios omagiu dragului nostru soţ, tată, socru, bunic,

NĂDRĂU DIMITRIE.

Cinstim memoria lui, iar amintirea lui va rămâne veşnic în sufletele noastre, rugând pe Bunul Dumnezeu să-l odihnească în Raiul Ceresc!

Familia

Un gând frumos de aducere aminte, o floare pentru cel care a fost

FILIP DUMITRU.

În loc de „La mulţi ani!, Dumnezeu să-l ierte", iar sufletul lui să aibă odihnă şi linişte.

Cu durere şi tristeţe soţia, fiul şi nora

A trecut un an de când nu mai este printre noi, cel care a fost soţ, tată şi bunic,

SIM MIRCEA.

Dumnezeu să-l odihnească!

Familia

GARSONIERE

- **A A** Achiziţionez garsonieră, apartament 1 cameră, cash, ☎0746.055.126, ☎0755.483.216. 97124
- **Cumpăr cu** plata pe loc apartament 2-3 camere, 0721.670.839. 118380
- **Vând garsonieră** Confecţii 37 mp, et. 4, 22.200 Euro, 0746.055.126. 125145
- **Cumpăr cu** banii jos garsonieră, apartament 1 cameră, 0742.781.651.

AP.2 CAMERE-ARAD

- **A A** Achiziţionez apartament 2,3,4 camere, cash, ☎0746.055.126, ☎0755.483.216. 97130
- **Cumpăr cu** plata pe loc, apartament 2-3 camere, 0721.670.839. 118378
- **Vând apartament** 2 camere, Vlaicu, decomandat, 65 mp, 39.500 Euro. Tel. ☎0745.547.957. 125138
- **Vând apartament** 2 camere Subcetate, bloc nou, 52.000 mobilat, 0740.595.207. 125140
- **Vând apartament** 2 camere Vlaicu, et. 2, decomandat, 40.900 Euro. Tel. ☎0755.483.216. 125143
- **Vând apartament** 2 camere, 100 mp, zona Cocorilor- UTA, parchet lemn (sufragerie, dormitor), parţial mobilat, termopane, centrală termică, preţ 48.000 Euro. Telefon 0744.523.701 (persoană fizică) 125680

AP.3 CAMERE-ARAD

- **Vând apartament** 3 camere la cheie, zona Polivalentă, bl 30, etaj intermediar, geam termopan, uşă metalică, parchet natural, cablu TV- internet, internet WIFI, televizor, pret: 64.000 euro negociabil. Tel: 0746.611.113. 118384
- **Vând apartament** 3 camere, centru (str. Horia), etaj 1, ☎0743.308.024. 121079
- **Vând apartament** 3 camere Vlaicu, 70 mp, et. 4/10, 35.500 Euro, 0746.055.126. 125141

AP.4 CAMERE-ARAD

- **Vând apartament** 4 camere, neamenajat, Grădişte. Telefon 0724.293.111. 125146

APARTAMENT LA CASĂ

- **Vând apartament+** curte 520 mp total, 2 camere, baie, bucătărie, zona Alfa, apă, canal, curent, 65.000 Euro, negociabil, ☎0742.869.365. 120401
- **Vând ultracentral,** în imobil cu 1 etaj, apartament 6 camere, diverse dependinţe, parter înalt, spaţiu lucru 100 mp la demisol, 2 garaje autorizate în curte, teren liber 288 mp, vad excelent, ☎0723.367.686. 63709

CASE-ARAD

- **Casă Grădişte,** 8 camere, 3 băi, garaj, zonă bună, ☎0722.257.409. 121497
- **Vând casă** cu teren zona UTA. Informaţii: 0757.881.760. 115294
- **Vând casă** în Arad central, 2 camere, bucătărie, baie, hol, gaz, termotecă, 30.000 Euro, negociabil. Tel. 0751.965.847. 124818

SPAŢII COM-ARAD

- **Vând spaţiu** comercial 4.618 mp curte şi 1.200 mp hale, birouri şi ateliere, acces tir, aproape de autostradă, 0745.993.788. 103120

TERENURI LOCAL

- **Vând teren** arabil în Sânicolaul Mic, 3.950 mp. Tel. 0753.371.369. 120039

TERENURI JUDEŢ

- **Vând loc** casă, Şimand, 953 mp. Preţ 8.500 Euro, ☎0742.946.281. 116020
- **Vând 2000 m2** teren intravilan în Radna la şosea 0728.442.399.

IMOBILE CHIRII

- **Închiriez apartament** 1 cameră 50 mp, mobilat, utilat, lângă facultate, zona Confecţii. Telefon 0757.610.273. 124025
- **Primesc o** elevă sau studentă în gazdă. Tel. 0257- 235087. 128528
- **Dau în** chirie casă cu etaj (265 mp utili), zonă centrală (Podgoria). Ideal sediu firmă. Tel: 0722.293738. 94082

SPAŢII COM-ARAD

- **Închiriez spaţiu** comercial 4.618 mp curte şi 1.200 mp hale, birouri şi ateliere, acces tir, aproape de autostradă. Tel. ☎0745.993.788. 103121
- **Închiriez spaţiu** comercial 40 mp, Piaţa UTA, la staţia de tramvai, 350 Euro. Telefon 0722.315.654. 127379
- **Închiriez spaţiu** comercial Piaţa Catedralei, 50 mp, 2 încăperi, 1 WC, termotecă, recent renovat, se închiriază şi separat, 475 eur negociabil, 0723.310.360.

OFERTE LOCURI DE MUNCĂ

- **Angajăm agenţi** curăţenie locaţie centrală. Oferim: salariu+ bonuri masă, 0742.668.417.
- **Angajăm brutari** şi muncitori necalificaţi în brutărie, în Arad, ☎0730.030.106.
- **Angajăm manipulant** marfă depozit. Oferim salar motivant. Informaţii la 0725.896.819.
- **Angajăm necalificat** feliat pâine (18,00- 2,00), brutar- program 12/24 Aradul- Nou, 0740.024.281.
- **Angajez şoferi** profesionişti cat. CE atestat transport intern, internaţional, ☎0786.528.963.
- **Angajez muncitori** calificaţi, necalificaţi, mecanici utilaje în construcţii, ☎0744.511.701, 0745.389.770.
- **Cămin vârstnici** angajează îngrijitoare. Program 12/24. Tel. 0770.554.915.
- **Depozit de** logistică, angajează muncitori necalificaţi şi manipulanţi, 0733.103.684.
- **Patiserie angajează** modelatori covrigi, salariu motivant. Tel. 0743.508.191.
- **SC angajăm** vânzătoare pentru magazin carne. Salar atractiv. Telefon 0746.031.285
- **Societate comercială** caută colaboratori producţie. Dispunem de personal. Telefon 0741.679.824.
- **Hotel trei** stele amplasat în zona centrală angajează ospătar(ă). Se asigură salarizare motivantă. Telefon: 0744.596099.

PRESTĂRI SERVICII

- **Executăm prestări** servicii de selectat şi tratat seminţe cu autorizaţie fitosanitară. Telefon 0741.082.278. 74154
- **Executăm: zidărie,** tencuieli, zugrăveli, izolaţii acoperişuri, termoizolaţii, consolidări, subzidiri, ☎0740.696.157. 112250

SOLICITĂRI SERVICII

- **Caut meşter** cu echipa pentru reparaţii acoperiş. Telefon 0728.969.877. 128538

CONSTRUCŢII

- **Aaduc balast,** nisip, sort, pământ, ridic moloz, lemne, mraniţă, 0747.206.371. 124431
- **Aduc la** domiciliul clinetului nisip, balast, sort, griblură. Telefon 0745.237.099. 117039
- **Transport nisip,** balast, sort, griblură, gunoi grajd, duc moloz, 0758.708.622. 124007

AUTO ROMÂNEŞTI

- **Vând Dacia** Logan, an 2009, rulat 18.000 km. Telefon 0357/807586. 125643

AUTO STRĂINE

- **Vând Ford** Mondeo an 1996 stare foarte bună, 1.000 Euro, negociabil. Tel. ☎0734.490.355. 125129

PIESE DE SCHIMB-AUTO

- **Vând 2** bucăţi cap tractor (tir). Tel. 0746.307.036. 127397

ELECTRONIC PLUS

- **Vând frigider,** congelator, maşină spălat automată, vitrină, combină, ladă, 0257/ 210613. 124846

ANIMALE,PĂSĂRI

- **Cumpăr vaci** şi căzute pentru sacrificat şi viţei 2-3 luni pentru creştere. Telefon 0745.505.122. 124777
- **Vând puicuţe** Brahm şi Sussex. Telefon 0722.417.438. 124026
- **Vând 2** porci la 70-75 kg/buc., rasă de carne, 0744.855.910. 124781

PIERDERI

- **Declar pierdut** certificat de membru cu nr. 3314 eliberat de OAMGMAMR- Filiala Arad pe numele Rus Anca- Ramona. 128544
- **Pierdut certificat** constatator nr. 258861/ 30.08.2011, punct de lucru al SC Trans Symbol SRL, CIF 18850772, J40/11452/2006. Îl declar nul. 125693
- **Pierdut certificat** constatator nr. 23488 din 8.04.2009, aparţinând I.I. Patita Cristian, Robert& Denisa, CUI 13176964. Îl declar nul. 127378

DIVERSE

- **Cumpăr pene vechi şi noi, fier vechi, caroserii auto, calorifere, preţ bun, deplasare la domiciliu, 0743.544.531.** 116602
- **Vă aşteptăm cu drag la tutungeria noastră din Dombegyhaza, Beke Ut 2/A la 15 m de parcare, după sensul giratoriu. Programul de lucru la Frontiera Variaşu Mic este sâmbăta între orele 9- 17.** 125245
- **Vând două** butelii de aragaz. Telefon 0746.486.564. 117033
- **Vând mobilă,** covoare, electrocasnice, utilaje, diverse. Lichidez gospodărie. Tel. 0744.623.459. 112252
- **Vând rulotă** 4,7 m, stare bună, dotări, pretabilă livezi, grădină, 1.000 Euro, 0752.425.210. 124833
- **Vând uşi** exterior englezeşti antifonate, antiefracţie cu vitralii, geamuri noi securit, electrocasnice noi şi second hand, anvelope. Repar electrocasnice. Lipova 0744.796.542. 110996
- **Vând 50** litri ţuică. Tel. 0744.243.696. 128518

Ministerul Finanţelor Publice. Agenţia Naţională de Administrare Fiscală. Direcţia Generală Regională a Finanţelor Publice - Timişoara. Administraţia Judeţeană a Finanţelor Publice Arad. Serviciul Colectare şi Executare Silită Persoane Fizice. Nr. 21425/19.10.2018. Anunţ privind vânzarea bunurilor mobile. În temeiul prevederilor art. 250, alin. (2) din Legea nr. 207/2015 privind Codul de Procedură Fiscală, cu modificările şi completările ulterioare, vă facem cunoscut că, în ziua de 07, luna noiembrie, anul 2018, ora 15.00, în localitatea Arad, str. B-dul. Revoluţiei nr. 77, camera 28, se vor vinde la licitaţie următoarele bunuri mobile, proprietate a debitorului persoană fizică, licitaţia a II-a. Denumirea bunului mobil. Descriere sumară: 1. Autoturism Fiat 176 AQ53A Punto, caroseria berlină cu haion, an fabricaţie 1999, serie şasiu ZFA17600002779759, culoare negru, cu 154..850 km la bord, combustibil benzină, cilindree 1200 cmc, nr. înmatriculare AR 13 KIV. Drepturile reale şi privilegiile care grevează bunurile, dacă este cazul: -. Preţul de evaluare sau de pornire al licitaţiei, exclusiv TVA: 2.445 lei. Cota TVA/ neimpozabil/ scutit *): -. *) Regimul şi cotele de taxă pe valoarea adăugată aplicabil/ aplicabile pentru vânzarea bunurilor mobile sunt cele prevăzute de Titlul VII din Legea nr. 227/2015 privind Codul Fiscal, cu modificările şi completările ulterioare. Invităm pe cei care pretind vreun drept asupra acestor bunuri să înştiinţeze despre aceasta organul de executare, înainte de data stabilită pentru vânzare. Cei interesaţi în cumpărarea bunurilor sunt invitaţi să se prezinte la termenul de vânzare, la locul fixat în acest scop şi până la acel termen să prezinte oferte de cumpărare. Pentru participarea la licitaţie ofertanţii depun, cu cel puţin o zi înainte de data licitaţiei, următoarele documente: a) oferta de cumpărare; b) dovada plăţii taxei de participare sau a constituirii garanţiei sub forma scrisorii de garanţie, reprezentând 10% din preţul de pornire a licitaţiei. Plata taxei se va efectua în contul IBAN RO94TREZ0215067XXX022241, beneficiar AJFP Arad, cod de identificare fiscală 3519933, deschis la Trezoreria Arad; c) împuternicirea persoanei care îl reprezintă pe ofertant; d) pentru persoanele juridice române, copie de pe certificatul unic de înregistrare eliberat de Oficiul Registrului Comerţului; e) pentru persoanele juridice străine, actul de înmatriculare tradus în limba română; f) pentru persoanele fizice române, copie de pe actul de identitate; g) pentru persoanele fizice străine, copie de pe actul de identitate/ paşaport; h) declaraţia pe proprie răspundere a ofertantului prin care certifică faptul că nu este persoană interpusă cu debitorul. Cumpărătorului îi revine obligaţia de a respecta prevederile legale speciale, cum ar fi obligaţiile de mediu, obligaţiile de conservare a patrimoniului naţional sau altele asemenea, respectiv: ... Alte informaţii de interes pentru cumpărător, după caz: ... Pentru informaţii suplimentare, vă puteţi adresa la sediul nostru sau la numărul de telefon 0257.202726. (9612 - H 127376)

Ministerul Finanţelor Publice. Agenţia Naţională de Administrare Fiscală. Direcţia Generală Regională a Finanţelor Publice - Timişoara. Administraţia Judeţeană a Finanţelor Publice Arad. Serviciul Colectare şi Executare Silită Persoane Juridice. Dosar de executare nr. 27838. Nr. ARG_DEJ_73567/17.10.2018. Anunţ privind vânzarea bunurilor imobile. În temeiul prevederilor art. 250, alin. (2) din Legea nr. 207/2015 privind Codul de Procedură Fiscală, cu modificările şi completările ulterioare, vă facem cunoscut că, în ziua de 09, luna Noiembrie, anul 2018, ora 13:00, în localitatea Arad, str. B-dul. Revoluţiei, nr. 77, camera 35, jud. Arad, se vor vinde la licitaţie următoarele bunuri imobile, prima licitaţie: Denumirea bunului imobil. Descriere sumară: Ansamblu de bunuri imobile ce constau în: Teren extravilan situat în localitatea Seitin FN, judeţul Arad, în suprafaţă de 5311 mp, conform CF nr. 302527 Seitin, CF vechi 4952, cu nr. topo 3466/5 3466/6 3466/13 3466/12 3466/11 3466/9 3466/3/2/3/1 cu 1 atelier şi 1 joagăr conform CF întocmit de OCPI Arad la data de 31.01.2017, dar pe acest teren se află: - construcţie nouă - circa 5 ani, tip hală cu suprafaţă de 566,83 mp cu fundaţii din beton şi structură metalică din panouri sandwich de 4 cm şi acoperiş din ferme metalice cu tablă cutată; - de această clădire este legată o construcţie cu suprafaţă de 537,06 mp mai veche - anii 1980, cu fundaţie din beton, pereţi din boltari de beton acoperiş din ferme metalice cu tablă cutată; - iar de aceasta este alipită centrala termică şi camera compresor în suprafaţă de 32,06 mp, din boltari de beton şi stâlpi BA şi acoperiş cu plăci din azbociment; - atelier, fost gater, cu suprafaţă de 454,58 mp, construit din cărămidă şi acoperiş din lemn cu ţiglă - anii 1980 cu anumite lucrări după 1990; - pe lângă care este un garaj metalic cu suprafaţă de 85,41 mp fundaţie din beton cu stâlpi şi ferme metalice cu învelitoare tablă cutată; - şopron metalic cu suprafaţă de 119,63 mp cu fundaţie din beton şi stâlpi metalici fără pereţi cu şarpantă din ferme metalice cu tablă cutată; - centrală termică şi magazie cu suprafaţă de 59,68 mp cu fundaţie din beton şi pereţi din boltari de beton şi acoperiş din lemn cu plăci din azbociment; - grup sanitar cu suprafaţă de 18,43 mp din boltari de beton cu stâlpi BA şi acoperiş cu şarpantă lemn cu tablă cutată; - atelier cu magazie, hol şi grup sanitar cu suprafaţă de 63,50 mp cu fundaţie din beton pereţi din boltari de beton şi acoperiş din lemn cu plăci din azbociment; - uscător cu suprafaţă de 80,80 mp, fundaţii din beton structură metalică cu plăci ondaterm şarpantă din ferme metalice cu învelitoare din tablă cutată; - cabină poartă cu suprafaţă de 10 mp cu fundaţii din beton şi pereţi din boltari de ciment şi acoperiş din lemn cu ţiglă şi tâmplăria din lemn; - clădire în curs de execuţie cu suprafaţă de 113,28 mp cu fundaţie din beton şi pereţi nefinalizaţi din boltari de beton fără acoperiş şi fără tâmplărie; - platformă beton cu suprafaţă de 2385 mp. Teren extravilan situat în localitatea Seitin FN, judeţul Arad în suprafaţă de 11763 mp, conform CF nr. 302528 Seitin, CF vechi 5000, cu nr. topo 3466/5 3466/6 3466/13 3466/11 3466/9 3466/3/2/1/6 cu 1 siloz şi 1 ruină conform CF întocmit de OCPI Arad la data de 31.01.2017, dar pe acest teren se află: - şopron metalic cu suprafaţă de 648 mp acoperit cu tablă cutată; - şopron metalic închis cu pereţi din panouri sandwich cu suprafaţă de 976 mp acoperit cu tablă cutată; - lângă care este o construcţie metalică cu suprafaţă de 336 mp cu pereţi din panouri sandwich şi acoperiş din ferme metalice cu tablă cutată; - platformă beton cu suprafaţă de 1472 mp. Utilităţi: curent, apă din puţ forat, telefonie, canalizare - prister. Drepturile reale şi privilegiile care grevează bunurile, dacă este cazul: Ipotecă în favoarea A.J.F.P. Arad. Preţul de evaluare sau de pornire al licitaţiei, exclusiv TVA: 1.362.205 lei. Cota TVA/ neimpozabil/ scutit *): neimpozabil. *) Regimul şi cotele de taxă pe valoarea adaugată aplicabil/ aplicabile pentru vânzarea bunurilor mobile sunt cele prevăzute de Titlul VII din Legea nr. 227/2015 privind Codul Fiscal, cu modificările şi completările ulterioare. Invităm pe cei care pretind vreun drept asupra acestor bunuri să înştiinţeze despre aceasta organul de executare, înainte de data stabilită pentru vânzare. Cei interesaţi în cumpărarea bunurilor sunt invitaţi să se prezinte la termenul de vânzare, la locul fixat în acest scop şi până la acel termen să prezinte oferte de cumpărare. Pentru participarea la licitaţie ofertanţii depun, cu cel puţin o zi înainte de data licitaţiei, următoarele documente: a) oferta de cumpărare; b) dovada plăţii taxei de participare sau a constituirii garanţiei sub forma scrisorii de garanţie, reprezentând 10% din preţul de pornire a licitaţiei. Plata taxei se va efectua în contul IBAN RO94TREZ0215067XXX022241, beneficiar Direcţia Generală Regională a Finanţelor Publice Timişoara - Administraţia Judeţeană a Finanţelor Publice Arad, cod de identificare fiscală 3519933, deschis la Trezoreria Operativă Municipiul Arad; c) împuternicirea persoanei care îl reprezintă pe ofertant; d) pentru persoanele juridice române, copie de pe certificatul unic de înregistrare eliberat de Oficiul Registrului Comerţului; e) pentru persoanele juridice străine, actul de înmatriculare tradus în limba română; f) pentru persoanele fizice române, copie de pe actul de identitate; g) pentru persoanele fizice străine, copie de pe actul de identitate/ paşaport; h) declaraţia pe proprie răspundere a ofertantului prin care certifică faptul că nu este persoană interpusă cu debitorul. Cumpărătorului îi revine obligaţia de a respecta prevederile legale speciale, cum ar fi obligaţiile de mediu, obligaţiile de conservare a patrimoniului naţional sau altele asemenea, respectiv: -. Alte informaţii de interes pentru cumpărător, după caz: -. Pentru informaţii suplimentare, vă puteţi adresa la sediul nostru sau la numărul de telefon 0257.202739. (9617 - H 127393)

SC CET HIDROCARBURI SA

informează consumatorii cu privire la **programul de citire a contoarelor de apă caldă si încălzire** care se efectuează în zilele de **29.10.2018, 30.10.2018 şi 31.10.2018,** după cum urmează:

29.10.2018 – PT 2 Miron Costin; PT 1 Gara; PT 1A Micălaca; PT 5 Zona III; PT Ocsko Terezia; PT 6 Vânători; PT 2 Micălaca; PT 25 Liceul Industrial; PT Paroşeni; PT Aradul Nou; PT 5 Grădişte; PT 21 Eroul Necunoscut; PT 23 Teba; PT 4C Depozit Mobilă; PT 9 Spital Matern; Agenţi economici.

30.10.2018 – PT UTA; PT Pasaj Micălaca; PT 8 Policlinica; PT 6 Dispecerat; PT 6V; PT 4 Macul Roşu; PT 3 Udrea; PT 19; PT 4 Zona II; PT 2 Micălaca; PT 24 Maiakovski; PT 7 Metalul; PT 22 Ursului; PT 3V; PT 21 Eroul Necunoscut; PT Simion Balint; Agenţi economici;

31.10.2018 – PT 3 Micălaca; PT 1 Micălaca; PT Teatru; PT 2' Pădurice; PT 1V; PT 2V; PT 2/I; PT 10 Astoria; PT UTA; PT 14 Spital Dermato; PT 2 Zona V; PT 1 Zona V; PT 18 Faleză Sud; PT 32 Faleză Sud; PT 15 CTP; PT 2/II Dinamo; PT 8V; Agenţi economici.

Cititorii vor purta legitimaţii având sigla SC CET HIDROCARBURI SA. (9622 - H 128543)

Program mare publicitate: pe B-dul Revoluţiei, nr. 62 luni-vineri: 9.00-16.00

Program mica publicitate: B-dul Revoluţiei, nr. 81 luni-joi: 8.00-17.00, vineri: 8.00-16.00 duminică: 9.00-13.00.

SPITALUL CLINIC JUDEŢEAN DE URGENŢĂ ARAD, în conformitate cu:

- prevederile HG nr. 286/2011 pentru aprobarea Regulamentului-cadru privind stabilirea principiilor generale de ocupare a unui post vacant sau temporar vacant corespunzator funcţiilor contractuale şi a criteriilor de promovare în grade sau trepte profesionale imediat superioare a personalului contractual din sectorul bugetar plătit din fonduri publice , cu modificările şi completările ulterioare;

CONCURS

pentru ocuparea urmatoarelor posturi vacante pe perioada nedeterminata:

- **1 post** asistent medical **debutant (PL)- SECŢIA CLINICĂ MEDICINĂ INTERNĂ I**
- **1 post** asistent medical **debutant (S) - SECŢIA CLINICĂ HEMATOLOGIE**
- **1 post** asistent medical **debutant (PL) - SECŢIA CLINICĂ GASTROENTEROLOGIE**
- **1 post** asistent medical **debutant (PL)- SECŢIA CLINICĂ ORTOPEDIE – TRAUMATOLOGIE**
- **1 post** asistent medical **debutant (PL) - SECŢIA CLINICĂ PSIHIATRIE**
- **1 post** asistent medical **debutant (S) - SECŢIA CLINICĂ OBSTETRICĂ –GINECOLOGIE**
- **1post** asistent medical **debutant (PL) - BLOCURI OPERATORII – Sediul Central**
- **1 post** asistent medical **debutant (PL) - BLOCURI OPERATORII – sediul str. Episcopiei**
- **2 posturi** asistent medical **debutant (PL) – STERILIZARE**
- **1 post** asistent medical **(S)- SECŢIA CLINICĂ NEUROLOGIE**
- **1post** asistent medical **(PL) - SECŢIA CLINICĂ ONCOLOGIE MEDICALĂ**
- **1post** asistent medical **(PL) - SECŢIA CLINICA CHIRURGIE GENERALA II**
- **1 post** asistent medical **(S) - BLOCURI OPERATORII – Sediul Central**
- **2 posturi** asistent medical **(PL) - AMBULATOR INTEGRAT CU CABINETE ÎN SPECIALITATILE - CABINET GASTROENTEROLOGIE**
- **10 posturi** asistenti medicali **(PL) – UPU SMURD Arad**
- **1 post** asistent medical **principal (PL) - SECŢIA CLINICĂ MEDICINĂ INTERNĂ I**
- **1 post** asistent medical **principal (S)- SECŢIA CLINICĂ CARDIOLOGIE**
- **1 post** asistent medical **principal (PL) - SECŢIA CLINICĂ PEDIATRIE I**
- **1 post** asistent medical **principal (S) - SECŢIA CLINICĂ PEDIATRIE II**
- **2 posturi** asistent medical **principal (PL) - SECŢIA CLINICĂ PEDIATRIE II**
- **1 post** asistent medical **principal (PL) - SECŢIA CLINICĂ PSIHIATRIE**
- **1 post** asistent medical **principal (PL) - SECŢIA CLINICĂ UROLOGIE**
- **1 post** asistent medical **principal (PL) - SECŢIA CLINICĂ PNEUMOLOGIE**
- **1 post** asistent medical **principal (PL) - SECŢIA CLINICĂ OBSTETRICĂ –GINECOLOGIE**
- **1 post** asistent medical **principal (PL) - SECŢIA CLINICĂ OBSTETRICĂ –GINECOLOGIE- Săli de naştere**
- **1 post** asistent medical **principal (PL) - SECŢIA CLINICĂ NEONATOLOGIE**
- **1 post** asistent medical **principal (PL) - SECŢIA CLINICĂ NEONATOLOGIE- COMP. PREMATURI**
- **1 post** asistent medical **principal (PL) - LABORATOR RECUPERARE, MEDICINĂ FIZICĂ ŞI BALNEOLOGIE**

CERINŢE ŞI CONDIŢII DE PARTICIPARE pentru:

Asistent medical principal (S)
- diplomă de licenţă în specialitate
- examen pentru obţinerea gradului principal;
- 5 ani vechime ca asistent medical.

Asistent medical (S)
- diplomă de licenţă în specialitate
- 6 luni vechime ca asistent medical.

Asistent medical debutant (S)
- diplomă de licenţă în specialitate
- fără vechime ca asistent medical.

Asistent medical principal (PL)
- diplomă de şcoală sanitară postliceală sau echivalentă

sau
- diplomă de studii postliceale prin echivalare conform Hotărârii Guvernului nr. 797/1997 privind echivalarea studiilor absolvenţilor liceelor sanitare, promoţiile1976-1994 inclusiv, cu nivelul studiilor postliceale sanitare
- examen pentru obţinerea gradului de principal
- 5 ani vechime ca asistent medical

Asistent medical (PL)
- diplomă de şcoală sanitară postliceală sau echivalentă

sau
- diplomă de studii postliceale prin echivalare conform Hotărârii Guvernului nr. 797/1997.
- 6 luni vechime ca asistent medical

Asistent medical debutant (PL)
- diplomă de şcoală sanitară postliceală sau echivalentă

sau
- diplomă de studii postliceale prin echivalare conform Hotărârii Guvernului nr. 797/1997.
- fără vechime ca asistent medical

Concursul se va desfaşura la sediul Spitalului Clinic Judeţean de Urgenţă Arad, str. Andrenyi Karoly, nr. 2-4, conform calendarelor afişate atât la sediul spitalului, cât şi pe site-ul acestuia. Proba scrisă va avea loc în data de **19.11.2018 orele 13:00**, iar interviul va avea loc în data de **23.11.2018 orele 09:00** pentru posturile vacante pe perioadă nedeterminată.

Data limită de depunere a dosarelor este de **09.11.2018 orele 12:00**

Relaţii suplimentare se pot obţine la Biroul Resurse Umane al unităţii din Arad, str. Andrenyi Karoly nr. 2-4, telefon 0357/407200, interior 277, luni-vineri intre orele 10-12.

(9604 - H 125679)

Centrul Medical Neamtiu

Consultaţii gratuite asigurate de CAS

- Dermatologie pediatrică
- Dermatochirurgie
- Tratamente pentru căderea parului
- Tratamente pentru acnee
- Epilare definitivă
- Depistarea şi tratarea bolilor venerologice

NOU! *Panou fototerapie UVA şi UVB - tratament revoluţionar în psoriazis, vitiligo, dermatită atopică, sclerodermie*

Vă propunem o alternativă modernă la serviciile medicale actuale, oferindu-vă calitate, profesionalism şi respect faţă de pacienţi într-un cadru plăcut.

Adresa: str. Posada nr. 50, Arad. ☎ 0745-596-312

(7787)

• **Vând cazane** ţuică diferite mărimi, preţ avantajos. Telefon 0751.353.742. 110959

Publicitate:
mică
0257/210.775;
mare
0257/280.904

EATON
Powering Business Worldwide

Vino în echipa Eaton Arad!

Pentru noi, nu contează cine eşti!
Ceea ce contează este
VALOAREA ta dincolo de aparenţe!
Facem să funcţioneze ceea ce contează!*

Operator productie
Manipulant marfă

Oferim:
- Salariu de încadrare la angajare atractiv, urmat de creşteri salariale la 3 luni şi respectiv un an
- Contract de muncă pe perioadă nedeterminată
- Tichete de masă în valoare de 15 RON pentru fiecare zi lucrată
- Bonusuri lunare de performanţă
- Prime de Sărbători
- Prime de vacanţă
- Asigurare privată de sănătate
- Asigurare privată de viaţă şi dizabilitate
- Transport asigurat de companie

Pentru mai multe informaţii contactaţi-ne la:
0257 201 430 sau **0257 201 468**
email: **CIADRecruitment@eaton.com**
sau completaţi cererea de angajare la sediul EATON (fostă Cooper Industries România) -
Zona industrială Vest Arad, strada III nr. 12

---

s.c. **OK TEHNIC CONSULT** s.r.l.
s.c. **ORIGINAL TEHNIC SRL** s.r.l

Prestează următoarele servicii:
- Operator RSVTI;
- Verificare supape de siguranţă pe stand mobil;
- Încercare la presiune hidraulică la rece;
- Cursuri de formare profesională în meseria de Stivuitorist;
- Stagiu de instruire periodica pentru stivuitoristi;
- Întocmire documentaţii de mediu/ raportari SIM.

Arad, Str. 9 Mai, nr. 3, etaj 1
Tel. 0723 842 867; 0722 437 525; www.okt.ro

(9350)

RETIM ARAD angajează
- **agent contractare**
- **electrician auto.**

Detalii la ☎ **0762.244.205.**

(9594 - H 125127)

ACTIV GRUP IPURL, cu sediul în Arad, Str. Tribunul Buteanu nr.1, ap.1, Jud. Arad, în calitate de lichidator judiciar al **SC COLOR PAINTS SA**, cu sediul în loc. Satu Nou, FN, comuna Mişca, jud. Arad identificat prin CUI 6602056, nr ORC J02/1705/1994, societate în faliment, debitor în dosarul nr. 8134/108/2013 pe rol la Tribunalul ARAD, anunţă vânzarea la licitaţie publică, conform prevederilor Legii 85/2006, a următoarelor bunuri mobile: Structura de rezistenta hala multifunctionala, la pretul de 9.216 lei; Rezervor apa fibra de sticla 30.000 litri, la pretul de 4.320 lei; Fosa septica fibra de sticla 30.000 litri, la pretul de 4.320 lei; Electropompa inox, la pretul de 960 lei.

Licitaţia va avea loc în data de **31.10.2018**, ora 14^{00}, la sediul ACTIV GRUP I.P.U.R.L. În caz de neadjudecare, licitaţia se reia, în acelaşi loc şi la aceeaşi oră, cu acelaşi preţ de începere a licitaţiei, în data de **14.11.2018**, respectiv în data de **28.11.2018**. Garanţia pentru înscrierea la licitaţie este de 10% din preţul de începere a licitaţiei. Înscrierile şi achitarea garanţiei de participare la licitaţie se pot face pana cu 1 ora înainte de începerea licitaţiei. Regulamentul de organizare a licitaţiei si relaţii suplimentare se pot obtine la sediul ACTIV GRUP IPURL, tel/fax. 0257.214821, mobil 0744.697814 sau email activ_grup@yahoo.com

(9621 - H 128542)

Alma Grup Ipurl, lichidator judiciar al debitorului **PETROCRIS S.R.L.**, cu sed. în Arad, str Martisor, nr 2-4 sc B, ap 7, jud Arad, CUI 10893905, J2/476/1998, desemnat prin Incheierea nr. 1290/26.10.2011 de catre Trib. Arad, în dosarul 2838/108/2011*, **vinde, in urma hotararii Adunarii Generale a Creditorilor din data de 23.10.2018 ora 10:00, prin licitaţie publică deschisă, cu strigare**, bunul imobil (statie peco) localizat in jud Bihor, loc. Cociuba Mare, nr 142/A, inscris in CF nr 1NDF, nr. cad. 6 Cociuba Mare, **la pretul de pornire de 155.000 lei.**

Licitaţia va avea loc in data de **02.11.2018** ora 14:00.

Regulamentul de valorficare precum şi informaţii pot fi obţinute la sediul lichidatorului judiciar **Alma Grup Ipurl,** *din Arad, Str. Ioan Vidu, nr. 1, ap. 5 sau la tel.0744683293.*

Garanţia pentru participare la licitaţie este 10% din valoarea de pornire. Înscrierile şi achitarea garanţiei de participare la licitaţie se pot efectua până în ziua premergatoare licitaţiei, ora 12

(9620 - H 128542)

---

www.aradon.ro

S.C. GSP TEAM GLOBAL LOGISTIC S.R.L.

titular al

P.U.Z. „ Intocmire P.U.Z. si R.L.U. - Construire 2 hale"

in jud. Arad, mun. Arad, C.F. nr. 314699, 314698, 313875, extravilan, anunta publicul interesat asupra depunerii solicitarii de obtinere a avizului de mediu.

Informatiile privind continutul documentatiei tehnice a proiectului propus pot fi consultate la sediul APM Arad, str. Splaiul Muresului F.N., zilnic (8:00-16:00).

Observatiile publicului se primesc la sediul APM Arad, str. Splaiul Muresului S.N., in termen de 18 zile de la publicarea anuntului. (9615 - H 128526)

S.C. MONDO FRUCT VEST S.R.L.

titular al P.U.Z.

„ Intocmire P.U.Z. si R.L.U.- Construire 2 hale"

amplasat in jud. Arad, mun. Arad, C.F. nr. 318177, extravilan, anunta publicul interesat asupra depunerii solicitarii de obtinere a avizului de mediu.

Informatiile privind continutul documentatiei tehnice a proiectului propus pot fi consultate la sediul APM Arad, str. Splaiul Muresului F.N., zilnic (8:00-16:00).

Observatiile publicului se primesc la sediul APM Arad, str. Splaiul Muresului S.N., in termen de 18 zile de la publicarea anuntului. (9613 - H 128530)

Grup de firme cu profil de producţie a tehnologiei de încălzire şi aparatelor de uz casnic, cu poziţie dominantă şi stabilă pe piaţa din Europa de Vest, căutăm:

COORDONATOR PRODUCŢIE cu mai mulţi ani de experienţă

Responsabilităţile vor fi conducerea operativă a producţiei, eliminarea obstacolelor care apar pe parcursul acesteia precum coordonarea şi dezvoltarea proceselor de fabricaţie.

Oferim siguranţă şi salarizare în concordanţă cu importanţa postului.

CV-urile se trimit pe adresa de email:
a.zudor@wamsler.eu

(9602 - H 125283)

SCP EXPERT SPRL practicieni în insolvenţă

Prin prezenta **SCP EXPERT SPRL** in calitate de lichidator judiciar al **SC MERISOR VEST SRL**, jud. Arad, dosar nr. 653/108/2015 – Tribunalul Arad, scoate la vanzare prin licitatie publica, deschisa, cu strigare:

- Sistem de sustinere vita de vie compus din: spalieri de capat 8x8, 5x260cm (majoritatea din beton), spalieri intermediari BPLUS 60x38 H240 PREZINC (metalici, zincate la cald), retea de sarma zincata ancorata si intinsa (sarma inox 2002, diam 1,5; 1,7; 2,1 LUC ROTOLI). Sistemul de sustinere este montat de o suprafara de cca. 54 ha pe dealurile Lippovei, drumul spre Sistarovat, jud. Arad.

Pretul de pornire pentru intreg sistemul de sustinere a vitei de vie este de 113.499 euro.

Pretul susmentionat nu include TVA, care este taxabil in conformitate cu prevederile codului fiscal.

Licitatia pentru bunurile mobile va avea loc la data de 06.11.2018 ora 14,00 la sediul lichidatorului judiciar din Arad, str. D. Bolintineanu, nr. 5, jud. Arad. In caz de neadjudecare licitatiile se va relua in data de 13.11.2018, ora 14,00, la acelasi pret.

Poate participa la licitatie orice persoana fizica sau juridica, care pana la ora licitatiei a depus o garantie de participare egala cu 10% din pretul de pornire exclusiv TVA al bunurilor licitate.

Informatii suplimentare se pot obtine la sediul lichidatorului judiciar EXPERT SPRL si la telefon 0257 259740.

SCP EXPERT SPRL, in calitate de lichidator judiciar al **SC PIERSICILE DE ARANEAG SRL**, anunta vanzarea conform Legii 85/2006 prin licitatie publica, deschisa, cu strigare a urmatoarelor bunuri mobile:

-autoutilitara frigorifica FORD – 3.800 euro; freza A2 145 cu patine – 600 euro; tocatoare 160 cu patine, dinti de recoltare – 520 euro; instalatie de irigat – 2.000 euro; tractor ANTONIO CARRARO TIP TGF 9400 – 5.600 euro; plantatie piersic – 14.750 euro; aductiune apa+bazin – 1.600 euro; motopompa – 50 euro

La preturile mentionate se adauga TVA. Bunurile mentionate mai sus se afla in loc. Araneag, nr. 193, jud. Arad.

Licitatia va avea loc in data 09.11.2018, ora 12,00 la sediul lichidatorului judiciar EXPERT SPRL din Arad str. D. Bolintineanu, nr. 5, jud. Arad. In caz de neadjudecare, licitatia se va relua in fiecare zi de vineri, ora 12,00.

Garantia pentru inscrierea in licitatie este de 10% din valoarea de pornire. Inscrierile, si depunerea garantiei pentru licitatie se pot efectua pana la ora 13,00, ziua licitatiei.

Relatii la sediul lichidatorului judiciar EXPERT SPRL tel. 0257 - 259740.

Prin prezenta **SCP EXPERT SPRL** in calitate de lichidator judiciar al SC **INTERNATIONAL ALFAR** SRL Arad, jud. Arad, dosar nr. 4969/108/2011 – Tribunalul Arad, scoate la vanzare prin licitatie publica, deschisa, cu strigare urmatoarele imobile situate in Arad, str. Calea Zimandului (in incinta fostelor sere ALFAR):

-sediu administrativ cu suprafata construita de 578 mp si teren 905 mp - la pretul de 224.807 lei

-cota de ½ punct termic (constructie si teren) – la pretul de 73.266 lei

-sere 6 ha (din care 1,5 ha deteriorate) fara teren - la pretul de 870.402 lei.

Pretul susmentionat nu include TVA, care este taxabil in conformitate cu prevederile codului fiscal.

Licitatia pentru bunurile susmentionate va avea loc la data de 05.11.2018 ora 14,00 la sediul lichidatorului judiciar din Arad, str. D. Bolintineanu, nr. 5, jud. Arad. In caz de neadjudecare licitatia se va relua in data 12.11.2018, ora 14,00.

Regulamentul de desfasurare a licitatiilor si caietul de sarcini, se pot consulta la sediul lichidatorului judiciar.

Poate participa la licitatie orice persoana fizica sau juridica, care pana la ora licitatiei a depus o garantie de participare egala cu 10% din pretul de pornire exclusiv TVA al bunurilor licitate si a achizitionat caietul de sarcini.

Informatii suplimentare se pot obtine la sediul lichidatorului judiciar EXPERT SPRL si la telefon 0257 259740.

SCP EXPERT SPRL, lichidator al **SC SOLLO SPEED SRL Arad**, anunta vanzarea conform Legii 85/2006 prin licitatie publica, deschisa, cu strigare a activului:

TEREN ARABIL IN EXTRAVILAN in suprafata totala de 8.500 mp., inscris in CF 302488 Arad, nr top 14122, situat in Arad, zona CET la cca 100 m de soseaua de centura (E68). Terenul este amplasat intre linia CFR Arad- Curtici si CET Arad, inscris in CF 302488 Arad, nr top 14122.

Pretul de pornire in licitatie a terenului este de 35.700 Euro. Pretul susmentionat nu include TVA, care este taxabil in conformitate cu prevederile codului fiscal.

Licitatia va avea loc in data 07.11.2018, ora 15,00 la sediul lichidatorului judiciar EXPERT SPRL din Arad str. D. Bolintineanu, nr. 5, jud. Arad. In caz de neadjudecare licitatiile se vor relua saptamanal, in fiecare zi de miercuri ora 15,00.

Contravaloarea caietului de sarcini este de 200 lei/participant. Caietul de sarcini poate fi achizitionat zilnic la sediul lichidatorului judiciar EXPERT SPRL.

Garantia pentru inscrierea in licitatie este de 10% din valoarea de pornire.

Inscrierile, achitarea contravalorii caietului de sarcini si depunerea garantiei pentru licitatie se pot efectua pana in ziua licitatiei, ora 14,00.

Relatii la sediul lichidatorului judiciar EXPERT SPRL tel. 0257 - 259740. (9619 - H 128542)

SC DIROM PIGS SRL, titular al **"INFIINTAREA UNEI FERME DE CRESTERE A SUINELOR"– S.C. DIROM PIGS S.R.L.** amplasat in extravilanul localitatii VINGA (C.F. 302521 - Vinga), jud. Arad, aduce la cunoştinţa publicului decizia APM Arad de emitere a avizului de mediu conform H.G. nr. 1076/2004.

Motivele care au stat la baza luării deciziei sunt următoarele:

- planul respectă cerinţele legislaţiei privind protecţia mediului;
- din documentaţia depusă rezultă că planul are în vedere dezvoltarea durabilă şi echilibrată a arealului planului, prin utilizarea resurselor locale, în paralel cu protecţia, conservarea şi reabilitarea mediului natural afectat de implementarea obiectivului;
- prin implementarea obiectivelor proiectului nu vor fi afectate zone de protecţie şi de conservare speciale din punct de vedere al mediului sau zone de protecţie hidrogeologică;
- nu se află în sau în vecinătatea ariilor naturale protejate;
- concluziile Raportului de Mediu sunt: implementarea planului va avea un impact redus asupra factorilor de mediu apă, aer, sol, zgomot, peisaj, în condiţiile în care se vor implementa măsurile propuse pentru prevenirea şi reducerea poluării. (9585)

SC MARROM PIGS SRL, titular al **"INFIINTAREA UNEI FERME DE CRESTERE A SUINELOR"– S.C. MARROM PIGS S.R.L.** amplasat in extravilanul localitatii Seitin (C.F. 302590 - Seitin), jud. Arad, aduce la cunoştinţa publicului decizia APM Arad de emitere a avizului de mediu conform H.G. nr. 1076/2004.

Motivele care au stat la baza luării deciziei sunt următoarele:

- planul respectă cerinţele legislaţiei privind protecţia mediului;
- din documentaţia depusă rezultă că planul are în vedere dezvoltarea durabilă şi echilibrată a arealului planului, prin utilizarea resurselor locale, în paralel cu protecţia, conservarea şi reabilitarea mediului natural afectat de implementarea obiectivului;
- prin implementarea obiectivelor proiectului nu vor fi afectate zone de protecţie şi de conservare speciale din punct de vedere al mediului sau zone de protecţie hidrogeologică;
- nu se află în sau în vecinătatea ariilor naturale protejate;
- concluziile Raportului de Mediu sunt: implementarea planului va avea un impact redus asupra factorilor de mediu apă, aer, sol, zgomot, peisaj, în condiţiile în care se vor implementa măsurile propuse pentru prevenirea şi reducerea poluării. (9584)

SC EVROM PIGS SRL, titular al **"INFIINTAREA UNEI FERME DE CRESTERE A SUINELOR"– S.C. EVROM PIGS S.R.L.** amplasat in extravilanul localitatii Seitin (C.F. 302591 - Seitin), jud. Arad, aduce la cunoştinţa publicului decizia APM Arad de emitere a avizului de mediu conform H.G. nr. 1076/2004.

Motivele care au stat la baza luării deciziei sunt următoarele:

- planul respectă cerinţele legislaţiei privind protecţia mediului;
- din documentaţia depusă rezultă că planul are în vedere dezvoltarea durabilă şi echilibrată a arealului planului, prin utilizarea resurselor locale, în paralel cu protecţia, conservarea şi reabilitarea mediului natural afectat de implementarea obiectivului;
- prin implementarea obiectivelor proiectului nu vor fi afectate zone de protecţie şi de conservare speciale din punct de vedere al mediului sau zone de protecţie hidrogeologică;
- nu se află în sau în vecinătatea ariilor naturale protejate;
- concluziile Raportului de Mediu sunt: implementarea planului va avea un impact redus asupra factorilor de mediu apă, aer, sol, zgomot, peisaj, în condiţiile în care se vor implementa măsurile propuse pentru prevenirea şi reducerea poluării. (9586)

Program mare publicitate: pe B-dul Revoluţiei, nr. 62 luni-vineri: 9.00-16.00

ANUNŢ

PRIMĂRIA COMUNEI PETRIŞ

cu sediul în localitatea Petriş, nr. 253, jud. Arad, organizează concurs conform Legii nr. 188/1999, pentru ocuparea funcţiei publice de execuţie vacante de :

- **1 post - referent, clasa III, grad profesional asistent,** în cadrul Compartimentului Impozite şi Taxe Locale al Aparatului de Specialitate al Primarului comunei Petriş, judeţul Arad.

Concursul se va desfăşura la sediul Primăriei Comunei Petriş, astfel:

- **Proba scrisă în data de 26.11.2018, ora 10^{00}**
- **Proba interviu în data de 28.11.2018, ora 10^{00}**

Pentru participarea la concurs candidaţii trebuie să îndeplinească următoarele condiţii:

- nivelul studiilor: studii liceale, respectiv studii medii liceale finalizate cu diplomă de bacalaureat;
- vechime în muncă: minim 6 luni.

Candidaţii vor depune dosarele de participare la concurs în termen de 20 zile de la publicarea anunţului în Monitorul Oficial, Partea a III-a la sediul Primăriei comunei Petriş, judeţul Arad.

Relaţii suplimentare la secretariatul Primăriei comunei Petriş.

Persoană de contact: Secretar - Sgârdea Ionela Georgeta tel.: 0257433811, 0744337887, e-mail : primariapetris@yahoo.com (9593 - H 125635)

SCP EXPERT SPRL practicieni în insolvenţă

Prin prezenta SCP EXPERT SPRL in calitate de lichidator judiciar al SC ARCONS SA Arad, jud. Arad, dosar nr. 2218/108/2009 – Tribunalul Arad, scoate la vanzare prin licitatie publica, deschisa, cu strigare urmatoarele bunuri:

- 2 buc. rotopercutor GBH – 33 lei/buc; filiere – 652 lei; cilindru – 2.204 lei; masina de taiat si fasonat fier ICARO – 4.895 lei; masina debitat – 326 lei; tractor DEUTZ 230 – 32.634 lei.

Preturile susmentionate nu includ TVA, care este taxabil in conformitate cu prevederile codului fiscal.

Licitatia va avea loc la data de 06.11.2018 ora 12,00 la sediul lichidatorului judiciar din Arad, str. D. Bolintineanu, nr. 5, jud. Arad si cu reluare in data de 13.11.2018 ora 12,00.

Poate participa la licitatie orice persoana fizica sau juridica, care pana la ora licitatiei a depus o garantie de participare egala cu 10% din pretul de pornire exclusiv TVA.

Informatii suplimentare se pot obtine la sediul lichidatorului judiciar EXPERT SPRL si la telefon 0257 259740.

SCP EXPERT SPRL, in calitate de lichidator judiciar al **SC BIO PLANT SRL Seleus**, anunta vanzarea conform Legii 85/2006 prin licitatie publica, deschisa, cu strigare a urmatoarelor bunuri:

- tractor KUBOTA B500 1.400 euro; tractor TRX 9400 (defect) – 7.000 euro; tractor FIAT – 3.500 euro; incarcator frontal – 1.050 euro; utilaj; cazane – 4.550 euro; generator aer cald – 350 euro; cazan otel pt incalzire pe lemne – 560 euro;
- Constructii neintabulate, situate in Seleus, FN, jud. Arad, compuse din: sera agricola, 2 pavilioane administrative si depozite, vestiare si birouri, la valoarea de 82.285 euro,

Preturile susmentionate nu includ TVA, care este taxabil in conformitate cu prevederile Codului fiscal.

Lista utilajelor si a constructiilor poate fi consultata sediul lichidatorului judiciar EXPERT SPRL. Bunurile pot fi vizionate la sediul societatii BIO PLANT SRL din Seleus, FN, jud. Arad (drumul judetean Seleus – Ineu).

Licitatia va avea loc in data 05.11.2018, ora 12,00 la sediul lichidatorului judiciar EXPERT SPRL din Arad str. D. Bolintineanu, nr. 5, jud. Arad. In caz de neadjudecare, licitatia se va relua in fiecare zi de luni, ora 12,00.

Garantia pentru inscrierea in licitatie este de 10% din valoarea de pornire. Inscrierile, depunerea garantiei pentru licitatie si achitarea caietului de sarcini se pot efectua pana la ora 14,00, ziua licitatiei.

Relatii la sediul lichidatorului judiciar EXPERT SPRL tel. 0257 - 259740.

Prin prezenta SCP EXPERT SPRL in calitate de lichidator judiciar al **SC DIGASIM SRL Timisoara**, scoate la vanzare prin licitatie publica, deschisa, cu strigare urmatoarele bunuri:

- Autoturism DACIA LOGAN, an fabricatie 2007, benzina, 1400 cm^3 – la pretul de 4.960 lei, exclusiv TVA.
- bunuri uzate: betoniera 160 l – 320 lei; fierastrau electric unghiular lemn – 135 lei; scara extensibila (metalica) – 120 lei; masina slefuit – 20 lei; polizor unghiular – 20 lei; roaba – 20 lei. Preturile susmentionate nu includ TVA, care este taxabil in conformitate cu prevederile codului fiscal.

Licitatia va avea loc la data de 06.11.2018 ora 13,00 la sediul lichidatorului judiciar din Arad, str. D. Bolintineanu, nr. 5, jud. Arad. In caz de neadjudecare licitatiile se vor relua in data de 13.11.2018 si 20.11.2018, ora 13,00.

Poate participa la licitatie orice persoana fizica sau juridica, care pana la ora licitatiei a depus o garantie de participare egala cu 10% din pretul de pornire exclusiv TVA.

Informatii suplimentare se pot obtine la sediul lichidatorului judiciar EXPERT SPRL si la telefon 0257 259740.

Prin prezenta SCP EXPERT SPRL in calitate de lichidator judiciar al **SC EXCELENT PRODIMPEX SRL** Arad, jud. Arad, dosar nr. 4970/108/2011 – Tribunalul Arad, scoate la vanzare prin licitatie publica, deschisa, cu strigare a urmatoarelor imobile situate in Arad, Calea Zimandului (in incinta fostelor sere ALFAR):

- cladire administrativa cu suprafata construita de 360 mp si teren aferent in suprafata de 575 mp la pretul de 140.110 lei; teren in suprafata de 1379 mp la pretul de 73.409 lei; hala metalica in suprafata de 314 mp la pretul de 223.121 lei; sere 3 ha (fara teren) la pretul de 513.202 lei; drum incinta 1900 mp 132.496 lei. Pretul susmentionat nu include TVA, care este taxabil in conformitate cu prevederile codului fiscal.

Licitatia pentru bunurile susmentionate va avea loc la data de 05.11.2018 ora 15,00 la sediul lichidatorului judiciar din Arad, str. D. Bolintineanu, nr. 5, jud. Arad. In caz de neadjudecare licitatia se va relua in data 12.11.2018, ora 15,00.

Regulamentul de desfasurare a licitatiilor si caietul de sarcini, se pot consulta la sediul lichidatorului judiciar.

Poate participa la licitatie orice persoana fizica sau juridica, care pana la ora licitatiei a depus o garantie de participare egala cu 10% din pretul de pornire exclusiv TVA al bunurilor licitate si a achizitionat caietul de sarcini.

Informatii suplimentare se pot obtine la sediul lichidatorului judiciar EXPERT SPRL si la telefon 0257 259740. (9618 - H 128542)

EVIDENŢIAZĂ-TE!

Talon valabil până în 30 decembrie 2018

Text: **DATA apariţiei:**.....

.....

.....

.....

.....

.....

.....

Date personale:

Nume şi Prenume:

Telefon:

Buletin de identitate:

TALON + PREŢUL CATEGORIEI AFERENTE

Anunţurile se preiau zilnic, la ghişeu, până în ora 16^{00}, după această oră, se pot prelua doar prin intermediul sistemului online de preluare al anunţurilor disponibil pe www.jurnalaradean.ro . Anunţurile de mică publicitate din Jurnal Arădean se publică pe baza talonului din ziar
Redacţia nu îşi asumă responsabilitatea pentru conţinutul anunţurilor de mică publicitate!

JURNAL ARĂDEAN

JURNAL ARĂDEAN

DiCaprio şi Scorsese FOTO: EPA

Fac din nou echipă

LOS ANGELES. Cineastul Martin Scorsese şi actorul Leonardo DiCaprio fac din nou echipă, pentru a şasea oară, pentru thrillerul „Killers of the Flower Moon", o adaptare după bestsellerul omonim scris de jurnalistul american David Grann, potrivit variety.com.

Drepturile asupra bestsellerului „Killers of the Flower Moon: An American Crime and the Birth of the FBI", scris de jurnalistul The New York Times, au fost cumpărate de compania de producţie cinematografică Imperative Entertainment în 2016, iar scenarist este Eric Roth, premiat cu Oscar pentru scenariul lungmetrajului „Forrest Gump".

Povestea este situată în anii 1920, în Oklahoma, şi prezintă tribul Osage - populaţia cu cel mai mare venit per capita din lume la momentul respectiv, după ce s-a descoperit petrol pe terenurile pe care le deţinea -, ai cărui membri au fost ucişi apoi unul câte unul. Noul creat FBI se ocupă de cazuri, unele dintre cele mai monstruoase crime din istoria Americii. Filmările sunt programate să înceapă în 2019. **SURSA: MEDIAFAX**

Sheldon, în vârful topului

LOS ANGELES. Jim Parsons (45 ani), protagonist al serialului „The Big Bang Theory", a fost desemnat cel mai bine plătit actor de televiziune din lume, după ce a încasat în perioada 1 iunie 2017 - 1 iunie 2018 un onorariu de 26,5 milioane de dolari, a anunţat miercuri Press Association.

Actorul a ocupat pentru al patrulea an consecutiv primul loc în acest clasament întocmit de editorii revistei Forbes ca urmare a onorariului primit pentru rolul pe care îl joacă în serialul de comedie „The Big Bang Theory", care se va încheia după difuzarea celui de-al 12-lea sezon. Trei dintre colegii lui din distribuţia show-ului TV - Johnny Galecki, Kunal Nayyar şi Simon Helberg - completează podiumul acestui top.

SURSA: AGERPRES

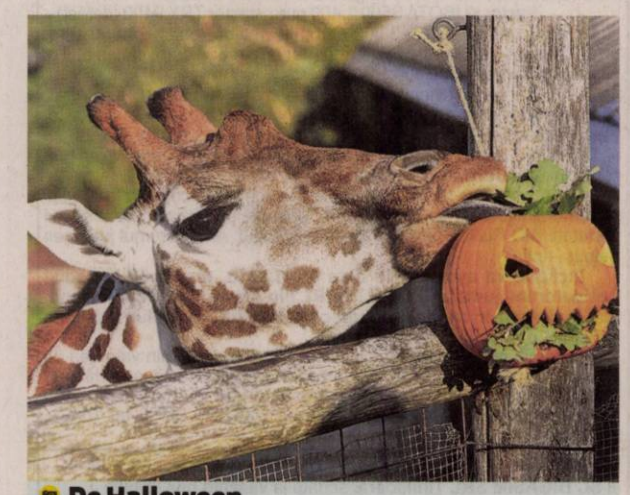

De Halloween
Girafa a primit un dovleac sculptat la Grădina Zoologică din Londra. FOTO: EPA

Oleg Sentsov, premiat pentru libertate de gândire

BRUXELLES. Regizorul ucrainean Oleg Sentsov, aflat în închisoarea rusească din Labytnangi, în nordul Siberiei, în care execută o pedeapsa de 20 de ani pentru terorism, a fost desemnat, joi, laureatul premiului Saharov pentru libertatea de gândire pe 2018. Parlamentul European sprijină drepturile omului prin decernarea anuală a premiului Saharov pentru libertatea de gândire, instituit în 1988. Premiul este acordat persoanelor care au contribuit la lupta pentru drepturile omului în întreaga lume, atrăgând atenţia asupra cazurilor de încălcare a acestora şi sprijinind laureaţii în cauza lor.

Oleg Sentsov FOTO: EPA

Originar din Crimeea, anexată Rusiei în 2014, Oleg Sentsov a fost condamnat pentru terorism. Justiţia rusă l-a acuzat că a pus la cale mai multe atacuri după anexarea peninsulei Crimeea. Detenţia regizorului este calificată de partea ucraineană drept ilegală. **SURSA: MEDIAFAX**

Va fi onorat cu o stea

LOS ANGELES. Actorul Michael Douglas, cu două premii Oscar în palmares, cunoscut pentru rolurile din „Wall Street", „Basic Instinct" şi „Falling Down", va fi recompensat, în noiembrie, cu o stea pe celebrul bulevard Walk of Fame din Hollywood.Tatăl actorului, Kirk Douglas (101 ani) are, de asemenea, o stea pe Walk of Fame, iar cea a fiului său va fi plasată la doar câţiva metri distanţă, au precizat organizatorii. „Michael Douglas este cu adevărat o legendă. Se va alătura legendarului său tată, actorul Kirk Douglas, a cărui stea va străluci la doar câţiva metri de cea a lui Michael", a precizat Ana Martinez, producătoare în cadrul evenimentelor Walk of Fame. „Am aşteptat cu răbdare ca Michael Douglas să-şi dezvelească steaua omagială încă din 2003, când actorul a fost selectat, şi suntem entuziasmaţi să cinstim această personalitate cu o stea pe legendarul Walk of Fame din Hollywood".

Michael Douglas FOTO: EPA

La ceremonia de dezvelire a stelei de pe Walk of Fame vor fi prezenţi actriţa Jane Fonda şi vicepreşedintele companiei media NBCUniversal, Ron Meyer. **SURSA: AGERPRES**

Favor făcut studenţilor

PORTLAND. Celebrul scriitor american Stephen King a cedat unor studenţi galezi drepturile de adaptare cinematografică pentru o povestire a sa, „Stationary Bike", pentru suma simbolică de 1 dolar.

Este vorba despre un grup de studenţi de la Blaenau Gwent Film Academy, o şcoală de cinema din Ţara Galilor.

Stephen King FOTO: EPA

„I-am trimis un e-mail secretarei sale, Margaret, care ne-a răspuns în 24 de ore", a explicat Kevin Phillips, coordonator al grupului de studenţi. „I-am spus că studenţii mei vor să adapteze povestirea în scop non-lucrativ şi ea ne-a trimis un contract semnat de Stephen King", a adăugat acesta.

Doi studenţi, în vârstă de 14 şi 16 ani, lucrează la scenariu, care va fi ulterior transpus pe marele ecran de un colectiv de aproximativ 30 de tineri. Studenţii trebuie să îi trimită romancierului rezultatul final, pe DVD. **SURSA: MEDIAFAX**

www.aradon.ro
Mai multe poze cu Simona

Simona
Este pasionată de volei şi de călătorii.

Waters, cetăţean de onoare

Roger Waters va fi distins cu titlul de „cetăţean de onoare" al oraşului Montevideo.

MONTEVIDEO. Muzicianul britanic Roger Waters, fost component al trupei Pink Floyd şi care va susţine un concert la 3 noiembrie pe stadionul Centenario din Montevideo, va primi cu o zi înainte titlul de „cetăţean de onoare" al capitalei uruguayene de la primarul oraşului, Daniel Martínez, relatează EFE.

Consilierul municipal Christian Di Candia a declarat miercuri că este o onoare şi o mândrie pentru oraşul său să acorde această distincţie unui muzician pe care l-a considerat „o legendă vie" şi „o figură emblematică din rockul mondial". „Titlul de cetăţean de onoare se acordă acelor personalităţi care, din punct de vedere politic, cultural sau sportiv, generează un grad de atenţie şi o importanţă considerate remarcabile de către municipalitate", a precizat el. Pe de altă parte, Di Candia a subliniat importanţa pe care a căpătat-o, în ultimii ani, capitala Montevideo ca punct de atracţie pentru artişti de renume, ţinând cont de dimensiunile sale.

Muzicianul britanic Roger Waters FOTO: EPA

În acest sens, oficialul a menţionat prezenţa lui Paul McCartney în 2012 şi 2014 şi a trupei Rolling Stones în 2016.

Concertul lui Roger Waters pe stadionul Centenario face parte din turneul său „Us + Them". Spectacolul are loc după lansarea, în 2017, a celui mai recent album al artistului, „Is This the Life We Really Want?". Se prevede, de asemenea, ca Waters să interpreteze piese celebre din etapa sa în trupa Pink Floyd. **SURSA: AGERPRES**

A murit la 38 de ani

JOHANNESBURG. Rapperul Jabulani „HH" Tsambo, o vedetă a genului hip-hop sud-african, a murit miercuri, la vârsta de 38 de ani, iar presa locală vorbeşte despre o sinucidere, potrivit bbc.com. Informaţia despre decesul popularului artist cunoscut sub numele de scenă Hip Hop Pantsula (HHP), considerat o sursă de inspiraţie pentru tinerii muzicieni ai genului, a fost confirmată de soţia acestuia, care îi era şi purtător de cuvânt. Artistul, recompensat cu un premiu MTV Africa Music, a contribuit la popularizarea hip-hopului sud-african, cântând în mai multe limbi indigene într-o perioadă în care mulţi artişti locali imitau stilul rap american.

Jabulani Tsambo FOTO: FAN

Pachet suspect la restaurant

NEW YORK. Autorităţile din Statele Unite investighează un pachet suspect găsit la un restaurant din New York, deţinut de actorul Robert de Niro, relatează BBC. Reprezentanţii Departamentului de Poliţie din New York au transmis că restaurantul Tibeca Grill era gol în momentul în care pachetul suspect a fost livrat, joi dimineaţă.

Pachetul este similar celor trimise în ultimele două zile la redacţia CNN şi oficialilor democraţi. Dacă incidentele sunt legate, pachetul primit de Robert de Niro ar fi al optulea dispozitiv exploziv trimis unui critic al preşedintelui american Donald Trump. **SURSA: MEDIAFAX**

FONDAT 1989, APARE LA ARAD, TEL. 0257/281.802, E-MAIL: REDACTIA.JURNALARADEAN@INFORMMEDIA.RO; PUBLICITATE.JURNALARADEAN@INFORMMEDIA.RO

JURNAL ARĂDEAN

Karateka Timea Varga, campioană naţională la kata

PAGINA 8

Mălina Manovici a venit la Arad cu „Lemonade”

PAGINA 4

LUNI
29 OCTOMBRIE 2018
ANUL XXX, NR. 8188
12 PAGINI - 1,90 LEI

24° Temperaturile se vor situa între 16 şi 24 grade. Vântul va sufla cu 10-18 km/h.

DIMINEAŢA | AMIAZA | SEARA

Cetatea Aradului FOTO: JA

Cetatea, de la declaraţii la fapte

ARAD. În timp ce ministrul Apărării, Mihai Fifor i-a adresat primarului Falcă o scrisoare oficială în care îi cere predarea unității militare din Gai pentru reabilitare, pentru a fi apoi mutat aici batalionul din Cetatea Aradului, deputatul Gald Varga îi cere ministrului să treacă la fapte. /P.3

Cercetat de procurori FOTO: JA

Poliţist prins cu ţigări de contrabandă

ARAD. Agentul a fost oprit în trafic de un echipaj al Direcției Generale Anticorupție, însă susține că țigările din mașina sa au fost găsite pe drum și le ducea la sediu. /P.5

Loto din 28 octombrie

6/49:	24, 10, 4, 48, 33, 43
NOROC	4931180
5/40:	1, 26, 12, 23, 22, 6
JOKER	17, 24, 42, 44, 13/6

Şomaj

Proporţia şomerilor este de 2,5 ori mai mică în Bucureşti comparativ cu media naţională.

Grafica: J.A. Sursa: ANOFM

Răpus de un stâlp la 8 ani!

Tragedia a avut loc în comuna Seleuş, sâmbătă, 27 octombrie, în jurul orelor prânzului. Totul s-a petrecut sub ochii tatălui copilului.

SELEUŞ. Desfășurare impresionantă de forțe, sâmbătă, la Seleuș, unde salvatorii au fost solicitați să intervină în cazul unui accident căruia i-a căzut victimă un copil de doar opt ani.

Potrivit informațiilor noastre, atunci când s-a întâmplat nenorocirea, Adrian - căci așa îl chema pe băiat -, împreună cu tatăl și fratele său mai mic, se afla la o casă deținută de familie (alta decât locuința de domiciliu). Copiii se jucau, când un stâlp din cărămidă aflat la intrarea în curtea imobilului s-a prăbușit. Cel mic a reușit să se ferească, în fugă, din calea cărămizilor, însă Adrian nu a mai apucat să o facă. Totul s-a petrecut foarte rapid, sub privirile neputincioase ale părintelui băieților, aflat în apropiere. În fracțiunile de secundă cât și-a dat seama ce se întâmplă, acesta nu a apucat decât să le spună copiilor să fugă. Îndemnul a fost tardiv pentru Adrian. El a fost doborât de stâlpul de cărămidă, fiind rănit foarte grav.

În ciuda faptului că la fața locului a ajuns chiar și elicopterul SMURD, echipajul medical nu a mai putut face nimic pentru a-l salva pe băiat, constatându-i decesul.

Adrian era elev în clasa a doua la Școala din Seleuș, fiind cel mai mare dintre cei trei copii ai familiei. „O familie frumoasă, tânără, muncitoare, asupra căreia s-a abătut, iată, acest necaz...” - ne-a spus, întristat, primarul comunei, Cristian Branc.

JA-D.D.

Finalist la Basel!

Surpriză de proporţii la turneul ATP 500 de la Basel, arădeanul Marius Copil (93 ATP) ajungând din calificări până în ultimul act, după ce a învins 6 tenismeni din Top 100, inclusiv numerele 5 şi 6, A. Zverev, respectiv M. Cilic. În finală, „Tunarul din Carpaţi” a fost depăşit de elveţianul Roger Federer, scor 6-7(5), 4-6, după o oră şi 35 de minute de joc, timp în care nu s-a văzut o prea mare diferenţă între numărul 3 mondial şi reprezentantul nostru - care de astăzi urcă pe 60 ATP - ce s-a remarcat cu un serviciu ce „face toţi banii”.

FOTO: EPA

Traficantul de droguri Romi Copil, prins şi dus la puşcărie

El a fost depistat de poliţişti duminică dimineaţă, după ce a stat ascuns timp de peste un an. Are de executat aproape 11 ani de închisoare.

ARAD. Ceea ce trebuia să se întâmple, până la urmă s-a întâmplat. Chiar dacă pentru asta a fost nevoie să treacă aproape un an și jumătate. Gheorghe Roman Copil - cunoscut în oraș ca Romi Copil - a fost prins și dus la pușcărie, unde are de executat o pedeapsă de aproape 11 ani pentru trafic de droguri de mare risc. El a fost condamnat definitiv de Curtea de Apel Timișoara la 11 mai 2017, însă a dispărut chiar în ziua în care și-a aflat sentința. A fost dat în urmărire națională, polițiștii arădeni din cadrul Serviciului de Investigații Criminale reușind să îl găsească duminică, 28 octombrie, în jurul orei 5.30, în cartierul Aradul Nou. Romi Copil a fost ridicat și depus la Penitenciarul Arad pentru a-și ispăși pedeapsa.

Oficial, prin vocea purtătorului de cuvânt Cludia Iuga, Inspectoratul de Poliție Județean Arad ne-a confirmat doar că „pe raza municipiului a fost depistat, în această dimineață (duminică dimineața-n.r.), un bărbat de 48 de ani, din Arad, urmărit național, pe numele căruia magistrații Tribunalului Timiș au emis, la data de 11 mai 2017, un mandat de executare a pedepsei închisorii de 11 ani, pentru săvârșirea infracțiunii de trafic de droguri de mare risc”. /P.5

Mai multe foto pe www.jurnalaradean.ro

Întrecere la Ceala FOTO: A.B.

Regal pe bicicletă la Arad CX Cup 2018

ARAD. Sâmbătă, Pădurea Ceala. Peste 200 de cicliști s-au întrecut în două provocări lansate de organizatorii Arad CX Cup 2018 - CXN Nation League. Ciclocrosul și-a adunat vedetele naționale aici pentru a începe prima bătălie din seria de 4 în urma cărora se va alege campionul României la ciclocros. Dacă bătălia pe ciclocros s-a dat sâmbătă în jurul amiezii, pe o vreme excelentă, dar cu mult vânt, pasionații de MTB au intrat în concurs după, dar au parcurs și ei același traseu provocator prin Pădurea Ceala.

Buldozere în Piaţa Soarelui

Aşa cum anunţa la începutul acestei luni, Primăria Arad a dat startul lucrărilor de demolare a Pieţei Soarelui din cartierul Micălaca 500. Săptămâna trecută, buldozerele au intrat în piaţă, acţiunea de îndepărtare a construcţiilor amplasate aici urmând a se derula pe parcursul a trei luni. În locul pieţei urmează să fie ridicată o parcare de tip Fast Park. /P.5

FOTO: JA

Mai multe foto pe www.jurnalaradean.ro

Maşina distrusă FOTO: D.D.

„Zbor” mortal cu BMW-ul, de pe pasaj

ARAD. Doi tineri de 20 și 24 de ani au murit și alți doi au fost răniți în urma unui accident petrecut pe pasajul de la Micălaca. Mașina în care se aflau a „zburat” de la 9 metri înălțime, impactul cu solul fiind devastator. /P.6

Vor să desfiinţeze SMURD Nădlac

NĂDLAC. Fostul primar Vasile Ciceac spune că, din păcate pentru sănătatea arădenilor, pe 30 octombrie consilierii din Nădlac sunt chemați să voteze „proiectul de hotărâre privind desființarea activității SMURD”. /P.4

Gol cu dedicaţie FOTO: JA

Victorie într-un derby trist

TIMIŞOARA. UTA a câștigat duelul cu eterna rivală, ASU Poli, în memoria celor doi suporteri decedați într-un tragic accident. Fanii timișoreni au oferit o lecție de bun simț, în semn de solidaritate cu galeria roș-albă, fotbalul trecând, în multe momente, pe plan secund. /P.7

A murit la 26 de ani de infarct!

ŞAGU. Tragedie într-o familie din comuna Șagu. În vârstă de doar 26 de ani, Raul - care era singur la părinți - a murit în urma unui infarct. Acum două săptămâni, tânărul mai făcuse un preinfarct. /P.4

9 771220 748034 17212

Remember: 29 octombrie

1863 A fost creat Comitetul Internaţional al Crucii Roşii

1875 S-a născut regina Maria a României (d. 1938)

1880 S-a născut Augustin Bena, compozitor şi dirijor român (d. 1962)

1902 S-a născut Silvia Dumitrescu–Timică (d. 1999)

1911 A murit publicistul şi editorul Joseph Pulitzer (n. 1847)

1922 S-a născut Aleksandr Zinoviev, scriitor, filosof (d. 2006)

1924 A murit Frances Eliza Burnett, autoare britanică (n. 1849)

1930 S-a născut Niki de Saint Phalle, artistă franceză (d. 1966)

1933 A murit George Benjamin Luks, pictor american (n. 1867)

1938 S-a născut Ralph Bakshi, regizor de film american

Richard Dreyfuss FOTO: FAN

1940 S-a născut Frida Boccara, cântăreaţă franceză (d. 1996)

1944 S-a născut Marcel Dragomir, compozitor român

1946 S-a născut Peter Green, cântăreţ american (Fleetwood Mac)

1947 S-a născut **Richard Dreyfuss,** actor american

1957 S-a născut Principesa Sofia a României, fiica regelui Mihai al României

1961 S-a născut Randy Jackson, cântăreţ american (The Jackson 5)

1969 A murit Cecilia Cutescu-Storck, pictoriţă românca (n. 1879)

Telefoane utile

☎ INFORMAŢII TELEFONICE: 118.932; ☎ROBOT: 1958; ☎ APEL UNIC DE URGENŢĂ (SALVARE, POLIŢIE; Pompieri): 112; ☎ PRIMĂRIA MUNICIPIULUI ARAD: Program de relaţii cu publicul (camera 5) luni-joi între 8-18; vineri între 8-16. Tel. centrală: 0257/281.850; ☎ Delgaz Grid (fost E.ON) - Dispecerat de urgenţe: 0800.800.928 şi 0265.200.928; ☎ DERANJAMENTE CURENT ELECTRIC: 0257/929; ☎ INFORMAŢII CFR: 0257/231.777; ☎ PROTECŢIA CONSUMATORULUI: B-dul Revoluţiei, nr. 50. Telefon: 0257/257.049; ☎ POLIŢIA LOCALĂ: 0257/939.

Sudoku

REGULI: În fiecare bloc sunt câteva cifre între 1 şi 9, stabilite dinainte. Acestèa trebuie completate cu cifrele lipsă, în aşa fel încât fiecare număr să figureze o singură dată. De asemenea, cifrele de la 1 la 9 trebuie să figureze o singură dată atât pe rândurile orizontale cât şi pe coloanele verticale ale celor nouă blocuri luate împreună.

ÎNCEPĂTORI

					1		4	
	4		9				6	
		8	2			9	7	
								8
7		1			4			
6				5				
				2		4	9	
	6							
		7		9	3		2	

AVANSAŢI

			3			8	7	
		5						
6		3	4				9	
							1	7
9		8	1			2	4	
4								
			7	6				
					2			8
2	1							6

Soluţiile jocurilor din numărul precedent:

ÎNCEPĂTORI

6	2	3	4	8	1	5	7	9
4	1	9	5	2	7	6	3	8
8	5	7	6	9	3	1	2	4
9	7	1	2	3	4	8	5	6
2	8	5	1	6	9	7	4	3
3	6	4	7	5	8	9	1	2
1	3	6	9	4	5	2	8	7
7	9	8	3	1	2	4	6	5
5	4	2	8	7	6	3	9	1

AVANSAŢI

6	8	4	5	1	9	7	3	2
1	7	9	2	6	3	4	5	8
2	5	3	4	8	7	6	1	9
9	2	7	3	4	1	8	6	5
3	4	5	6	2	8	9	7	1
8	6	1	9	7	5	2	4	3
5	3	6	8	9	4	1	2	7
4	1	8	7	3	2	5	9	6
7	9	2	1	5	6	3	8	4

UNDE MERGEM în Arad

Cinema

CINEMA CITY ATRIUM

- **Aventurile lui Smallfoot, orele 11:20, 15:00**
- **Blestemul celor rămaşi, ora 18:40**
- **Haideţi, Tineri Titani, la film!, ora 13:20**
- **Halloween, orele 13:20, 15:30, 17:50, 20:10, 22:30**
- **Hotel Transylvania 3: Monştrii în vacanţă 3D, ora 13:00**
- **Incredibilii 2, ora 11:10**
- **Johnny English loveşte din nou, orele 10:30, 15:40, 17:30, 19:30, 21:40**
- **Loserii la seral, ora 17:40**
- **Luis şi minii-extratereştrii, ora 13:40**
- **Mile 22: Misiune secretă, orele 15:20, 20:00, 22:10**
- **Misterul ceasului din perete, orele 11:10, 12:10, 14:20**
- **Poley-Inimă de viteaz, ora 12:30**
- **Primul om pe lună, orele 16:30, 19:20, 22:10**
- **S-a născut o stea, orele 11:30, 14:10, 16:50, 19:40, 22:30**
- **Secretul fericirii, orele 12:30, 17:10, 19:10, 21:10**
- **Sfârşitul vine noaptea, orele 14:50, 16:20, 18:20, 20:30, 22:40**
- **Venom, orele 13:20, 15:40, 18:10, 19:00, 20:40, 21:30**
- **Vremuri grele la El Royale, orele 12:50, 15:50, 20:50**
- **Wheely: Voios şi iute 3D, orele 11:00, 14:20, 17:00**

Teatre

TEATRUL „IOAN SLAVICI"

- **Csoportterápia** (Jászai Mari Színház, Tatabánya), luni, 29 octombrie, ora 19, Sala Mare

Reţeta zilei

Pâinici cu sos şi carne de vită tocată

INGREDIENTE: 4 mini baghete, 350 g carne tocată de vită, o ceapă, un morcov, 250 ml suc de roşii, 100 g brânză cheddar, o lingură ulei, sare, piper.

MOD DE PREPARARE: Ceapa tăiată mărunt şi morcovul ras se pun la călit. Se presară cu sare şi piper, se adaugă carnea şi se lasă pe foc până ce aceasta îşi schimbă culoarea. Se toarnă sucul de roşii, se completează cu apă şi se lasă la fiert 40 de minute.

Se scobesc pâinicile, se amestecă miezul cu sosul de carne, se stropesc pâinicile cu apă rece, se umplu cu sos, se presară cu brânză şi se lasă 10 minute la cuptor.

POFTĂ BUNĂ!

Pentru mai multe reţete intră pe www.culinar.ro

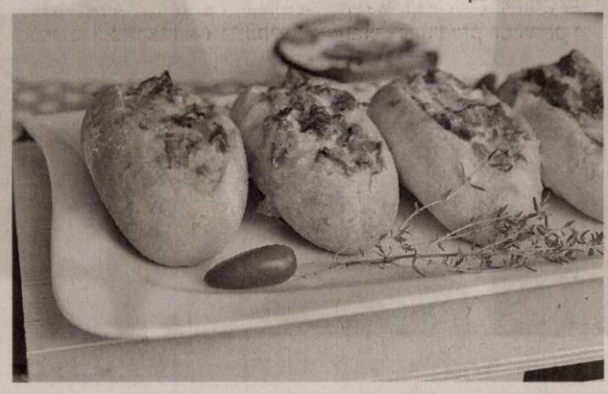

Horoscop

BERBECUL (III.21.-IV.20.)
Un membru al familiei nu îşi respectă o promisiune în legătură cu o sumă de bani. Nu vă grăbiţi să îi faceţi reproşuri! S-ar putea să aibă motive obiective.

TAURUL (IV.21.-V.20.)
Pe plan profesional, eforturile susţinute din perioada precedentă încep să dea roade. Din cauza atmosferei tensionate, relaţiile cu cei din jur pot avea de suferit.

GEMENII (V.21.-VI.21.)
Partenerul de viaţă vă face reproşuri neîntemeiate. Vă sfătuim să vă păstraţi calmul şi să evitaţi o confruntare. Ar fi bine să acordaţi mai multă atenţie familiei şi, în special, partenerului de viaţă.

RACUL (VI.22.-VII.22.)
S-ar putea să fiţi implicat într-un scandal la locul de muncă din cauza bârfelor unei femei mai în vârstă. Nu răspundeţi la provocări!

LEUL (VII.23.-VIII.23.)
Astăzi ar fi bine să evitaţi deplasările cu autoturismul. Există pericolul să fiţi implicat într-un accident de circulaţie din vina dumneavoastră.

FECIOARA (VIII.24.-IX.23.)
Aveţi de rezolvat multe probleme la locul de muncă, dar colegii nu se grăbesc să vă ajute. Dacă nu vă stăpâniţi nervozitatea, riscaţi să faceţi afirmaţii pe care le veţi regreta.

BALANŢA (IX.24.-X.23.)
Aveţi de rezolvat multe probleme la locul de muncă, dar colegii nu se grăbesc să vă ajute. Dacă nu vă stăpâniţi nervozitatea, riscaţi să faceţi afirmaţii pe care le veţi regreta.

SCORPIONUL (X.24.-XI.22.)
Plecaţi într-o călătorie în interes personal. Partenerul de viaţă vă reproşează că nu v-aţi ales bine momentul pentru această deplasare. S-ar putea să amânaţi călătoria.

SĂGETĂTORUL (XI.23.-XII.21.)
Sunteţi cam irascibil, din cauza stresului şi a oboselii acumulate. Evitaţi discuţiile în contradictoriu! Sunteţi predispus la unele probleme de sănătate şi chiar la accidente.

CAPRICORNUL (XII.22.-I.20.)
În cursul dimineţii, colaborarea cu un partener de afaceri vă dă dureri de cap. Totul porneşte de la bani: se pare că nu vă înţelegeţi în legătură cu o investiţie.

VĂRSĂTORUL (I.21.-II.20.)
Din cauza unor evenimente neprevăzute, nu vă puteţi respecta programul stabilit. Vă sfătuim să nu vă puneţi mari speranţe într-o afacere demarată recent.

PEŞTII (II.21.-III.20.)
Începeţi o activitate care vă poate aduce avantaje materiale. Este recomandabil să fiţi conciliant în discuţiile cu colegii de serviciu.

Sănătate

- **CABINET GINECOLOGIC:** Cabinet ginecologic Arad, B-dul Decebal 11 (lângă Hotel Aradul), chiuretaj medicamentos, eco 4 D, test PAP.TEL: 0770823850, 0723643581
- **Policlinica DR. TURCIN, oferă:** Cardiologie (EKG, Ecografie cardiacă, Doppler vascular, Holter EKG si TA, Test de efort), Oftalmologie **(NOU - chirurgie pol anterior; CV computerizat; optică medicală),** ORL (videoendoscopie), pneumologie, gastroenterologie, neuropsihiatrie, medicină de familie, ecografii generale, Ginecologie. **Telefon: 0257/285510, www.policlinica-turcin.ro**
- **Farmacia GLYKON - UTA,** Bl U 6 (vis-a-vis de biserica în construcţie). Deschis zilnic: luni-vineri 07.00 -21.00 sâmbătă şi duminică 08.00-18.00. **Telefon: 0257/241197.**

Întreruperi de curent

Luni, 29 octombrie 2018. În Municipiul Arad, h 9 - 17: străzile Someşului, Rozelor, Trenului, Romaniţei, Câmpul Florilor. **În judeţ, h 9 - 14:** Lipova (cartier Şoimoş); **h 9 - 15:** Luncşoara; **h 9 - 16:** Avram Iancu; **h 9 – 17:** Măderat, Agriţul Mare, Drauţ, Arăneag, Căsoaia.

Marţi, 30 octombrie 2018. În judeţ, h 9 – 14: Lipova - străzile Bugariu, Oborului – zona blocuri, Timişorii şi zona blocuri Balastiera Lipova; **h 9 - 15:** Luncşoara; **h 9 – 16:** Ineu – străzile Mureşului, Argeşului, Trandafirilor, Narciselor; Avram Iancu; **h 9 – 17:** Măderat, Agrişul Mare, Drauţ, Arăneag, Căsoaia.

Piete şi târguri

Astăzi este zi de piaţă la Curtici, Nădlac, Bocsig, Gurahonţ, Moneasa, Pilu, Vladimirescu. **Tot astăzi se organizează târg săptămânal la** Gurahonţ şi Bârzava.

Mâine, marţi, este zi de piaţă la Sebiş, Almaş, Apateu, Semlac, Sântana, Şilindia, Vârfurile.

www.aradon.ro

Vremea

Luni, 29 octombrie

www.aradon.ro

16° LA ORA 6 — temperaturile se vor situa între 15 şi 16 grade. Vântul va sufla cu 10-18 km/h dinspre SE.

24° LA ORA 18 — temperaturile se vor situa între 23 şi 24 grade. Vântul va sufla cu 10-17 km/h dinspre SE.

Ziua precedentă

Arad	16–25	Umiditate:	49%
Lipova	16–25	Presiune:	1020 mb
Chişineu- Criş	16–25	Precipitaţii:	0%
Săvârşin	15–24	Vânt:	32 km/h
Sebiş	15–24	Direcţie vânt:	S

Soarele

Răsare: 7:11
Apune: 17:11

Azi

Temperaturile se vor situa între 16 şi 24 grade. Vântul va sufla cu 10-18 km/h, dinspre SE.

FAZELE LUNII

9.10 · 16.10 · 24.10 · 31.10

LUNI	MARŢI	MIERCURI	JOI
16° 24°	10° 26°	10° 22°	11° 23°
izolat, averse	averse şi furtuni izolat	însorit	parţial însorit

Calendar

Biserica ortodoxă: Sf. Cuv. M. Mc. Anastasia Romana; Sf. Cuv. Avramie
Biserica greco-catolică: Sf. cuv. m. Anastasia Romana; Sf. cuv. Avramie
Biserica romano-catolică: Ss. Narcis, patriarh de Ierusalim; Felician, m.

Prognoză pentru trei zile

Temperaturile minime vor fi cuprinse între 10 şi 11 grade, iar cele maxime între 22 şi 26 grade.

Temp.minime: 10 – 11°C
Temp.maxime: 22– 26°C

JURNAL ARĂDEAN
B-dul Revoluţiei nr. 62, Arad
BRAT Auditat de BRAT
Reclamaţii difuzare: 0257.241.151

Şef departament publicitate şi departament difuzare: Cristian Sulinţan
Secretariat: 0257.212.090 (centrala), fax - 0257.212.012
Marea publicitate: 0257.280904
Mica publicitate: 0257.210775; B-dul Revoluţiei, nr. 81
Tiparul executat la: Tipografia Inform Média Lapkiadó Kft

Redactor şef: Adriana Barbu (8416) Responsabil de număr: Diana Duţu
Secretar general de redacţie: Gabriela Groza (8423); Departamente: Eveniment: Alin Gherasim (8417), Ioana Costaş (8414); Valentin Goran (8405); Economic: Andreea Pintea (8415); Social: Diana Duţu (8413); Sport: Daniel Scridon (8424), Leo Sfâra (8422), Dan Lazăr (8406); Cultură: Eugen Rogojan.
Tehnoredactare: Ghizela Şerban (8409), Munteanu Daniel (8411).
REDACŢIE: tel. 0257.212.090 (centrala); fax 0257.212.012, 0257.228.592; e-mail: redactia.jurnalaradean@informmedia.ro, adevaruldearad@informmedia.ro, publicitate.jurnalaradean@informmedia.ro, publicitate.adevarul@informmedia.ro

MApN cere Primăriei fosta cazarmă din Gai

Ministerul anunţă că vrea să investească în reabilitarea cazarmei pentru că Primăria Arad nu a efectuat nicio lucrare acolo, deşi se obligase să facă asta pentru preluarea Cetăţii Aradului.

ARAD. La opt ani de la semnarea protocolului dintre Primăria Arad și Ministerul Apărării Naționale privind predarea Cetății Aradului, nimic nu s-a întâmplat în fosta cazarmă din Gai, unde ar fi trebuit să fie mutați militarii după eliberarea cetății. Primăria se angajase să facă investiții estimate la 21 de milioane de lei, pentru a oferi condiții militarilor în schimbul preluării cetății, însă totul a rămas la faza de documentații și proceduri birocratice, ceea ce a determinat MApN să reacționeze.

Scrisoare către Falcă

Într-o scrisoare transmisă vineri primarului Gheorghe Falcă, Ministerul Apărării Naționale a solicitat inițierea demersurilor privind transmiterea imobilului „718 Arad-Gai", din domeniul public al Municipiului Arad, în domeniul public al statului și darea acestuia înapoi în administrarea Ministerului Apărării Naționale, în scopul reabilitării obiectivului de către instituția militară, cu fonduri de la bugetul statului. Este vorba de fosta cazarmă din Gai, care nu a mai fost folosită după 1989, însă pe care municipalitatea se angajase să o reabiliteze pentru a o oferi Armatei în schimbul Cetății Aradului, ocupată de militari, deși are un potențial turistic internațional.

Protocolul

MApN amintește că, în anul 2010, prin Hotărârea de Guvern nr.1100, Cetatea Aradului a fost trecută din domeniul public al statului și din administrarea Ministerului Apărării Naționale în domeniul public al municipiului Arad și în administrarea Consiliului Local al Municipiului Arad, în vederea valorificării potențialului istoric și cultural, prin reabilitarea și aducerea acesteia în circuitul civil.

„Hotărârea de Guvern menționată a condiționat expres acest transfer de reabilitarea și aducerea la standardele necesare, din fondurile proprii ale administrației locale, a unui alt spațiu, imobilul 718 Arad-Gai, în care să fie redislocată unitatea militară aflată în prezent în Cetatea Aradului, respectiv Batalionul 191 Infanterie, precum și de transferul către MApN a 250 de unități locative, împreună cu terenul aferent acestora, realizate prin programe ale Agenției Naționale pentru Locuințe. Având în vedere că autoritățile locale ale municipiului Arad nu au îndeplinit aceste obligații, ministrul apărării naționale a dispus ca

Cetatea Aradului, din nou, în declarațiile oficialilor FOTO: JA

MApN să își asume reabilitarea viitoarei cazărmi a batalionului, imobilul 718 Arad-Gai, prin eforturi proprii, cu fonduri de la bugetul de stat, în vederea relocării sediului Batalionului 191 Infanterie și eliberării în cel mai scurt timp a Cetății Aradului, pentru revenirea acesteia în circuitul civil, așa cum a fost decis în urmă cu opt ani", arată MApN.

Cere cazarma

În acest sens, ministerul a solicitat Primăriei Arad punerea la dispoziție a documentațiilor tehnico-economice, în scopul demarării lucrărilor în cel mai scurt timp, fără a se solicita Statului Român despăgubiri pentru cheltuielile aferente documentațiilor tehnice efectuate până acum.

„Această soluție se impune, în primul rând, ca urmare a condițiilor improprii în care își desfășoară în prezent activitatea militarii Batalionului 191 Infanterie în incinta Cetății Arad. În același timp, având în vedere starea avansată de degradare în care se află construcțiile din incinta Cetății, există pericolul transformării acestora în ruine, situație în care responsabilitatea asupra unui asemenea potențial eveniment va reveni exclusiv Primăriei Municipiului Arad, MApN fiind în imposibilitatea angajării unor cheltuieli, întrucât imobilul nu se mai află în administrarea armatei, ci în domeniul public al Municipiului Arad, încă din anul 2010, conform Hotărârii de Guvern menționate anterior", mai precizează ministerul.

La judecată?

În scrisoarea adresată Primăriei Arad, ministerul arată că, în situația în care propunerile nu vor fi acceptate, MApN va fi nevoit ca, în temeiul protocolului de colaborare încheiat cu municipalitatea, să solicite pe cale judiciară predarea imobilului 718 Arad - Gai, „având în vedere că autoritatea locală nu și-a îndeplinit obligațiile asumate prin protocolul de colaborare".

JA-M.B.

Demersuri şi nu prea pentru mutare

Autoritățile arădene susțin că încearcă de aproape 28 de ani să obțină demilitarizarea Cetății Aradului și introducerea în circuitul turistic internațional. În 2010 s-a reușit semnarea unui protocol cu MapN, care prevede predarea cetății către autoritățile locale, în schimbul angajării acestora de a reabilita fosta cazarmă din Gai, pentru a se muta militarii acolo, dar și a asigurării altor facilități pentru militari, cum ar fi locuințe de serviciu. Reabilitarea cazarmei a fost estimată la 21 de milioane de lei, bani pe care municipalitatea s-a angajat să-i asigure din bugetul local. Din 2010, însă, în afară de studii tehnice și documentații, nicio lucrare efectivă nu a avut loc în fosta cazarmă, astfel că nici Cetatea Aradului nu a fost eliberată de Armată. De-a lungul anilor, autoritățile locale și specialiștii au estimat că reconversia cetății va costa 190 de milioane de euro, bani care ar fi urmat să fie solicitați Uniunii Europene.

Glad Varga: „Fifor să ia decizii concrete privind Cetatea Aradului!"

Deputatul PNL Glad Varga îi cere ministrului Apărării Naționale, Mihai Fifor, „să treacă repede de la vorbe la fapte în ceea ce privește Cetatea Aradului".

Glad Varga FOTO: JA

ARAD. „Am luat act de intenția exprimată de domnul ministru Fifor, de a elibera în sfârșit Cetatea Aradului. Cred că Cetatea este a Aradului și de ea trebuie să se bucure arădenii. Așa cum sunt convins că domnul Fifor a fost informat, aveam pregătit un proiect de lege pentru redarea Cetății arădenilor fără alte obligații pentru autoritățile locale, aveam pregătită de asemenea o campanie de semnături pentru a arăta susținerea comunității locale pentru acest proiect. Mă bucur că domnul Fifor a ajuns la aceeași concluzie. Sper să fie sincer în intenția exprimată, mai ales că la începutul acestui an declarase că vrea să administreze Cetatea fără să o dea autorităților locale. Este îngrijorător faptul că până să formuleze această concluzie de bun simț, domnul ministru Fifor a construit o expunere plină de confuzie. Din declarațiile sale, se poate înțelege că Cetatea a fost în ultimii opt ani a Aradului, ceea ce în mod evident nu este adevărat. Așa cum chiar domnul ministru spune, acolo se află o importantă unitate militară. Din păcate, autoritățile locale au fost împiedicate să înainteze cu reabilitarea unității militare din Gai pentru că nu au primit o serie de avize din partea Guvernului. Primăria are de ani de zile în buget banii pentru investiție dar nu îi poate folosi din cauza Guvernului. Blocurile ANL, știe toată lumea, le construiește agenția din subordinea Guvernului. Nu știu ca ANL sau Guvernul din care face parte domnul Fifor să fi demarat construcția apartamentelor pentru militarii din Arad. Este desigur îngrijorător ca un ministru al Apărării să ne vorbească despre o unitate militară importantă care stă în condiții insalubre, peste care stau să se prăbușească iminent clădirile, dar asta este altă poveste, suntem obișnuiți cu gravele erori de comunicare ale domnului ministru. Faptul că domnul ministru Fifor a transformat o decizie de normalitate într-un atac politic veninos mă face să fiu circumspect. Aștept să văd foarte repede demersurile legale ale Guvernului și alocarea unor sume de bani pentru reabilitarea unității militare din Gai. Este un fapt de normalitate ca Guvernul să aloce bani pentru propria unitate militară, să nu oblige Aradul să își răscumpere Cetatea. Aradul este orașul care construiește singur spitale, stadion, investește în infrastructură pentru că Guvernul PSD duce banii în altă parte. Este motivul pentru care am pregătit un proiect de lege pentru eliberarea necondiționată a Cetății. Întâmplător sau nu, domnul Fifor a făcut anunțul pe care îl așteptam în aceeași perioadă. Foarte bine. Vom urmări să treacă de la vorbe la fapte", a declarat deputatul PNL Glad Varga.

JA-A.P.

> Aștept să văd foarte repede demersurile legale ale Guvernului și alocarea unor sume de bani pentru reabilitarea unității militare din Gai
>
> **GLAD VARGA**

Todor acuză: „Aeroportul a devenit o vacă de muls”

„Aeroportul Arad, de unde nu mai zboară niciun avion, a devenit vaca de muls a liberalilor”, susţine deputatul Adrian Todor.

ARAD. Adrian Todor aduce din nou în atenția publicului arădean problema Aeroportului. „În fiecare lună citim despre noi companii care vor opera la Timișoara sau Oradea, despre noi curse interne sau spre vestul Europei. Am văzut că Tarom va dezvolta un hub regional la Oradea, un aeroport care până acum doi, trei ani era aproape inexistent, iar într-o perioadă scurtă a reușit să se dezvolte spectaculos, ceea ce arată că atunci când un județ sau un municipiu sunt administrate de oameni competenți se pot face lucruri bune pentru comunitate.

Din păcate, Aeroportul Arad a reintrat în moarte clinică, imediat după ce s-a încheiat sezonul estival. Sunt mai bine de doi ani de când Marinel Cionca și echipa lui de specialiști se plimbă prin toată lumea, «toacă» banii publici pe sejururi costisitoare și nu reușesc să aducă o cursă regulată la Arad sau poate nu vor. Asta în condițiile în care au avut pe masă o ofertă clară din partea unei companii, în condițiile în care puteau aduce la Arad compania Blue Air, care și-a anulat zborurile de pe Timișoara și era deschisă la discuții, în condițiile în care Tarom era interesat să opereze noi curse în partea de vest, drept dovadă că vor fi noi zboruri din Oradea spre Spania sau Italia. Din Oradea condusă tot de un membru PNL, ca să nu auzim iar scuzele patetice ale președintelui Cionca, care a învățat de la tătucul lui, Gheorghe Falcă, să dea vina pe PSD și guvern și să-și mascheze astfel propria neputință”, acuză Todor.

Și tot deputatul PSD mai spune „Aeroportul Arad reflectă perfect starea municipiului și județului. Incompetența este cuvântul de ordine în administrația arădeană, o administrație complet lipsită de viziune și soluții. În timp ce autoritățile din Bihor sau Timiș se preocupă să dezvolte aeroporturile, la Arad, Aeroportul, de unde nu mai zboară niciun avion, a devenit o vacă de muls a liberalilor, un loc în care sunt găsite posturi călduțe pentru clientela de partid. În timp ce alte aeroporturi își numără pasagerii, la Arad, CJA numără spectatorii care participă la concertele organizate pe pista pe care nu mai aterizează niciun avion”. **JA-A.P.**

Adrian Todor FOTO: JA

„Desfiinţarea SMURD Nădlac, un atac la sănătatea locuitorilor!”

Fostul primar, Vasile Ciceac, spune că pe 30 octombrie consilierii din Nădlac sunt chemaţi să voteze „proiectul de hotărâre privind desfiinţarea activităţii SMURD”.

NĂDLAC. Fostul primar al Nădlacului și totodată consilier județean PNL Arad, Vasile Ciceac, a transmis un comunicat de presă prin care acuză actuala conducere a Nădlacului că „vrea să desființeze serviciul SMURD, care funcționează din 2010, pe motive financiare, birocratice”.

„În loc să progresăm, ALDE-PSD distruge tot ce există și tot ce s-a realizat cu multă muncă. În 2009 s-a hotărât înființarea SMURD Nădlac deoarece Primăria a primit o Ambulanță de tip B. 12 paramedici au fost școlarizați la Centrul de Pregătire a ISU Timișoara, iar în 25.01.2010 a luat ființă acest serviciu. Știu foarte bine cât de important este SMURD nu doar pentru Nădlac ci și pentru localitățile din jur, în condițiile în care cel mai apropiat spital este la 52 km. Actualul primar, în loc să dezvolte sistemul medical din oraș, desființează ce a fost făcut. Primarul Mărginean face parte din grupul ALDE, putea foarte bine să ceară sprijin de la guvern pentru că partidul său face parte din coaliția de guvernare. Însă ALDE, la fel ca și PSD, nu este interesat decât să distrugă proiectele bune care vin în sprijinul oamenilor. În 30 octombrie va avea loc ședința extraordinară a Consiliului Local Nădlac, iar punctul 4 pe ordinea de zi este: «Proiectul de hotărâre privind desființarea activității SMURD». Am discutat cu consilierii PNL și UDSCR să voteze împotriva acestui proiect de hotărâre. Știu cât a fost de greu și câte probleme am avut la înființarea acestui serviciu și nu sunt de acord cu desființarea lui. Viața si sănătatea oamenilor din Nădlac sunt și trebuie să rămână pe primul loc”, a declarat Vasile Ciceac, consilier județean PNL Arad. **JA-A.P.**

> „Știu foarte bine cât de important este SMURD nu doar pentru Nădlac ci și pentru localitățile din jur
>
> VASILE CICEAC

Aleşii din Nădlac vor fi chemaţi să pună parafa pe desfiinţarea SMURD Nădlac FOTO. A.P.

A murit la 26 de ani, în urma unui infarct!

ŞAGU. Tragedie, vineri seara, într-o familie din comuna Șagu. În vârstă de doar 26 de ani, Raul - care era singur la părinți - a murit în urma unui infarct. Acum două săptămâni, tânărul mai făcuse un preinfarct, însă de atunci nu a mai prezentat simptome care să prevestească nenorocirea.

Raul era absolvent al Universității „Aurel Vlaicu” (ECTS) și al Liceului „Adam Muller Guttenbrun” din Arad. În liceu i se spunea Rocky. Acum era saxofonist, cânta cu o formație din Șagu la diverse evenimente la care erau invitați. Raul era un apropiat al pompierilor de la Serviciul Voluntar din Șagu, fiind cel mai bun prieten al lui Cătălin Doru - pompierul care a decedat în luna august a acestui an, în urma unui accident rutier produs la intrarea în Sâmbăteni. Din nefericire, prietenia lor s-a refăcut acum în ceruri.

„Când o ființă apropiată nouă pleacă pentru totdeauna, abia atunci ne dăm seama cu durere în suflet că suntem niște bieți muritori. Dumnezeu să-l odihnească în pace, iar familiei să vă dea tăria să treceți prin această grea încercare. Sincere condoleanțe!” - au transmis pompierii de la SVSU Șagu. **JA-D.D.**

Discuţiile de după film FOTO: IZA PAL

Un vis american cu lămâie

ARAD. De aproape, visul american poate părea uneori un coșmar. Mai ales dacă ești emigrant, femeie, în căutarea unui green-card. Aceasta este povestea filmului „Lemoande”, inspirat din realitatea trăită de regizoare și de prietenele și cunoștințele sale în primele luni de America, proiectat vineri seara la Cinematograful Arta în prezența actriței principale Mălina Manovici. Produs de Cristian Mungiu, primul lungmetraj al regizoarei Ioana Uricaru prezintă drama Marei, emigrată în SUA, pentru care calea spre „visul american” se dovedește pavată cu sacrificii și corupție. Discuțiile de după cu actrița principală Mălina Manovici s-au dovedit a fi extrem de interesante, sincere, dar și extrem de proaspete, bucuria poveștilor citindu-se pe fața și în vocea actriței. **JA-A.B.**

USR cere balustrade conforme pe poduri

În urma tragediei de pe pasajul Micălaca, USR a solicitat ca balustradele şi parapeţii să fie înlocuiţi cu unii conform normativelor.

ARAD. Liderii USR, deputatul Sergiu Vlad, senatorul Adrian Wiener și Clotilde Armand - consilier local Sector 1 București, au solicitat „montarea pe podurile arădene a unor balustrade de protecție conforme cu normele privitoare la siguranța circulației pe drumuri, poduri și autostrăzi”.

În cadrul conferinței de presă susținute de cei trei, Clotilde Armand a apreciat administrația locală a municipiului Arad ca fiind „deopotrivă incompetentă și iresponsabilă”.

„Primarul Aradului se dovedește incompetent deoarece nu este capabil să pună în practică proiectele orașului, iar investițiile au mari întârzieri. Aradul are mulți bani nefolosiți, 203 milioane la finele lui 2017 și estimăm că vor fi 260-270 la finalul lui 2018. Din această cauză am pierdut anul trecut 46 de milioane de lei, iar anul acesta cu siguranță nu îi vom recupera. În același timp avem un primar iresponsabil pentru că acceptă lucrări de proastă calitate, nefuncționale, proiectele sale nefiind duse până la capăt. Un exemplu tragic este accidentul de joi seara, când patru tineri au plonjat cu mașina de pe pasajul Micălaca. Balustrada cu care a fost prevăzut podul nu este conformă cu normele legale, care spun că ea trebuie să fie longitudinală, pentru a putea să mențină vehiculele pe carosabil. Soluția cerută de USR este înlocuirea de urgență a protecțiilor laterale pe podurile Micălaca, Grădiște și Decebal, cu unele care să corespundă cu normativul AND 593/2012”, a explicat Clotilde Armand. **JA-A.P.**

Poziția Primăriei

Primăria Municipiului Arad a explicat pentru Jurnal arădean: „Toate elementele de trafic de pe pasajul Micălaca au fost montate în conformitate cu proiectul autorizat și verificat de organele de specialitate”.

Conferinţa USR cu Clotilde Armand, în centru FOTO: A.P.

Eusebiu Pistru FOTO: A.P.

Pistru: ALDE nu face blat cu PNL!

ARAD. Deputatul Eusebiu Pistru și președintele ALDE Arad a ieșit la atac, vineri într-o conferință de presă. Acesta a subliniat că „ALDE nu va face blat sau vreo înțelegere cu PNL”. Răspunsul lui Pistru vine ca urmare a unor zvonuri care ar circula prin județ cum că la alegerile europarlamentare ALDE Arad va merge împreună cu PNL.

„Nu facem nicio înțelegere cu nimeni. Dacă nu vom primi vreo directivă de la Centru ca să mergem împreună cu PSD pe liste comune, noi ne propunem să mergem singuri în alegerile europarlamentare. Și dacă ALDE va merge pe liste proprii, atunci pot să vă anunț că voi candida pentru un post de europarlamentar. Voi reprezenta, cel mai probabil, zona de Vest a țării”, a declarat Eusebiu Pistru. **JA-A.P.**

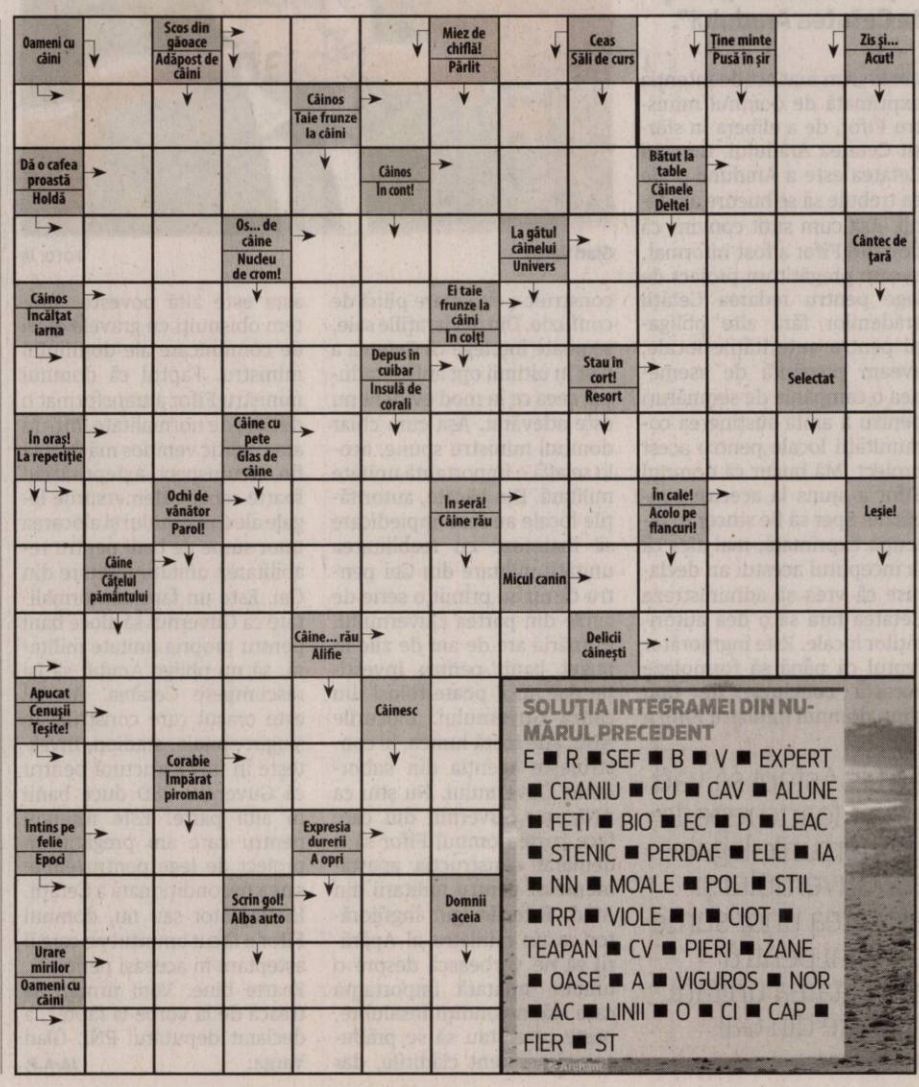

SOLUȚIA INTEGRAMEI DIN NUMĂRUL PRECEDENT

E ■ R ■ SEF ■ B ■ V ■ EXPERT ■ CRANIU ■ CU ■ CAV ■ ALUNE ■ FETI ■ BIO ■ EC ■ D ■ LEAC ■ STENIC ■ PERDAF ■ ELE ■ IA ■ NN ■ MOALE ■ POL ■ STIL ■ RR ■ VIOLE ■ I ■ CIOT ■ TEAPAN ■ CV ■ PIERI ■ ZANE ■ OASE ■ A ■ VIGUROS ■ NOR ■ AC ■ LINII ■ O ■ CI ■ CAP ■ FIER ■ ST

Buldozere în Piaţa Soarelui

ARAD. Aşa cum anunţa la începutul acestei luni, Primăria Arad a dat startul lucrărilor de demolare a Pieţei Soarelui din cartierul Micălaca 500. Săptămâna trecută, buldozerele au intrat în piaţă, acţiunea de îndepărtare a construcţiilor amplasate aici urmând a se derula pe parcursul a trei luni. Preţul pentru eliberarea suprafeţei de 6.800 mp este plătit de Primărie şi se ridică la 335.814 lei (cu TVA). Ce se va face, mai exact, în schimbul acestor bani? Iată: demolarea construcţiilor din beton, demolarea tuturor anexelor, dezafectarea reţelelor tehnologice, demolarea împrejmuirilor interioare, transportul molozului către spaţii special amenajate (altele decât la groapa de gunoi autorizată ASA) şi predarea materialului valorificabil reprezentanţilor autorităţii locale.

După ce acţiunea de demolare se va finaliza, Primăria ar urma să construiască aici o parcare supraetajată de tip Fast Park, în cadrul proiectului de regenerare urbană.

JA-D.D.

Imagine din fosta Piaţă Solară FOTO: D.D.

Romi Copil a fost prins şi dus la puşcărie

ARAD. Romi Copil pare a-şi fi dedicat viaţa traficului de droguri. În anul 2000 a fost condamnat la aproape 20 de ani de închisoare pentru... trafic de droguri. A ieşit din puşcărie după ce a executat 14 ani din pedeapsă. Dar nu s-a lecuit. În 2016 a fost reţinut (iniţial), apoi arestat preventiv pentru... trafic de droguri. În februarie 2017, Tribunalul Timiş l-a condamnat la aproape 11 ani de închisoare, iar trei luni mai târziu Curtea de Apel Timişoara i-a dat sentinţa finală: 5 ani şi 2.089 de zile cu executare.

Arădeanul Romi Copil este cunoscut în lumea interlopă încă de pe vremea când era „locotenentul" lui Sava Docmanov (considerat cândva „lordul drogurilor" din România). **JA-D.D.**

Tribunalul şi Judecătoria şi-au deschis larg porţile

Şi în acest an, Tribunalul, Judecătoria Arad şi Serviciul de Probaţiune Arad au organizat evenimentul intitulat „Porţi Deschise", cu prilejul Zilei Europene a Justiţiei Civile.

Tinerii au „trăit" vineri asemeni procurorilor şi judecătorilor FOTO: A.P.

ARAD. „Pe 5 iunie 2003, Consiliul Europei şi Uniunea Europeană au stabilit desfăşurarea în fiecare an, la data de 25 octombrie, a Zilei Europene a Justiţiei Civile, cu scopul de a aduce modul de funcţionare a justiţiei în atenţia publicului european. Justiţia civilă reprezintă soluţionarea litigiilor de vecinătate, de succesiune, de fond funciar, nerespectări de contracte, neînţelegeri familiale, sau neînţelegeri la locul de muncă. Toate aceste litigii reprezintă aproximativ 80% din litigiile din România", a punctat purtătorul de cuvânt al Tribunalului Arad, judecător Virgiliu Flavius Bradin.

Cele trei instituţii au primit vineri aproximativ 250 de persoane care şi-au manifestat interesul de a cunoaşte modul de funcţionare a justiţiei.

Vizitatori din şcolile arădene

Principalii vizitatori au fost elevi de la mai multe şcoli din municipiul Arad: Colegiile Naţionale „Elena Ghiba Birta", „Preparandia - Dimitrie Ţichindeal", „Vasile Goldiş", „Moise Nicoară", Liceul Naţional de Informatică, Liceul cu Program Sportiv, Colegiul Tehnologic de Industrie Alimentară, Şcoala Gimnazială „Regina Maria", Colegiul Economic, Liceul Teoretic „Adam Muller Guttenbrunn" şi studenţi ai Facultăţii de Ştiinţe Juridice din cadrul UVVG Arad.

În baza acordului de parteneriat încheiat între Tribunalul Arad şi Colegiul Naţional „Elena Ghiba Birta" Arad, elevi ai clasei a XI - a din cadrul Colegiului au simulat un proces civil.

Întâlniri cu persoane condamnate

„În vederea valorificării Protocolului de colaborare privind educaţia juridică, încheiat pe 20 iulie 2017 între Ministerul Justiţiei, Ministerul Educaţiei Naţionale, Consiliul Superior al Magistraturii, Ministerul Public şi Înalta Curte de Casaţie şi Justiţie, conducerea Tribunalului Arad şi conducerea Judecătoriei Arad, în colaborare cu Serviciul de Probaţiune Arad au organizat întâlniri între elevi şi persoane care au trecut prin experienţa procesului penal, condamnate la pedepse neprivative de libertate. La aceste întâlniri au participat circa 100 de elevi din clasele IX-XII. Acţiunile derulate cu elevii de liceu au avut scopul de familiarizare cu spaţiul în care se derulează procese civile şi penale, precum şi cu personaje care îndeplinesc anumite roluri în justiţie", a mai punctat Bradin. **JA-A.P.**

jurnal aradean.ro
Mai multe foto pe www.jurnalaradean.ro

Percheziţii în Arad! Poliţiştii caută arma cu care s-a tras asupra lui Dragoman

ARAD. Percheziţiile au demarat vineri, 26 octombrie, începând cu ora 6:00 şi au fost desfăşurate de poliţiştii Serviciului de Investigaţii Criminale sub coordonarea procurorului de caz din cadrul Parchetului de pe lângă Tribunalul Arad.

Percheziţiile au avut loc la domiciliile lui Moisa Constantin Florin, Moisa Darius, Herţa Adrian, Covaci Ioan Moise şi Manciu Lucian. Anchetatorii sunt în căutarea armei cu care s-a tras asupra lui Daniel Dragoman. Potrivit informaţiilor pe care le deţinem, oamenii legii nu au găsit vreo armă în urma percheziţiilor. Totodată, conform informaţiilor noastre, Herţa Adrian va fi audiat în calitate de martor în dosarul care vizează atacul comis asupra lui Dragoman. Arma cu care s-a tras asupra fostului „locotenent" al lui Uţu Rohozeanu a mai fost căutată, imediat după producerea incidentului, în canalul Mureşel din cartierul Confecţii. În acest dosar, Alin Iovănuţ şi Florin Maliţa au fost arestaţi preventiv. **JA-I.C.**

Poliţist prins cu ţigări de contrabandă

ARAD. Un caz de contrabandă cu ţigări în Poliţia Rutieră Arad a ajuns în atenţia procurorilor. Un agent-şef adjunct a fost oprit în trafic pe DN7, între Nădlac şi Pecica, de o echipă operativă a Direcţiei Generale Anticorupţie Timişoara, iar în maşina sa au fost găsite câteva baxuri de ţigări de contrabandă.

Procurorii au început cercetarea penală FOTO: JA

Operaţiunea DGA a avut loc în noaptea de joi spre vineri, în baza unor informaţii conform cărora poliţistul arădean făcea contrabandă cu ţigări. Surse judiciare ne-au declarat că agentul a încercat să se disculpe, afirmând în faţa ofiţerilor DGA că a găsit ţigările pe drum şi le ducea la sediu pentru a le preda colegilor în vederea efectuării cercetărilor. Povestea nu a ţinut, pentru că DGA avea deja informaţii despre contrabandă, astfel că agentul a fost ridicat pentru audieri, iar ulterior a fost prezentat procurorilor Parchetului de pe lângă Judecătoria Arad. Reprezentanţii Parchetului ne-au confirmat oficial că în acest caz a fost întocmit un dosar de cercetare penală sub aspectul săvârşirii infracţiunii de contrabandă (cu ţigări), poliţistul fiind cercetat în stare de libertate. **JA-M.B.**

Incendiu într-un apartament de pe Bulevardul Decebal

ARAD. Pompierii arădeni au intervenit, vineri după masă, pentru stingerea unui incendiu izbucnit într-un apartament de la etajul al treilea al unui bloc situat pe Bulevardul Decebal, la numărul 25. La faţa locului s-au deplasat pompierii Detaşamentului Arad, cu două autospeciale de stingere, un echipaj de descarcerare, un echipaj de Intervenţie şi salvare la înălţime, un echipaj SMURD şi autospeciala de primă intervenţie şi comanda.

La momentul sosirii salvatorilor, incendiul se manifesta violent, focul arzând generalizat. „Concomitent cu operaţiunile de stingere s-a trecut la evacuarea persoanelor de la etajul patru, apartamentele fiind inundate cu fum. Au fost evacuate trei persoane, intoxicate cu fum şi predate echipajelor SMURD şi SAJ. Persoanele din apartamentul incendiat s-au autoevacuat. Incendiul a fost stins în 30 de minute. Se continuă cercetările pentru stabilirea cauzei probabile de incendiu" - a declarat George Pleşca, purtător de cuvânt al ISU Arad. **JA-D.D.**

CONSILIUL JUDEŢEAN ARAD

ANUNŢĂ

organizarea unei licitaţii deschise pentru concesionare bunuri, teren şi construcţii speciale, din patrimoniul Judeţului Arad aflate la Aeroportul Arad

1. Informaţii generale privind concedentul, în special denumirea, codul fiscal, adresa, numărul de telefon, telefax şi/sau adresa de e-mail a persoanei de contact:
Judeţul Arad, Cod fiscal 3519941, municipiul Arad, str. Corneliu Coposu, nr. 22, judeţul Arad, telefon 0357731100, fax. 0357731268, e-mail: marian.olariu@cjarad.ro
2. Informaţii generale privind obiectul concesiunii, în special descrierea şi identificarea bunului care urmează să fie concesionat
Teren şi construcţii speciale (piste şi platforme Aeroportul Arad) situat în municipiul Arad str. Bodrogului F.N., în suprafaţă de 1.348.414 mp, înscrise în C.F. nr. 311167 Arad, aflate în domeniul public al Judeţului Arad.
3. Informaţii privind documentaţia de atribuire: Se regăsesc în Caietul de sarcini
3.1. Modalitatea sau modalităţile prin care persoanele interesate pot intra în posesia unui exemplar al documentaţiei de atribuire
Documentaţia de atribuire va putea fi achiziţionată, în baza unei solicitări, de la sediul Consiliului Judeţean Arad
3.2. Denumirea şi adresa serviciului/ compartimentului din cadrul concedentului, de la care se poate obţine un exemplar din documentaţia de atribuire
Serviciul Administrarea Domeniului Public şi Privat, etaj II, camera 3, sediul Consiliului Judeţean Arad, Arad str. Corneliu Coposu nr. 22.
3.3. Costul şi condiţiile de plată pentru obţinerea acestui exemplar, unde este cazul, potrivit prevederilor Ordonanţei de Urgenţă a Guvernului nr. 54/2006
Documentaţia de atribuire va fi pusă la dispoziţia celor interesaţi contra sumei de 100 lei, contravaloarea acesteia se va plăti în numerar la casieria concedentului.
3.4. Data limită pentru solicitarea clarificărilor
Data limită pentru solicitarea clarificărilor este 08.11.2018, ora 12,00
4. Informaţii privind ofertele
4.1.Data limită de depunere a ofertelor
Termenul limită de depunere a ofertelor este data de 19.11.2018, ora 12,00.
4.2 Adresa la care trebuie depuse ofertele
Consiliul Judeţean Arad, str. Corneliu Coposu nr. 22, Arad, parter, camera 6 -Registratură.
4.3 Numărul de exemplare în care trebuie depusă fiecare ofertă
Două exemplare din care unul original şi unul copie.
5. Data şi locul la care se va desfăşura şedinţa publică de deschidere a ofertelor
Şedinţa publică de deschidere a ofertelor se va desfăşura în data de 20.11.2018, ora 10,00, în sala "Ştefan Cicio Pop", etaj I, a Consiliului Judeţean Arad, str. Corneliu Coposu nr. 22.
6. Denumirea, adresa, numărul de telefon, telefax şi/sau adresa de e-mail a instanţei competente în soluţionarea litigiilor apărute şi termenele pentru sesizarea instanţei
Tribunalul Arad, Bd. V. Milea nr. 2, cod 310131, Registratura pentru transmitere acte la dosare: Fax: 0257256484, E-mail: tr-arad-reg@just.ro.
Termenul de introducere a acţiunii este de 6 luni.
7. Data transmiterii anunţului de licitaţie către instituţiile abilitate, în vederea publicării. Data transmiterii anunţului de licitaţie către R.A Monitorul Oficial în vederea publicării este 26.10.2018.
(9625 - H 128935)

RECLAME

JURNAL ARĂDEAN

UTA deplânge moartea celor doi suporteri

Tinerii implicaţi în accident fac parte din „familia" suporterilor echipei UTA.

ARAD. „Familia roș-albă a fost lovită în această seară de vestea unui tragic accident auto în care au fost implicați patru suporteri, dintre care doi și-au pierdut viața. Au plecat dintre noi Bogdan Mihoc și Bogdan Moisi, iar ceilalți doi sunt răniți. Clubul transmite sincere condoleanțe familiilor celor doi și se roagă pentru sănătatea celorlalți. Dumnezeu să îi odihnească în pace!", este mesajul transmis de conducerea clubului pe pagina oficială.

„Cu UTA până la moarte"

La aproximativ trei ore după tragedia în urma căreia au murit cei doi tineri, Suporter Club UTA a transmis următorul mesaj: „Astăzi, «cu UTA până la moarte» a devenit un slogan mult prea nedrept. Știm că mereu veți fi alături de noi și de UTA, așa cum ați făcut-o până aproape de ultima clipă. Urma meciul de la Timișoara... Dumnezeu să-i ierte și să-i odihnească în pace!" - se încheie mesajul.

Care este starea celor doi supravieţuitori

Claudiu şi Daniel, cei doi tineri care au scăpat cu viaţă din accidentul de joi seara, sunt internaţi la Spitalul Judeţean.

ARAD. Claudiu Teacă și Daniel Aanei sunt ceilalți doi tineri care s-au aflat în autoturismul BMW care a „plonjat" de pe pasajul rutier Micălaca în accidentul de joi seara. Ei au reușit să scape cu viață deși, imediat după producerea accidentului, Claudiu, în vârstă de 28 de ani, era inconștient și încarcerat între fiarele mașinii. Daniel, de 24 de ani, este singurul care a scăpat ușor din acest carnagiu. Amândoi sunt internați, acum, la Spitalul Clinic Județean de Urgență Arad.

Claudiu, internat la ATI

Claudiu Teacă are 28 de ani și este în acest moment internat pe Secția Anestezie Terapie Intensivă. El a suferit multiple fracturi: coaste, stern, antebraț stâng, politraumatisme și policontuzii. Totuși, Claudiu se pare că este un luptător, în acest moment el fiind conștient, în stare stabilă și nu necesită asistență pentru a respira. Cu toate acestea, doar orele și zilele următoare sunt cele care vor confirma evoluția sa.

Daniel e la Chirurgie

Singurul dintre cei patru care a scăpat cu răni ceva mai ușoare este Daniel Aanei. La 24 de ani, se pare că a avut inspirația de moment de a sări din autovehicul înainte ca acesta să se izbească de asfalt. Daniel este internat pe Secția Chirurgie, cu politraumatisme și politcontuzii, iar medicii au dorit să îl țină sub observație luând în considerare și starea de șoc în care se afla la momentul internării.

JA-A.P.

Daniel şi Claudiu FOTO: FAN

Locul tragediei, a doua zi

ARAD. Timpul pare că s-a oprit în loc pentru familiile lui Bogdan Mihoc și Bogdan Moisi - cei doi tineri care au pierit în accidentul de joi seara, după ce mașina în care se aflau a „zburat" de pe pasajul Micălaca. Pentru ceilalți, viața își continuă parcursul firesc...

Încă de la ora 8 a dimineții de vineri, echipe de muncitori au intervenit pe pasaj, în zona din care autoturismul a căzut în gol de la nouă metri. A fost înlocuită balustrada verde, distrusă pe o porțiune de aproximativ patru metri, apoi, pe o bucată lungă de vreo 20 de metri, au fost înlocuiți parapeții galbeni care delimitează șoseaua de trotuar. Stâlpul de iluminat public care a fost doborât joi seară a fost demontat total, urmând a fi și el înlocuit.

Sub pasaj - acolo unde în urmă cu 12 ore se afla o mașină cu roțile în sus, turtită în urma impactului violent cu solul, lângă care zăceau trupurile neînsuflețite ale celor doi Bogdan - acum sunt câteva lumânări aprinse în memoria lor. Doar carcasa unei oglinzi retrovizoare „ascunsă" printre frunzele uscate amintește de scenele teribile de joi seara. Alături se poate vedea un bidon spart cu vopsea roșie, împrăștiată pe caldarâm. Probabil chiar vopseaua cu care suporterii UTA au pregătit bannerele pentru coregrafia de la meciul de sâmbătă cu Poli Timișoara (de la repetiția căreia se întorceau cu mașina Bogdan Mihoc, Bogdan Moisi și ceilalți doi prieteni ai lor)... „Cu UTA până la moarte".

JA-D.D.

S-a intervenit pe pasaj FOTO: D.D.

„Zbor" mortal cu BMW-ul

Accident îngrozitor, joi seara, pe pasajul rutier Micălaca. Doi din cei patru tineri aflaţi în maşină au murit.

ARAD. Un autoturism BMW în care se aflau patru tineri a „zburat" joi seara de pe pasajul rutier Micălaca, din zona Polivalentă. Mașina circula în direcția Podgoria când șoferul a pierdut controlul asupra direcției de deplasare, ieșind de pe pasaj și „plonjând" în gol de la o înălțime de nouă metri în partea dreaptă. Impactul violent cu solul a fost devastator, șoferul și unul dintre pasageri pierzându-și viața pe loc. Al treilea tânăr a fost rănit grav, fiind transportat urgent la spital. Cel de al patrulea tânăr a reușit să iasă singur din autovehicul, fiind preluat de o ambulanță și transportat, de asemenea, la spital. Potrivit primelor informații, cei patru tineri - suporteri ai echipei UTA - veneau de la Vladimirescu, unde pregătiseră o coregrafie specială pentru meciul pe care echipa lor favorită urma să îl susțină sâmbătă la Timișoara.

Intervenţia salvatorilor

La locul accidentului a intervenit Detașamentul ISU Arad, cu un echipaj de descarcerare, o autospecială SMURD și două ambulanțe. „În momentul sosirii, la locul accidentului s-au găsit trei victime încarcerate, toți bărbați din care două decedate. S-a trecut la scoaterea celei de-a treia victime care era în viață și care a fost predată echipajului SMURD, inconștientă. Cea de a patra victimă, cu contuzii la cap, a fost preluată de echipajul de la Serviciul Județean de Ambulanță" - a precizat maior George Pleșca, purtător de cuvânt al Inspectoratului pentru Situații de Urgență Arad.

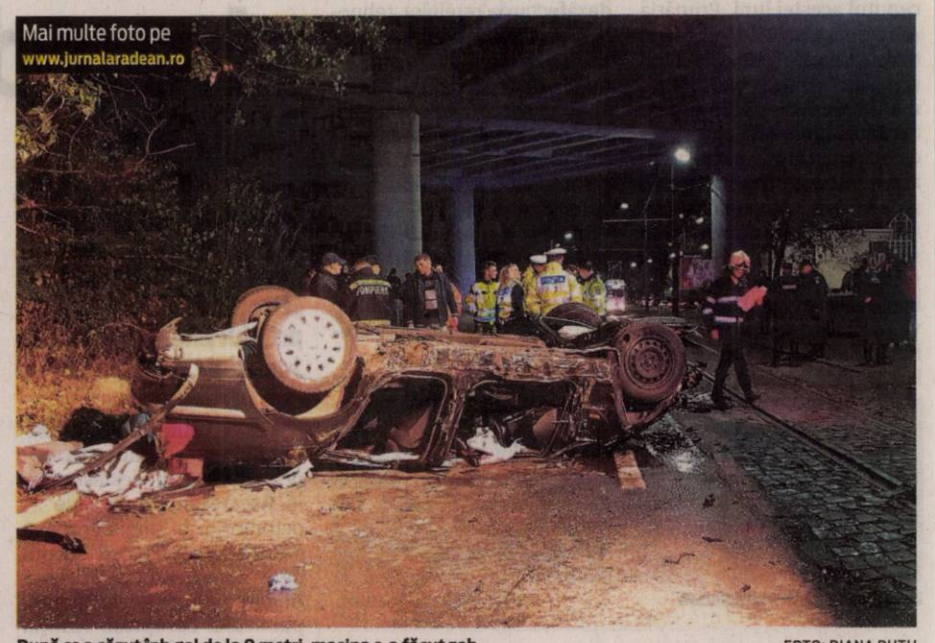

După ce a căzut înb gol de la 9 metri, maşina s-a făcut zob FOTO: DIANA DUŢU

Ce au stabilit poliţiştii

„Accidentul din această seară (joi seara-n.r.) a avut loc în jurul orei 20,20, când un tânăr de 24 de ani, din Arad, a condus un autoturism pe Calea Radnei, înspre Podgoria, iar pe pasajul rutier Micălaca a pierdut controlul asupra direcției de deplasare, părăsind partea carosabilă prin partea dreaptă, rupând parapetul de metal al pasajului, plonjând apoi de la aproximativ 9 metri înălțime. În urma impactului au decedat conducătorul autoturismului si un tânăr de 24 de ani, fiind rănit grav un alt tânăr de 28 de ani și rănit ușor un tânăr de 24 de ani. Colegii mei continuă cercetările pentru stabilirea împrejurării producerii acestui eveniment" - a declarat agent șef adjunct Claudia Iuga, purtător de cuvânt al Inspectoratului de Poliție Județean Arad.

JA-A.P.;D.D.

Maşina era a fiului unui fost poliţist

Mașina implicată în accident aparținea fiului unui fost polițist din Arad. Fiul polițistului este una dintre cele două victime care și-au pierdut viața. Acesta avea doar 24 de ani și era singur la părinți.

Cine sunt tinerii care au pierit în accident

Aveau acelaşi prenume: Bogdan! Aveau aceeaşi pasiune: UTA! Din păcate, au sfârşit, împreună, în accidentul tragic de joi seară.

ARAD. Accidentul de joi seara a venit ca un șoc pentru comunitatea suporterilor echipei UTA, dar nu numai. În primul rând, șocul accidentului. Cei care au ajuns la fața locului au rămas pur și simplu împietriți: epava mașinii BMW era imaginea violentului accident. A urmat un nou șoc: victimele erau tinere, foarte tinere. Iar când s-a aflat și cine erau cei doi tineri, a venit și al treilea șoc.

În mașina BMW se aflau patru tineri, patru prieteni, patru suporteri. Aveau între 21 și 28 de ani, iar pentru doi dintre ei ceasul vieții s-a oprit în mod absurd și subit atunci când au „zburat" de pe pasajul rutier Micălaca. Veneau de la Vladimirescu, unde împreună cu alți suporteri, au repetat o coregrafie pentru următorul meci al alb-roșilor. Un meci pe care cei doi tineri l-au văzut, probabil, din galeria îngerilor.

Pe amândoi îi chema Bogdan - nume ce semnifică „darul lui Dumnezeu". Amândoi erau prieteni și suporteri ai echipei UTA. Și au plecat din această lume, subit, tot împreună.

Bogdan Mihoc, cel care era și șoferul mașinii BMW, avea doar 24 de ani. Prietenul lui, Bogdan Moisi, era ceva mai tânăr. Cu trei zile înainte de a împlini 21 de ani, Bogdan Moisi a părăsit această lume. Prietenii celor doi sunt efectiv consternați de ceea ce s-a întâmplat.

„De ce ai apăsat pedala aia tare, de ce ai fugit mai repede decât îngerul tău păzitor? Aveam nevoie de tine aici, să ne înveselești, să ne aduni, să ne vorbești, să susții UTA până în pânzele albe și de mai câte... Odihnește-te în pace, Bogdan, vei rămâne mereu viu în sufletele noastre, deasupra tuturor." Acesta este doar unul dintre mesajele care au început să fie publicate de prietenii celor doi.

Ce ar mai fi de spus după o asemenea tragedie? În aceste momente, sfaturile privind modul prudent de a șofa par mai mult decât inutile, cel puțin pentru apropiații celor două familii. Un accident care a zguduit întreg Aradul, un accident care arată încă o dată că o clipă de neatenție îi poate fi oricui fatală, un accident care poate îi va face pe cei care urcă la volan să fie ceva mai prudenți.

Cât despre cele două destine frânte atât de brusc, nu putem spune decât că sperăm ca familiile lor să găsească puterea de a trece peste tragedie.

JA-A.P.

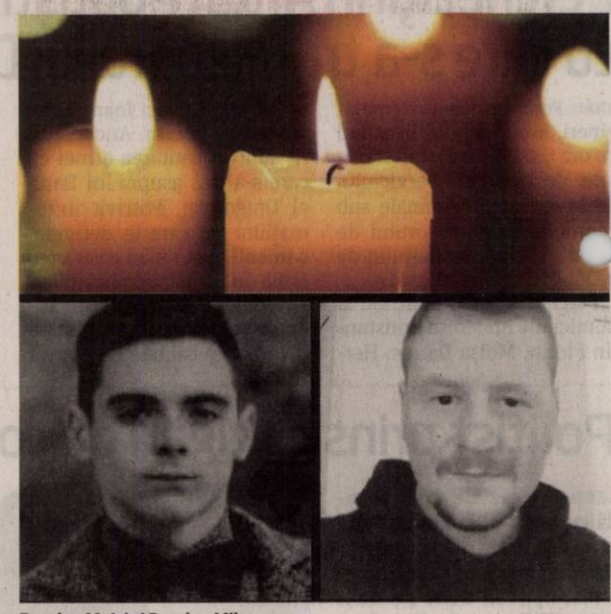

Bogdan Moisi şi Bogdan Mihoc FOTO: FAN

Rămas bun, oameni frumoşi!

Bogdan Mihoc, în vârstă de 24 de ani, a fost condus pe ultimul drum duminică, 28 octombrie. El a fost înmormântat în localitatea Beneşti, comuna Beliu. Bogdan Moisi, care duminică ar fi împlinit 21 de ani, va fi înhumat la Cimitirul Eternitatea (UTA) din Arad, astăzi, 29 octombrie de la ora 14.00. De la ora 13.00 va fi săvârşită slujba la Capela de pe strada Cocorilor. Dumnezeu să le odihnească sufletele!

FRF a decis: derby-ul se joacă!

ARAD. Îndurerați de pierderea celor doi suporteri în tragicul accident petrecut joi seara, oficialii „Bătrânei Doamne" au încercat să amâne confruntarea cu ASU Poli, dar s-au lovit de refuzul mai marilor Federației Române de Fotbal.

„Chiar și fără a avea acordul clubului ASU Poli, am luat legătura cu cei de la Comisia de Competiții pentru a vedea dacă există vreo posibilitate să mutăm acest meci la o altă dată. E greu să te mai gândești la fotbal când sunt asemenea tragedii, dar ne-am lovit de refuzul clar al celor de la FRF. Există recent și precedentul cu Ilie Balaci, când Craiova și FCSB au jucat chiar în seara decesului său, deci trebuie să jucăm și să încercăm să cinstim memoria celor doi băieți printr-un rezultat bun. Încă o dată, transmitem sincere condoleanțe familiilor îndoliate, Dumnezeu să-i ierte și să-i odihnească!", spune Decebal Grădinariu, directorul general al clubului UTA.

JA-D.S.

Start joc! FOTO: FAN

Sport

„Am câştigat pentru cei doi băieţi din galeria noastră care au decedat

Norbert Janos, jucător UTA

12

este ora de start a următorului joc pe care echipa fanion a Aradului, UTA, îl va susţine în cadrul ligii secunde la fotbal. Elevii pregătiţi de Ionuţ Popa vor întâlni, duminică, 4 noiembrie, pe arena Motorul din Aradul Nou, una dintre candidatele declarate la promovare, Universitatea Cluj. Confruntarea a stârnit interesul televiziunilor.

Suporterii utişti au fost aplaudaţi de rivali

TIMIŞOARA. „Un derby umbrit de dispariţia voastră-Nu o să vă uităm-Rămâneţi în inima noastră" şi „Să urle liniştea-A mai rămas ecoul-Nu avem glas când ingerii dau tonul!" - au fost cele două bannere negre afişate de reprezentanţii galeriei utiste pe stadionul „Dan Păltinişanu". Iar scandarea: „Vă vom iubi mereu", a fost întâmpinată cu ropote de aplauze de galeria timişoreană, care a propus ca încasările să meargă către familiile suporterilor decedaţi. **JA-D.S.**

Popa: „Nu ne putem bucura de acest succes"

TIMIŞOARA. Tehnicianul utist, Ionuţ Popa, cu greu şi-a stăpânit emoţia la finalul derby-ului de pe Bega. „Nu ne putem bucura de acest succes, pentru că echipa şi galeria trec prin momente extraordinar de grele. E victoria jucătorilor în memoria celor doi Bogdani ai noştri care au pierit în acel teribil accident. Astăzi trebuia să fie în galerie, dar Dumnezeu şi-a dorit ca ei să lipsească. Gestul galeriei timişorene a fost superb. Când l-am văzut pe Mera cu acea coroană, îmi venea să plâng. Foarte frumos, bravo lor, nota 10. Cred că dacă nu aveam aceste momente tragice în familia UTA, galeria noastră ar fi fost la înălţime. Victoria e fără drept de apel, la pauză ar fi trebuit să fie vreo patru goluri diferenţă în favoarea noastră. În repriza a doua, jucătorii noştri au stat fără să tragă aer în piept vreo treizeci de minute şi ne-a călărit Poli cum a putut. Ne-am mai trezit şi noi pe final, cât să punctăm decisiv", a spus antrenorul principal al UTA-ei.

În replică, antrenorul „violeţilor", Cosmin Petruescu, părea afectat de înfrângere: „Consider că a fost o partidă cu două reprize diametral opuse. Prima a aparţinut oaspeţilor, am încasat două goluri în urma a două contraatacuri, declanşate după două mingi pe care le-am pierdut în jumătatea adversă. Din punctul de vedere al atitudinii, chiar nu am ce să le reproşez jucătorilor. Un lucru este cert, jocurile de până acum, suporterii le-au câştigat pe toate, noi am fost cei care nu am reuşit să ţinem pasul cu ei. Deviza noastră este «Obligatoriu înainte»!. Să nu uităm că suntem o echipă în reconstrucţie."

JA-D.S.

Ionuţ Popa FOTO: JA

Victorie într-un derby trist

UTA a câştigat duelul cu eterna rivală, ASU Poli, în memoria celor doi suporteri morţi în accident.

Victorie în memoria celor doi suporteri utişti FOTO: JA

TIMIŞOARA. Atmosferă apăsătoare, tristă, sâmbătă, în Derby-ul Vestului, atât de aşteptatul duel ASU Poli Timişoara - AFC UTA. Solidari cu durerea celor din galeria „Bătrânei Doamne", care au pierdut, joi seară, într-un tragic accident doi dintre suporteri, fanii timişoreni ne-au oferit o lecţie de umanitate. Pentru că „fotbalul ne leagă pe toţi", susţinătorii echipei de pe Bega au fost solidari cu durerea rivalilor de pe Mureş, în multe momente sportul rege, rezultatul, trecând pe locul doi.

UTA a deschis scorul în min. 15, când Norbert Janos e lansat pe dreapta, pătrunde în careu până la 15 metri şi înscrie cu stângul pe lângă Murariu. După o şansă de egalare a ex-arădeanului Bilia, în min. 40, roş-albii îşi majorează avantajul. Contraatac purtat de C. Rus, centrare la bara a doua, iar Janos reuşeşte „dubla" şi 0-2. În finalul reprizei, Vădrariu şi Costin trec pe lângă golul care ar fi putut închide conturile încă de la pauză, dar nu a fost să fie.

La jumătatea actului secund, în min. 68, Bozian pasează pe culoar pentru pătrunderea în careu a lui Velici, care e agăţat cu mâinile de Orlic şi arbitrul dictează penalty. Acelaşi Bozian transformă penalty-ul şi timişorenii reintră în meci. Scorul final este stabilit în minutul 88: Orlic iese şi boxează o minge trimisă la 10 metri în careu, iar Cubleşan porneşte pe contraatac şi centrează perfect pentru Ciprian Rus, atacantul utist înscriind cu latul din 7 metri, 1-3, rezultat final.

JA-D.S.

Caseta tehnică

ASU Poli Timişoara – AFC UTA 1-3 (0-2)

Au marcat: Bozian min. 67 (penalty), respectiv, Janos min. 15 şi min. 40, C. Rus min. 88. **Formaţii - ASU Poli:** Murariu – Bilia (min. 80, Lazea), Mera, Scutaru (min. 38, Nicolescu), Chereches – A. Ignea, Vidrăşan, Poparadu (min. 85, Plămadă) – Bozian, Velici, Bedea. **UTA:** Orlic – Costin, Manea, Benga, Copaci (min. 69, Cubleşan) – Enescu, Coulibaly – Janos (min. 75, Pop), Petra (min. 72, Oprea), Vădrariu – Rus. **Arbitri:** Mihai Amorăriţei (Cîmpina) – Doru Lucaciu (Cluj), Marius Bălan (Dej). **Obs. FRF:** Dan Monea (Aiud) şi Cristian Petrean (Hunedoara).

„Fotbalul ne leagă pe toţi"

TIMIŞOARA. Atmosferă trisă, suporteri puţini - vreo 3000, din care 50 de arădeni - pe stadionul „Dan Păltimişanu". Un Derby al Vestului, ASU Poli - UTA îndoliat de moartea într-un cumplit accident de circulaţie a doi dintre suporterii din galeria „roş-albă".

În aplauzele întregului stadion, jucătorii celor două echipe au pătruns pe teren îmbrăcaţi cu tricouri albe cu chipurile lui Bogdan Mihoc şi Bogdan Moisi şi au afişat un banner cu chipurile celor doi suporteri utişti. Manea şi Vădrariu au dus apoi bannerul la peluza Nord, locul unde se află grupul de suporteri veniţi din Arad. Căpitanul lui ASU Poli, Ioan Mera, a depus o coroană de flori în sectorul rezervat arădenilor, în aplauzele asistenţei. Galeria timişoreană a aprins o fumigenă neagră, în semn de solidaritate cu rivalii de pe Mureş, uitând de rivalitatea, uneori dusă la extrem, între cele două entităţi. „Fotbalul ne leagă pe toţi" scrie pe bannerul din faţa sectorului rezervat galeriei poliste. Momente cu-adevărat emoţionante, de neuitat. **JA-D.S.**

Dan Cuedan FOTO: JA

Un punct salvat, nu şi locul unu

SÂNTANA. „Am făcut cel mai slab meci de când antrenez Sântana, am fost de nerecunoscut pe ambele faze. E greu să gestionezi un şir de 7-8 jocuri cu victorii, multe fără gol primit. A venit şi acest recul, dar bine că nu am pierdut" - a spus, cu fair-play, antrenorul Dan Cuedan, după remiza prin care echipa sa, Unirea Sântana a pierdut fotoliul de lider în Liga 4.

A fost o repriză secundă „nebună", în care s-au înscris şase goluri, UTA 2 conducând de fiecare dată, dar sântănenii au avut puterea de a reveni pentru un 3-3 spectaculos. Au marcat: R. Popa min. 66, Paven min. 80 (penalty) şi De Palma min. 90, respectiv, Metian min. 50, Isac min. 76 şi Nistor min. 85. **JA-D.S.**

Fotbal - Liga 2, etapa 14

Rezultate: Univ Cluj – ACS Poli Timişoara 4-0, CS Mioveni – Daco Getica 2-1, Metaloglobus – Cs Balotesti 1-0, Energeticianul – Academica Clinceni 0-1, Aerostar Bacău – Ripensia Timişoara 2-0, FC Argeş – Dacia Brăila 4-1, **ASU Poli Timişoara – AFC UTA 1-3,** Luceafărul Oradea – Pandurii Tg Jiu 1-0, Chindia Târgovişte – Sportul Snagov 4_1. Jocul Petrolul – Farul se dispută astăzi, ora 18.

Clasamentul

1. CHINDIA TÂRGOVIŞTE	14	10	2	2	30-15	32
2. ACAD CLINCENI	14	10	0	4	31-8	30
3. SPORTUL SNAGOV	14	9	3	2	24-12	30
4. FC ARGEŞ	14	8	4	2	24-11	28
5. UNIV CLUJ	14	8	3	3	31-13	27
6. PETROLUL PLOIEŞTI	13	8	2	3	27-11	26
7. CS MIOVENI	14	8	2	4	22-11	26
8. AFC UTA	**14**	**7**	**2**	**5**	**25-18**	**23**
9. PANDURII TG JIU	14	6	3	5	27-20	21
10. ENERGETICIANUL	14	6	3	5	22-17	21
11. ASU POLI TIMIŞ	14	6	2	6	14-15	20
12. METALOGLOBUS	14	5	2	7	12-26	17
13. DACO GETICA	14	3	6	5	20-24	15
14. LUCEAFĂRUL ORADEA	14	4	3	7	17-27	15
15. FARUL CONSTANŢA	13	4	1	8	20-29	13
16. RIPENSIA TIMIŞ	14	3	4	7	17-27	13
17. AEROSTAR BACĂU	14	3	3	8	18-30	12
18. CS BALOTEŞTI	14	3	2	9	13-28	11
19. ACS POLI TIMIŞ	14	1	2	11	12-34	5
20. DACIA BRĂILA	14	0	5	9	12-42	5

Etapa viitoare (2-4 noiembrie): Ripensia – Argeş, Daco Getica – Luceafărul, ACS Poli – Aerostar, Clinceni – ASU Poli, Snagov – Energeticianul, Balotesti – Chindia, Pandurii – Metaloglobus, Brăila – Petrolul, Farul – Mioveni, **UTA – U Cluj.**

Fotbal - Liga 4, etapa 13

Rezultate: Podgoria Păncota – CS Glogovăţ 2-3, Şoimii Şimand – Cetate Săvârşin 2-1, Unirea Sântana – AFC 2 UTA 3-3, Progresul Pecica – Victoria Zăbrani 3-1, Speranţa Turnu – CS Ineu 0-4, Victoria Felnac – ACS Socodor 0-2, Frontiera Curtici – Păulişana Păuliş 2-2, Victoria Nădlac – a stat.

Clasamentul

1. PROGRESUL PECICA	12	10	1	1	50-7	31
2. UNIREA SÂNTANA	12	9	3	0	47-9	30
3. VICTORIA ZĂBRANI	12	8	1	3	31-16	25
4. FRONTIERA CURTICI	12	7	3	2	29-10	24
5. CS INEU	12	6	3	3	29-14	21
6. AFC 2 UTA	12	5	4	3	30-22	19
7. ŞOIMII ŞIMAND	12	6	1	5	28-20	19
8. CS GLOGOVĂŢ	12	6	1	5	31-31	19
9. PĂULIŞANA PĂULIŞ	12	5	3	4	36-27	18
10. ACS SOCODOR	13	5	0	8	27-34	15
11. PODGORIA PÂNCOTA	12	4	2	6	30-27	14
12. CETATE SĂVÂRŞIN	12	3	1	8	22-39	10
13. VICTORIA FELNAC	13	2	0	11	9-39	6
14. VICTORIA NĂDLAC	12	1	2	9	13-67	5
15.SPERANŢA TURNU	12	1	1	10	13-63	4

Etapa viitoare (âmbătă, 3 noiembrie): Ineu – Nădlac, Zăbrani – Turnu, UTA 2 – Pecica, Păuliş – Socodor, Săvârşin – Sântana, Glogovăţ – Şimand, Curtici – Păncota, Felnac – stă.

Fotbalul nu ţine cont de vârstă

SOCODOR. Mutat de pe „sinteticul" de la Socodor în sala de sport din Chişineu Criş, din cauza condiţiilor meteo nefavorabile, confruntarea dintre Old Boys Socodor şi Observatorii AJF Arad a demonstrat că fotbalul nu ţine cont de vârstă. Şi că trecerea anilor peste unii nu face altceva decât să ne provoace să ne gândim la comparaţia cu vinul: cu cât e mai vechi, atât e mai bun.

Chiar dacă nu a împărţit cartonaşe, arbitrul Corneliu Tiulea a avut de lucru mai mult ca de obicei, dorinţa de victorie fiind imensă în ambele tabere. S-a terminat 6-6, dar nu ca la teatru, golurile fiind semnate de: Crişan-3, Popa, Gherheş şi Darazs, respectiv, Mako-4, Buda şi Rad.

Iată loturile celor două echipe: Adoc- Nădăban, Cristea, Jura, Gherheş, Darazs, Crişan, Mureşan şi Popa (Socodor); Vida - Gornic, Scridon, Roşu, Sfăt, Rad, Bora, Buda şi Mako (Observatori).

Detaliile reprizei a treia au fost puse în scenă de Tibor Darazs, Marius Mureşan, Silviu Adoc şi Petrică Crişan, cu sprijinul Primăriei Socodor. Tot aici s-a stabilit ca revanşa să aibă loc în primăvară, tot la Socodor.

Următoarea acţiune a „obositorilor" are loc vineri, 2 noiembrie, la Aluniş. **JA-A.G.**

O fotografie cu cele două echipe, amintire peste ani FOTO: JA

Sorin Babii FOTO: FAN

Duel arădean pentru şefia FR de Tir Sportiv!

BUCUREŞTI. Fostul campion olimpic de la Seul, Sorin Babii (54 de ani) a câştigat al treilea său mandat la şefia Federaţiei Române de Tir Sportiv, depăşind-o la doar patru voturi pe directoarea CS Municipal Arad, Lucia Mihalache. Babii, care va conduce federaţia încă patru ani, a câştigat alegerile cu 30 de voturi, în timp ce contracandidata sa, Lucia Mihalache (51 de ani), fostă sportivă în proba de skeet, a primit 26 din sufragii. **JA-D.L.**

13

goluri a fost diferenţa finală dintre ACS Victoria Nădlac şi CS Comunal Sânmartin (jud. Timiş), din runda a şaptea a CN de handbal junioare III. Vizitatoarele s-au impus cu 29-16, obţinând primul succes din acest sezon, pricinuind gazdelor de la vamă a şasea înfrângere. Nădlăcancele au un succes la „masa verde", 10-0 cu Diniaşanca Diniaş.

Robert Mureşan, un „arădean cu care ne mândrim"

ARAD. Pilotul arădean Robert Mureşan, stabilit la Timişoara, a primit distincţia „Arădeni cu care ne mândrim". „Deşi foarte tânăr, Robert Mureşan este binecunoscut arădenilor, un deschizător de drumuri pentru români în circuitele internaţionale de motociclism. A dovedit pasiune şi perseverenţă, este dedicat performanţei, de aceea merită aprecierea şi recunoştinţa noastră", a declarat Sergiu Bîlcea, vicepreşedintele CJ Arad. **JA-D.L.**

Sergiu Bîlcea şi Robert Mureşan FOTO: JA

CSM trece la Primărie, iar DJST, la „Judeţ"!

ARAD. Clubul Sportiv Municipal Arad va trece în subordinea Primăriei Municipiului Arad, în timp ce Direcţia Judeţeană pentru Sport şi Tineret Arad va ajunge sub tutela Consiliului Judeţean Arad.

Conform unui proiect al MTS, ce se află deja la transparenţă decizională şi consultare publică, Direcţiile pentru sport şi tineret, casele de cultură pentru studenţi, centrele de agrement vor trece în subordinea consiliilor judeţene, în timp ce în subordinea consiliilor locale ale primăriilor vor trece cluburile sportive aflate în subordinea Ministerului Tineretului şi Sportului.

Printre cele câteva zeci de cluburi departamentale ale MTS se numără şi CS Municipal Arad (director Lucia Mihalache), cu 13 secţi sportive: atletism, gimnastică artistică, aerobică, ritmică, haltere, judo, kaiac, modelism, natăţie, tenis, tenis de masă, tir sportiv şi volei pe plajă.

„Facem paşi importanţi şi rapizi cu acest proiect şi sunt mândră că am reuşit să ajungem la un stadiu atât de avansat. Procesul de descentralizare este una dintre priorităţile programului nostru de guvernare şi toţi cei implicaţi fac eforturi pentru ca acesta să ajungă cât mai repede la o formă optimă, pentru a fi trimis către Legislativ", afirmă ministrul Tineretului şi Sportului, Ioana Bran.

În acest fel, în subordinea CJA vor ajunge şi bazele sportive ale DJTS Arad: bazinul acoperit „Delfinul", Sala Sporturilor „Victoria" şi Complexul de tenis şi volei pe plajă de pe malul Mureşului, cunoscut sub numele de „Abel", iar cele ale CSM Arad - printre care Poligonul „Sorin Babii" sau Complexul de tenis de masă „Emil Prokopecz" - ajung „sub aripa" primarului Gheorghe Falcă şi a CLM. **JA-D.L.**

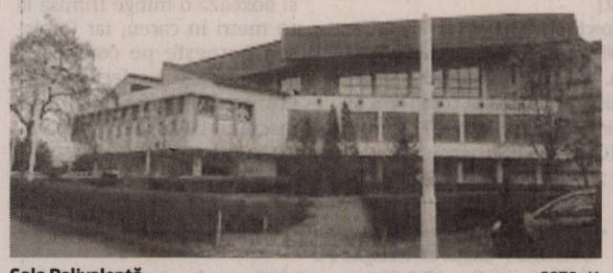

Sala Polivalentă FOTO: JA

Suspiciuni de blat sub panou

Olimpia CSU Braşov şi FCC ICIM Arad riscă sancţiuni drastice din partea Federaţiei.

„Dublă" suspectă de blat sub panou între braşovence şi arădence FOTO: JA

BUCUREŞTI. Ceea ce la început a fost un simplu zvon, tinde să se transforme într-un mega-scandal, cu urmări imprevizibile. În ultima şedinţă a Consiliului Director al Federaţiei Române de Baschet, din data de 22 octombrie a.c., s-a discutat despre jocul retur al fazei 1 a Cupei Romaniei dintre echipele Olimpia CSU Braşov şi FCC ICIM Arad, joc care, în opinia conducerii federaţiei, prezintă suspiciuni de incorectitudine în legătură cu desfăşurarea lui şi stabilirea câştigătoarei şi a echipei „lucky loser". Dacă vor fi găsiţi vinovaţi, cei implicaţi în acest caz riscă amenzi între 5000 şi 25000 de euro şi suspendări de până la un an, iar cele două echipe ar putea fi excluse din Cupa României.

Povestea

Vorbim despre primele două jocuri oficiale ale sezonului. În primul meci, la Arad, galben-albastrele s-au impus la 9 puncte diferenţă, iar în returul de sub Tâmpa, braşovencele şi-au asigurat calificarea, din postură de „lucky loser", după un final considerat dubios. După ce au condus cu 66-63, arădencele nu au mai găsit drumul spre coş, iar gazdele au avut o serie formidabilă, totul culminând cu greşelile neforţate din ultimele 39 de secunde care le-a facilitat adversarelor înscrierea punctelor decisive în „războiul" de la distanţă cu Agronomia Bucureşti pentru locul de ... „lucky loser".

Apărarea

Contactat de Jurnal arădean, Marcel Urban, preşedintele FCC ICIM ne-a spus: „Este un caz non-sens. Sunt nişte insinuări fără acoperire pentru o pasă greşită dintr-un anumit moment al meciului. Dacă urmăreşti tot meciul vei vedea ce bătălie acerbă s-a dat pe parchet. Oficial nu am fost chemaţi la Federaţie, dar dacă va fi cazul, ne vom apăra onoarea".

În apărarea acuzaţilor a sărit şi omul de baschet Petre Eleş: „Însăşi ideea de lucky-loser într-o competiţie (teoretic) KO, cum e (sau ar trebui să fie) Cupa României, poate trezi suspiciuni. Când ştii că te poţi califica şi pierzând «dubla» la limită, cine e Dumnezeul de pe Pământ care să decidă cum ţi-ai apărat şansele? Furtună într-un pahar cu apă! Sau, cine seamănă vânt (FRB) culege furtună!". **JA-D.S.**

Tot cu Braşovul

La o lună distanţă de la duelul „cu cântec" în două episoade, Olimpia CSU Braşov şi FCC ICIM Arad se vor afla, din nou, faţă în faţă, de această dată în Liga Naţională. Confruntarea are loc luni, ora 18, în oraşul de sub Tâmpa.

Aur naţional şi merge la „Euro"!

IAŞI. Performanţă remarcabilă obţinută pe tatami Campionatului Naţional de Karate Tradiţional de la Iaşi. Reprezentând culorile clubului arădean WASHI NO MA (Zborul vulturului), sportiva Timea Varga a câştigat medalia de aur la procedeul kata din cadrul categoriei 10-11 ani.

„Rezultatul este unul deosebit, ţinând cont că la startul categoriei au fost prezenţi 80 de copii. Timea Varga, elevă la Şc. Gimn. Aurel Vlaicu, în clasa a V-a, a avut o prestaţie impecabilă, devenind campioană a României la kata. Urmare a acestui rezultat, ea şi-a asigurat calificarea la Campionatul European de Karate Tradiţional care va avea loc în luna decembrie în Slovenia" - ne spune sensei Iosif Fordon (3 DAN), cel care o pregăteşte pe Timea la clubul WASHI NO MA. **JA-D.S.**

Bucuria succesului FOTO: JA

„Bancarii" au urcat pe locul 3

SEBIŞ. După startul poticnit de sezon, puţini ar (mai) fi pariat pe revenirea sebişenilor. Iată însă că de cinci etape, gruparea din oraşul de la poalele Munţilor Codru Moma îşi păstrează invincibilitatea, urcând pe locul 3, la doar cinci lungimi în faţa liderului din Lipova.

În disputa cu singura echipă neînvinsă în primele 9 etape, Metalurgistul Cugir, „bancarii" din Sebiş au avut şi noroc, vizitatorii irosind o lovitură de pedeapsă cu trei minute înainte de pauză, la scorul de 0-0. În repriza secundă s-a jucat pe contre, cu ocazii la ambele porţi. Au fost suficiente două scăpări în defensiva cugirenilor, pentru ca vulpoiul atacant Szekely să profite şi să înscrie în min. 68 (lob peste portar) şi min. 71 („cap" imparabil din centrarea lui Susan).

Oaspeţii nu s-au resemnat, Lemac (min. 80), transformând finalul într-unul incandescent. Defensiva celor de la Naţional Sebiş a rezistat, victoria - scor 2-1 - fiind una extrem de preţioasă în economia clasamentului.

Managerul-antrenor Călin Cojocaru a mizat pe următorii jucători: Gakos - Goşa, Pîslaru, Dumitrache, Ruţă - Susan (min. 83, Mărgărit), Pintea, Ankomah, Cl. Vereş - Szekely, Enciu (min. 75, Petculescu). **JA-D.S.**

Şi-au respectat blazonul

PÂNCOTA. În formula: Jianu - Savin (min. 79, Pascu), Calvin (min. 75, Bercu), Vasiu, Burlă - Poiană (min. 67, Vasinc), Dobrean, M. Popa (min. 75, Sg. Popa), D. Rusu - Trabalka, Sulea, „şoimii" din Lipova şi-au respectat blazonul în faţa unui adversar imprevizibil, Millenium Giarmata. Victoria băieţilor pregătiţi de Flavius Sabău nu a fost pusă în pericol în nici un moment al jocului, Rusu min. 24 şi min. 54, Trabalka min. 47 şi Poiană min. 65 (penalty), respectiv, Ochea min. 80 (penalty) stabilind scorul final: Lipova - Giarmata 4-1.

Să mai spunem că, pentru a doua etapă consecutivă, lipovanii irosesc o lovitură de pedeapsă prin acelaşi Trabalka.

„Consistenţa îşi aduce rezultate. Şi după ce am pierdut sau am făcut egal, am transmis jucătorilor că am jucat bine şi sunt mulţumit de joc" - a spus antrenorul „şoimilor", Flavius Sabău. **JA-D.S.**

Fotbal - Liga 3, etapa 10

Rezultate: Cetate Deva – FC Avrig 2-1, CSC Ghiroda – Şcolar Reşiţa 0-1, Naţional Sebiş – Metalurgistul Cugir 2-1, Şoimii Lipova – Millenium Giarmata 4-1, ACS Dumbrăviţa – FC Hunedoara 1-3, Industria Galda – CSM Lugoj 5-1, Lunca Teuz Cermei – Crişul Chişineu Criş 2-1, CS Ocna Mureş – Unirea Alba Iulia 1-3.

Clasamentul

1. ŞOIMII LIPOVA	10	8	1	1	33-10	25
2. ACS DUMBRĂVIŢA	10	7	1	2	24-17	22
3. NAŢIONAL SEBIŞ	10	6	2	2	23-16	20
4. METALURGISTUL CUGIR	10	5	4	1	24-15	19
5. CHIŞINEU CRIŞ	10	5	3	2	23-10	18
6. LUNCA TEUZ CERMEI	10	6	0	4	14-15	18
7. FC HUNEDOARA	10	5	2	3	21-19	17
8. UNIREA ALBA IULIA	10	3	5	2	15-13	14
9. ŞCOLAR REŞIŢA	10	3	4	3	15-12	13
10. GIARMATA	10	4	1	5	15-20	13
11. FC AVRIG	10	3	3	4	12-14	12
12. CSC GHIRODA	10	3	1	6	17-22	10
13.CETATE DEVA	10	3	1	6	8-15	10
14. INDUSTRIA GALDA	10	3	0	7	14-14	9
15. CSM LUGOJ	10	0	3	7	5-23	3
16. OCNA MUREŞ	10	0	1	9	6-34	1

Etapa viitoare (vineri, 2-sâmbătă, 3 noiembrie): Lugoj – LT Cermei, Giarmata – Dumbrăviţa, Alba Iulia – Lipova, Cugir – Ocna Mureş, Chişineu Criş – Deva, Hunedoara – Galda, Reşiţa – Sebiş, Avrig – Ghiroda.

LT Cermei câştigă derby-ul

CERMEI. Fără stâlpul defensivei Pavel şi omul cu golurile Modan în formula de start, Crişul Chişineu Criş a fost de nerecunoscut în prima repriză a derby-ului judeţean de la Cermei. Şi cu noroc, gazdele au intrat în avantaj de două goluri la pauză prin reuşitele semnate de Vezan (min. 25 - direct din lovitură de colţ) şi Nistor (min. 40 - lovitură de pedeapsă).

Chiar dacă au dominat actul secund, băieţii pregătiţi de Adi Abrudean nu au fost concentraţi în faţa porţii, reuşita de onoare venind prea târziu, în prelungirile jocului, când Ianc a finalizat un contraatac-şcoală. S-a încheiat LT Cermei - Crişul Chişineu Criş 2-1 şi avem patru echipe între primele şase clasate din serie, o performanţă care vorbeşte despre potenţialul fotbalului judeţean.

Cermeienii au învins FOTO: FAN

Formaţii - LT Cermei: Gârlea - Polgar, Varga (min. 85, Rogojan), Nistor, Sabău - Tănase, Deta - Mager, Vezan (min. 56, Prună), Vlad (min. 72, Mihuţa) - Capătă (min. 65, Matiş). **Crişul:** Mucha (min. 46, Dagău) - Maghici, Gligor, Siminic - Clej (min. 46, Lazăr), Fl. Gâlcă, Ianc, Lezeu (min. 82, L. Bodri) - Piţ, Ciornei (min. 46, Modan), Budur. **JA-D.S.**

(9635)

BE PART OF THE BOS FAMILY
FII PARTE DIN FAMILIA BOS

BOS este o companie germana de familie, cu mai mult de 100 de ani de istorie. Grupul international de companii are sediul in Ostfildern langa Stuttgart, Germania. Prezenţa la nivel global in 19 de locaţii în 12 ţări cu mai mult de 7.000 de angajaţi.
In Romania, Arad, ne desfasuram activitatea din 2002 cu peste 900 de angajati.
Pentru fabrica noastra din Arad, angajam:

OPERATOR ASAMBLARE PIESE MANUAL:
Salariu: **2.550** lei primele 3 luni
2.700 din luna 4 de munca
+ pana la 460 lei brut bonus productie si calitate

OPERATOR LA MASINI DE CUSUT:
Salariu: **2.800** lei

STIVUITORIST:
Salariu: **2.750** lei
3.000 lei la atingerea criteriilor de performanţă
+20% bonus lunar de performanţă

MANIPULANT MARFURI:
Salariu: **2.650** lei primele 3 luni
2.700 lei din luna 4 de muncă
+20% bonus lunar de performanţă

PROFILUL DUMNEAVOASTRA:
- Minim scoala primara absolvita;
- Buna capacitate de invatare si asimilare a lucrurilor noi;
- Posibilitatea de a lucra pe schimburi;
- Constituie avantaj experienta in industria auto;
- Detinere autorizatie ISCIR pentru stivuitoristi

MAI OFERIM:
- Tichete de masa din prima zi de lucru in valoare de 15 lei;
- Ore suplimentare platite cu spor de 100%;
- Suportarea a jumatate din pretul servirii mesei la cantina;
- Prima de recomandare in valoare de minim 360 lei;
- Prima pentru idei de imbunatatire 50lei/idee;
- Transport asigurat;
- Contract de munca pe perioada nedeterminata.

Pentru informatii si programare pentru interviu:
✓ sunati la telefon la 0257.307280 sau
✓ trimiteti un scurt CV pe adresa de e-mail recrutare@bos.de, fax 0257.307308 sau
✓ o cerere de angajare completata la sediul nostru din Arad, Zona Libera, Platforma Aeroport

BOS Automotive Products Romania S.C.S.
Zona Libera Arad-Curtici, Platforma Aeroport Arad
Calea Bodrogului FN
310059-Arad, Romania

APLICA ACUM: WWW.BOS.DE/ARA

Sisteme de protectie a portbagajului | Sisteme de umbrire optică | Plase de siguranta | Cotiere

AutoSchunn
Centru autorizat de vânzări şi service Mercedes-Benz

Vino în centrele Auto Schunn să faci cunoştinţă cu noul tău Mercedes-Benz.

Call center: 0742.036.913
www.auto-schunn.ro
Auto Schunn - Arad, Deva, Suceava

Mercedes-Benz
The best or nothing.

(9155959)

• **Vând cazane** ţuică diferite mărimi, preţ avantajos. Telefon 0751.353.742.

SC ERGAD TECHNOLOGY SRL
Arad, str. Pădurii nr. 24
firmă cu capital integral Italian care activează în domeniul industriei electronice angajează:

MONTATORI SUBANSAMBLE ŞI OPERATORI ASAMBLARE PARTE MECANICĂ

Femei şi bărbaţi pentru montarea componentelor electronice.
Se oferă:
- Salariu de încadrare 2600 ron din prima lună
- bonus după 3 luni de la data angajării
- decontare transport + asigurăm transport pe ruta Arad-Zădăreni şi Arad-Iratoş, Dorobanţi, Curtici, Macea cu microbuz
- tichete de masă din prima zi
- prime de vacanţă
- analize gratuite pentru angajare
- ore suplimentare plătite dublu
- program de lucru 1 schimb

TEHNICIENI ELECTRONIŞTI.

Pentru control şi reparare plăci electronice cu tehnologia SMD şi montarea componentelor în SMD
Cerinţe:
- Experienţă
- cunoaşterea limbi italiene constituie un avantaj
- cunoaşterea şi capacitatea de a citi schemele electronice;
- capacitatea de a suda componentele SMD;
- disponibilitate pentru deplasări în Italia.
- se vor specifica în curriculum vitae experienţele de muncă în domeniul electronicii
- salariu de încadrare 2750 ron din prima lună
- bonus după 3 luni de la data angajării

Trimiteţi CV la adresa: otilia.dimeny@ergad.eu sau prin fax 0257-306.194; tel. 0257-206.247. (9211 - H 89191)

SC ERGAD TECHNOLOGY SRL
Arad, str. Pădurii nr. 24
firmă cu capital integral italian care activează în domeniul industriei electronice angajează:

OPERATORI LINIE SMD

Cerinţe:
- Cunoaşterea şi capacitatea de a citi schemele electronice constituie un avantaj
- Disponibilitate pentru deplasări în Italia.
- Se vor specifica în curriculum vitae experienţele de muncă în domeniul electronicii

Se oferă:
- Salariu de încadrare 2750 ron
- Bonus după 3 luni de la data angajării
- Ore suplimentare plătite dublu
- Sporuri de noapte plătite
- Decontare transport
- Tichete de masă din prima zi
- Prime de vacanţă

MONTATORI SUBANSAMBLE ŞI OPERATORI ASAMBLARE

Femei şi bărbaţi pentru montarea componentelor electronice.
Se oferă:
- Salariu de încadrare 2500 ron
- bonus după 3 luni de la data angajării
- decontare transport + asigurăm transport pe ruta Arad-Zădăreni şi Arad-Iratoş, Dorobanţi, Curtici, Macea cu microbuz
- tichete de masă din prima zi
- prime de vacanţă
- analize gratuite pentru angajare
- ore suplimentare plătite dublu
- program de lucru 1 schimb

Trimiteti CV la adresa: otilia.dimeny@ergad.eu sau prin fax 0257-306.194; tel.0257-206.247. (9212 - H 89191)

SC ERGAD TECHNOLOGY SRL
Arad, str. Padurii nr. 24, firma cu capital integral italian care activeaza in domeniul industriei electronice

angajeaza:

PERSOANA CU ATESTAT DE MOTOSTIVUITORIST SI ATRIBUTII DE MAGAZIONER

Se ofera:
- **salariu de incadrare *2600 RON***
- **oferim bonus la salar dupa 3 luni**
- **decontare transport+asiguram transport pe ruta Arad-Zadareni si Arad-Iratos, Dorobanti, Curtici, Macea cu microbuz**
- **tichete de masa in valoare de 15 ron/tichet din prima zi**
- **3 prime de vacanta dupa 1 an de la data angajarii**
- **analize gratuite pentru angajare**
- **ore suplimentare platite dublu**
- **program de lucru 1 schimb**

Trimiteti CV la adresa:
otilia.dimeny@ergad.eu
sau prin fax 0257-306194. Tel. 0257-206247 (9548)

SC DM ITALIAN SOFA SRL
producator canapele
Angajeaza:
- confectionere la masina de cusut
- operatori calculator masina Pantograf, CNC in fabrica (masini taiat pal, burete, tesatura)
- tamplari, tapiteri
- muncitori necalificati
- functionar administrativ –inregistrat facturi
- desenator tehnic 2D

Oferim :
-contract de munca pe perioada nedeterminata,
-salarii atractive,
-bonuri de masa,
-transport gratuit,
-analize la angajare gratuite.

(9556)

Informaţii la sediul firmei din Arad, Str. a-III-a, Zona Industriala Vest, Nr. 3, tel . 0257/216610 intre orele 9-14 de luni pana vineri

ELNET SECURITY
Protecting People and Places

ELNET GRUP - SECURITY & FIRE

angajează:

AGENŢI DE SECURITATE

femei/bărbaţi, cu/fără atestat pentru obiective industriale şi spaţii comerciale în Arad.

OFERIM:
■ Contract de muncă integral ■ Salariu net 1.600 – 2.000 lei ■ Bonusuri de angajare ■ Transport gratuit la si de la obiectiv ■ Posibilitate de decontare transport pentru agentii din provincie ■ Punctualitatea platii salariilor ■ Stabilitate la locul de muncă ■ Program de lucru în ture de 12/24, 12/48 sau 12/36

☎ **0752.042.558/ 0735.188.865** (9382)

ELNET SECURITY angajează

INSPECTOR DE ZONĂ

pentru coordonare obiective din Arad şi Timisoara.

CERINŢE:
- Permis de conducere categoria B
- Studii medii/superioare si/sau profil militar
- Cunostinte despre activitatea de paza
- Cunoasterea legislatiei in domeniul securitatii
- Recrutare/angajare personal

BENEFICII:
- Salariu motivant
- Acordarea de prime pentru merite deosebite
- Posibilitatea majorarii salariului in functie de performanta
- Masina de serviciu, telefon mobil

(9601)

Contact: **0735.188.865**
/marian.zecheru@elnetsecurity.ro

PRIMĂRIA MUNICIPIULUI ARAD ANUNŢĂ

În conformitate cu prevederile art. 6 din Legea nr. 421/2002 privind regimul juridic al vehiculelor fără stăpân sau abandonate pe terenuri aparţinând domeniului public sau privat al statului ori al unităţilor administrativ-teritoriale, cu modificările şi completările ulterioare şi ale art. 6 din Anexa la Hotărârea Guvernului nr. 156/2003 pentru aprobarea Normelor metodologice de aplicare a Legii nr. 421/2002 privind regimul juridic al vehiculelor fără stăpân sau abandonate pe terenuri aparţinând domeniului public sau privat al statului ori al unităţilor administrativ-teritoriale, în vederea identificării proprietarilor sau deţinătorilor legali, se aduce la cunoştinţă publică, lista cuprinzând autovehiculele fără stăpân staţionate pe domeniul public sau privat al municipalităţii, tabel care este afişat şi la sediul Primăriei Municipiului Arad.

Nr. crt.	Marca	Culoarea	Locaţia unde a fost constatat
	Renault	Alb	Str. Armoniei Nr. 47
	Renault	Roşu	Str. Tabacovici Nr. 70
	VW	Verde	Str. Constituţiei Nr. 140/A
	Dacia	Alb	Str. Ady Endre Nr. 48
	Dacia	Alb	Str. Marginii Nr. 1
	Seat	Gri	Str. Vaslui Bl.729 (în spate)
	Opel	Albastru	Str. Caius Lepa Bl. 104 Sc. D

(9630)

DECESE

Ai fost un înger trimis de Dumnezeu să ne luminezi viaţa. Ne amintim cu drag de clipele frumoase şi simţim că de sus ne trimiţi raze de iubire pentru că rămâi cel mai bun fiu,

MARTIN RAUL.

Timpul poate şterge multe amintiri, dar unele nu pot fi şterse niciodată. Vei rămâne veşnic în inimile noastre şi rugăm pe Bunul Dumnezeu să-ţi odihnească în pace, linişte şi lumină sufletul tău curat în Raiul cel Luminos! Înmormântarea va avea loc astăzi, 29 octombrie 2018, ora 15:00 de la Capela cimitirului comunei Şagu. Te vom iubi şi te vom plânge mereu soarele vieţii noastre!

Mama, tata şi bunicii

Cu inimile zdrobite de durere, neputincioşi în faţa unui destin mult prea crud, anunţăm trecerea fulgerătoare în nefiinţă a celui ce a fost fiul nostru iubit,

MOISI BOGDAN - ALEXANDRU,

20 de ani.

Slujba de înmormântare va avea loc astăzi, 29 octombrie 2018, de la ora 13:00, la Casa Funerară Kuki de pe str. Cocorilor, iar înhumarea la ora 14:00, la Cimitirul Eternitatea (UTA). Dumnezeu să te odihnească în pace suflet blând!

Părinţii în veci nemângâiaţi

Cu multă durere în suflet, anunţ încetarea din viaţă după o scurtă suferinţă a mamei mele dragi,

MATEI VIORICA,

la vârsta de 61 ani.

Înmormântarea va avea loc astăzi, 29 octombrie 2018, ora 13;00, de la Capela cimitirului Pomenirea. Odihneşte-te în pace Mamiţi!

Fiica Cristina şi ginerele Florin

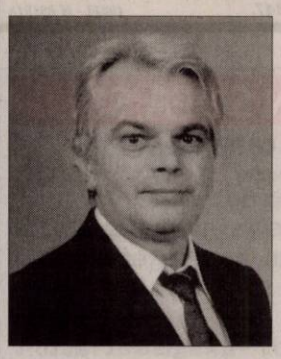

A plecat, în lumea celor fără de dor soţul, tatăl, bunicul,

RAINESCU MIHAI,

la vârsta de 74 ani.

Înmormântarea va avea loc marţi, 30 octombrie 2018, ora 14:00, la Cimitirul Ardeleni – Pecica. Vom păstra în sufletele noastre chipul tău, dragule drag.

Familia îndoliată: soţia Meri Rainescu, Dana, Sorin, Carla, Sebastian Sferdian, Ioana, Codruţ, Alex Cora

CONDOLEANŢE

,Înmărmuriţi de durere suntem alături de finii noştri familia Martin, în greaua pierdere suferită de decesul unicului fiu,

RAUL MARTIN.

Te vom plânge mereu!

Naşii: Dan, Monica şi Manuel

SERVICII FUNERARE

NOSFERATUM

SERVICII FUNERARE COMPLETE

Arad, str. Ghiba Birta nr. 26 - Tel.: **0752 10 11 12; 0357 80 48 38**

NON STOP e-mail: **nosferatumarad@yahoo.com** **www.nosferatum.ro**

TRANSPORT GRATUIT ÎN MUNICIPIUL ARAD ŞI ORAŞUL PECICA

* Sicrie la preţ de producător;* Înmormântări GRATUITE – doar pe baza cuponului de pensie; * Consultanţă şi medic constatator; * Rezolvăm actele la spital, primărie, casă de pensii, C.A.R.P.; * PRELUĂM DECEDAŢII DE LA MORGĂ; * Igienizare, cosmetizare, îmbălsămare, incinerarii, REPATRIERI, CAPAC FRIGORIFIC; * CAPELA CIMITIR ETERNITATEA (UTA)! * Borduri, monumente funerare, mozaic, marmura, granit.

Profund afectaţi de moartea fulgerătoare a nepotului nostru,

MARTIN RAUL GABRIEL,

transmitem sincere condoleanţe familiei greu încercate! Dumnezeu să-ţi vegheze somnul!

Anca, Dan şi Fabian

Împărtăşim durerea voastră Ţuca şi Ţake la despărţirea de dragul vostru fiu,

RAUL.

Dumnezeu să-l odihnească în pace!

Prietenii: fam. Boşcai, Sas, Dupţa, Dregan, Azăpcioaie, Mihuţa, Ruţă, Boldură

Un gând de mângâiere, compasiune şi sincere condoleanţe în aceste clipe de grea încercare şi durere pricinuite de plecarea fulgerătoare a celui care a fost un coleg şi un prieten bun,

MIHOC VIOREL - BOGDAN.

Sincere condoleanţe familiei îndoliate! Dumnezeu să îl odihnească în pace!

Colegii din tapiţerie Cotta 1 de la S.C. Cotta Internaţional S.R.L.

Cu tristeţe plecăm capul în faţa destinului nemilos care l-a răpit fulgerător pe colegul nostru

MIHOC VIOREL - BOGDAN.

Gânduri de mângâiere şi alinare pentru familia îndoliată. Sincere condoleanţe!

Colectivul S.C. Cotta Internaţional S.R.L.

Sincere condoleanţe familiei Mihoc pentru pierderea iubitului lor fiu,

BOGDAN.

Dumnezeu să-l odihnească în pace!

Foştii colegi: Dragomir Dan, Liber Ovidiu

Anunţăm cu tristeţe trecerea în nefiinţă a celei ce a fost

CSIBI MARIA,

un om de o aleasă noblеţe sufletească. Cu deosebită preţuire şi adâncă recunoştinţă ne luăm rămas bun de la dumneavoastră!

Giorgiana şi Teodora

Suntem alături de nora Cristina la decesul mamei,

MATEI VIORICA.

Cuscrii: Florica şi Mihai Tămaş

Suntem alături de cumnata Cristina la decesul mamei,

MATEI VIORICA.

Cumnaţii: Raluca şi Dani Mihali

Odihnă veşnică în linişte şi pace în Împărăţia lui Dumnezeu pentru cel care a fost

MIHAI RAINESCU.

Condoleanţe familiilor îndoliate: Rainescu, Sferdian şi Cora.

Mătuşa, Maria Codoş

Împărtăşim durerea familiilor îndoliate Rainescu, Sferdian şi Cora, la plecarea în veşnicie a celui care a fost

MIHAI RAINESCU.

Dumnezeu să-i lumineze drumul printre stele!

Familiile: Popescu şi Câmpean

Suntem alături de domnul doctor Cornea Bujorel în durerea pricinuită de moartea mamei sale. Dumnezeu să o odihnească!

Sincere condoleanţe din partea colectivului Spitalului Matern Arad

---

Suntem alături de colegul nostru Ioan Guler în suferinţa pricinuită de trecerea în nefiinţă a bunicului său. Dumnezeu să-l odihnească în pace, iar familiei condoleanţe!

Colectivul S.C. Aeroportul Arad S.A.

Cu multă durere ne despărţim de vecina şi prietena noastră de-o viaţă

CSARNO EVA.

Odihnă veşnică sufletului său minunat! Condoleanţe familiei îndurerate!

Vecinii de pe Bolintineanu

COMEMORĂRI

A trecut un an de la decesul dragei noastre mame,

SOFIA FRENŢESCU.

Va rămâne pentru totdeauna în inimile noastre.

Fiii Lucian şi Laurian

Au trecut 22 de ani de când a plecat de lângă noi cel care a fost

TOADER SECHEREŞ.

Nu te vom uita niciodată.

Familia

Un suflet cald şi blând de 2 ani e în cerul sfânt,

ŞONCA IOAN

din Şiclău.

Nu ai vrut să pleci de lângă noi/ Nu a fost a ta dorinţă/ Ai vrea să vii iar înapoi/ Dar nu e cu putinţă/ Eu merg la a ta cruce/ Pe obraji lacrimi îmi curg/ Pe lume cât voi trăi/ Te voi plânge, te voi iubi.

Soţia

GARSONIERE

• **A A** Achiziţionez garsonieră, apartament 1 cameră, cash, ☎0746.055.126, ☎0755.483.216. 97124

• **Cumpăr cu** plata pe loc apartament 2-3 camere, 0721.670.839. 118380

• **Vând garsonieră** Confecţii 37 mp, et. 4, 22.200 Euro, 0746.055.126. 125145

• **Cumpăr cu** banii jos garsonieră, apartament 1 cameră, 0742.781.651.

AP.2 CAMERE-ARAD

• **A A** Achiziţionez apartament 2,3,4 camere, cash, ☎0746.055.126, ☎0755.483.216. 97130

• **Cumpăr cu** plata pe loc, apartament 2-3 camere, 0721.670.839. 118378

• **Vând apartament** 2 camere, Vlaicu, decomandat, 65 mp, 39.500 Euro. Tel. ☎0745.547.957. 125138

• **Vând apartament** 2 camere Subcetate, bloc nou, 52.000 mobilat, 0740.595.207. 125140

• **Vând apartament** 2 camere Vlaicu, et. 2, decomandat, 40.900 Euro. Tel. ☎0755.483.216. 125143

• **Vând apartament** 2 camere, 100 mp, zona Cocorilor- UTA, parchet lemn (sufragerie, dormitor), parţial mobilat, termopane, centrală termică, preţ 48.000 Euro. Telefon 0744.523.701 (persoană fizică) 125680

AP.3 CAMERE-ARAD

• **Vând apartament** 3 camere Vlaicu, 70 mp, et. 4/10, 35.500 Euro, 0746.055.126. 125141

AP.4 CAMERE-ARAD

• **Vând apartament** 4 camere, neamenajat, Grădişte. Telefon 0724.293.111. 125146

APARTAMENT LA CASĂ

• **Vând apartament+** curte 520 mp total, 2 camere, baie, bucătărie, zona Alfa, apă, canal, curent, 65.000 Euro, negociabil, ☎0742.869.365. 120401

CASE-ARAD

• **Casă Grădişte,** 8 camere, 3 băi, garaj, zonă bună, ☎0722.257.409. 121497

• **Vând casă** cu teren zona UTA. Informaţii: 0757.881.760. 115294

SPAŢII COM-ARAD

• **Vând spaţiu** comercial 4.618 mp curte şi 1.200 mp hale, birouri şi ateliere, acces tir, aproape de autostradă, 0745.993.788. 103120

TERENURI LOCAL

• **Vând teren** arabil în Sânicolaul Mic, 3.950 mp. Tel. 0753.371.369. 120039

Ministerul Finanţelor Publice. Agenţia Naţională de Administrare Fiscală. Direcţia Generală Regională a Finanţelor Publice - Timişoara. Administraţia Judeţeană a Finanţelor Publice Arad. Serviciul Colectare şi Executare Silită Persoane Juridice. Dosar de executare nr. 1467. Nr. ARG-DEJ-73462/16.10.2018. Anunţ privind vânzarea pentru bunuri imobile/ Ansamblu de bunuri imobile. În temeiul prevederilor art. 250, alin. (2) din Legea nr. 207/2015 privind Codul de Procedură Fiscală, cu modificările şi completările ulterioare, vă facem cunoscut că, în ziua de 14, luna Noiembrie, ora 15.00, anul 2018, în localitatea Arad, str. B-dul. Revoluţiei, nr. 77, et. 2, cam. 35, se vor vinde la licitaţie, următoarele bunuri imobile, licitaţia I: - Construcţie cu destinaţie casă de locuit în suprafaţă de 104 mp compusă din P + 1 E şi construită din cărămidă cu beton armat şi teren aferent în suprafaţă de 300 mp situate în loc. Arad, str. Lungă, nr. 8/A, jud. Arad, conform CF nr. 345985 nr. top 6683/7/70/6/1, preţ de evaluare/ de pornire al licitaţiei 338.530 lei (TVA - neimpozabil), grevate de următoarele drepturi reale şi privilegii, după caz: Creditori: ANAF - DGRFP Timişoara, Administraţia Judeţeană a Finanţelor Publice Arad. Sarcini: Ipotecă legală. Invităm pe cei care pretind vreun drept asupra acestor bunuri să înştiinţeze despre aceasta organul de executare, înainte de data stabilită pentru vânzare. Cei interesaţi în cumpărarea bunurilor sunt invitaţi să se prezinte la termenul de vânzare, la locul fixat în acest scop şi până la acel termen să prezinte oferte de cumpărare. Pentru participarea la licitaţie ofertanţii depun, cu cel puţin o zi înainte de data licitaţiei, următoarele documente: a) oferta de cumpărare; b) dovada plăţii taxei de participare sau a constituirii garanţiei sub forma scrisorii de garanţie, reprezentând 10% din preţul de pornire a licitaţiei. Plata taxei se va efectua în contul IBAN RO94TREZ0215067XXX022241, beneficiar Direcţia Generală Regională a Finanţelor Publice Timişoara - Administraţia Judeţeană a Finanţelor Publice Arad, cod de identificare fiscală 3519933, deschis la Trezoreria Operativă Municipiul Arad; c) împuternicirea persoanei care îl reprezintă pe ofertant; d) pentru persoanele juridice române, copie de pe certificatul unic de înregistrare eliberat de Oficiul Registrului Comerţului; e) pentru persoanele juridice străine, actul de înmatriculare tradus în limba română; f) pentru persoanele fizice române, copie de pe actul de identitate; g) pentru persoanele fizice străine, copie de pe actul de identitate/ paşaport; h) declaraţia pe proprie răspundere a ofertantului prin care certifică faptul că nu este persoană interpusă cu debitorul. Cumpărătorului îi revine obligaţia de a respecta prevederile legale speciale, cum ar fi obligaţiile de mediu, obligaţiile de conservare a patrimoniului naţional sau altele asemenea, respectiv: -. Alte informaţii de interes pentru cumpărător, după caz: -. Pentru informaţii suplimentare, vă puteţi adresa la sediul nostru sau la numărul de telefon 0257.202739. (9623 - H 128934)

S.C. GSP TEAM GLOBAL LOGISTIC S.R.L.

titular al

P.U.Z. „ Intocmire P.U.Z. si R.L.U. - Construire 2 hale"

amplasat in jud. Arad, mun. Arad, C.F. nr. 314699, 314698, 313875, extravilan, anunta publicul interesat asupra depunerii solicitarii de obtinere a avizului de mediu.

Informatiile privind continutul documentatiei tehnice a proiectului propus pot fi consultate la sediul APM Arad, str. Splaiul Muresului F.N., zilnic (8:00-16:00).

Observatiile publicului se primesc la sediul APM Arad, str. Splaiul Muresului S.N., in termen de 15 zile de la publicarea anuntului. (9616 - H 128526)

ANUNŢ PUBLIC

LUCA Petru Adrian, S.C. RONDE BOSSE ART S.R.L., titulari ai lucrării **PUZ – CONSTRUIRE ZONĂ DE SERVICII, COMERŢ ŞI INDUSTRIE** amplasat in jud. Arad, Intravilan municipiul Arad, DN7, Zona Industriala Nord, F.N., jud, identificat prin C.F. nr. 344346, 338590, 338656, 347804, 349580, 349581, 347777 Arad anunţă publicul interesat asupra depunerii solicitării de obţinere a avizului de mediu.

Informaţiile privind conţinutul documentaţiei tehnice a proiectului propus pot fi consultate la sediul APM Arad, str. Splaiul Muresului F.N., zilnic (orele 8-16).

Observaţiile publicului se primesc la sediul APM Arad, str. Splaiul Muresului F.N., în termen de 15 zile calendaristice de la publicarea anunţului. (9610 - H 125691)

ANUNŢ nr. 11361 din 25.10.2018

În baza prevederilor art. 7 din Legea nr.52/2003 privind transparenţa decizională în administraţia publică, republicată, autoritatea executivă aduce la cunoştinţă publică **anunţul de intenţie referitor la elaborarea proiectului de act normativ privind amenajamentul pastoral pentru comuna Macea ,** care urmează a fi supus spre adoptare Consiliului Local al comunei Macea, judeţul Arad, în şedinţa ordinară din luna decembrie 2018.

Proiectul de hotărâre însoţit de referatul de aprobare şi raportul compartimentului de specialitate pot fi consultate la sediul Primăriei Macea şi pe site -ul www.macea.ro, începând cu data de .10.2018.

Cei interesaţi pot prezenta în scris, până în data de 16.11.2018, propuneri, sugestii şi opinii cu caracter de recomandare, la Primăria comunei Macea.

În situaţia în care nu vor fi depuse propuneri, sugestii sau opinii cu privire la proiectul de hotărâre supus dezbaterii, acesta va fi înaintat spre analiză şi aprobare autorităţii deliberative din comuna Macea, în forma în care a fost făcut public. (9634 - H 128956)

Primăria com. Şicula, jud. Arad,

cu sediul în loc. Şicula, str. Principală nr. 200, jud. Arad, CUI 3519046,

intenţionează să execute lucrări de scurgere a apelor pluviale pe sub dig de pe str. Emil Monţia - Aleea Grădinilor - str. Lăutarilor în râul Crişul Alb. (9611 - H 127374)

Grup de firme cu profil de producţie a tehnologiei de încălzire şi aparatelor de uz casnic, cu poziţie dominantă şi stabilă pe piaţa din Europa de Vest, căutăm:

COORDONATOR PRODUCŢIE cu mai mulţi ani de experienţă

Responsabilităţile vor fi conducerea operativă a producţiei, eliminarea obstacolelor care apar pe parcursul acesteia precum coordonarea şi dezvoltarea proceselor de fabricaţie. Oferim siguranţă şi salarizare în concordanţă cu importanţa postului.

CV-urile se trimit pe adresa de email: **a.zudor@wamsler.eu** (9602 - H 125283)

ACTIV GRUP IPURL, cu sediul in loc. Arad str. Tribunul Buteanu nr.1, ap,1, jud. Arad. inregistrat la U.N.P.I.R cu nr. RFO II - 0106/31.12.2006, Tel/Fax: 0257214821, e-mail activ_grup@yahoo.com, in temeiul prevederilor art.99, alin.3 din Legea 85/2014 privind procedurile de prevenire a insolventei si de insolventa, notifică pe toţi creditorii cu privire la faptul că, prin Sentinta civila nr. 238/ 24.10. 2018 pronunţată de Tribunalul Arad, Secţia a II-a Civilă, în dosarul 2123/108/2018 s-a deschis procedura simplificata a falimentului prevăzută de Legea nr. 85/2014 împotriva debitorului **SC CALITAS GREEN GARDEN SRL**, cu sediul social în Arad, str. 13 Martiri, nr.6, jud Arad, înmatriculată la Oficiul Registrului Comerţului de pe lângă Tribunalul Arad sub nr. J2/670/2002, CUI RO14838326.

Creditorii vor depune declaraţiile de creanţă, acestea trebuind să îndeplinească cerinţele prevăzute de art. 102 si urmatoarele din Legea 85/2014, până în data de la **07.12.2018**, la grefa Tribunalului Arad, adresa instanţei fiind: str. V. Milea nr. 2-4, loc. Arad, jud. Arad, nr fax 0257256484, e-mail: tr-arad-reg@just.ro. (9632 - H 128953)

Publicitate mică 0257-210.775

- **Vând 2000 m2** teren intravilan în Radna la şosea 0728.442.399.

IMOBILE CHIRII

- **Închiriez apartament** 1 cameră 50 mp, mobilat, utilat, lângă facultate, zona Confecţii. Telefon 0757.610.273. 124025
- **Închiriez cameră,** bucătărie, baie, intrare separată. Tel. 0725.045.433. 129265

SPAŢII COM-ARAD

- **Închiriez spaţiu** comercial 4.618 mp curte şi 1.200 mp hale, birouri şi ateliere, acces tir, aproape de autostradă. Tel. ☎0745.993.788. 103121

OFERTE LOCURI DE MUNCĂ

- **Alimentară non- stop** angajează paznic, lucrător comercial, ture de noapte, 0744.439.666.
- **Angajăm agenţi** curăţenie locaţie centrală. Oferim: salariu+ bonuri masă, 0742.668.417.
- **Angajăm brutari** şi muncitori necalificaţi în brutărie, în Arad, ☎0730.030.106.
- **Angajăm brutari,** feliatori pâine cu experienţă. Tel. 0744.236.146.
- **Patiserie angajează** modelatori covrigi, salariu motivant. Tel. 0743.508.191.
- **SC angajăm** vânzătoare pentru magazin carne. Salar atractiv. Telefon 0746.031.285
- **Societate comercială** caută colaboratori producţie. Dispunem de personal. Telefon 0741.679.824.
- **Hotel trei** stele amplasat în zona centrală angajează ospătar(ă). Se asigură salarizare motivantă. Telefon: 0744.596099.

CONSTRUCŢII

- **Aaduc balast,** nisip, sort, pământ, ridic moloz, lemne, mraniţă, 0747.206.371. 124431
- **Aduc la** domiciliul clinetului nisip, balast, sort, griblură. Telefon 0745.237.099. 117039
- **Transport nisip,** balast, sort, griblură, gunoi grajd, duc moloz, 0758.708.622. 124007

ANIMALE,PĂSĂRI

- **Cumpăr vaci** şi căzute pentru sacrificat şi viţei 2-3 luni pentru creştere. Telefon 0745.505.122. 124777
- **Vând 2** grăsuni (55 kg/bucată), capră gestantă, ţap (tinere), ☎0725.045.433. 129267
- **Vând 2** porci la 120 kg/bucată, rasă de carne, ☎0744.855.910. 129266

PIERDERI

- **Declar pierdute** anexele la certificatul de înregistrare al societăţii Isidor Constructor S.R.L. Le declar nule. 128943
- **Pierdut certificat** constatator nr. 7357 din 27.02.2014 eliberat de O.R.C. Arad aparţinând S.C. Magic Coschet S.R.L. Îl declar nul. 128519
- **Pierdut Certificat** constatator pentru Covaci Maria- Florina- PFA nr. 17675 din 12.03.2009. Îl declar nul. 128536
- **Pierdut certificat** constatator pentru punct de lucru aparţinând S.C. Monaco S.R.L. Îl declar nul. 128940
- **Pierdut certificate** constatatoare sediu şi terţi cu nr. 517596/25.05.2012 eliberate de O.R.C. Arad aparţinând S.C. Roxan Forest S.R.L. Le declar nule. 128923
- **Pierdut legitimaţie** U.C.I.M.R. pe numele Turc Doina. O declar nulă. 128937
- **Pierdut legitimaţie** U.C.I.M.R. pe numele Turc Teodor. O declar nulă. 128939

LOCURI DE VECI

- **Vând două** locuri de veci în Cimitirul Eternitatea (UTA), 0357/415258. 116021

DIVERSE

- **Cumpăr pene vechi şi noi, fier vechi, caroserii auto, calorifere, preţ bun, deplasare la domiciliu, 0743.544.531.** 116602
- **Vând mobilă,** covoare, electrocasnice, utilaje, diverse. Lichidez gospodărie. Tel. 0744.623.459. 112252
- **Vând rulotă** 4,7 m, stare bună, dotări, pretabilă livezi, grădină, 1.000 Euro, 0752.425.210. 124833
- **Vând uşi** exterior englezeşti antifonate, antiefracţie cu vitralii, geamuri noi securit, electrocasnice noi şi second hand, anvelope. Repar electrocasnice. Lipova 0744.796.542. 110996
- **Vând 50** litri ţuică. Tel. 0744.243.696. 128518

Ministerul Finanţelor Publice. Agenţia Naţională de Administrare Fiscală. Direcţia Generală Regională a Finanţelor Publice - Timişoara. Administraţia Judeţeană a Finanţelor Publice Arad. Serviciul Colectare şi Executare Silită Persoane Juridice. Dosar de executare nr. 1467. Nr. ARG-DEJ-73458/16.10.2018. Anunţ privind vânzarea bunurilor mobile. În temeiul prevederilor art. 250, alin. (2) din Legea nr. 207/2015 privind Codul de Procedură Fiscală, cu modificările şi completările ulterioare, vă facem cunoscut că, în ziua de 14, luna Noiembrie, anul 2018, ora 14:00, în localitatea Arad, str. B-dul. Revoluţiei, nr. 77, camera 35, jud. Arad, se va vinde la licitaţie următoarul bun mobil, licitaţia I: Denumirea bunului mobil. Descriere sumară, Drepturile reale şi privilegiile care grevează bunurile, dacă este cazul, Preţul de evaluare sau de pornire al licitaţiei, exclusiv TVA, Cota TVA/ neimpozabil/ scutit *): Autoturism marca Volkswagen Touareg, tip 7L ACBPEX11, AC Break, serie şasiu WVGZZZ7LZ9D003541, serie motor 024896, an fabricaţie 2009, culoare negru, nr. înmatriculare AR-63-MRC, în stare de funcţionare, Gaj în favoarea A.J.F.P. Arad, 77.431 lei, 19%; Autoutilitară marca Fiat Ducato, tip 230, serie şasiu ZFA23000005169792, serie motor 3113772, an fabricaţie 1995, culoare alb, nr. înmatriculare AR-44-MAR, în stare de funcţionare , Gaj în favoarea A.J.F.P. Arad, 7.764 lei, 19%. *) Regimul şi cotele de taxă pe valoarea adaugată aplicabil/ aplicabile pentru vânzarea bunurilor mobile sunt cele prevăzute de Titlul VII din Legea nr. 227/2015 privind Codul Fiscal, cu modificările şi completările ulterioare. Invităm pe cei care pretind vreun drept asupra acestor bunuri să înştiinţeze despre aceasta organul de executare, înainte de data stabilită pentru vânzare. Cei interesaţi în cumpărarea bunurilor sunt invitaţi să se prezinte la termenul de vânzare, la locul fixat în acest scop şi până la acel termen să prezinte oferte de cumpărare. Pentru participarea la licitaţie ofertanţii depun, cu cel puţin o zi înainte de data licitaţiei, următoarele documente: a) oferta de cumpărare; b) dovada plăţii taxei de participare sau a constituirii garanţiei sub forma scrisorii de garanţie, reprezentând 10% din preţul de pornire a licitaţiei. Plata taxei se va efectua în contul IBAN RO94TREZ0215067XXX022241, beneficiar Direcţia Generală Regională a Finanţelor Publice Timişoara - Administraţia Judeţeană a Finanţelor Publice Arad, cod de identificare fiscală 3519933, deschis la Trezoreria Operativă Municipiul Arad; c) împuternicirea persoanei care îl reprezintă pe ofertant; d) pentru persoanele juridice române, copie de pe certificatul unic de înregistrare eliberat de Oficiul Registrului Comerţului; e) pentru persoanele juridice străine, actul de înmatriculare tradus în limba română; f) pentru persoanele fizice române, copie de pe actul de identitate; g) pentru persoanele fizice străine, copie de pe actul de identitate/ paşaport; h) declaraţia pe proprie răspundere a ofertantului prin care certifică faptul că nu este persoană interpusă cu debitorul. Cumpărătorului îi revine obligaţia de a respecta prevederile legale speciale, cum ar fi obligaţiile de mediu, obligaţiile de conservare a patrimoniului naţional sau altele asemenea, respectiv: -. Alte informaţii de interes pentru cumpărător, după caz: -. Pentru informaţii suplimentare, vă puteţi adresa la sediul nostru sau la numărul de telefon 0257.202739. (9624 - H 128934)

S.C. MONDO FRUCT VEST S.R.L.

titular al P.U.Z.

„ Intocmire P.U.Z. si R.L.U.- Construire 2 hale"

amplasat in jud. Arad, mun. Arad, C.F. nr. 318177, extravilan, anunta publicul interesat asupra depunerii solicitarii de obtinere a avizului de mediu.

Informatiile privind continutul documentatiei tehnice a proiectului propus pot fi consultate la sediul APM Arad, str. Splaiul Muresului F.N., zilnic (8:00-16:00).

Observatiile publicului se primesc la sediul APM Arad, str. Splaiul Muresului S.N., in termen de 15 zile de la publicarea anuntului. (9614 - H 128530)

SC SYMMETRICA SRL titular al proiectului

„Construire fabrica prefabricate beton",

anunţă publicul interesat asupra luarii deciziei etapei de incadrare - Nu se supune evaluarii impactului de mediu, de catre Agentia pentru Protectia Mediului Arad in cadrul procedurilor de evaluare a impactului asupra mediului, pentru proiectul mentionat mai sus, propus a fi realizat in Zimandu Nou, Zona Industriala, FN (305402), jud. Arad.

Proiectul deciziei de incadrare si motivele care o fundamenteaza pot fi consultate la sediul Agentiei pentru Protectia Mediului din Arad, Splaiul Mures, FN, de luni pana vineri, intre orele 09:00-16:00, precum si la urmatoarea adresa de internet: www.apmar.anpm.ro

Publicul interesat poate inainta comentarii/observatii la proiectul deciziei de incadrare in termen de 5 zile de la data publicarii prezentului anunt, pana la data de 02.11.2018. (9626 - H 128938)

ANUNŢ nr. 11362 din 25.10.2018

În baza prevederilor art.7 din Legea nr.52/2003 privind transparenţa decizională în administraţia publică, republicată, autoritatea executivă aduce la cunoştinţă publică anunţul de intenţie referitor la elaborarea proiectului de act normativ pentru aprobarea regulamentului privind regimul finantarilor nerambursabile din fondurile bugetului local al Comunei Macea alocate pentru activitati nonprofit de interes local, **care urmează a fi supus spre adoptare Consiliului Local al comunei Macea, judeţul Arad, în şedinţa ordinară din luna decembrie 2018.**

Proiectul de hotărâre însoţit de referatul de aprobare şi raportul compartimentului de specialitate pot fi consultate la sediul Primăriei Macea şi pe site -ul www.macea.ro, începând cu data de 29.10.2018.

Cei interesaţi pot prezenta în scris, până în data de 16.11.2018, propuneri, sugestii şi opinii cu caracter de recomandare, la Primăria comunei Macea.

În situaţia în care nu vor fi depuse propuneri, sugestii sau opinii cu privire la proiectul de hotărâre supus dezbaterii, acesta va fi înaintat spre analiză şi aprobare autorităţii deliberative din comuna Macea, în forma în care a fost făcut public. (9633 - H 128956)

Stanciu ADRIAN "MĂDĂ" PERSOANA FIZICA AUTORIZATA cu sediul în SOCODOR NR 26 Jud. Arad doreşte să obţină autorizaţie de mediu pentru punctul de lucru din – SOCODOR NR 26 , Jud. Arad unde se desfăşoară activităţile de CAEN 4520– Intretinerea si repararea autovehiculelor – spalatorie auto, având ca principale faze ale procesului tehnologic următoarele: aspirat interior,spalare spuma activa, clatire,stergere autovehicul.

Măsuri de protecţie a factorilor de mediu:

apă: separator hidrocarburi cu 3camere, bazin vidanjabil;put fortat, 30 m

aer: -nu este cazul;

sol: platforme betonate;

gestiune deşeuri: contract soc. specializata;

Observaţiile publicului formulate în scris/informaţiile privind potenţialul impact asupra mediului se depun/pot fi consultate la sediul Agenţiei de Protecţia Mediului Arad, str. Splaiul Mureşului FN, tel.0257/280331, tel/fax. 0257/284767, timp de zece zile lucrătoare după data publicării prezentului anunţ. (9629)

Program mica publicitate:

pe B-dul Revoluţiei, nr. 81

luni-joi: 8.00-17.00,

vineri: 8.00-16.00

duminică: 9.00-13.00.

SCP EXPERT SPRL *practicieni în insolvenţă*

Prin prezenta **SCP EXPERT SPRL** in calitate de lichidator judiciar al **SC KAROLA IMPEX SRL Arad**, jud. Arad, dosar nr. 2476/108/2012 – Tribunalul Arad, scoate la vanzare prin licitatie publica, deschisa, cu strigare urmatoarele bunuri:

- autoturism DACIA – 325 euro; calandru calcat cu tambur – 140 euro; centrala termica – 50 euro; masa calcat – 120 euro; masa calcat + calandru – 700 euro; masa/masina de calcat profesionala – 120 euro; masa/masina de calcat profesionala – 120 euro; masina curatat industriala uzata Ponini P15 – 125 euro; masina calcat Anghinetti cu brat – 175 euro; masina de spalat industriala (defecta) – 30 euro; masina de spalat industriala WFP33E Grandimpianti – 600 euro; masina de spalat industriala cu centrifuga socolmatic – 225 euro; masina de spalat industriala impianti per lavanderie tip 120 – 500 euro; uscator economatic (defect) – 125 euro; uscator ES14 Imesa – 250 euro; uscator industrial socolmatic – 250 euro.

Preturile susmentionate nu includ TVA, care este taxabil in conformitate cu prevederile codului fiscal.

Licitatia va avea loc la data de 06.11.2018 ora 14,00 la sediul lichidatorului judiciar din Arad, str. D. Bolintineanu, nr. 5, jud. Arad. In caz de neadjudecare licitatiile se vor relua saptamanal in fiecare zi de marti, ora 14,00.

Poate participa la licitatie orice persoana fizica sau juridica, care pana la ora licitatiei a depus o garantie de participare egala cu 10% din pretul de pornire exclusiv TVA al bunurilor licitate.

Informatii suplimentare se pot obtine la sediul lichidatorului judiciar EXPERT SPRL si la telefon 0257 259740. (9631 - H 128953)

EVIDENŢIAZĂ-TE!

Text: **DATA apariţiei:**.....

.....

.....

.....

.....

.....

.....

Talon valabil până în 30 decembrie 2018

Date personale:

Nume şi Prenume:

Telefon:

Buletin de identitate:

TALON + PREŢUL CATEGORIEI AFERENTE

Anunţurile se preiau zilnic, la ghişeu, până în ora 16[00], după această oră, se pot prelua doar prin intermediul sistemului online de preluare al anunţurilor disponibil pe www.jurnalaradean.ro . Anunţurile de mică publicitate din Jurnal Aradean se publică pe baza talonului din ziar

Redacţia nu îşi asumă responsabilitatea pentru conţinutul anunţurilor de mică publicitate!

JURNAL ARĂDEAN

San Miguel de Allende FOTO: EPA

Destinaţii turistice de vizitat în anul 2019

BUCUREŞTI. Fiecare an adaugă destinaţii noi pe hărţile turistice ale lumii şi 2019 nu face excepţie, noi locuri din apropierea unor centre de interes deja cunoscute fiind deschise celor care caută.

Sri Lanka a devenit una dintre destinaţiile care au crescut de la an la an în preferinţele turiştilor. Insula în formă de lacrimă din apropierea coastei indiene are ce oferi celor interesaţi de istoria locurilor pe care le vizitează, fiind o zonă în care temple vechi sunt aşezate în apropiere de plaje spectaculoase şi plantaţii de ceai.

În Mexic, mai puţin căutat este San Miguel de Allende. Oraşul din centrul ţării, la nord de Mexico City, este aşezat pe dealuri. Aerul colonial al străzilor pavate cu piatră şi al bisericilor care amestecă trăsături baroce, neoclasice şi gotice definesc San Miguel de Allende drept una dintre cele mai pitoreşti destinaţii ale anului 2019.

În Africa, tot mai multe călătorii au în vedere atracţiile din Zimbabwe. Printre lucrurile care atrag atenţia în zonă sunt peisajele naturale scăldate în soare şi celebra cascadă Victoria.

În Iordania, ruinele de la Petra şi malul Mării Moarte sunt printre punctele turistice cele mai căutate, dar în ultimii ani s-au dezvoltat tabere de beduini incluse în trasee turistice şi circuite destinate în exclusivitate femeilor, cum este tabăra din deşert din Wadi Rum, unde localnicele practică arta ornamentelor cu henna. **SURSA MEDIAFAX**

Interdicţie pentru „Spidermanul francez”

LONDRA. Un cascador supranumit „Spidermanul francez” a primit interdicţie de la a escalada orice clădire din Marea Britanie după ce a reuşit să cucerească joi una dintre cele mai înalte construcţii din Londra, relatează vineri Press Association. Alpinistul Alain Robert, care urcă pe zgârienori din lumea întreagă, a escaladat Heron Tower din Londra cu mâinile goale şi fără coardă de susţinere. Bărbatul în vârstă de 56 de ani a ajuns în vârful clădirii de 202 metri înălţime, cunoscută în prezent sub denumirea Salesforce Tower, în aproximativ 45 de minute. Tată a trei copii, francezul a pledat vinovat la acuzaţia de tulburare a liniştii publice la înfăţişarea de vineri la Curtea Magistraţilor din Londra. **SURSA AGERPRESS**

Salesforce Tower Londra FOTO: FAN

Prinţul Harry şi soţia sa, Meghan, la Sydney

SYDNEY. Prinţul Harry al Marii Britanii şi soţia sa, Meghan, au fost primiţi cu aplauzele entuziaste sâmbătă, când au asistat la ultima zi a Jocurilor Învictus desfăşurate la Sydney, potrivit Reuters. Ducele şi ducesa au privit finala de baschet în scaun rulant şi au înmânat medaliile de aur echipei Statelor Unite, care a învins detaşat Olanda cu 29 la 17.

Prinţul Harry al Marii Britanii şi soţia sa, Meghan FOTO: EPA

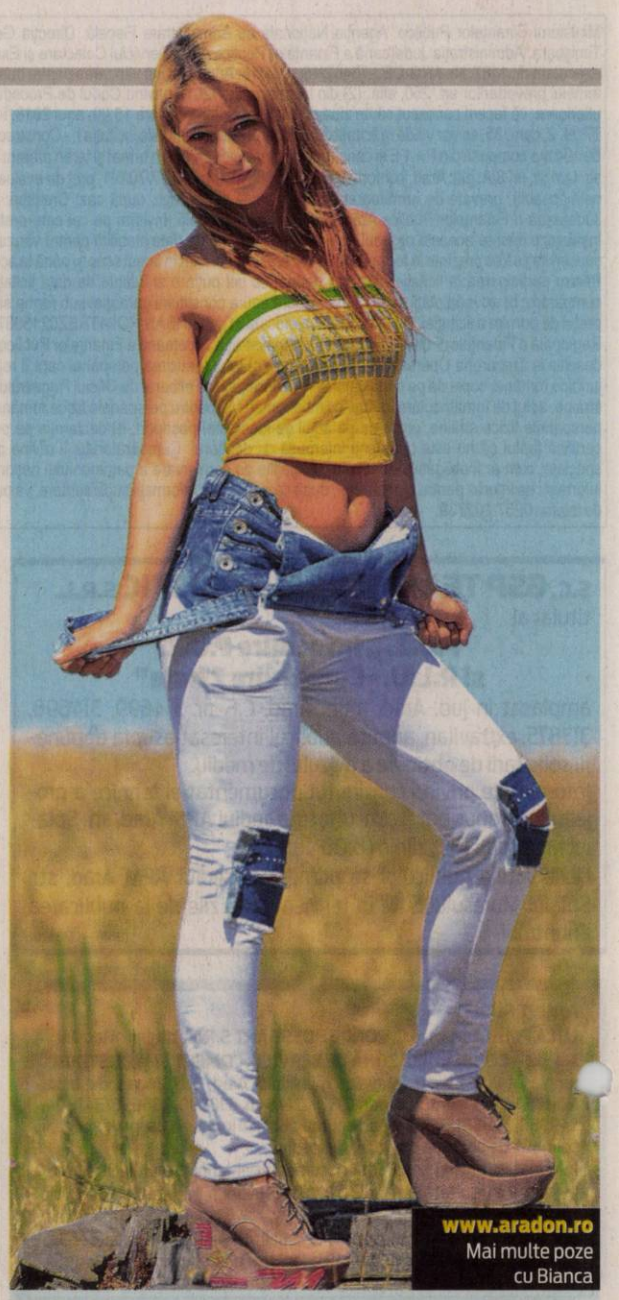

Bianca
Este pasionată de muzică şi călătorii.
FOTO: GHEORGHE PETRILA

www.aradon.ro
Mai multe poze cu Bianca

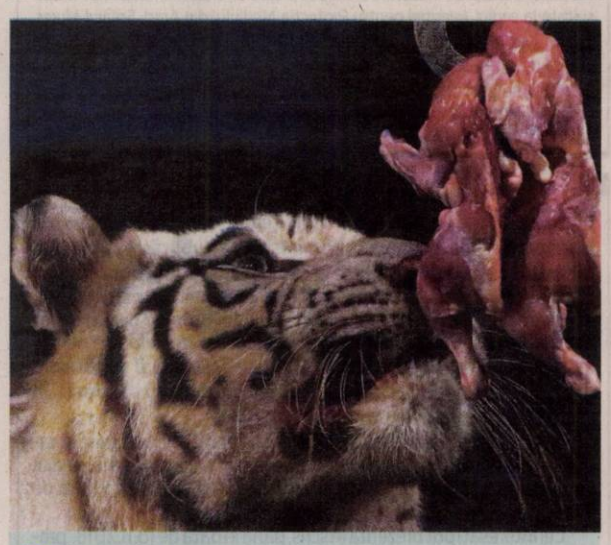

Tigru alb – negru
Un tigru Bengalez alb-negru, care este o raritate, poate fi admirat la grădinile zoologice din Colombo, Sri Lanka, care se întind pe 11 hectare. FOTO: EPA

Lady Gaga - Bradley Cooper, dublă victorie în topul britanic

LONDRA. Cântăreaţa Lady Gaga şi actorul Bradley Cooper, protagoniştii filmului „A Star Is Born”, au repurtat o dublă victorie în ediţia din această săptămână a topului muzical britanic, ocupând prima poziţie atât în clasamentul single-urilor, cât şi în cel destinat albumelor, relatează Press Association. Lady Gaga revine astfel pe primul loc în topul britanic al single-urilor după o pauză de peste opt ani cu piesa „Shallow”, un duet interpretat alături de Bradley Cooper, colegul ei din distribuţia acestui film. Artistul american, care este şi regizorul peliculei, a ajuns pentru prima dată pe prima poziţie în topul britanic.

În schimb, este pentru a treia oară când Lady Gaga - al cărei nume real este Stefani Germanotta - a reuşit această performanţă dublă (primul loc în topul single-urilor şi primul loc în topul albumelor, simultan), au precizat reprezentanţii The Official Charts Company, instituţia care întocmeşte acest clasament muzical săptămânal.

Vedeta pop a bifat pentru prima dată această realizare în 2009 cu single-ul „Poker Face” şi albumul „The Fame” şi, apoi, în 2010, cu albumul „The Fame Monster” şi single-ul „Telephone”, înregistrat în colaborare cu Beyonce.

„Telephone” era cel mai recent single lansat de Lady Gaga care a ajuns pe primul loc în topul din Marea Britanie. Coloana sonoră a filmului „A Star Is Born” s-a menţinut pe primul loc în topul albumelor vândute în Marea Britanie pentru a doua săptămână consecutiv. **SURSA: AGERPRES**

Lady Gaga şi Bradley Cooper FOTO: EPA

Şterge conturile false

MENLO PARK. Facebook a anunţat vineri ştergerea a 82 de pagini, grupuri şi conturi din reţea, urmărite de peste un milion de utilizatori americani şi britanici, pentru a combate dezinformarea, transmite Reuters.

Conturile şterse se prezentau drept cetăţeni din SUA sau Regatul Unit şi scriau pe teme politice, cum ar fi relaţiile rasiale, opoziţia faţă de preşedintele Donald Trump şi imigrare, a arătat Nathaniel Gleicher, responsabil cu politica de securitate cibernetică a Facebook, într-un articol de blog. Postările legate de Iran erau amplificate prin reclamă pe Facebook şi Instagram în valoare de mai puţin de 100 de dolari. Nu este clar dacă conturile cu originea în Iran erau legate de guvernul de la Teheran, arată Facebook, care a comunicat informaţiile despre aceste cazuri cercetătorilor, altor firme din domeniul tehnologic şi autorităţilor de stat de la Washington şi Londra. Acţiunea se înscrie în seria de acţiuni întreprinse de Facebook, Twitter şi Google, care au şters sute de conturi legate de propaganda iraniană. Mediile sociale au reacţionat la amestecul străin, după ce au fost criticate pentru că nu au dezvăluit eforturile Rusiei de a influenţa rezultatul alegerilor din SUA, din 2016. Iranul şi Rusia au negat utilizarea platformelor online pentru campanii de dezinformare. **SURSA: AGERPRES**

Facebook a şters 82 de pagini

Microsoft detronează Amazon

BUCUREŞTI. Microsoft a urcat din nou pe locul secund în topul celor mai valoroase companii americane, depăşind Amazon, care a venit cu rezultate financiare dezamăgitoare şi a pierdut 65 de miliarde de dolari din capitalizarea bursieră.

Topul este condus de Apple, cu o valoare de piaţă de peste 1000 de miliarde de dolari.

Microsoft a fost pe o poziţie asemănătoare între 1998 şi 2000, conducând topul capitalizării bursiere până la crashul dot com.

Acţiunile Amazon au scăzut cu 7%, cea mai mare din ultimii trei ani, după ce a ratat ţintele propuse. Microsoft a pierdut doar 1,1%, pe o piaţă în scădere a acţiunilor din tehnologie, condusă de Alphabet, care a prezentat, la rândul său, rezultate dezamăgitoare.

La finalul săptămânii Microsoft avea o valoare de piaţă de 823 de miliarde de dolari, iar Amazon de 805 miliarde **SURSA: MEDIAFAX**

Lady Gaga revine pe primul loc FOTO:FAN

FONDAT 1989, APARE LA ARAD, TEL. 0257/281.802, E-MAIL: REDACTIA.JURNALARADEAN@INFORMMEDIA.RO; PUBLICITATE.JURNALARADEAN@INFORMMEDIA.RO

Marius Copil a urcat 33 de locuri în ierarhia ATP

PAGINA 7

JURNAL ARĂDEAN

Vine festivalul vinului, în weekendul 2-4 noiembrie

PAGINA 5

MARŢI
30 OCTOMBRIE 2018
ANUL XXX, NR. 8189
12 PAGINI - 1,90 LEI

22° Temperaturile se vor situa între 10 şi 22 grade. Vântul va sufla cu 11-22 km/h.

DIMINEAŢA | AMIAZA | SEARA

Spitalul îşi caută avocat

Spitalul Judeţean se judecă, la Bucureşti, cu Casa de Asigurări de Sănătate în două dosare privind decontările medicale.

ARAD. Două dosare au ajuns pe masa judecătorilor de la Bucureşti, fiind implicate, ca părţi, Spitalul Clinic Judeţean de Urgenţă Arad şi Casa de Asigurări de Sănătate. Este vorba despre două dosare privind decontarea cheltuielilor medicale făcute în perioada 2008 -2009 şi care au ieşit la iveală în urma desfiinţării şi reorganizării Spitalului Clinic Municipal Arad şi a Spitalului Clinic de Obstetrică-Ginecologie „Dr. Salvator Vuia" Arad. În 2011, cele două structuri au fost reorganizate şi funcţionează de atunci ca structuri fără personalitate juridică în cadrul Spitalului Clinic Judeţean de Urgenţă Arad. La acel moment, Casa de Asigurări de Sănătate Arad a verificat deconturile solicitate şi au fost stabilite atât în sarcina S.C.J.U. Arad (entitate care a preluat urmare reorganizării menţionate mai sus şi obligaţiile, respectiv pasivele Spitalului Clinic Municipal Arad), cât şi în cea a unităţii sanitare desfiinţate, măsuri referitoare la restituirea sumei totale de 3.549.742 lei. „Suma imputată de Casa de sănătate face referire la decontarea serviciilor medicale contractate cu Casa de Asigurări de Sănătate, pe baza foilor de observaţii clinice întocmite în perioada 2008-2009, în care diagnosticele au fost codificate eronat", se arată în referatul Consiliului Judeţean.

Dat fiind faptul că unităţile spitaliceşti au contestat rapoartele de control, s-a ajuns în Instanţă. Astfel că la Curtea de Apel Bucureşti se vor judeca două dosare - 1744/2/ 2015 şi 1745/2/2015. /P.3

A decis prelungirea FOTO: I.C.

Rămân în arestul IPJ Arad

ARAD. Încă 30 de zile în arestul Inspectoratului de Poliţie Judeţean Arad pentru Alin Iovănuţ şi Florin Malița. Tribunalul Arad le-a prelungit mandatele de arestare preventivă luni, 29 octombrie. /P.6

„Aradul centenar merge spre ruină"

ARAD. Eusebiu Pistru, deputat ALDE Arad, acuză autorităţile locale şi judeţene că nu intervin pentru a rezolva o parte din marile probleme ale Aradului în anul Centenar, făcând referire la Monumentul Unirii sau Cicio Pop. /P.3

La cules de căpşuni FOTO: JA

Spania aşteaptă 800 de „căpşunari"

ARAD. Un angajator din Spania a solicitat ajutorul reţelei de ocupare a forţei de muncă din România pentru a găsi nu mai puţin de 800 de muncitori în agricultură. Muncitorii vor lucra în anul 2019 la cules de căpşuni. /P.4

La medic

Studiu privind vizitele la medic în ultimul an ale românilor.

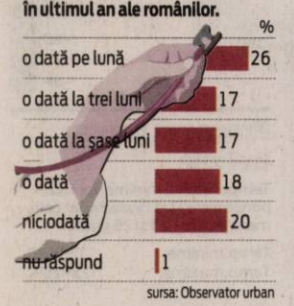

sursa: Observator urban

9 771220 748034 17212

Incendiu de proporţii în satul Secaci

O gospodărie din satul Secaci, comuna Craiva, a fost mistuită de flăcări, duminică, în jurul amiezii. Zeci de tone de porumb, fân, două căruţe, un tractor şi mai multe anexe ale unei case de locuit au fost mistuite de flăcări. Opt ore s-au luptat pompierii pentru stingerea focului şi împiedicarea acestuia de a se propaga la casa de locuit şi la imobilele vecinilor. /P.6 FOTO: ISU ARAD

Indienii, la mare căutare în fabricile din Arad

Tot mai multe companii apelează, în ultimul an, la muncitori din India, pentru a-şi completa schemele de personal.

ARAD. Criza forţei de muncă se resimte tot mai accentuat în judeţul nostru. Luni, la Agenţia Judeţeană pentru Ocuparea Forţei de Muncă erau disponibile aproape 2.500 de locuri de muncă vacante, judeţul fiind pe locul trei în topul naţional al ofertelor. De altfel, de ani de zile suntem pe primele locuri la ofertele de muncă, ceea ce nu este pe placul companiilor, care nu doar că nu au de unde să aleagă oameni când fac angajări, dar rămân cu schemele de personal incomplete.

Pentru a rezolva problema forţei de muncă, tot mai mult firme din judeţ apelează la muncitori din străinătate, iar indienii sunt printre cei mai căutaţi.

O firmă din Arad s-a specializat exclusiv pe rectrutarea indienilor. Patronul ne spune că în vestul ţării „există o criză acută de muncitorilor calificaţi, pentru că majoritatea care s-au format în România au plecat în ţări din vestul Europei pentru salarii mai mari". /P.4

Record de viteză FOTO: FAN

Prins conducând cu 223 km/h pe A1!

ARAD. Un arădean în vârstă de 48 de ani a fost prins conducând cu 223 km/h pe Autostrada A1! S-a întâmplat sâmbătă, 27 octombrie 2018, în jurul orei 11.00, între Bucureşti şi Râmnicu Vâlcea. E cea mai mare viteză înregistrată de radar, săptămâna trecută în România. Poliţiştii Brigăzii Autostrăzi şi Misiuni Speciale a Poliţiei Române l-au sancţionat pe şoferul contravenient cu o amendă de 1.305 lei şi suspendarea dreptului de a conduce pentru 90 de zile. /P.6

Misterul „micilor OZN-uri"

Obiecte Zburătoare Neidentificate pe Bulevardul Vasile Milea din Arad? Aşa pare, la prima vedere. Le observi şi rămâi perplex. Apoi te apropii de ele şi le studiezi cu atenţie. Îţi dai seama că nu sunt zburătoare şi le identifici. Dar continui să rămâi mut de uimire. /P.3

FOTO: DIANA DUŢU

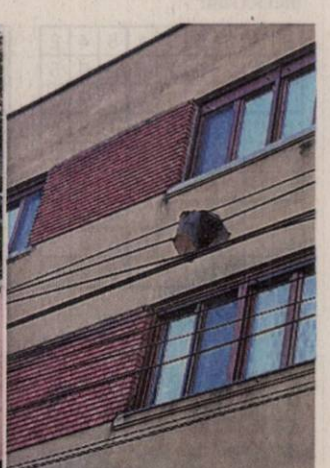

Se ridică maşini FOTO: FAN

Operaţiunea „Atrium": maşini ridicate

ARAD. Nu mai puţin de 16 autoturisme au fost ridicate din faţa centrului comercial Atrium Mall, după ce parcaseră pe banda de circulaţie. De o săptămână de când s-a trasat noua bandă de circulaţie, Poliţia Locală e mereu la faţa locului. /P.6

La doctor, după zeci de ani!

NADĂŞ. Caravana mobilă a Spitalului Judeţean Timişoara a ajuns la Nadăş. Locuitorii satului au beneficiat, sâmbătă, de consultaţii gratuite oferite de către medicii timişoreni, în cadrul caravanei „Izolaţi în România", sub sloganul „Depistarea Timpurie Salvează Vieţi". /P.3

Consultări FOTO: JA

Utiştii trec la program de Liga 4!

ARAD. Incredibil, dar adevărat. După succesul din Derby-ul Vestului, antrenorul Ionuţ Popa şi cei trei căpitani de echipă din acest sezon (Manea, Enescu şi C. Rus) au ajuns la un numitor comun: echipa va trece la un program de Liga 4. /P.7

Robotul celor de la „Moise Nicoară"

ARAD. „Harambe Cartel" revine în cel de-al treilea sezon al competiţiei de robotică pentru licee BRD FIRST Tech Challenge, cu membri noi şi forţe proaspete. Echipa Colegiului Naţional „Moise Nicoară" a trecut de preselecţii. /P.3

Remember: 30 octombrie

1735 S-a născut John Adams, primul vicepreşedinte şi al doilea preşedinte al SUA (d. 1826)

1858 S-a născut Duiliu Zamfirescu, poet, prozator şi publicist (d. 1922)

1871 S-a născut Paul Valery, poet, eseist şi critic literar francez (d. 1945)

1885 S-a născut Ezra Pound, poet american (d. 1972)

1910 A murit Henry Dunant, fondatorul Crucii Roşii (n. 1828)

1938 Orson Welles prezintă la radio „Războiul Lumilor", care a creat panică printre ascultători

1954 S-a născut **Mihai Măniuţiu,** regizor de teatru, prozator şi eseist român

Mihai Măniuţiu FOTO: FAN

1961 URSS lansează în arhipelagul Novaia Zemlia bomba cu hidrogen denumită „Bomba ţarului"

1990 Canalul Mânecii, ce leagă Marea Britanie de Europa, a fost deschis traficului

1992 Au murit într-un accident rutier, barzii Basarabiei, Doina şi Ion Aldea Teodorovici

Întreruperi de curent

Miercuri, 31 octombrie 2018. În Municipiul Arad, h 9 – 14: blocuri: 184, 199, 201, 202, 203, 204, 206, 240; h 9 – 17: străzile Poetului (p), Fulgerului, Calarasilor, Dorului, Foisor, Ursului, Plopilor. **În judeţ, h 9 – 15:** Luncşoara; **h 9 – 16:** Avram Iancu; Sântana - străzile Rodnei, Muncii, Liliacului, Lalelelor, Dudului, I. Creanga, Unirii, Caprioarei, Câmpului, Zefirului, M.Viteazul, Someşului, 8 Martie, Griviţa, Reduta; Şiria - străzile I. Slavici, A. Iancu; **h 9-17:** Măderat, Agrişul Mare, Drauţ, Arăneag, Căsoaia.

Telefoane utile

☎ INFORMAŢII TELEFONICE: 118.932; ☎ROBOT: 1958; ☎ APEL UNIC DE URGENŢĂ (SALVARE, POLIŢIE; Pompieri): 112; ☎ PRIMĂRIA MUNICIPIULUI ARAD: Program de relaţii cu publicul (camera 5) luni-joi între 8-18; vineri între 8-16. Tel. centrală: 0257/281.850; ☎ Delgaz Grid (fost E.ON) - Dispecerat de urgenţe: 0800.800.928 şi 0265.200.928; ☎ DERANJAMENTE CURENT ELECTRIC: 0257/929; ☎ INFORMAŢII CFR: 0257/231.777; ☎ PROTECŢIA CONSUMATORULUI: B-dul Revoluţiei, nr. 50. Telefon: 0257/257.049; ☎ POLIŢIA LOCALĂ: 0257/939.

Sudoku

REGULI: În fiecare bloc sunt câteva cifre între 1 şi 9, stabilite dinainte. Acestea trebuie completate cu cifrele lipsă, în aşa fel încât fiecare număr să figureze o singură dată. De asemenea, cifrele de la 1 la 9 trebuie să figureze o singură dată atât pe rândurile orizontale cât şi pe coloanele verticale ale celor nouă blocuri luate împreună.

ÎNCEPĂTORI

6					4			5
7					6		1	
			5	8				
					7			
		2	4	5		1		3
				2				9
4		5						2
3					8	9		
	7						4	

AVANSAŢI

	2					8	6	
1			6			9		
		9				2	3	4
			7		4	1		9
		3		2				
9					5			
2								8
5	4					6	7	
				7	6			

Soluţiile jocurilor din numărul precedent:

ÎNCEPĂTORI

9	7	6	5	3	1	8	4	2
3	4	2	9	7	8	1	6	5
1	5	8	2	4	6	9	7	3
5	9	4	1	6	2	7	3	8
7	2	1	3	8	4	6	5	9
6	8	3	7	5	9	2	1	4
8	3	5	6	2	7	4	9	1
2	6	9	4	1	5	3	8	7
4	1	7	8	9	3	5	2	6

AVANSAŢI

1	9	4	3	5	6	8	7	2
7	8	5	2	9	1	4	6	3
6	2	3	4	7	8	5	9	1
5	3	2	8	4	9	6	1	7
9	6	8	1	3	7	2	4	5
4	7	1	6	2	5	3	8	9
8	5	9	7	6	3	1	2	4
3	4	6	9	1	2	7	5	8
2	1	7	5	8	4	9	3	6

UNDE MERGEM în Arad

Cinema

CINEMA CITY ATRIUM

- **Aventurile lui Smallfoot, orele 12:40, 14:50, 17:00, 19:10**
- **Coborâm la prima, orele 13:10, 17:30, 19:30, 21:30**
- **Haideţi, Tineri Titani, la film!, orele 11:10, 13:50**
- **Halloween, orele 17:10, 19:30, 22:10**
- **Hotel Transylvania 3: Monştrii în vacanţă 3D, ora 13:00**
- **Incredibilii 2, ora 11:20**
- **Johnny English loveşte din nou, orele 11:30, 16:00, 18:00,20:10, 22:20**
- **Luis şi minii-extratereitrii, ora 14:00**
- **Mile 22: Misiune secretă, orele 15:50, 17:50, 20:00, 22:00**
- **Misterul ceasului din perete, orele 13:00,15:10**
- **Operaţiunea Hunter Killer, orele 12:10,14:40,17:10,19:40, 22:10**
- **Poley-Inimă de viteaz, orele 11:20, 13:30**
- **Primul om pe lună, orele 12:00, 17:20**
- **Pup-o mă!, orele 11:00,17:50, 19:50, 22:00**
- **S-a născut o stea, orele 11:20, 14:00, 16:40, 19:20, 21:40**
- **Secretul fericirii, ora 15:00**
- **Sfârşitul vine noaptea, orele 20:20, 22:30**
- **Venom, orele 15:40, 18:10, 20:40, 21:20**
- **Vremuri grele la El Royale, ora 15:00**
- **Wheely: Voios şi iute 3D, orele 11:00, 15:10**

Piete şi târguri

Astăzi este zi de piaţă la Sebiş, Almaş, Apateu, Semlac, Sântana, Şilindia, Vârfurile. **Târguri săptămânale se desfăşoară astăzi la** Chişineu-Criş, Almaş, Şilindia şi Vârfurile.

Mâine, miercuri, va fi zi de piaţă la Pâncota, Beliu, Buteni, Şiclău, Macea, Vânători, Pecica, Şiria şi zi de târg la Beliu şi Buteni.

Sănătate

- **Policlinica DR. TURCIN, oferă:** Cardiologie (EKG, Ecografie cardiacă, Doppler vascular, Holter EKG si TA, Test de efort), Oftalmologie **(NOU - chirurgie pol anterior; CV computerizat; optică medicală),** ORL (videoendoscopie), pneumologie, gastroenterologie, neuropsihiatrie, medicină de familie, ecografii generale, Ginecologie. **Telefon: 0257/285510, www.policlinica-turcin.ro**
- **Farmacia GLYKON - UTA,** Bl U 6 (vis-a-vis de biserica în construcţie). Deschis zilnic: luni-vineri 07.00 -21.00 sâmbătă şi duminică 08.00-18.00. **Telefon: 0257/241197.**

Horoscop

BERBECUL (III.21.-IV.20.)
Este posibil să luaţi o hotărâre importantă şi definitivă, cu privire la ruperea unor relaţii. Planurile dumneavoastră vor fi încununate de succes.

TAURUL (IV.21.-V.20.)
Şefii vă apreciază seriozitatea şi ideile constructive. Nu este exclus să fiţi propus pentru o mărire de salariu. Puteţi să faceţi planuri pe termen lung şi să investiţi.

GEMENII (V.21.-VI.21.)
Dimineaţă aveţi şanse să vă afirmaţi la serviciu. Din păcate, s-ar putea să vă atrageţi invidia colegilor. Nu este exclus să aveţi discuţii cu persoana iubită.

RACUL (VI.22.-VII.22.)
Este momentul să vă ocupaţi de situaţia financiară. Partenerul de viaţă vă susţine şi este convins că veţi reuşi. Aveţi de semnat documente oficiale.

LEUL (VII.23.-VIII.23.)
Sunt şanse să aranjaţi o colaborare avantajoasă, care să vă aducă venituri considerabile. Relaţiile cu partenerul de viaţă urmează un curs ascendent. Vă sfătuim să nu vă contraziceţi cu o rudă.

FECIOARA (VIII.24.-IX.23.)
Profunzimea ideilor şi ambiţia vă ajută în activitatea profesională şi în afaceri. Rezolvaţi cu uşurinţă toate problemele de la serviciu sau din familie. Vă recomandăm să ţineţi cont şi de părerile celor din jur.

BALANŢA (IX.24.-X.23.)
Aveţi posibilitatea să finalizaţi proiecte îndrăzneţe, mai ales în domeniul afacerilor. Sunt şanse mari să evoluaţi pe plan profesional şi social. Prietenii vă susţin.

SCORPIONUL (X.24.-XI.22.)
Zi prielnică schimbărilor importante pe plan profesional. S-ar putea să fiţi propus pentru o plecare în străinătate.

SĂGETĂTORUL (XI.23.-XII.21.)
Pot apărea schimbări neaşteptate în viaţa dumneavoastră. Aveţi prieteni care vă susţin, la fel ca şi familia. Este o zi favorabilă studiului, comunicării şi călătoriilor de afaceri.

CAPRICORNUL (XII.22.-I.20.)
La serviciu, şefii vă apreciază ideile. Este posibil chiar să fiţi premiat. După-amiază, s-ar putea să aveţi mici probleme de sănătate.

VĂRSĂTORUL (I.21.-II.20.)
Aveţi toate şansele să rezolvaţi problemele financiare ale familiei. Sinceritatea vă ajută să vă consolidaţi relaţiile şi să vă faceţi noi prieteni.

PEŞTII (II.21.-III.20.)
Aveţi mai multe întâlniri de afaceri, care se vor dovedi fructuoase. Dimineaţă primiţi o veste bună, din cauza căreia vă schimbaţi planurile pentru mâine. Vă recomandăm să nu vă ieşiţi din fire.

„Jurnal arădean" vă ascultă

De luni până joi, între orele 11.00-13.00, la telefonul 0257.212.055, redactorul nostru vă stă la dispoziţie.

ARAD. Pavel Muntean din Arad ne-a contactat pentru a-şi exprima nemulţumirea cu privire la situaţia din Piaţa Avram Iancu. „Am văzut că domnul Serigu Bîlcea le-a reproşat celor de la Armată că nu au organizat la statuia din Avram Iancu ceremonii de ziua Armatei. Ei bine, cum ar fi putut să se mai organizeze ceva, când tocmai cei din PNL au decis să se demoleze această statuie şi să se facă parcare sub piaţă?", a spus cititorul nostru.

Doamna **Iuhasz** din cartierul Aurel Vlaicu a reclamat modul deficitar în care primeşte facturile. „Locuiesc în cartierul Aurel Vlaicu şi este a doua lună consecutiv când nu primesc factura la electricitate. Am noroc că am o factură mai veche pe care o folosesc pentru a telefona la centrala lor şi a afla cât am de plată. Dar nu mi se pare normal. Cu siguranţă firma de electricitate plăteşte bani pentru ca facturile acestea să fie livrate. Ce se întâmplă cu ele? Unde ajung facturile care nu se duc destinatarilor? Ar trebui ca cineva să controleze şi aceste firme de curierat", a punctat cititoarea noastră.

JA-A.P.

Curs valutar

Denumirea valutei	BNR	BCR		BRD		Intesa Sanpaolo Bank		Banca Românească		Patria Bank		Alpha Bank		Casa de schimb LUXOR		Casa de schimb TRESOR	
		C	V	C	V	C	V	C	V	C	V	C	V	C	V	C	V
Euro	4,66	4,59	4,73	4,59	4,73	4,61	4,70	4,63	4,69	4,63	4,69	4,63	4,68	4,64	4,66	4,64	4,65
Dolar SUA	4,08	3,99	4,17	4,01	4,16	4,04	4,12	4,06	4,11	4,04	4,13	4,05	4,12	4,07	4,10	4,05	4,09
Forint	0,0143	0,0138	0,0150	0,0141	0,0146	00142	0,0147	-	-	0,0141	0,0145	-	-	0,0142	0,0144	0,0143	0,0145
Gram aur	161,80																

Vremea

Marţi, 30 octombrie

www.aradon.ro

10° LA ORA 6 — temperaturile se vor situa între 9 şi 10 grade. Vântul va sufla cu 15-22 km/h dinspre S.

22° LA ORA 18 — temperaturile se vor situa între 21 şi 22 grade. Vântul va sufla cu 5-11 km/h dinspre S.

Ziua precedentă

Arad	19–25	Umiditate:	47%
Lipova	19–25	Presiune:	1012 mb
Chişineu-Criş	19–25	Precipitaţii:	50%
Săvârşin	18–24	Vânt:	33 km/h
Sebiş	18–24	Direcţie vânt:	S

Soarele

Răsare: 07:12
Apune: 17:24

Azi

Temperaturile se vor situa între 10 şi 22 grade. Vântul va sufla cu 11-22 km/h, dinspre S.

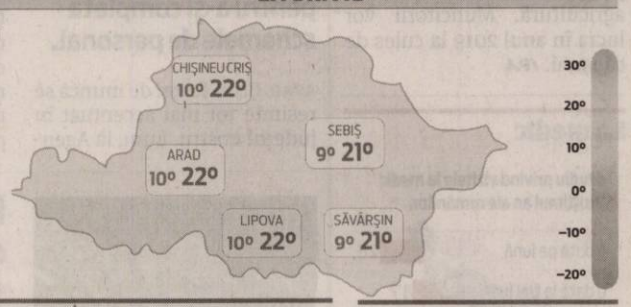

FAZELE LUNII

9.10 · 16.10 · 24.10 · 31.10

MARŢI	MIERCURI	JOI	VINERI
10° 22° parţial noros, câteva averse	12° 23° soare şi nori	15° 25° soare şi nori	12° 23° înnorare accentuată

Calendar

Biserica ortodoxă: Sf. Mc. Zenovie, Ep., şi Zenovia, sora sa; Sf. Ap. Cleopa
Biserica greco-catolică: Sf. m. Zenovie şi sora sa Zenovia
Biserica romano-catolică: Sf. Gerard de Potenza, ep.

Prognoză pentru trei zile

Temperaturile minime vor fi cuprinse între 12 şi 15 grade, iar cele maxime între 23 şi 25 grade.

Temp.minime: 12–15°C
Temp.maxime: 23–25°C

JURNAL ARĂDEAN
B-dul Revoluţiei nr. 62, Arad

BRAT Auditat de BRAT

Reclamaţii difuzare: 0257.241.151

Şef departament publicitate şi departament difuzare: Cristian Sulinţan
Secretariat: 0257.212.090 (centrala), fax - 0257.212.012
Marea publicitate: 0257.280904
Mica publicitate: 0257.210775; B-dul Revoluţiei, nr. 81
Tiparul executat la: Tipografia Inform Média Lapkiadó Kft

Redactor şef: Adriana Barbu (8416) Responsabil de număr: Andreea Pintea
Secretar general de redacţie: Gabriela Groza (8423); Departamente: Eveniment: Alin Gherasim (8417), Ioana Costaş (8414); Valentin Goran (8405); Economic: Andreea Pintea (8415); Social: Diana Duţu (8413); Sport: Daniel Scridon (8424), Leo Sfâra (8422), Dan Lazăr (8406); Cultură: Eugen Rogojan.
Tehnoredactare: Ghizela Şerban (8409), Munteanu Daniel (8411).
REDACŢIE: tel. 0257.212.090 (centrala); fax 0257.212.012, 0257.228.592; e-mail: redactia.jurnalaradean@informmedia.ro, adevaruldearad@informmedia.ro, publicitate.jurnalaradean@informmedia.ro, publicitate.adevarul@informmedia.ro

Au dat ochii cu medicul după zeci de ani!

Caravana mobilă a Spitalului Judeţean Timişoara a ajuns la Nadăş şi a consultat sute de locuitori.

NADĂŞ. Locuitorii satului au beneficiat, sâmbătă, de consultaţii gratuite oferite de către medicii timişoreni, în cadrul caravanei „Izolaţi în România", sub sloganul „Depistarea Timpurie Salvează Vieţi".

Caravana medicală mobilă de la Spitalul Judeţean din Timişoara se află la a treia ediţie şi este compusă din 30 de medici de toate specialităţile. Are în dotare trei aparate EKG, laborator de analize mobil şi oferă consultaţii gratuite de urologie, cardiologie, interne şi oftamologie. Pacienţii cu probleme de vedere primesc gratis şi ochelarii de care au nevoie. Sâmbătă, până la ora prânzului, au fost consultate 120 de persoane din satele Nadăş, Minişul de Sus, Minişul de Jos şi Tauţ din judeţul Arad. Pentru că le este greu să ajungă la medic plecând din vârf de munte, unii localnici spun că nu au mai fost la doctor chiar şi de câteva zeci de ani. Fiecare sat al comunei Tauţ are câteva sălaşuri care de care mai izolate. Sunt cazuri în care oamenii au de parcurs chiar şi 10 kilometri pentru a ajunge la Cabinetul Medical din centrul comunei.

Pentru cei care nu au cu ce să se deplaseze, Primăria le-a asigurat mijlocul de transport necesar pe raza comunei pentru a putea ajunge la caravană să-şi facă analizele şi controlul medical. Comuna Tauţ, care se află în zona montană din partea de est a judeţului, la circa 80 de kilometri de municipiul Arad, este formată din localităţile Nadăş, Minişul de Sus, Minişul de Jos şi Minişel. Comuna are aproximativ 1.700 de locuitori. **JA-V.O.**

Pentru mai multe fotografii intră pe www.jurnalaradean.ro

Consultaţiile oftalmologice s-au lăsat şi cu ochelari gratuiţi FOTO: V.O.

Misterul „micilor OZN-uri"

Obiectele se află pe Bulevardul Vasile Milea şi îi lasă perplecşi pe toţi cei care le observă.

Le priveşti şi te minunezi... FOTO: DIANA DUŢU

ARAD. Privite din depărtare, par nişte puiuţi de OZN-uri levitând liniştiţi deasupra Aradului. Mai exact, undeva pe cerul care acoperă Bulevardul Vasile Milea, spre capătul său, după intersecţia cu strada Traian Moşoiu. Dacă treci prin zona aceea în calitate de pieton, e imposibil ca „micile OZN-uri" să nu îţi atragă atenţia. Sunt chiar în faţa fostei Policlinici CFR, dar şi peste drum, în faţa blocului de la numărul 36. Pe măsură ce te apropii de ele, îţi dai seama că obiectele sunt fixe (nu zburătoare) şi par a fi prinse cumva de cablurile aeriene. În încercarea de a le identifica, le studiezi cu atenţie, priveşti de jur împrejur şi cauţi să faci legături... Constaţi, astfel, că undeva, la nivelul solului, sunt nişte trunchiuri tăiate de copaci. Te uiţi de câteva ori în sus şi în jos şi îţi dai seama „OZN-urile" sunt, de fapt, nişte bucăţi din lemn rezultate în urma secţionării arborilor. Stai de vorbă cu cei care locuiesc în zonă şi descoperi misterul: în urmă cu aproximativ o lună de zile, la comanda Primăriei, cu avizul autorităţilor competente, au fost tăiaţi câţiva copaci de pe stradă. Ei bine, unele dintre ramurile acestor copaci s-au dezvoltat în jurul cablurilor aeriene (de curent, de telefonie, nu se ştie sigur ce fel de cabluri). Practic, cablurile au rămas încastrate în crengile copacilor. Iar muncitorii care au tăiat copacii nu au fost în stare să desprindă lemnul de pe sârmă. Aşa că au lăsat bucăţi din ramuri „lipite" de cabluri, atârnând deasupra trecătorilor... Meseriaşi adevăraţi, muncitorii aceştia, ce mai!

Pericol!

Dacă în cazul celor două „OZN-uri" abandonate în faţa Policlinicii CFR, cablul de care acestea stau agăţate pare a fi dezafectat, în situaţia „OZN-ului" de vizavi, situaţia pare ceva mai periculoasă, cablul fiind funcţional. Locuitorii din zonă povestesc că i-au aşteptat pe muncitorii care au tăiat copacii să revină la „locul faptei" cu utilaje potrivite pentru rezolvarea problemei. Dar aceştia nu au mai apărut. Cetăţenii s-au gândit să acţioneze ei înşişi pentru îndepărtarea bucăţilor de lemn de pe cabluri, dar operaţiunea li se pare cel puţin primejdioasă. Aşa că... se uită neputincioşi la obiectele nezburătoare identificate din faţa caselor lor.

DIANA DUŢU
diana.dutu@informmedia.ro

Tăcere la Primărie

Precizăm că am solicitat Primăriei Municipiului Arad un punct de vedere pe marginea acestui subiect, însă nu am primit nicio informaţie care să explice situaţia, să identifice responsabilii sau să indice vreo soluţie.

Spitalul îşi caută avocat

Spitalul Judeţean se judecă, la Bucureşti, cu Casa de Asigurări de Sănătate.

În căutarea unor apărători împotriva... CAS FOTO: JA

ARAD. Spitalul Judeţean are nevoie de asistenţă juridică, pe care nu o poate acoperi prin personalul angajat în cadrul compartimentului juridic, în cele două dosare de la Curtea de Apel Bucureşti. Aşadar, Spitalul a înaintat Consiliului Judeţean o solicitare pentru asigurarea serviciilor de asistenţă juridică contra-cost, referatul urmând să ajungă astăzi, 30 octombrie, pe masa consilierilor judeţeni în cadrul unei şedinţe ordinare.

Practic, pentru fiecare dosar CJA este dispus să plătească avocaţi sau consilieri juridici cu 7.500 lei fără TVA. În referatul ce însoţeşte cererea pentru finanţarea, reprezentanţii Spitalului Judeţean explică: „În cursul anului 2018, SCJU a funcţionat cu un deficit de personal atât medical, cât şi auxiliar, fiind afectat inclusiv serviciul juridic. În cadrul serviciului juridic sunt angajate în prezent trei persoane care exercită atribuţii de consilier juridic, dintre care unul cu vechime de peste 6 ani şi doi cu vechime sub 2 ani, pentru întreaga gamă de probleme de natură juridică, rezultată atât din relaţiile/diferendele cu terţii, cu personalul, cât şi în ceea ce priveşte vizarea din punct de vedere al legalităţii a actelor şi documentelor emise de conducerea spitalului sau a comisiilor care funcţionează în cadrul unităţii publice". **JA-A.P.**

De urgenţă

În finalul referatului, reprezentanţii Spitalului Judeţean subliniază că „este necesară contractarea de urgenţă de servicii de asistenţă juridică de reprezentare". Termenul până la care se pot studia dosarele din procesul de la Curtea de Apel Bucureşti este 6 decembrie.

Pistru: „Aradul centenar merge spre ruină"

ARAD. Eusebiu Pistru, preşedintele ALDE Arad, a punctat în cadrul unei conferinţe de presă că „încă de când am preluat conducerea ALDE Arad am afirmat că nu vrem să facem opoziţie de tip Gică contra, am spus că nu vom căuta cu orice preţ să găsim nod în papură administraţiei, că nu vom prelua niciun fel de mesaj denigrator fără o bază reală".

Explicând mesajul pe care a vrut, de fapt să îl transmită, Pistru a declarat: „Vreau vă spun un singur adevăr: în anul centenar, Aradul se duce spre ruină, minciunile administraţiei locale sunt doar despre viitor, ştiu să mintă despre ce nu va fi niciodată, nu spun «am făcut», ci doar «vom face».

Conducerea Consiliului Judeţean ne bombardează cu tot felul de comunicate de presă, rostogolind zeci de milioane de euro pentru arădeni, când, de fapt, acestea sunt doar intenţii declarate, nu realizări. Din păcate, Aradul a rămas în trecut şi trăieşte în viitor. Cum să te lauzi cu ce ai vrea să faci, prezentând totul ca pe un fapt împlinit, când, de fapt, aşa ceva nu există? Vreau doar să pun nişte întrebări actualei administraţii: De ce Monumentul Marii Uniri nu va fi amplasat la Arad cu ocazia Centenarului? De ce casa corifeului Marii Uniri, Cicio Pop, este lăsată în paragină, exact acum? De ce Primăria Aradului nu face nimic pentru salvarea Teatrului Vechi? Se urmăreşte, cumva, eludarea istoriei?". **JA-A.P.**

Ne aşteaptă noi contracte cu Compania de Apă

Societatea are un nou regulament şi un nou contract pentru abonaţii săi. Totul va fi valabil din 12 noiembrie.

ARAD. Contracte noi cu Compania de Apă. Informaţia vine tocmai de la societate, care ne transmite că „Regulamentul Serviciului de Alimentare cu Apă şi de Canalizare din aria de competenţă a Unităţilor Administrativ Teritoriale membre ale ADIACJA a fost aprobat prin hotărârea AGA ADIACJA nr. 10/12.10.2018 şi va intra în vigoare începând cu data de 12.11.2018".

În noul regulament sunt prevăzute o serie de actualizări privind relaţia dintre abonaţi şi Operatorul Regional de Apă şi de Canalizare, Compania de Apă Arad.

Care este noutate pentru arădeni? Faptul că „cele mai importante actualizări se referă la citirea apometrelor şi transmiterea index-ului, noua formă a contractului, verificările metrologice, noile metode de plată a facturilor. Abonaţii au obligaţia de a se prezenta pentru încheierea noilor contracte la sediul Companiei de Apă Arad, str. Sabin Drăgoi, nr. 2-4, la Biroul Contracte", se arată în comunicatul Companiei de Apă. Pentru cei interesaţi să fie la zi cu schimbările şi să vadă ce semnează cu adevărat, noul regulament şi noul contract pot fi consultate pe pagina de internet a Companiei de Apă Arad, în secţiunea Legislaţie. **JA-A.B.**

USR Arad cere respectarea hotărârilor din Consiliu

Molozul lăsat în urmă de firmele care au adus la nivel gurile de canalizare, îi nemulţumeşte pe cei din USR.

ARAD. Grămezile de moloz care au rămas în urma lucrărilor de aducere la nivel cu şoseaua a gurilor de canalizare îi nemulţumeşte pe cei din USR Arad. USRiştii au atras atenţia că „pe Calea Radnei, pe carosabil au rămas o duzină de grămezi de moloz, prost semnalizate, fără lumină galbenă intermitentă pe timpul nopţii. Sesizate, autorităţile nu au avut nicio reacţie, lăsând sute de arădeni să se descurce cum pot".

În acest context, reprezentanţii USR Arad citează prevederile HCLM Arad numărul 235 din 2015 de aprobare a Regulamentului privind avizarea, executarea, urmărirea şi recepţia calitativă a lucrărilor edilitar-gospodăreşti (carosabil, trotuare, platforme, alei şi zone verzi) din municipiul Arad: „Art.10 (1) Pe traseul reţelei sau branşamentului executate în carosabil de asfalt sau beton, pământul dislocat din săpătură şi toate materialele rezultate se transportă şi se depozitează la deponeul ecologic ... în cursul aceleiaşi zile până la terminarea programului de lucru."

Răzvan Anghel, vicepreşedinte USR Arad a punctat: „Ca şofer, nu mă simt deloc protejat pe drumurile din municipiul nostru. Recent, doi arădeni au murit pe un viaduct a cărui parapet nu respectă normele de siguranţă. Pe Calea Radnei, Legea privind circulaţia pe drumurile publice este flagrant încălcată, deoarece ea prevede că «Semnalizarea lucrărilor care se execută pe drumurile publice este obligatorie. Aceasta este însoţită pe timpul nopţii de lămpi cu lumină galbenă intermitentă.» Nici vorbă de aşa ceva, numai norocul face ca până acum să nu avem vreun accident. Atitudinea administratorilor oraşului, care ignoră legile, inclusiv pe cele adoptate de ei înşişi, trebuie schimbată. Măsurile corecte, necesare, trebuie luate la timp şi indiferent cât costă, pentru că nu ne putem permite să ne jucăm cu viaţa oamenilor." **JA-A.P.**

Robotul interplanetar al celor de la „Moise Nicoară"

„Harambe Cartel" revine în cel de-al treilea sezon al competiţiei de robotică pentru licee BRD FIRST Tech Challenge.

ARAD. Cu membri noi şi forţe proaspete, echipa Colegiului Naţional „Moise Nicoară", coordonată de prof.ing. Ileana Selejan, a trecut de preselecţii prezentând un eseu convingător şi un videoclip atractiv, adaptate pe tematica acestui sezon, care propune o călătorie în spaţiu. După ce prima etapă, cea a înscrierilor, s-a finalizat cu bine, adolescenţii au scos şurubelniţele şi piuliţele şi s-au pus pe treabă pentru a construi un nou robot, care va îndeplini misiuni pe un teren ce simulează o planetă îndepărtată.

În primele două sezoane, roboţii care au luptat în cadrul unor meciuri la Polivalentă în Bucureşti, dar şi jurnalele comprehensive de documentare şi evenimentele pe care le-au organizat, le-au adus tinerilor două premii, unul la categoria Connect Award (premiul I), iar celălalt la categoria Motivate Award (premiul al III-lea), pentru popularizarea valorilor competiţiei şi ale educaţiei STEM în cadrul comunităţii locale. Formatul competiţiei a rămas acelaşi şi pentru noul sezon, dar noutatea este că, pentru calificarea la etapa naţională, echipele vor fi mai întâi puse în faţa etapelor regionale eliminatorii. Situaţia îi motivează însă pe toţi să investească şi mai multă energie în realizarea produsului final într-un timp cât mai scurt, îi ajută să-şi dezvolte abilităţile de colaborare, de gestionare a sarcinilor într-o echipă şi capacitatea de a învăţa pentru a-şi îmbunătăţi cunoştinţele necesare finalizării sarcinii.

Membrii din „Harambe Cartel" au roluri variate în echipă, departamentele întinzându-se de la marketing şi design, la proiectare, mecanică şi programare, acestea împletindu-se armonios pentru a da naştere produsului final. Deşi diferiţi, tinerii sunt uniţi de ambiţie, creativitate şi un ideal comun: cel de a face performanţă la Campionatul Naţional şi nu numai. **JA-A.T.**

Indienii, la mare căutare

Tot mai multe companii arădene apelează, la muncitori din India, pentru a-şi completa schemele de personal.

Fimele arădene mai aşteaptă forţă de muncă FOTO: JA

ARAD. „În acest moment, companiile de aici nu mai găsesc sudori, lăcătuşi mecanici, operatori CNC sau muncitori în construcţii. Eu m-am specializat pe recrutarea personalului din India, atât pentru că forţa de muncă de acolo este bine calificată, cât şi pentru că indienii sunt buni vorbitori de limba engleză şi astfel pot fi integraţi mult mai uşor în companiile de la noi", ne-a declarat Mitică Purcaru.

Sudori şi constructori

Cei mai mulţi indieni pe care i-a adus în Arad firma sunt pentru producătorul de vagoane marfă Astra Rail Industries, care de ani de zile se confruntă cu probleme în a găsi personal calificat pe piaţa locală. Compania a angajat 47 de cetăţeni indieni în ultimele luni, toţi fiind sudori.

„Peste două săptămâni mai ajung în ţară 35 de cetăţeni indieni, care vor lucra în Arad în construcţii, un alt domeniu în care se simte lipsa personalului calificat. La o altă firmă din vestul ţării urmează să aducem 50 de indieni, care sunt în proceduri de transfer în România, iar un alt lot de zece indieni va ajunge la o companie din Arad. În general, firmele care ne contactează lucrează la cota de avarie, din cauza lipsei de personal. Companiile, deşi reticente să aducă muncitori din afara ţării - pentru că, potrivit legislaţiei actuale, ei trebuie plătiţi cu salarii mai mari decât românii - sunt nevoite totuşi să facă asta pentru a putea să-şi onoreze comenzile, în special externe", a mai declarat patronul firmei.

Salarii mai mari

Majoritatea indienilor aduşi în ţară sunt bărbaţi cu vârste cuprinse între 25 şi 45 de ani, iar aceştia câştigă cel puţin dublu decât în ţara lor.

„Conform legislaţiei actuale, cetăţenii străini trebuie plătiţi în România cu cel puţin valoarea salariului mediu brut pe economie, adică 4.162 de lei, însă salariile efectiv plătite pot fi mult mai mari, în funcţie de poziţia pe care este angajată persoana şi în ce companie", a declarat Purcaru.

Străinii, în evidenţe

În judeţul Arad, în momentul de faţă sunt în evidenţele Serviciului pentru Imigrări aproape 200 de lucrători străini, dintre care aproximativ 150 permanenţi. Aceasta este însă o cifră care se va schimba radical în următoarele luni, pentru că sute de muncitori ar urma să fie recrutaţi de firmele de specialitate şi nu doar din India. De exemplu, un mare service auto din Arad lucrează deja cu muncitori aduşi tocmai din Sri Lanka.

JA-M.B.

Contigentul naţional

În fiecare an, România stabileşte un contingent de muncitori străini care pot fi angajaţi, iar în luna august Guvernul a aprobat suplimentarea cu 8.000 a numărului de lucrători străini nou-admişi pe piaţa forţei de muncă (4.000 permanenţi şi 4.000 detaşaţi). Contingetul fusese stabilit iniţial, pentru anul 2018, la 7.000 de lucrători străini. Din datele Inspecţiei Muncii rezultă că în România sunt activi peste 17.000 de salariaţi cetăţeni străini non-UE, cei mai mulţi din Turcia (3.627), China (2.120), Moldova (1.787) şi Vietnam (1.554).

Spania aşteaptă „căpşunari"

400 de femei şi 200 de locuri pentru cupluri sunt disponibile la un angajator din Spania.

ARAD. Spania a început, din nou, să caute muncitori pentru munca agricolă sezonieră. Agenţia Naţională pentru Ocuparea Forţei de Muncă, prin intermediul Serviciului EURES din cadrul AJOFM Arad, a anunţat că a primit oferta unui angajator din Spania pentru 800 locuri de muncă (dintre care 400 locuri pentru femei şi 200 de locuri pentru cupluri), pentru munca sezonieră în agricultură pentru recoltarea căpşunilor, campania 2019.

„Durata contractului de muncă este de aproximativ 3 luni, data estimată de angajare fiind 15 februarie 2019. Timpul de lucru este de 6,5 ore efectiv lucrate/zi, 40 de ore şi 15 min/săptămână împărţite în 6 zile, ziua de odihnă nu este neapărat duminica. Salariul oferit este de 40,43 euro brut/zi, plătibil la două săptămâni prin transfer bancar. Contribuţiile datorate sunt: (IRPF=impozit)=2% impozit, asigurare medicală = 113 euro/lună. Perioada de probă este de 15 zile. Cazarea este oferită de către angajator contra unei sume de 1,6 euro/zi (plata utilităţilor). Angajatorul plăteşte transportul către Spania, contravaloarea acestuia urmând a fi recuperată din salariile pe care le va primi angajatul. Întoarcerea în România (la terminarea contractului) este suportată de angajator, transportul dus-întors fiind organizat de angajator printr-o firmă de transport", au precizat reprezentanţii AJOFM Arad.

Persoanele care doresc să aplice pentru unul din aceste locuri de muncă trebuie să se adreseze consilierului EURES din cadrul AJOFM Arad - strada Călugăreni, nr. 1A, et.1, cam.24, tel. 0771 452447. Termenul limită pentru aplicare este 31.01.2019.

JA-A.P.

La recoltat de căpşuni FOTO: FAN

Pregătiri pentru Hallowen FOTO: FAN

„Trick or treat" la Pădurea Ceala!

ARAD. Aproximativ 50 de părinţi cu copii costumaţi şi înarmaţi cu creativitate au participat sâmbătă la ateliere de creaţie, precum ateliere de realizat măşti, de sculptat dovleci şi de decoraţiuni. Evenimentul s-a desfăşurat la Centrul de Vizitare Ceala, iar în cadrul lui, copiii s-au putut bucura atât de vremea frumoasă şi culorile specifice anotimpului, cât şi de jocurile cercetăşeşti susţinute de către Centrul Local Phoenix Cercetaşii României. Turta dulce şi ceaiul de fructe de pădure şi lămâie au îndulcit atmosfera şi au dat frâu liber imaginaţiei.

Toţi copiii care au participat la ateliere au primit diplome de participare, iar cele mai creative rezultate de la fiecare categorie de atelier au fost premiate cu diplome, medalii şi mici atenţii din partea sponsorilor.

Halloween Fest 2018 a fost organizat de către Asociaţia Euromediu, în colaborare cu Parcul Natural Lunca Mureşului şi Bimbo Party. **JA-D.D.**

„Asta Vreau Eu!" un proiect educaţional

ARAD. Educarea tinerei generaţii cu privire la importanţa unui mediu de muncă sănătos şi sigur oferă crearea unui sistem de orientare practică privind conştientizarea atitudinii preventive în muncă şi combaterea accidentelor de muncă precum şi îndrumarea tinerilor către valorile competenţelor profesionale adecvate realităţilor de pe piaţa muncii.

Lecţia practică deschisă FOTO: FAN

„Securitatea şi sănătatea în muncă se dobândeşte de pe băncile şcolii. Din acest considerent, ITM Arad continuă şi în acest an, în colaborare cu unităţile de învăţământ arădene, acţiuni care urmăresc pregătirea tinerilor, anterior intrării lor pe piaţa forţei de muncă", ne-a declarat Ecaterina Isac, inspector şef ITM Arad.

Astfel, în cadrul proiectului AVE - „Asta Vreau Eu!" - proiect educaţional privind prevenirea în mediul lucrativ şi consilierea profesională timpurie a elevilor din ciclul gimnazial, ITM Arad a desfăşurat în data de 25 octombrie, la Şcoala Gimnazială din Vladimirescu, o lecţie practică deschisă prin care s-a oferit elevilor posibilitatea să se familiarizeze cu anumite aspecte legate de securitatea şi sănătatea în muncă.

La întâlnirea care a avut ca teme utilizarea echipamentului individual de protecţie, acordarea primului ajutor, acţiuni în situaţii de urgenţă au participat şi reprezentanţi ai Societăţii Naţionale de Cruce Roşie din România - Filiala judeţeană Arad, precum şi ai Inspectoratului pentru Situaţii de Urgenţă „Vasile Goldiş" Arad. **JA-A.P.**

Reţeta zilei

Paste cu creveţi, usturoi şi lămâie

INGREDIENTE: 250 g paste fettuccine, 2 linguri ulei de măsline, 90 g unt, 4 căţei de usturoi, tocaţi mărunt, 1 linguriţă fulgi uscaţi ardei roşu, 500 g creveţi mari, 1 linguriţă condiment italian (amestec oregano, cimbru şi busuioc), 4 căni spanac baby, 1/2 cană parmezan, 2 linguri pătrunjel, tocat, sucul de la jumătate de lămâie, sare şi piper.

MOD DE PREPARARE: Într-o oală mare, fierbe pastele. Strecoară-le, apoi pune deoparte.

Într-o tigaie mare, încălzeşte uleiul de măsline şi 30 g din unt. Adaugă usturoiul şi fulgii de ardei şi gătеşte. Adaugă apoi creveţii şi adaugă sare şi piper după gust. Condimentează cu amestecul italian şi adaugă spanacul. Răstoarnă pastele peste creveţi, alături de untul rămas, parmezan şi pătrunjel. Amestecă până untul e topit. Finisează cu sucul de lămâie.

Poftă bună!

Pentru mai multe reţete intră pe www.culinar.ro

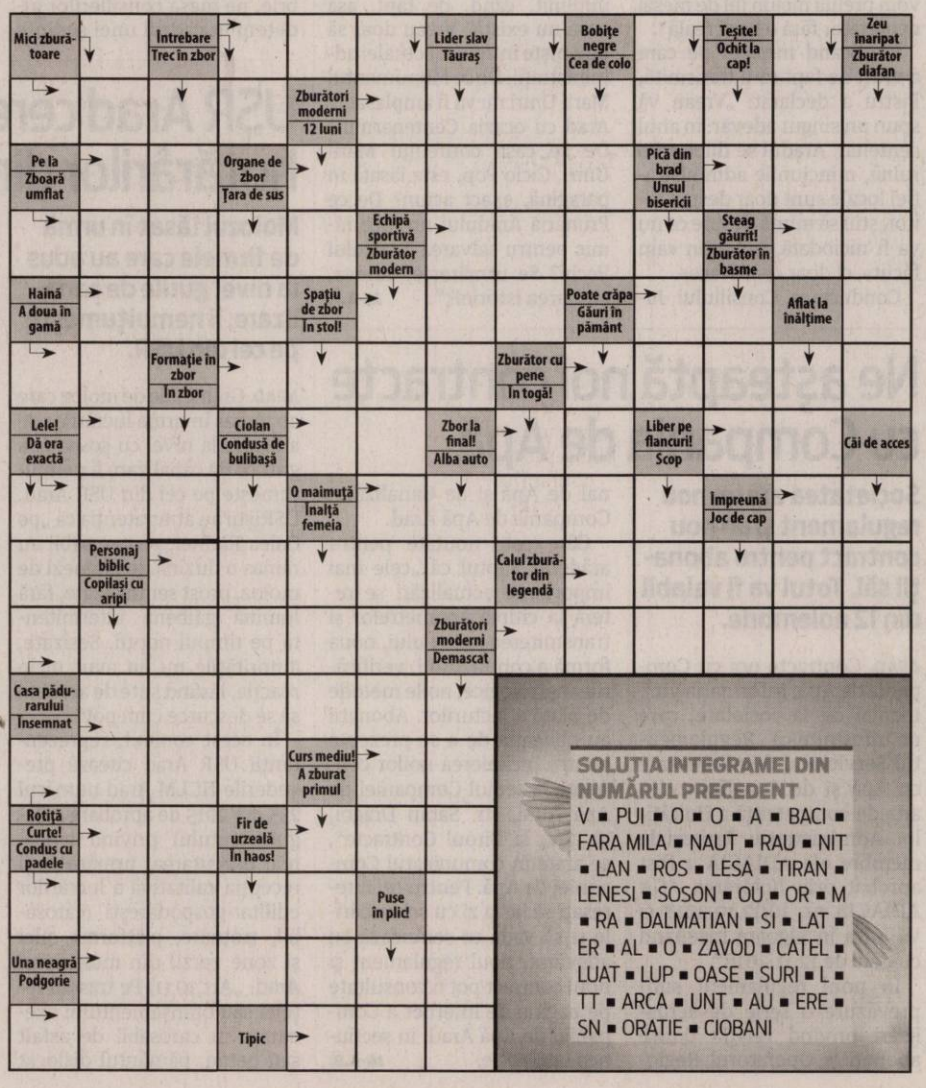

SOLUŢIA INTEGRAMEI DIN NUMĂRUL PRECEDENT

V ■ PUI ■ O ■ O ■ A ■ BACI ■ FARA MILA ■ NAUT ■ RAU ■ NIT ■ LAN ■ ROS ■ LESA ■ TIRAN ■ LENESI ■ SOSON ■ OU ■ OR ■ M ■ RA ■ DALMATIAN ■ SI ■ LAT ■ ER ■ AL ■ O ■ ZAVOD ■ CATEL ■ LUAT ■ LUP ■ OASE ■ SURI ■ L ■ TT ■ ARCA ■ UNT ■ AU ■ ERE ■ SN ■ ORATIE ■ CIOBANI

A şaptea toamnă muzicală

Festivalul Toamna Muzicală Arădeană revine cu ediţia a şaptea, între 1 şi 15 noiembrie.

ARAD. În prima zi a lunii noiembrie, de la ora 19, sala Palatului Cultural va găzdui debutul ediției a VII-a a Festivalului Toamna Muzicală Arădeană. „Refrenele Tinereții", un concert de șlagăre românești în aranjamente vocal simfonice semnate de Sabin Păutza va deschide programul concertelor.

Cu Sabin Păutza la pupitrul Orchestrei Simfonice și Robert Daniel Rădoiaș la cel al Corului Academic, auditoriul va avea șansa să asculte melodii precum „Să-mi cânți cobzar bătrân", „Du-mă acasă, măi tramvai", „Cel mai frumos tango", „Astăzi e ziua ta", „De-ai fi tu salcie la mal", „Copacul", „Strada Speranței", „Un albastru infinit" sau „Să nu uităm să iubim trandafirii", interpretate în manieră vocal-simfonică.

În programul ediției de anul acesta a Toamnei Muzicale Arădene se regăsesc și alte concerte, precum „Alfabetul pasiunilor în muzica secolelor XVIII și XXI" (3 noiembrie, Sala Ferdinand), un concert de jazz simfonic (8 noiembrie) sau un altul simfonic (15 noiembrie), toate cu invitați din țară și străinătate.

JA-E.R.

A şaptea ediţie, debut cu „Refrenele Tinereţii" FOTO: FAN

Vine festivalul vinului!

Weekendul 2-4 noiembrie va fi destinat lichidului bahic, în parcul de la Pădurice urmând să se desfăşoare Festivalul Vinului.

ARAD. Pe 2, 3 și 4 noiembrie, Parcul Pădurice va fi gazda unei noi ediții a Festivalului Vinului. Producători locali și artiști din toată țara îi vor aștepta, timp de trei zile, pe arădeni.

Vineri, ziua va începe la ora 18, cu tinerii de la Fantasia. Fanfara Transilvania, cu cei 13 membri, va urca pe scenă după cei de la Fantasia, fiind urmați de Fanfara Shukar din Zece Prăjini, care a fost invitată și anul trecut la Festivalul Vinului. Seara de vineri va fi încheiată de trupa bucureșteană White Mahala, formată din Ovidiu Niculescu (voce, chitară), Silviu Enache (chitară, mandolină), Călin Vama (bass), Doru Cinca (tobe) și Sorin Nicolescu (trompetă).

A doua zi, programul artistic debutează de la aceeași oră, cu trupa Arthur în Neverland. iBand va continua programul artistic, acestora urmându-le pe scenă cântăreața de muzică dance și house Ellie White. Seara continuă cu Alessis și se încheie cu actrița și cantautoarea Rona Hartner. Ultima zi a festivalului este destinată muzicii folclorice. Liliana Laichici (Banat), Alina Pinca (Sibiu), Bogdan Toma (Hunedoara), Oaul Ananie (Maramureș), Angelica Flutur (Moldova), Ștefan Muntenaș, Paula Pașca, Daniela Dudaș, Daniela Han, Monica Groza, Orchestra „Doina Mureșului", Ansamblul Folcloric „Crăișorii Moților", Ansamblul Folcloric „Tradiții Arădene" și Ansamblul Folcloric „Liliacul" sunt cei care vor încânta publicul duminică, 4 noiembrie 2018, de la ora 17.

Festivalul vinului se va ţine în Parcul de la Pădurice FOTO: FAN

Vinurile

„Până acum, organizatorii, Primăria Municipiului Arad și Centrul Municipal de Cultură Arad, au confirmat prezența producătorilor Elite Wine (Șiria), Enoris (Arad), Cramele Miniș (jud. Arad), Wine Reprezentative (Miniș), Ando Wine Concept (jud. Arad), Kaiser Wein (Pâncota), Cramele Diosig (Bihor), Cramele Recaș (Timiș) care vor oferi pentru degustare și vânzare vinuri albe și roșii, dar și must", anunță organizatorii evenimentului. De asemenea, aceștia precizează că „pe lângă vinuri, participanții la festival vor mai putea să deguste o gamă diversă de brânzeturi dar și produse tradiționale specifice județului Arad. În cadrul festivalului, într-un cort care va fi amplasat în Parcul Pădurice vor avea loc, zilnic, degustări de vinuri și prezentări de produse, la care au fost invitați să participe somelieri din județul Arad și din alte județe, dar și reprezentanții cramelor din județul Arad.

JA-E.R.

Se lansează „saecularia.ro"

O pagină de internet dedicată Centenarului Marii Uniri va fi lansată şi la Arad.

ARAD. Proiectul „saecularia.ro", o pagină de internet dedicată Centenarului Marii Uniri, va fi lansată și prezentată la Arad, vineri 2 noiembrie 2018, la Colegiul Național „Elena Ghiba Birta" Arad. Prezentarea va avea loc în cadrul proiectelor concurs pentru elevi „reUNIRE" și „Arad LiterArt", organizate de Consiliul Județean și Centrul Cultural Județean Arad. La evenimentul moderat de istoricul arădean Antoniu Martin, vor participa elevi, scriitori, profesori și personalități culturale. Premianții vor primi diplome și albume dedicate Centenarului Marii Uniri din partea „saecularia.ro".

„Saecularia.ro este un proiect în cadrul căruia au fost digitizate peste 2.000 de fotografii referitoare la procesul creării României Mari în anii 1916-1918. De la suferințele provocate de război la înfăptuirea unirii provinciilor românești imaginile spun povestea unirii românilor. Formatul digital al acestor imagini în mare parte inedite permite răspândirea lor prin intermediul internetului, ceea ce aduce istoria la un click distanță", a precizat istoricul George Damian, fondatorul saecularia.ro.

JA-A.P.

Proiectul saecularia.ro FOTO: FAN

Tripticul s-a reîntors la Arad

Lucrarea semnată de Feszty Arpad, de 52 metri pătraţi, urmează să fi reexpusă în cadrul Complexului Muzeal Arad.

ARAD. Impozanta lucrare semnată de Feszty Arpad, Tripticul de 52 de metri pătrați, s-a reîntors la Arad. Lucrarea cu o valoare deosebită a fost restaurată la Sibiu și va fi reexpusă la Arad, într-o sală special amenajată în cadrul Complexului Muzeal.

Vicepreședintele Consiliului Județean Arad, Claudia Boghicevici, a participat vineri la recepționarea tripticului lui Feszty Arpad. Pictura „Înmormântarea lui Hristos" va fi reexpusă după câteva decenii de când a fost ascunsă privirilor publicului larg. „Reexpunerea acestui tablou va reprezenta un moment istoric, nu numai pentru cultura Aradului, ci a Europei Centrale și de Est!", a apreciat Boghicevici.

JA-A.P.

Lucrarea de 52 de metri a revenit la Arad FOTO: FAN

Termen prelungit pentru... poezie!

ARAD. Concursul județean de poezie „reUNIRE" și-a prelungit termenul de înscriere, până pe 9 noiembrie.

Aflat la prima ediție, concursul se împarte pe două secțiuni: concurenți sub 14 ani și concurenți între 14 și 20 de ani. Ambele secțiuni vor avea câte șapte premii, ce vor consta în publicarea textelor într-o antologie literară care va fi lansată în școli ale județului și la târguri de carte.

„Pentru a se înscrie, fiecare concurent va trimite minimum cinci și maximum zece poezii, pe adresa de e-mail reunire@yahoo.com. Alături de texte, acesta trebuie să trimită și fișa de înscriere, respectiv acordul de participare, în cazul în care concurenții sunt minori. Fișele de înscriere și regulamentul oficial al concursului sunt disponibile pe site-ul www.ccja.ro/category/reunire. Data limită pentru trimiterea textelor pentru concurs este 09.11.2018", menționează cei de la Centrul Cultural Județean Arad, organizatori ai concursului.

Jurizarea și anunțarea câștigătorilor vor fi făcute pe data de 10 noiembrie, pe site-ul www.ccja.ro/category/reunire.

JA-E.R.

Profesorii, discuţii cu Ministerul Educaţiei

Reprezentanţii Federaţiei Sindicatelor Libere din Învăţământ s-au întâlnit, joi, cu cei ai Ministerului Educaţiei Naţionale.

BUCUREȘTI. Întâlnirea solicitată de către cei de la Federația Sindicatelor Libere din Învățământ (FSLI) a avut loc pe 25 octombrie, la Ministerul Educației Naționale. Federația a fost reprezentată de coordonatorul Departamentului salarizare și legislație - Dănuț Ienășescu, Ștefania Petrov - contabil și Florina Gațea - secretar. Din partea Ministerului Educației Naționale (MEN) au participat Mihai Păunică - director Direcția General Economică, George Ghelmez - director Direcția Resurse Umane și Salarizare și din partea SIVECO - Mihaela Dascălu.

Problemele

Principalele teme discutate au fost EDUSAL - platforma de salarizare -, Legea 153/2017 (privind salarizarea personalului plătit din fonduri publice) și Hotărârea de Guvern 598/2018 (privind normele metodologice de salarizare a celor din funcții de conducere).

Program folosit greşit

În ceea ce privește programul EDUSAL, FSLI informează că „așa cum s-a demonstrat în timpul discuțiilor, cele mai multe sesizări nu sunt justificate, ele fiind cauzate de utilizarea incorectă a programului".

Reprezentanții Federației au semnalat probleme precum neacordarea dirigenției pentru cei încadrați în regim de plată cu ora, neaplicarea sporului de simultan la învățământul preșcolar, nerezolvarea plății sumelor restante pentru infirmiere (lunile mai-august), neacordarea sporului de penitenciar cumulat cu cel pentru învățământ special, neplata integrală a orelor în regim plata cu ora, sau neaplicarea sporului de zonă izolată și a celui de simultan la plata cu ora.

Rezolvări

„În urma discuțiilor, reprezentanții MEN și-au luat angajamentul că vor rezolva următoarele probleme: dirigenția la plata cu ora, recuperarea restanțelor pentru infirmiere, numărul de marcă sa fie generat automat de către EDUSAL. Am primit asigurări că, începând cu salariul aferent lunii octombrie, orele în regim de plată cu ora se vor plăti integral. A rămas în discuție sporul de penitenciar cumulat cu cel de învățământ special", transmit reprezentanții Federației, printr-un comunicat de presă semnat de George Adrian Purcaru, prim-vicepreședinte la nivel național.

Unica variantă

Referitor la problemele generate de Legea 153/2017 privind salarizarea personalului plătit din fonduri publice, reprezentanții FSLI au propus emiterea unei Ordonanțe de Urgență care să permită elaborarea unei grile. „Reprezentanții MEN au recunoscut că această propunere este singura soluție viabilă și rapidă prin care să fie rezolvate aceste inechități și s-au angajat că vor susține această propunere", precizează cei de la FSLI.

JA-E.R.

S-au întâlnit la minister FOTO: FAN

Muncă de convingere

„Legat de HG nr.598/2018, reprezentanții FSLI au atras atenția că sunt foarte multe cazuri în care salariile au scăzut și se impune emiterea unei noi hotărâri, care să fie întocmită pe alte criterii. Nu se justifică atât de multe criterii, pentru fiecare grad al unității de învățământ fiind suficiente 3-4 criterii în funcție de care să se acorde aceste indemnizații de conducere. Reprezentanții MEN au afirmat că nu au nimic împotrivă. Dar, mai întâi, noi trebuie să convingem Guvernul României că se impune o astfel de HG și sperăm că o să reușim", menționează sursa citată.

Operaţiunea „Atrium”: 16 maşini ridicate

Zona din faţa centrului comercial Atrium este, de o săptămână, în vizorul Poliţei Locale.

ARAD. Problemele traficului din zona Atrium Mall s-ar părea că și-au găsit o rezolvare. Zona din fața centrului comercial Atrium, care era până acum doar haşurată ca fiind interzisă staționarea și parcarea, de acum este bandă de circulație. Schimbarea a făcut ca Poliția Locală să poată interveni în forță și să ridice mașinile parcate neregulamentar. „Serviciul Circulație pe Drumurile Publice din cadrul Direcției Generale Poliția Locală Arad monitorizează în continuare banda de circulație din fața Atrium Mall, pentru ca traficul rutier din zonă să se desfășoare fluent. Conducătorii auto care nu respectă indicatoarele rutiere din zonă sunt sancționați conform Codului Rutier, existând și posibilitatea ca în cazul în care nu se întorc la autovehicul acesta să fie ridicat”, ne-a declarat Florian Barna, directorul Poliției Locale.

16 ridicări într-o săptămână

În săptămâna 22-28.10.2018, polițiștii locali din cadrul Serviciului Circulație pe Drumurile Publice și Parcări 3 din Direcția Generală Poliția Locală Arad au reușit ca, prin activitățile intense de monitorizare a traficului din zonă, să elibereze și fluidizeze traficul rutier pe Calea Aurel Vlaicu, în fața Atrium Mall, pe prima bandă de circulație.

„Au fost întocmite un număr de 50 de procese verbale de constatare a contravenților pentru oprire/staționare neregulamentară, au fost întocmite 26 dispoziții de ridicare a autovehiculelor staționate neregulamentar din care 16 autovehicule au fost ridicate și transportate la depozit, iar la 10 autovehicule conducătorul auto s-a întors în momentul efectuării operațiunii de ridicare și s-a întocmit proces verbal pe loc”, a mai punctat Barna.

De asemenea, directorul Poliției Locale ne-a asigurat că „vom continua activitatea de supraveghere și eliberare a benzii de circulație din fața Atrium Mall și îndeamnă toți conducătorii auto să respecte semnificația indicatoarelor rutiere din zonă și din oraș”.

JA-A.P.

Autovehiculele oprite neregulamentar au fost ridicate FOTO:A.P.

Iovănuţ şi Maliţa rămân în arest

Încă 30 de zile în arestul IPJ Arad pentru Alin Iovănuţ şi Florin Maliţa.

Alin Iovănuț și Florin Maliță FOTO: JA

ARAD. Luni, 29 octombrie, Tribunalul Arad a judecat propunerea formulată de Parchetul de pe lângă Tribunalul Arad prin care se solicita prelungirea măsurii arestării preventive în ceea ce-i privește pe cei doi bănuiți de atacul comis asupra lui Daniel Dragoman. Apărătorii lui Iovănuț și Malița au înaintat judecătorilor o cerere de înlocuire a măsurii arestului preventiv cu o măsură mai ușoară, însă solicitarea le-a fost respinsă, iar instanța a decis prelungirea mandatelor celor doi până în 3 decembrie inclusiv. Cei doi inculpați pot formula contestație în ceea ce privește decizia judecătorilor, aceasta nefiind definitivă.

Tribunalul Arad a decis, potrivit portaljust.ro, următoarele: „În baza art. 234, art. 236 alin. 1 și 2 raportat la art. 223 alin.(1) lit. a și alin.(2) Cod procedură penală admite propunerea formulată de Parchetul de pe lângă Tribunalul Arad în dosarul 508/P/2018 și în consecință dispune prelungirea măsurii arestării preventive dispusă prin încheierea nr. 62/05.10.2018 a Tribunalul Arad, împotriva inculpatului Iovănuț Alin arestat preventiv în baza mandatului de arestare preventivă nr. 23/05.10.2018 al Tribunalului Arad și a inculpatului Malița Florin arestat preventiv în baza mandatului de arestare preventivă nr. 24/05.10.2018 al Tribunalului Arad, ambii inculpați fiind în Centrul de Reținere și Arestare preventivă al Inspectoratului de Poliție Județean Arad, pe o perioadă de 30 de zile, începând cu data de 04.11.2018 și până la data de 03.12.2018, inclusiv. În baza art. 242 alin. 2 Cod procedură penală, respinge cererea de înlocuire a măsurii arestului preventiv, cu o măsură mai ușoară, formulată de apărătorii inculpaților și inculpați. Cu drept de contestație în termen de 48 de ore de la comunicare”.

Arestaţi după atac

Alin Iovănuț și Florin Malița au fost arestați preventiv după ce, în dimineața zilei de 1 octombrie, l-au atacat pe Daniel Dragoman în cartierul Confecții, acesta din urmă sfârșind prin a fi împușcat, conform celor doi inculpați - de un om îmbrăcat în negru. Cei doi s-au făcut nevăzuți imediat după comiterea atacului, oamenii legii nereușind să dea de urma lor. Iovănuț și Malița s-au prezentat ulterior, la câteva zile după comiterea faptei, la Parchetul de pe lângă Tribunalul Arad unde au declarat că un om îmbărcat în negru - pe care nu îl pot identifica - l-a împușcat pe Daniel Dragoman. Pe de altă parte, „fostul locotenent” al lui Uțu Rohozneanu i-a indicat pe cei doi ca fiind singurii autori ai atacului. Cert este că anchetatorii nu au reușit să găsească, deocamdată, arma cu care s-a tras deși în urmă cu câteva zile s-au efectuat mai multe percheziții la „asociați” de-ai celor doi inculpați.

JA-I.C.

Capetele de acuzare

Procurorul de caz l-a pus sub acuzare pe Iovănuț pentru tâlhărie, complicitate la tentativă de omor și complicitate la uz de armă fără drept, iar pe Malița pentru tâlhărie, tentativă de omor, nerespectarea regimului armelor și muniților și uz de armă fără drept. Potrivit anchetatorilor, cei doi inculpați i-ar fi sustras lui Dragoman o borsetă în care se afla o sumă de bani.

Cozi la vama Vărşand

Şoferii de camioane au aşteptat, luni, patru ore pentru a trece graniţa în Ungaria, prin vama Vărşand.

VĂRȘAND. Potrivit aplicației de monitorizare a traficului la graniță, dezvoltată de Poliția de Frontieră, luni, timpii de așteptare la vama Vărșand, din județul Arad, pe sensul de ieșire din țară pentru camioane, a crescut la 240 de minute. Astfel, s-a format o coloană de camioane care se întinde pe mai mulți kilometri.

Timpii de așteptare au crescut, luni, și la celelalte puncte de trecere a frontierei. Astfel, la vama Nădlac II din județul Arad, șoferii de camioane așteaptă pentru verificarea documentelor 90 de minute În același timp, la vama Borș din județul Bihor, timpii de așteptare sunt de 220 de minute, iar la vama Petea din județul Satu Mare, se așteaptă 90 de minute.

Poliția de Frontieră recomandă șoferilor să folosească și alte puncte de trecere a frontierei, pentru a nu se crea blocaje.

JA-D.D.

Coloană de camioane FOTO: V.O.

Şoferi depistaţi sub influenţa alcoolului

ARAD. Polițiștii Biroului Rutier au depistat un tânăr de 32 de ani, din Arad, în timp ce conducea un autoturism pe strada Zimbrului din municipiu, fiind sub influența alcoolului, iar în urma testării cu aparatul alcooltest a rezultat o alcoolmie de 0,91 mg./l. alcool pur în aerul expirat. De asemenea, cu o alcoolemie de 0,78 mg./l. alcool pur în aerul expirat a fost depistat un bărbat în vârstă de 44 de ani, din Zerind, în timp ce conducea un moped pe raza localității Iermata. În urma verificărilor efectuate s-a stabilit că bărbatul în cauză nu deține permis de conducere pentru nicio categorie de vehicule. „Conform procedurii s-a dispus recoltarea de probe biologice în vederea stabilirii alcoolemiei, pe numele celor în cauză fiind întocmite dosare de cercetare penală sub aspectul săvârșirii de infracțiuni la regimul circulației rutiere”, au precizat reprezentanții IPJ Arad.

JA-I.C.

Testaţi FOTO: PR

Incendiu de proporţii la Secaci

O gospodărie din satul Secaci, comuna Craiva, a fost mistuită de flăcări, duminică. Opt ore s-au luptat pompierii cu focul.

ARAD. Incendiul a izbucnit duminică, 28 octombrie, în jurul amiezii. Zeci de tone de porumb, fân, două căruțe, un tractor și mai multe anexe ale unei case de locuit au fost mistuite de flăcări. Opt ore s-au luptat pompierii pentru stingerea focului și împiedicarea acestuia de a se propaga la casa de locuit și la imobilele vecinilor. Echipajele de intervenție au întâmpinat dificultăți odată sosite la fața locului după ce au constatat că cea mai apropiată sursă de apă se află la opt kilometri distanță. Trei persoane au avut nevoie de îngrijiri medicale: una, după ce a suferit arsuri de gradul I pe mâini și pe față, iar alte două după ce au avut atacuri de panică.

„S-a deplasat o autospecială de stingere și cinci subofițeri de la Garda nr. 1 de Intervenție Ineu. Când echipajul a ajuns la locul intervenției, situația operativă era următoarea: incendiul se manifesta violent, generalizat la anexe ale locuinței cu rol de magazii, la o căpiță de fân și la un tractor din curtea gospodăriei, violent și propagat pe mai multe direcții din cauza vântului puternic. În urma recunoașterii făcute de către comandantul de echipaj s-a constatat că există posibilitatea de propagare a incendiului la casa de locuit și la alte trei gospodării și anexe ale vecinilor, iar cea mai apropiată sursă de alimentare cu apă este la opt kilometri, în localitatea Tăgădău. Forțele și mijloacele de intervenție au fost suplimentate cu două autospeciale de la Garda nr. 1 de Intervenție Ineu, cu o autospecială de la Garda nr. 2 de Intervenție Chișineu Criș, o autospecială de la Detașamentul Sebiș, o autospecială de primă intervenție și comandă, o autospecială SMURD, un ofițer și zece subofițeri și o autospecială de la SVSU Craiva. După aproximativ opt ore de intervenție, incendiul a fost stins, pompierii reușind să limiteze focul și să salveze casa de locuit și casele vecinilor, dar pagubele produse de incendiu sunt foarte mari. Au ars: 600 de metri pătrați de acoperiș, un tractor, instalație de erbicidat, două căruțe, 11 tone de porumb, 10 tone de fân, mobilier, lemn de foc și patru magazii”, a declarat maiorul George Pleșca, purtătorul de cuvânt al Inspectoratului pentru Situații de Urgență Arad.

Incendiul a pornit după ce proprietarul casei a făcut foc afară pentru a fierbe mâncare la animale. Bărbatul a lăsat focul nesupravegheat deși afară vântul avea o viteză foarte mare, iar în apropierea locului în care a făcut foc se aflau materiale combustibile din abundență.

JA-I.C.

Focul a mistuit tot ce i-a stat în cale FOTO: ISU ARAD

Şapte incendii în 48 de ore

În 48 ore, subunitățile Inspectoratului pentru Situații de Urgență Arad au intervenit pentru stingerea altor șapte incendii de vegetație sau resturi care au „scăpat focul de sub control” și doar intervenția pompierilor a făcut ca aceste incendii să nu provoace pagube importante.

Pentru mai multe fotografii intră pe www.jurnalaradean.ro

Arădean prins conducând cu 223 km/h

ARAD. Polițiștii Brigăzii Autostrăzi și Misiuni Speciale a Poliției Române au depistat un arădean conducând cu 223 km/h, pe Autostrada A1! E cea mai mare viteză înregistrată de radar, săptămâna trecută în România.

„În perioada 22 - 28 octombrie a.c., polițiștii au depistat 39 de șoferi care au depășit limita legală de viteză pe autostrăzi cu mai mult de 50 km/h, iar în 5 cazuri șoferii au fost depistați circulând cu viteze de peste 200 km/h. Aceștia au fost sancționați contravențional cu amenzi cuprinse între 1.305 și 2.900 de lei, iar ca măsură complementară, le-au fost reținute permisele de conducere, pentru 90 de zile. Cea mai mare viteză a fost înregistrată la data de 27 octombrie 2018, în jurul orei 11.00, când polițiștii au depistat un bărbat, de 48 de ani, din municipiul Arad, în timp ce conducea un autoturism pe Autostrada A1 București - Râmnicu Vâlcea, la km 64, cu viteza de 223 km/h. Acesta a fost sancționat contravențional cu amenda de 1.305 lei și i-a fost suspendat dreptul de a conduce pentru 90 de zile” - se arată într-un comunicat al Poliției Române.

JA-D.D.

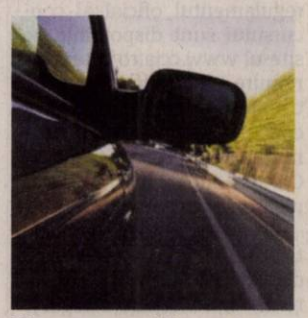

Vitezoman amendat FOTO: JA

Sport

„Sărăcia-n fund mă-mpunge,
eu tot fug şi ea m-ajunge

Ionuţ Popa, antrenor UTA

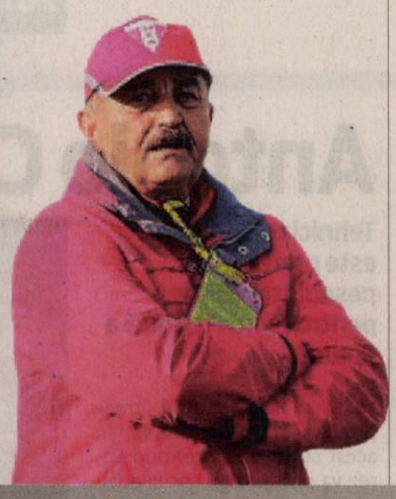

5

seturi s-au disputat în confruntarea în care Sporting Lisabona, echipa arădencei Daniela Dodean-Monteiro, a învins formaţia franceză TT Saint Quentin, în etapa a treia a Ligii Campioanelor la tenis de masă. Gruparea portugheză s-a impus cu 3-2, iar punctul decisiv a fost adus de Dodean, care cu ocazia aceasta şi-a învins fosta echipă din Hexagon.

Handbalistele au depăşit „lanterna roşie”

ARAD. CSU Timişoara a rămas şi după deplasarea de la Arad fără victorie în Seria D a ligii secunde de handbal feminin, Crişul Ch. Criş impunându-se cu scorul de 39-34 (15-16). Pentru Crişul au marcat: Boldor 7, Klimek 6, Damian 6, Lucuşa 5, Petruse 5, Puţ 4, Morariu 3, Iuga 2 şi Haidu 1. În runda viitoare, fetele de pe Crişul Alb, ocupante ale locului secund, cu 15 puncte evoluează pe terenul echipei CSU Reşiţa (locul III). **JA-D.L.**

Ionuţ Popa: „UTA trece la program de Liga 4”

ARAD. Incredibil, dar adevărat. După succesul din Derby-ul Vestului, dedicat memoriei celor doi suporteri decedaţi într-un tragic accident, antrenorul Ionuţ Popa şi cei trei căpitani de echipă din acest sezon (Manea, Enescu şi C. Rus) au ajuns la un numitor comun: echipa va trece la un program de Liga 4!

„M-am înţeles cu jucătorii ca din această săptămână să facă doar două antrenamente, marţea şi joia, ca la Liga 4-a. În rest, jucătorii vor căuta să lucreze în altă parte, la muncile câmpului, la tăiat de lemne, în construcţii, pentru că vremea nu este încă atât de urâtă. Trebuie să facă rost de bani, pentru că nu am primit salariile şi atunci trebuie să trăim cumva. Nu mai am treabă nici cu Primăria, nici cu Consiliul Judeţean, îi felicit pentru ce fac în oraş, sunt admirabili oamenii. Nu am nimic cu nimeni, am treabă cu clubul meu, cu echipa la care am venit să fac treabă şi nu pot”, a spus Ionuţ Popa la finalul meciului de la Timişoara.

Care „ameninţă” că va da curs primei oferte: „Voi pleca şi eu dacă nu pot face echipă, mă retrag. Nu am venit la Arad să fiu înjurat jumătate de an, mai apoi să mă împac cu brava galerie şi să nu pot face echipă. În acest moment, Dumnezeu plăteşte salariile la UTA, în sensul că ne rugăm la El să ne primim banii. Când conducerea poate face rost de bani, atunci primim salariul. Dacă nu se rezolvă problema la echipă, la prima ofertă după turul de campionat voi pleca. Asta dacă nu mă dă afară conducerea după discursul acesta fantastic”. **JA-D.S.**

Janos a reuşit o „dublă” FOTO: JA

Copil a prins aripi la Basel!

Marius Copil a urcat 33 de locuri, până pe locul 60 ATP, după performanţa din Elveţia.

BASEL. Arădeanul Marius Copil a avut un sezon 2018 în care a alternat perioadele bune, inclusiv o finală la ATP Sofia, cu cele mai puţin reuşite, în care a pierdut cu jucători anonimi, din afara Top 100. A venit însă săptămâna de vis de la Basel, una în care a depăşit şase tenismeni de frunte, reuşind primele succese în faţa unor jucători din Top 10, neamţul Zverev (5 ATP) şi croatul Cilic (6 ATP). Pentru accederea în finală, acolo unde s-a descurcat de minune cu marele Roger Federer (3 ATP), Copil a primit 320 de puncte ATP şi un cec în valoare de câte 209.715 euro - cel mai mare premiu al carierei - , astfel că tenismanul legitimat la CSM Bucureşti a urcat nu mai puţin de 33 de locuri în clasament, până pe 60, cel mai bun al carierei.

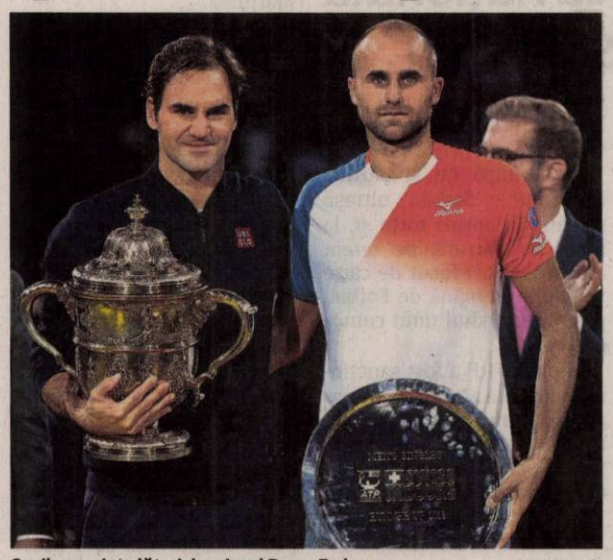

Copil, premiat alături de uriaşul Roger Federer FOTO: FAN

Marius Copil a transmis, după finala pierdută în faţa lui „Fedex” (ajuns la 99 de titluri), că a trăit fiecare punct din meci şi că speră ca acesta să fie doar începutul drumului pentru el. „Sper să fie doar începutul unui nou drum pentru mine. Un drum pe care mi l-am dorit şi pentru care am muncit atât de mult. Am trăit fiecare punct din finală în faţa lui Federer şi mă bucur că l-am avut ca adversar. Am învăţat foarte multe din această experienţă. Sunt norocos să am o echipă foarte bună alături de mine cu ajutorul căreia progresez în fiecare zi. Le mulţumesc tuturor celor care au venit la Basel să mă susţină şi celor care au trăit toate emoţiile în faţa televizorului. Vă mulţumesc pentru miile de mesaje frumoase!”, a scris Marius Copil, pe o reţea de socializare.

A fost pentru prima oară când „Tunarul din Carpaţi” l-a înfruntat pe Roger Federer, considerat cel mai bun jucător de tenis al tuturor timpurilor. Singurul român care a reuşit să-l învingă pe elveţian într-un meci oficial rămâne Andrei Pavel, actualul antrenor al lui Copil, în urmă cu 18 ani, la Hamburg. **JA-D.L.**

Recordurile lui Copil

Vorbim despre două astfel de recorduri. Copil este primul jucător venit din calificări care accede în finală la Basel, după cipriotul Marcos Baghdatis, în 2005. De asemenea, românul este jucătorul cel mai slab clasat care ajunge în ultimul act, după Patrick McEnroe, locul 100 ATP, în 1994.

Din pasiune pentru handbal

ŞIRIA. Sala de sport din Şiria a fost, din nou, gazdă a selecţionatei de handbal a presei, care a înfruntat o echipă formată din fostele eleve ale şcolii din localitate.

Liceenele Denisa Ştefu, Brigitte Kern, Mălina Komuveş, Patricia Ştefu, Narcisa Duma, Izabela Trif, Nicoleta Trif şi Roxana Văsuţ, ajutate între buturi de profesorul Lucian Onita (Şc. Gimn. „Ioan Slavici” Şiria), au cedat, dramatic, scor 19-20 (8-8), însă promit revanşa pe terenul „presarilor”. La tradiţionala confruntare pe semicerc au spus prezent: Marius Herţa (Sportsin), Cristian Ciulei (Sportul Arădean), Daniel Scridon (Jurnal Arădean), Eugen Avram - căpitanul echipei din Arad care s-a impus recent la emisiunea „Ce spun românii”, difuzată de ProTv -, Daniel Ciriperu (RomaniaTenis.ro), Dan Lazăr (Aradon) şi goalkeeper-ul Vlad Sârb (Live Arad), echipa jurnaliştilor fiind întărită cu şirianca participantă la Exatlon 2018, Adina Naomi Muscă. Dreptatea a fost împărţită de Mircea Crişan, administratorul sălii din Şiria, la final toţi participanţii primind medalii şi diplome. **JA-A.Ş.**

Handbalistele de la Şiria FOTO: JA

Şimand, ultima semifinalistă

ŞIMAND. Punct final „zonelor” Cupei Satelor la fotbal pentru copii Under 13, mediu rural, competiţie organizată de Federaţia Română de Fotbal, cu sprijinul AJF-urilor din ţară şi a Agenţiei pentru Finanţarea Investiţiilor Rurale.

Pentru etapa judeţeană, coordonatorul de proiect al AJF Arad, vicepreşedintele Andras Mako, a reuşit să capaciteze 32 de echipe din mediul rural să se înscrie în competiţie, cu un număr de aproximativ 500 de viitori fotbalişti. Iată ce s-a întâmplat la ultima etapă zonală desfăşurată la Şimand...

Clasament: 1.Şimand 9p (2-0, cu Zimandu Nou, 1-0, cu Frumuşeni şi 3-1, cu Iratoşu); 2. Frumuşeni 6p (8-0, cu Iratoşu şi 4-0, cu Zimandu Nou); 3.Zimandu Nou 3p (2-1, cu Iratoşu); 4. Iratoşu 0p.

Şoimii Şimand, semifinalistă în Cupa Satelor U13 FOTO: JA

Lotul echipei câştigătoare: Paul Andru, Dominic Cheta, Andrei Dumiter, Darius Găleancu, Leonardo Munteanu, Florin Năstase, Isac Neagu, Alex Negruţ, Viorel Panc, Gheorghe Tomuţa, Mihai Toth, Andrei Tolan, Luigi Ujoc, Silviu Ujoc, Ianis Tang şi Denis Henţ. **JA-D.S.**

Fotbal - Liga 5, etapa 11

SERIA A

Rezultate: Atletico Arad – Şoimii 2 Lipova 2-5, Olimpia Bujac – Înfrăţirea Iratoşu 4-5, Aqua Vest – CS Dorobanţi 5-3, Voinţa Macea – Şoimii Livada 1-2, Mureşul Zădăreni – Semlecana Semlac 1-1, Luceafărul Munar – Gloria Secusigiu 1-2, CS Aluniş – Forest Oil Sp German 2-1, Viitorul Pereg – Unirea Şeitin 3-1.

CLASAMENT

1.Aluniş	11	9	0	2	29-11	27
2.Secusigiu	11	8	1	2	35-18	25
3.Iratoşu	11	7	2	2	44-19	23
4.Semlac	11	6	4	1	33-17	22
5.Zădăreni	11	7	1	3	31-18	22
6.Lipova 2	11	6	2	3	34-21	20
7.Munar	11	6	1	4	28-26	19
8.Şeitin	11	5	2	4	32-25	17
9.Livada	11	5	1	5	26-27	16
10.Pereg	11	5	0	6	20-24	15
11.Bujac	11	4	2	5	24-21	14
12.Aqua Vest	11	4	1	6	29-28	13
13.Macea	11	3	1	7	21-33	10
14.Sp German	11	1	2	8	18-33	5
15.Dorobanţi	11	1	1	9	19-48	4
16.Atletico	11	0	1	10	9-63	

Etapa viitoare (3-4 noiembrie): Livada – Bujac, Pereg-Macea, Dorobanţi – Atletico, Sp German – Aqua Vest, Secusigiu – Aluniş, Semlac – Munar, Iratoşu – Zădăreni, Şeitin – Lipova 2.

SERIA B

Rezultate: Olimpia Bocsig – Cetate Dezna 1-1, Avântul Târnova – Podgoria Ghioroc 1-1, Victoria Seleuş – Crişul Alb Buteni 3-1, FC Zimandu Nou – Flacăra Ţipari 1-2, Viitorul Satu Nou – Unirea Gurahonţ 5-3, CS Beliu – FC Sântana 1-1 (întrerupt min. 40, oaspeţii au părăsit terenul), Podgoria Şiria – Frontiera Pilu 0-3 (f.j.); Viitorul Sepreuş – Naţional 2 Sebiş 3-0 (f.j.).

CLASAMENT

1.Beliu	11	6	4	1	44-16	22
2.Târnova	10	6	3	1	25-10	21
3.Sepreuş	11	6	1	4	49-24	19
4.Şiria	11	6	1	4	33-19	19
5.Ghioroc	11	6	1	4	31-18	19
6.Sebiş 2	11	6	1	4	35-25	19
7.Seleuş	11	6	1	4	19-18	19
8.Pilu	11	4	5	2	25-18	17
9.Bocsig	11	5	1	5	27-30	16
10.Dezna	11	4	3	4	29-20	15
11.Satu Nou	11	4	3	4	29-25	15
12.Buteni	11	4	1	6	29-41	13
13.Zimandu	11	4	1	6	16-32	13
14.Ţipari	11	3	1	7	14-39	10
15.Sântana	10	2	2	6	20-44	8
16.Gurahonţ	11	0	1	10	17-63	1

Etapa viitoare (3-4 noiembrie): Sântana – Zimandu Nou, Ghioroc – Seleuş, Sebiş 2 – Târnova, Buteni – Beliu, Dezna – Sepreuş, Gurahonţ – Ţipari, Pilu – Bocsig, Satu Nou – Şiria.

Cu datorii la AJF, Şiria şi Sebiş 2 – neprogramate!

ARAD. Au avut aproape o lună de zile să îşi achite datoriile către AJF Arad, dar au sfidat toate termenele şi ultimatumurile, iar inevitabilul s-a produs. În runda cu numărul 11 din Liga 5, Seria B, două echipe au pierdut la „masa verde”, prin neprogramare. Este vorba despre Podgoria Şiria şi Naţional 2 Sebiş, grupări care mai au la dispoziţie câteva zile pentru a stinge litigiul financiar cu Asociaţia Judeţeană de Fotbal, pentru a evita a doua neprogramare, care automat înseamnă excluderea din campionat.

Decizia a fost salutată de majoritatea conducătorilor de cluburi din fotbalul judeţean, care au făcut eforturi pentru a fi „curaţi” în evidenţele contabile ale AJF Arad. **JA-D.S.**

Au datorii FOTO: FAN

JURNAL ARĂDEAN

Atacantul român George Țucudean FOTO: DIGI SPORT

„E nemeritat ca naţionala să joace fără suporteri”

FOTBAL. Sancțiunile primite de România după incidentele din meciul cu Serbia nu sunt pe placul lui George Țucudean. Atacantul consideră că UEFA a luat o decizie mult prea drasctică, după ce a hotărât ca ultimul meci din competiție de pe teren propriu, cu Lituania, să se desfășoare fără spectatori. „Cred că e nemeritat să jucăm fără suporteri. Chiar dacă am evoluat în zece oameni, publicul ne-a împins de la spate cu Serbia. E trist”, a declarat George Țucudean.

Naționala României va juca meciul contra Lituaniei (17 noiembrie, la Ploiești), din Liga Națiunilor, fără spectatori.

Totul după ce la partida România - Serbia, ultrașii români au aprins torțe și, la final, au pătruns pe teren. Anunțul a fost făcut de către Federația Română de Fotbal, prin intermediul unui comunicat oficial.

În plus, FRF a fost sancționată cu plata a 73.000 de euro pentru scandările rasiste ale suporterilor, folosirea de materiale pirotehnice și pătrunderea spectatorilor pe gazon.

SURSA: MEDIAFAX

Planic s-a accidentat

FOTBAL. Accidentările pe bandă rulantă din lotul FCSB-ului l-a făcut pe Mihai Stoica să declare la finalul meciului cu Voluntari că echipa se află într-o situație dificilă. După accidentarea lui Planic, FCSB nu mai are fundaș central valid. Victoria din ultima etapă cu FC Voluntari, 2-1, a costat-o rău pe FCSB. Vicecampioana a rămas descoperită total pe postul de apărător central, după ce Planic s-a accidentat cu 10 minute înaintea ultimului fluier. Singurii fundași apți ai FCSB-ului la ora actuală sunt Romario Benzar și Junior Morais.

Bogdan Planic FOTO: DIGI SPORT

După primele investigații, problemele lui Planic nu sunt foarte grave, dar va absenta aproximativ o lună. El va fi indisponibil pentru partida cu Dinamo, programată la 11 noiembrie. **SURSA: MEDIAFAX**

CFR Cluj îl dorește pe albanezul Vajushi

FOTBAL. CFR Cluj își pregătește deja următoarea campanie de transferuri din iarnă și primul jucător de pe lista campioanei României ar fi un albanezul Armando Vajushi, în vârstă de 26 de ani.

Atacant de bandă stângă, el a evoluat timp de trei ani în Italia la Chievo, Livorno, Avellino și Pro Vercelli și a rămas liber de contract din luna august, când s-a despărțit de Pro Vercelli. De asemenea, fotbalistul a mai evoluat în țara natală, la Shkorda, și în Bulgaria, la Litex, unde a marcat de 20 de ori și a pasat decisiv de 23 de ori, în 78 de partide.

Acum, după câteva luni în care a stat pe bară, Vajushi și-ar putea da restart carierei în România. Atacantul care ar fi dorit de CFR Cluj are 6 selecții la naționala de seniori a Albaniei, pentru care a marcat un gol într-un amical cu San Marino, scor 3-0.

SURSA: MEDIAFAX

Albanezul Asrmando Vajushi FOTO: OTTOPAGINE

Antonio Conte, în pole position

Tehnicianul italian este preferatului peşedintelui Perez pentru banca tehnică a Realului.

Antonio Conte va fi noul antrenor al lui Real Madrid FOTO: EPA

FOTBAL. Real Madrid trece printr-o criză profundă în acest sezon și Florentino Perez va produce un șoc la echipă prin demiterea lui Julen Lopetegui și instalarea lui Antonio Conte. Totuși, fostul director sportiv al clubului din perioada 2000-2004, Jorge Valdano, îl susține pe Roberto Martinez.

Perez l-a chemat de urgență pe Antonio Conte la Madrid pentru negocieri. Perez susține ideea schimbării, iar supărarea sa a fost atât de mare în urma rezultatului de pe Camp Nou, încât nu a mai coborât la vestiare la finalul partidei. Perez, obișnuit să taie în carne vie la Real Madrid, a fost totuși criticat de fostul director sportiv al clubului, Jorge Valdano. Acesta i-a propus omului care o conduce pe campioana Europei o altă variantă, Roberto martinez, actualul selecționer al Belgiei: „Aducerea lui Roberto Martinez mi se pare o idee mai bună, e un antrenor care ar putea să redreseze echipa și pare că se poate adapta mai ușor decât Conte. Conte este mult mai bine văzut, pentru că a câștigat campionate în mai multe țări, dar Roberto Martinez se adaptează echipei”, a declarat Jorge Valdano pentru El Transistor.

„Îi place să fie mințit”

Florentino Perez nu a scăpat de criticile fostului angajat al lui Real Madrid: „În situații de criză, președintelui îi place să fie mințit, un președinte preferă ca cineva să-l mintă, pentru a nu-și mai face griji”, a adăugat fostul director sportiv al lui Real Madrid. 18 milioane de euro ar trebui să-i plătească Real Madrid lui Julen Lopetegui dacă îl va demite. În cazul în care ar prefera să-l aducă pe Roberto Martinez, Real Madrid ar trebui să achite și clauza de reziliere a tehnicianului aflat actualmente pe banca echipei naționale a Belgiei. Acesta pare să fie principalul motiv pentru care președintele Perez l-a preferat pe Antonio Conte, pentru a nu fi nevoit să plătească două clauze de reziliere. **SURSA: MEDIAFAX**

Barcelona a umilit Realul în primul Clasico al sezonului

FOTBAL. FC Barcelona a învins-o categoric, cu scorul de 5-1, pe eterna rivală Real Madrid, în marele derby al fotbalului spaniol, „El Clasico”, disputat pe stadionul Camp Nou.

Echipa catalană a dominat meciul cu madrilenii, chiar și fără superstarul Lionel Messi, care este accidentat. Golurile partidei au fost înscrise de Luis Suarez 3, Philippe Coutinho și Arturo Vidal, respectiv Marcelo.

Superioritatea catalanilor a fost recunoscută chiar și de jucătorii madrileni. Cel mai dur a fost mijlocașul Casemiro, care a spus imediat după derby că el și colegii săi trebuiau să lupte și să alerge mai mult. „Trebuia să alergăm și să luptăm mai mult. Imaginea din seara asta ne reprezintă în acest sezon. E un dezastru. Am jucat foarte rău. Nu suntem bine și nu putem să dăm vina doar pe antrenor”, a declarat Casemiro la finalul meciului.

Căpitanul echipei care a câștigat ultimele trei Ligi ale Campionilor, Sergio Ramos, nu a fost însă de acord cu această afirmație și și-a taxat imediat coechipierul. Fundașul lui Real și al naționalei Spaniei a analizat partida din altă perspectivă. „Nu e corect să o spui în felul acesta. Trebuie să ne facem fiecare o analiză a propriului joc”, a declarat Sergio Ramos.

Luis Suarez a reușit o „triplă” FOTO: EPA

În urma acestui eșec, Real Madrid ajunge la al treilea insucces în La Liga. După 10 etape, echipa madrilenă se situează pe locul 9 în clasament, cu 14 puncte.

SURSA: MEDIAFAX

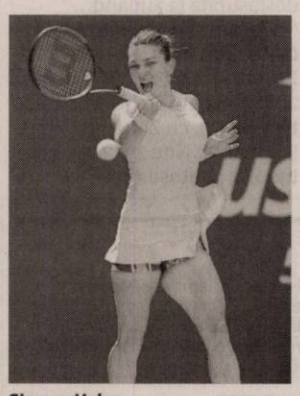

Simona Halep FOTO: EPA

A 52-a săptămână ca lideră

TENIS. Simona Halep a început luni săptămâna cu numărul 52 în fruntea clasamentului WTA, cu un avans de 1046 de puncte față de Angelique Kerber, situată pe locul doi, românca urmând a-și păstra supremația până la finalul anului. Sportiva noastră a depășit-o pe Victoria Azarenka, din Belarus, care s-a situat timp de 51 de săptămâni pe locul întâi. Simona Halep ocupă locul zece în topul longetivității la acest capitol.

Simona a pierdut din avantaj după Turneul Campioanelor, în urma căruia Angelique Kerber a urcat pe locul 2, depășind-o pe Caroline Wozniacki. Celelalte sportive ale noastre din top 100 se clasează pe următoarele poziții: Mihaela Buzărnescu - locul 24, Irina Begu - 66, Ana Bogdan - 71, Monica Niculescu - 77, iar Sorana Cîrstea rămâne pe 85.

Top 10 s prezintă astfel:1. Simona Halep (România); 2. Angelique Kerber (Germania); 3. Caroline Wozniacki (Danemarca); 4. Elina Svitolina (Ucraina); 5. Naomi Osaka (Japonia); 6. Sloane Stephens (SUA); 7. Petra Kvitova (Cehia); 8. Karolina Pliskova (Cehia); 9. Kiki Bertens (Olanda); 10. Daria Kasatkina (Rusia).

SURSA: MEDIAFAX

PSG a câştigat derby-ul cu OM

FOTBAL. Paris Saint-Germain, impulsionată de reintrarea lui Kylian Mbappe, a învins-o în deplasare pe rivala Olympique Marseille, cu scorul de 2-0, în etapa a 11-a a campionatului Franței. PSG a egalat astfel un record deținut de echipa engleză Tottenham Hotspur, care a reușit 11 victorii consecutive de la începutul campionatului.

După un dezamăgitor rezultat de egalitate, scor 2-2, cu Napoli, în Liga Campionilor, PSG a reușit să spargă gheața pe Stade Velodrome în min. 66, când a marcat Mbappe, introdus patru minute mai devreme. Julian Draxler a marcat al doilea gol al parizienilor, în minutul 90.

Meciul de la Marsilia a fost precedat de incidente, două persoane fiind reținute, iar un polițist a fost rănit ușor după ciocniri între suporterii echipei gazdă și polițiști, în apropiere de Stade Velodrome, potrivit AFP. Forțele de ordine au făcut uz de gaze lacrimogene și de tunuri cu apă, suporterii echipei Olympique aprinzând fumigene și aruncând cu petarde.

SURSA: AGERPRES

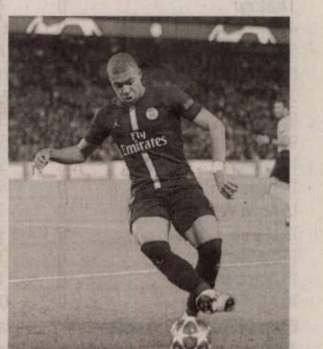

Kylian Mbappe FOTO: EPA

Biopsia de sân ghidată ecografic şi rolul ei în detectarea cancerului mamar

Cancerul de sân este cea mai răspândită formă de cancer în rândul femeilor, care tinde să afecteze în special femeile de peste 40 de ani. Cu toate acestea, este important de ştiut că, descoperit în fazele incipiente, cancerul mamar poate fi vindecat.
În cazul unor leziuni mamare suspecte (nodul/tumoră mamară), descoperite în urma investigaţiilor clinice şi/sau imagistice, singura metodă care poate stabili cu certitudine diagnosticul este puncţia biopsie de sân.
Astfel, MedLife Genesys vine în sprijinul femeilor cu un serviciu care era până acum deficitar în Arad - biopsia de sân ghidată ecografic, o metodă minim invazivă, care ne oferă o certitudine, fiind cea mai des folosită procedură în acest tip de tratament.

CUM SE REALIZEAZĂ PUNCŢIA BIOPSIE DE SÂN?

Medicul recoltează fragmente de ţesut tumoral, care sunt studiate cu ajutorul microscopului în laboratorul de histopatologie, putând în acest fel diferenţia cu certitudine leziunile benigne de cele maligne (canceroase) şi dictând conduita terapeutică adecvată.
În funcţie de localizarea şi mărimea tumorii, va fi recomandă cea mai minim invazivă procedură, care să permită obţinerea de ţesut anormal, lăsând restul de sân intact.
Se localizează leziunea mamară ecografic şi se face anestezie locală. Apoi se introduce acul de biopsie, care va recolta fragmentele de la nivelul nodului/tumorii. Acest pas este urmărit tot timpul cu ajutorul ecografului, vizualizând în permanenţă pe ecranul acestuia poziţia acului raportata la leziune.
Ţesutul prelevat se trimite la laboratorul de anatomie patologică pentru a fi analizat. După terminarea procedurii, supravegherea nu durează mai mult de o oră, după care se recomandă să nu depuneţi efort în ziua respectivă.

BENEFICIILE PUNCŢIEI BIOPSIE DE SÂN, SUB GHIDAJ ECOGRAFIC:

1. Este o manevră nedureroasă, singurul disconfort fiind înţepătura şi senzaţia de căldură locală din momentul anesteziei locale
2. Nu sunt utilizate radiaţii ionizante.
3. Fiind o manevră ghidată ecografic, medicul examinator vizualizează în permanenţă acul de puncţie şi leziunea, astfel încât există siguranţa extragerii de ţesut din formaţiunea de interes.
4. Pot fi accesate leziuni dificil de localizat, cum ar fi cele din zona axilară şi din vecinătatea peretelui toracic.

Ehipa medicală din cadrul MedLife Genesys este formată din:

- **DR. SAVA SORIN LUCIAN**
  medic primar Radiologie şi Imagistică Medicală
- **DR. TOMESCU ANDREI BRANCO**
  medic specialist Chirurgie Generală
- **DR. CIURDARIU DANIEL**
  medic primar Chirurgie Generală
- **DR. PĂIUŞAN LUCIAN**
  medic primar Anatomie Patologică

(9514)

Un control efectuat la timp te poate priva de multe griji.
Nu mai amâna, apelează ☎ 0257 960 pentru o programare.

*Toate preturile afisate in aceasta oferta sunt preturi recomandate si contin TVA conform legislatiei in vigoare. Oferta nu include componentele tehnologice, este supusa termenilor si conditiilor afisate si este valabila in limita stocului disponibil. De asemenea, oferta se poate modifica in functie de seria de sasiu. Schimbul de ulei este inclus in preturile mentionate in limita a 5l pentru autoturisme si 7l pentru autoutilitare. Alte detalii aferente ofertei sunt disponibile in paginile de promotie detaliate pe ford.ro si in reteaua de reparatori autorizati Ford. Perioada derularii acestei campanii: 1 Iunie 2018 – 31 August 2018.

Auto Technic SRL, Calea Zimandului FN, Arad, România, 310206, Tel: 0257 216 669 www.fordautotechnic.ro

(8904)

INSOLVENT CONSULT SPRL

administrator judiciar al SC FORICON S.A. Deva – societate în reorganizare judiciară, CUI RO 2113650 organizează licitaţie publică în data de 13.11.2018, la sediul său din Deva, str. M. Eminescu, nr. 11, ap. 2, pentru vânzarea următoarelor vehicule (ora 11:00) şi utilaje (ora 10:00):

VEHICULE:

Autospecializată betonieră Roman +malaxor - HD-43-FOR, capacitate cilindrică 10.344, putere motor 158KW, motorină, culoare roşu, defectă, preţ pornire 8.100 lei + tva

UTILAJE ŞANTIER SEBIŞ

Convertizor 42V = 540 lei
Betonieră L500 cu estacada = 2.326 lei
Betonieră 160L cu motor = 163,20 lei
Foarfecă mecanică tăiat ob. = 451.20 lei
Ciocan perforator 858A = 589.60 lei
Masă vibrantă = 2.020,80 lei
Menghină de filetat = 416.40 lei
Generator acetilenă = 472.40lei
Sirenă – 4 buc = 449.20lei /buc
Macara fereastră = 620,40 lei
Polizor fix = 354,80 lei
Maşină de găurit = 368,80 lei

UTILAJE ŞANTIER BEIUŞ:

Matriţă turnat semifabricat = 625.20 lei

Preţurile mai sus mentionate nu includ tva, care se aplică la facturare.

Garanţia de participare la licitaţie este de 10% din preţul de pornire. Caietul de sarcini şi orice informaţii sunt la dispoziţia eventualilor cumpărători la tel 0254-226006 sau 0722-344744. (9640 - H 129325)

Ministerul Finanţelor Publice. Agenţia Naţională de Administrare Fiscală. Direcţia Generală Regională a Finanţelor Publice - Timişoara. Administraţia Judeţeană a Finanţelor Publice Arad. Serviciul Colectare şi Executare Silită Persoane Juridice. Dosar de executare nr. 11837. Nr. ARG_DEJ_73571/17.10.2018. Anunţ privind vânzarea bunurilor mobile. În temeiul prevederilor art. 250, alin. (2) din Legea nr. 207/2015 privind Codul de Procedură Fiscală, cu modificările şi completările ulterioare, vă facem cunoscut că, în ziua de 12, luna Noiembrie, anul 2018, ora 15:00, în localitatea Arad, str. B-dul. Revoluţiei, nr. 77, camera 35, jud. Arad, se vor vinde la licitaţie următoarele bunuri mobile, a doua licitaţie: Denumirea bunului mobil. Descriere sumară: Autoutilitară, marca Ford Fafy Transit, caroseria BB Furgon, an fabricaţie 2003, cu 240.000 km la bord, combustibil motorină, culoare alb, serie şasiu WF0VXXBDFV3T13059, cilindree 1792 cmc, putere 74 kW, nr. înmatriculare AR 09 SRV. Drepturile reale şi privilegiile care grevează bunurile, dacă este cazul: Gaj în favoarea A.J.F.P. Arad. Preţul de evaluare sau de pornire al licitaţiei, exclusiv TVA: 9.750 lei. Cota TVA/ neimpozabil/ scutit *): neimpozabil. *) Regimul şi cotele de taxă pe valoarea adaugată aplicabil/ aplicabile pentru vânzarea bunurilor mobile sunt cele prevăzute de Titlul VII din Legea nr. 227/2015 privind Codul Fiscal, cu modificările şi completările ulterioare. Invităm pe cei care pretind vreun drept asupra acestor bunuri să înştiinţeze despre aceasta organul de executare, înainte de data stabilită pentru vânzare. Cei interesaţi în cumpărarea bunurilor sunt invitaţi să se prezinte la termenul de vânzare, la locul fixat în acest scop şi până la acel termen să prezinte oferte de cumpărare. Pentru participarea la licitaţie ofertanţii depun, cu cel puţin o zi înainte de data licitaţiei, următoarele documente: a) oferta de cumpărare; b) dovada plăţii taxei de participare sau a constituirii garanţiei sub forma scrisorii de garanţie, reprezentând 10% din preţul de pornire a licitaţiei. Plata taxei se va efectua în contul IBAN RO94TREZ0215067XXX022241, beneficiar Direcţia Generală Regională a Finanţelor Publice Timişoara - Administraţia Judeţeană a Finanţelor Publice Arad, cod de identificare fiscală 3519933, deschis la Trezoreria Operativă Municipiul Arad; c) împuternicirea persoanei care îl reprezintă pe ofertant; d) pentru persoanele juridice române, copie de pe certificatul unic de înregistrare eliberat de Oficiul Registrului Comerţului; e) pentru persoanele juridice străine, actul de înmatriculare tradus în limba română; f) pentru persoanele fizice române, copie de pe actul de identitate; g) pentru persoanele fizice străine, copie de pe actul de identitate/ paşaport; h) declaraţia pe proprie răspundere a ofertantului prin care certifică faptul că nu este persoană interpusă cu debitorul. Cumpărătorului îi revine obligaţia de a respecta prevederile legale speciale, cum ar fi obligaţiile de mediu, obligaţiile de conservare a patrimoniului naţional sau altele asemenea, respectiv: -. Alte informaţii de interes pentru cumpărător, după caz: -. Pentru informaţii suplimentare, vă puteţi adresa la sediul nostru sau la numărul de telefon 0257.202731. (9638 - H 129315)

• **Vând cazane** ţuică diferite mărimi, preţ avantajos. Telefon 0751.353.742.

Policlinica dr. Turcin
Ep. Roman Ciorogariu nr 52 Arad, ☎ 0257/285510,
e-mail: policlinicaturcin@gmail.com http://www.policlinicaturcin.ro

Policlinica DR. TURCIN oferă:

- Cardiologie (EKG, Ecografie cardiacă)
- Dopler vascular, Holter EKG si TA, Test de efort,
- Oftalmologie adulţi si pediatrie (testare vedere de la 6 luni, chirurgia cataractei de la 1.200 RON, câmp vizual, optica medicală)*
- ORL adulţi şi pediatrie (videoendos-copie, testări alergologice)*
- pneumologie
- gastroenterologie
- neuropsihiatrie
- medicină de familie
- ecografii generale
- analize Siguranţa Circulaţiei.
- ginecologie
- transport medical

*consultaţiile la ORL, Oftalmologie şi Psihiatrie sunt GRATUITE cu bilet de trimitere de la medicul de familie (5673 - H 640061)

ANUNŢ PIERDERE

Ioana Bubulete IPURL, lichidator desemnat conf. L31/1990, anunta pierderea "**certificatului unic de inregistrare fiscala si a certificatelor constatatoare pentru sediu** si pentru terti, ale **SC TRIAL SERVICES SRL**, CUI **28520860**, emise de ORC Arad. Se declara nule.

Ioana Bubulete IPURL, lichidator desemnat conf. L31/1990, anunta pierderea "**certificatului unic de inregistrare fiscala si a certificatelor constatatoare pentru sediu** si pentru terti, ale **SC GOLDEN SFINX SRL**, CUI 27189263, emise de ORC Arad. Se declara nule. (9643 - H 129327)

ARAD ONLINE
www.aradon.ro

OFERTA SPECIALA
ANUNTURI JOBURI

2 anunturi de mică publicitate
+
1 GRATIS

ANUNŢ în etapa 2 de elaborare a propunerilor de PUG si RLU COMUNA BUTENI

Primarul comunei BUTENI anunţă publicul, autorităţile interesate si proprietarii terenurilor din zonă despre elaborarea propunerilor de PUG si RLU COMUNA BUTENI

Beneficiarul PUG-ului este COMUNA BUTENI

Proiectantul PUG-ului este S.C. OBIECTIV S.R.L., cu sediul bl Gen. Praporgescu, nr. 29, telefon/fax 0257-270916.

Publicul este invitat să consulte documentele privind propunerile de PUG şi să transmită observaţii şi sugestii asupra acestor documente la sediul Primăriei Buteni, în perioada 30.10.2018 – 16.11.2018

Se organizează dezbatere publică, ca metodă de consultare, în data de 16.11.2018, ora 10, la sediul primăriei Buteni.

Răspunsurile la observaţiile şi sugestiile transmise precum şi rezultatele informării şi consultării se vor posta pe site-ul primăriei şi afişa la sediul acesteia în termen de 15 zile de la încheierea perioadei de consultare.

Persoanele responsabile cu informarea şi consultarea publicului sunt PETRUSE LENUTA – responsabil urbanism - 0728296593 si Brad Floare - responsabil in relatia cu publicul - 0257320129. (9644-129339)

Ministerul Finanţelor Publice. Agenţia Naţională de Administrare Fiscală. Direcţia Generală Executări Silite Cazuri Speciale. Direcţia Operativă de Executare Silită. Serviciul Executări Silite Cazuri Speciale Regional Timişoara. Agenţia Naţională de Administrare Fiscală, prin Direcţia Generală Executări Silite Cazuri Speciale - Serviciul Executări Silite Cazuri Speciale Regional Timişoara, organizează în data de 20.11.2018, ora 14:00, licitaţie (Licitaţia a IV-a) pentru vânzarea următorului bun imobil: - Cota de 1/4 din Teren extravilan cu categoria de folosinţă arabil, parcela lot 2, în suprafaţă de 26051 mp, conform CF nr. 330058 Arad, nr. cad 330058, proprietate imobiliară agricolă, situat la ieşirea din localitatea Arad spre Fântânele - pe partea dreaptă a DJ 682, în apropiere, dar fără front stradal la DJ. Preţul de vânzare la licitaţia a IV-a este de 69.573 lei. Licitaţia se va desfăşura la sediul nostru D.G.E.S.C.S. - Direcţia Operativă de Executare Silită - Serviciul Executări Silite Cazuri Speciale Regional Timişoara din Mun. Timişoara, Str. Gheorghe Lazăr nr. 9 B, cam. 613, jud. Timiş. Pentru informaţii suplimentare (condiţii participare, depunere ofertă) vă puteţi adresa la sediul nostru sau la numerele de telefon 0256.200178 / 0732.007532. Anunţul integral se află postat pe www.anaf.ro, secţiunea Anunţuri - valorificări prin licitaţie a bunurilor sechestrate - Timişoara Executări Silite Cazuri Speciale. (9639)

Program mare publicitate: pe B-dul Revoluţiei, nr. 62 luni-vineri: 8.00-16.00

Publicitate 0257/210.775 0257/280.904

DECESE

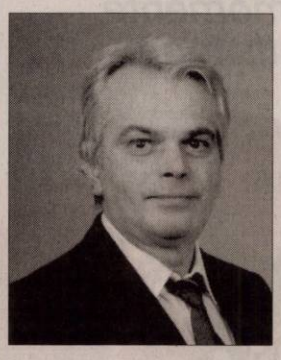

A plecat, în lumea celor fără de dor soţul, tatăl, bunicul,

RAINESCU MIHAI,

la vârsta de 74 ani.

Înmormântarea va avea loc astăzi, 30 octombrie 2018, ora 14:00, la Cimitirul Ardeleni – Pecica. Vom păstra în sufletele noastre chipul tău, dragule drag.

Familia îndoliată:
soţia Meri Rainescu,
Dana, Sorin, Carla,
Sebastian Sferdian,
Ioana, Codruţ, Alex Cora

CONDOLEANŢE

Suntem alături de colega noastră, Dana Sferidan, în greaua suferinţă provocată de decesul tatălui. Dumnezeu să îl ierte şi să îl odihnească în pace!

Conducerea Consiliului Judeţean Arad
Colegii din cadrul Consiliului Judeţean Arad

Împărtăşim durerea colegei noastre, Ana Maria Flore, în aceste momente dureroase, pricinuite de trecerea în nefiinţă a soacrei sale. Sincere condoleanţe!

Conducerea Consiliului Judeţean Arad
Colegii din cadrul Consiliului Judeţean Arad

La ceas de grea încercare şi multă durere sufletească suntem alături de colega noastră Martin Anuţa acum când îl conduce pe ultimul drum pe dragul ei fiu,

RAUL MARTIN.

Bunul Dumnezeu să aşeze sufletul lui bun în Împărăţia Sa!

Secţia croitorie de la S.C. Cotta Internaţional S.R.L.

Împărtăşim marea durere a colegei noastre Martin Anuţa în aceste grele clipe pricinuite de despărţirea de dragul şi iubitul ei fiu,

RAUL MARTIN.

Dumnezeu să îl odihnească în pace! Condoleanţe familiei îndurerate!

Colectivul S.C. Cotta Internaţional S.R.L.

Am aflat cu tristeţe de pierderea tatălui drag,

RAINESCU MIHAI.

Sincere condoleanţe familiilor îndurerate! Dumnezeu să-i dea odihnă veşnică!

Familiile Ursuleac şi Man

COMEMORĂRI

Ai fost şi vei rămâne în sufletele noastre un suflet blând şi nobil, o soţie deosebită, o mamă iubitoare, o bunică adevărată. Pentru cei care au cunoscut-o şi apreciat-o, o aducere aminte în memoria celei care a fost

FLORICA TUDOR,

la împlinirea a 10 ani de la deces. Dumnezeu să te odihnească în pace!

Familia Tudor

Anunţurile de deces se publică GRATUIT!

La 30 octombrie se împlinesc 4 ani de la dureroasa despărţire de cel care a fost dragul nostru soţ, tată, socru şi bunic,

LĂZĂRESCU IOAN,

din Pâncota.

Nu se poate înţelege cât de grea este despărţirea decât atunci când o fiinţă dragă pleacă de lângă noi. O cauţi şi nu o găseşti, o strigi şi nu te aude, o aştepţi şi nu mai vine, rămân doar amintirea şi un dor nestins din inimă. Nu te vom uita niciodată. Dumnezeu să te odihnească în pace!

Soţia Rozalia, fiul Adrian, nora Rodica şi nepoatele tale dragi Mădălina şi Gianina

Astăzi se împlinesc 2 ani de când ai plecat de lângă noi iubitul nostru,

IGNUŢA TIBERIU.

Dumnezeu să te ierte şi să te odihnească! Vei rămâne veşnic în sufletele şi amintirile noastre!

Fam. Ignuţa şi Cornea

Se împlineşte un an de tristeţe, lacrimi şi durere de la plecarea dintre noi a celui ce a fost tată, socru şi bunic,

primar

VALEA NICOLAE.

Nu te vom uita niciodată! Parastasul şi slujba de pomenire vor avea loc duminică, 4 noiembrie 2018, la Biserica Ortodoxă din Groşeni.

Fiii Nicolae şi Valentin Valea cu familiile

Neştearsă amintire, preţuire, o rugăciune la 23 ani de la decesul dragilor noştri părinţi:

preoteasa

LETIŢIA PRECUPAŞ

– mamă, bunică, soacră,

respectiv 27 ani ai tatălui,

preot

TRAIAN PRECUPAŞ

– tată, bunic şi socru.

Dumnezeu să-i odihnească în pace!

Familia

Publicitate mică 0257-210.775

GARSONIERE

- **A A** Achiziţionez garsonieră, apartament 1 cameră, cash, ☎0746.055.126, ☎0755.483.216. 97124
- **Cumpăr cu** plata pe loc apartament 2-3 camere, 0721.670.839. 118380
- **Vând garsonieră** Confecţii 37 mp, et. 4, 22.200 Euro, 0746.055.126. 125145
- **Cumpăr cu** banii jos garsonieră, apartament 1 cameră, 0742.781.651.

AP.2 CAMERE-ARAD

- **A A** Achiziţionez apartament 2,3,4 camere, cash, ☎0746.055.126, ☎0755.483.216. 97130
- **Cumpăr cu** plata pe loc, apartament 2-3 camere, 0721.670.839. 118378
- **Vând apartament** zona Vlaicu, 2 camere, bucătărie, baie, balcon, etaj 5 din 10, cu lift, zona Lidl, Bl. B1. Preţ 45.000 Euro/ negociabil, ☎0741.158.777. 129322
- **Vând apartament** 2 camere, Vlaicu, decomandat, 65 mp, 39.500 Euro. Tel. ☎0745.547.957. 125138
- **Vând apartament** 2 camere Subcetate, bloc nou, 52.000 mobilat, 0740.595.207. 125140
- **Vând apartament** 2 camere Vlaicu, et. 2, decomandat, 40.900 Euro. Tel. ☎0755.483.216. 125143
- **Vând apartament** 2 camere decomandat, mobilat, etaj 3 din 8, cu lift, suprafaţă 77 mp, cu balcon. Preţ 53.000 Euro/ negociabil, ☎0741.158.777. 129317

AP.3 CAMERE-ARAD

- **Vând apartament** 3 camere Vlaicu, 70 mp, et. 4/10, 35.500 Euro, 0746.055.126. 125141
- **Vând apartament** 3 camere, decomandat, amenajat, mobilat, zona Intim, etaj 8 din 10, cu lift, suprafaţă construită 110 mp, 2 băi, termotecă, termopan. Preţ 75.000 Euro. Tel. 0741.158.777. 129316
- **Vând apartament** 3 camere decomandat, 2 băi, balcon, semimobilat, zona Intim, etaj 4 din 10, cu lift, suprafaţă 110 mp. Preţ 60.000 Euro/ negociabil. Telefon 0741.158.777. 129318
- **Vând apartament** 3 camere în Vlaicu, zona UTA, suprafaţă 90 mp, 2 băi, bucătărie, parter. Preţ 66.000 Euro/ negociabil, posibilităţi spaţiu comercial, birou. Tel. 0741.158.777. 129324

AP.4 CAMERE-ARAD

- **Vând apartament** 4 camere, neamenajat, Grădişte. Telefon 0724.293.111. 125146

APARTAMENT LA CASĂ

- **Vând apartament** la casă str. Coşbuc, suprafaţă 152 mp, parter şi etaj, 3 camere, bucătărie, boxă. Preţ 75.000 Euro/ negociabil, 0741.158.777. 129320
- **Vând apartament+** curte 520 mp total, 2 camere, baie, bucătărie, zona Alfa, apă, canal, curent, 65.000 Euro, negociabil, ☎0742.869.365. 120401

CASE-ARAD

- **Casă mansardată** Grădişte, 8 camere, 3 băi, pretabil două familii, ☎0722.257.409 128949
- **Vând casă** cu teren zona UTA. Informaţii: 0757.881.760. 115294

TERENURI LOCAL

- **Vând loc** de casă 810 mp, Aradul-Nou, Stan Dragu; 1260 mp Via Carmina FS 40x13, 2 străzi, ☎0756.495.174. 129328
- **Vând teren** arabil în Sânicolaul Mic, 3.950 mp. Tel. 0753.371.369. 120039
- **Vând teren** arabil 3,3+ 5 ha Arad-Iratoşu, 6.500 Euro/ha, ☎0756.495.174. 129330

TERENURI JUDEŢ

- **Cumpăr teren** arabil la Curtici, Pecica, Nădlac, Şeitin, Şiria, Vladimirescu-Zimand, ☎0735.627.854. 129331
- **Vând 2000 m2** teren intravilan în Radna la şosea 0728.442.399.

IMOBILE CHIRII

- **Dau în** chirie apartament 2 camere, mobilat, etaj 1 (spate la Continental, str. Decebal), 250 Euro, ☎0733.632.595. 129326
- **Primesc o** elevă sau studentă în gazdă. Tel. 0257-235087. 128528
- **Dau în** chirie casă cu etaj (310 mp), zonă centrală (Podgoria). Ideal sediu firmă. Tel: 0722.293738. 94082

SPAŢII COM-ARAD

- **Închiriez spaţiu** comercial 40 mp, Piaţa UTA, la staţia de tramvai, 350 Euro. Tel. 0722.315.654. 129285

OFERTE LOCURI DE MUNCĂ

- **Alimentară non-stop** angajează paznic, lucrător comercial, ture de noapte, 0744.439.666.
- **Angajăm şofer** transport marfă intern (40 T). Telefon 0730.302.683.
- **Angajăm director** regional vânzări, carnet B. Salariu fix, bonus performanţă, maşină, telefon, laptop. CV: info@kertec.ro
- **Angajăm vânzătoare** magazin alimentar Micălaca, 2.000 lei. Tel. 0721.218.680, 0724.182.673.
- **Angajez şoferi** profesionişti cat. CE atestat transport intern, internaţional, ☎0786.528.963.
- **Angajez doi** instalatori sau necalificaţi pentru calificare. Tel. 0787.452.064.
- **Angajez muncitori** calificaţi, necalificaţi, mecanici utilaje în construcţii, ☎0744.511.701, 0745.389.770.
- **Cămin vârstnici** angajează îngrijitoare. Program 12/24. Tel. 0770.554.915.
- **Caut femeie** pentru menaj. Serioasă, curată. Salar atractiv. Tel. 0741.542.809. 129291
- **Depozit de** logistică angajează muncitori necalificaţi pentru spălătorie ambalaje, 0733.103.684.
- **S.C. angajează** zidari, lucrători tâmplărie PVC şi instalatori. Tel. 0728.459.481. 129301
- **Societate comercială** caută colaboratori producţie. Dispunem de personal. Telefon 0741.679.824.
- **Hotel trei** stele amplasat în zona centrală angajează ospătar(ă). Se asigură salarizare motivantă. Telefon: 0744.596099.

PRESTĂRI SERVICII

- **Executăm: zidărie,** tencuieli, zugrăveli, izolaţii acoperişuri, termoizolaţii, consolidări, subzidiri, ☎0740.696.157. 112250
- **Familie serioasă** cu situaţie materială bună întreţinem persoane în vârstă pentru locuinţă în Arad, de preferinţă casă. Rugăm seriozitate, ☎0746.307.036. 127399

CONSTRUCŢII

- **Aaduc balast,** nisip, sort, pământ, ridic moloz, lemne, mraniţă, 0747.206.371. 124431
- **Aduc la** domiciliul clinetului nisip, balast, sort, griblură. Telefon 0745.237.099. 117039
- **Transport nisip,** balast, sort, griblură, gunoi grajd, duc moloz, 0758.708.622. 124007

PIESE DE SCHIMB-AUTO

- **Vând 2** bucăţi cap tractor (tir). Tel. 0746.307.036. 127397

ELECTRONIC PLUS

- **Vând frigider,** congelator, maşină spălat automată, combină, vitrină ladă, ☎0257-210613. 129308

ANIMALE,PĂSĂRI

- **Cumpăr vaci** şi căzute pentru sacrificat şi viţei 2-3 luni pentru creştere. Telefon 0745.505.122. 124777

PIERDERI

- **Pierdut legitimaţie** U.C.I.M.R. pe numele Tiuge Ioan. O declar nulă. 129283
- **Pierdut legitimaţie** U.C.I.M.R. pe numele Zlătaru Anghel. O declar nulă. 129284

DIVERSE

- **Cumpăr fier,** caroserii, neferoase, pene, coarne cerb, baterii, cositor, 0741.435.116. 129286
- **Cumpăr pene vechi şi noi, fier vechi, caroserii auto, calorifere, preţ bun, deplasare la domiciliu, 0743.544.531.** 116602
- **Vând mobilă,** covoare, electrocasnice, utilaje, diverse. Lichidez gospodărie. Tel. 0744.623.459. 112252
- **Vând rulotă** 4,7 m, stare bună, dotări, pretabilă livezi, grădină, 1.000 Euro, 0752.425.210. 124833

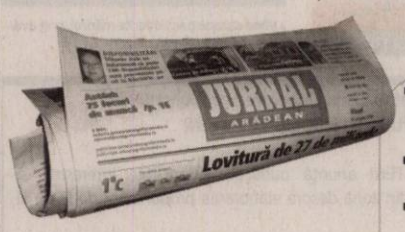

EVIDENŢIAZĂ-TE!

Talon valabil până în 30 decembrie 2018

Text: **DATA apariţiei:**.....

.....

.....

.....

.....

.....

.....

.....

Date personale:

Nume şi Prenume:

Telefon:

Buletin de identitate:

TALON + PREŢUL CATEGORIEI AFERENTE

Anunţurile se preiau zilnic, la ghişeu, până în ora 16[00], după această oră, se pot prelua doar prin intermediul sistemului online de preluare al anunţurilor disponibil pe www.jurnalaradean.ro . Anunţurile de mică publicitate din Jurnal Arădean se publică pe baza talonului din ziar
Redacţia nu îşi asumă responsabilitatea pentru conţinutul anunţurilor de mică publicitate!

JURNAL ARĂDEAN

Protestul a devenit violent FOTO: EPA

Protest violent al studenţilor

ATENA. Autoritățile din Grecia au intrat în conflict cu zeci de studenți care protestau în fața Parlamentului din Atena împotriva unei propuneri de lege care prevede modificarea criteriilor de admitere în universități, relatează Reuters. Protestatarii au aruncat cu pietre și dispozitive explozive artizanale cu petrol în polițiști, care au încercat să îi dispersеze folosind gaz lacrimogen.

Studenții au pornit într-un marș pașnic spre Parlament, pentru a protesta împotriva noii propuneri legislative pentru educație. Protestul a devenit violent în momentul în care polițiștii au intervenit pentru a supraveghea situația. **SURSA: MEDIAFAX**

Salariile nu vor fi înghețate în anul 2019

BUCUREȘTI. Salariul minim va crește cel mai târziu de la 1 ianuarie, data fiind acum în analiza Guvernului, a declarat Eugen Teodorovici, ministrul Finanțelor. Ministrul spune că Guvernul are în vedere și reducerea dezechilibrelor dintre salariile de la stat și cele din mediul privat. „Legea salarizării vine și cu o reașezare a zonei publice", a spus ministrul. Teodorovici spune că salariile mari din zona publică au fost date pentru a atrage specialiști. Salariile bugetarilor nu vor fi înghețate, iar începând cu anul viitor vor fi aplicate creșterile prevăzute în legea salarizării, a punctat ministrul. Ministrul spune că a fost o astfel de discuție la Guvern, și că măsura înghețării salariilor în sectorul bugetar a fost avansată în cadrul schimburilor de informații dintre Guvern și Comisia Europeană, care era preocupată de o eventuală depășire a deficitului bugetar, dar că forul european este preocupat de rezultat, de respectarea țintelor asumate, și nu de modul în care se ajunge la aceasta. Senatorul PNL Florin Cîțu a făcut public recent un document care prezenta o serie de măsuri de austeritate care vor fi aplicate din 2019 și nu se va mai aplica Legea salarizării unitare.

SURSA: MEDIAFAX

Nu va mai participa la reuniunea trilaterală

BUCUREȘTI. Președintele Klaus Iohannis nu va mai participa, azi, la reuniunea trilaterală la nivel de șef de stat România - Bulgaria - Austria, care trebuia să aibă loc la Viena, evenimentul fiind anulat de partea austriacă, a anunțat Administrația Prezidențială.

Reuniunea a fost anulată „din motive obiective, ce țin de partea austriacă, la solicitarea acesteia", mai precizează Președinția, într-un anunț de presă.

Iohannis ar fi trebuit să participe azi la reuniunea trilaterală la nivel de șefi de stat România - Bulgaria - Austria, care ar fi urmat să aibă loc Viena. Întâlnirea avea ca scop transmiterea un mesaj comun cu privire la viitorul Uniunii Europene din partea celor trei șefi de stat.

La sfârșitul reuniunii trilaterale, cei trei șefi de stat, respectiv președintele Austriei, Alexander Van der Bellen, al Bulgariei, Rumen Radev, și Klaus Iohannis ar fi susținut declarații de presă comune, potrivit sursei citate.

SURSA: MEDIAFAX

Klaus Iohannis FOTO: EPA

Moţiune de cenzură împotriva Guvernului Dăncilă

PNL ar vrea să depună în noiembrie această moţiune de cenzură.

Raluca Turcan FOTO: EPA

BUCUREȘTI. Biroul Executiv al PNL a votat, în ședința de ieri, ca parlamentarii PNL să nu părăsească Bucureștiul în intervalul 14-21 noiembrie, în contextul intenției de a depune în acea perioadă o moțiune de cenzură împotriva Cabinetului Dăncilă, au spus surse din interiorul partidului, pentru MEDIAFAX.

Sursele citate au mai precizat că, din acest motiv, aleșii liberali au primit consemn să nu plece din Capitală în perioada 14-21 noiembrie.

Printre cele mai vocale partide din Opoziție în sensul depunerii unei moțiuni de cenzură a fost PMP: după consultările de miercurea trecută cu președintele Klaus Iohannis de la Cotroceni, pe tema modificării legislației în domeniul justiției, liderul partidului, Eugen Tomac, a anunțat că susține o moțiune de cenzură în condițiile în care coaliția PSD-ALDE s-a compromis definitiv pe legile justiției.

La rândul său, senatorul PMP, Traian Băsescu, a îndemnat partidele din Opoziție să încerce depunerea unei moțiuni de cenzură în Parlament împotriva Guvernului Dăncilă, precizând că este ultimul moment când demersul ar avea șanse de reușită.

În schimb, prim-vicepreședintele PNL, Raluca Turcan, spunea, a doua zi după consultările de la Cotroceni, că persoanele care vor să inițieze moțiune de cenzură împotriva Guvernului îi fac jocul liderului PSD, Liviu Dragnea, acesta având de fapt majoritate în Parlament.

Ultima moțiune de cenzură împotriva Executivului, inițiată de PNL și susținută de USR și PMP, a fost depusă pe 20 iunie.

Pe 27 iunie, Camera Deputaților și Senatul au respins moțiunea de cenzură împotriva Guvernului, inititulată „Demiterea Guvernului Dragnea - Dăncilă, o urgență națională!". Parlamentarii PSD-ALDE au fost prezenți în sală, pentru a asigura cvorumul la moțiune, dar nu au votat.

SURSA: MEDIAFAX

Se va retrage din funcţia de cancelar

BERLIN. Angela Merkel a anunțat, ieri, după o serie de eșecuri electorale, că nu va mai candida pentru un nou mandat de cancelar al Germaniei după finalul celui actual, în anul 2021. „În calitatea de cancelar, eu trebuie să-mi asum responsabilitatea pentru tot. Acest mandat de cancelar este ultimul meu mandat", a declarat Angela Merkel ieri, conform site-ului T-online.de.

Angela Merkel a fost criticată dur în ultimii ani din cauza politicilor flexibile în materie de imigrație. Criticii susțin că situația a generat seria de rezultate slabe pentru Partidul Uniunea Creștin-Democrată (CDU, centru-dreapta) în alegerile regionale.

SURSA: MEDIAFAX

Trei adolescenţi ucişi

TEL AVIV. Trei adolescenți palestinieni, cu vârste cuprinse între 12 și 14 ani, au fost uciși în urma unui raid aerian israelian în Fâșia Gaza, autoritățile de la Tel Aviv susținând că tinerii încercau să amplaseze o bombă în apropierea gardului de la frontiera regiunii palestiniene cu Israelul, relatează BBC. Ministerul Sănătății din Fâșia Gaza a anunțat duminică seara că cei trei au murit în apropierea orașului Khan Younis, în sudul regiunii.

Vineri și sâmbătă, forțele israeliene au atacat aproape o sută de poziții din Fâșia Gaza ale unor organizații palestiniene, inclusiv Hamas, în timp ce militanții din Fâșia Gaza au lansat 39 de rachete spre Israel. Sistemul antirachetă Iron Dome a interceptat 15 dintre acestea. Nu au fost raportate victime pe partea israeliană a frontierei, relatează cotidianul Haaretz. Șase palestinieni au fost împușcați mortal de armata israeliană în cursul protestelor desfășurate vineri după-amiază la frontiera dintre Fâșia Gaza și Israel. Protestele violente de la granița Israelului cu Fâșia Gaza au început pe 30 martie 2018, atunci când mii de palestinieni din această enclavă au participat la o demonstrație numită „Marșul reîntoarcerii", de-a lungul barierei de securitate. De aproape șapte luni, protestele continuă cu intensitate crescută, aproximativ 200 de palestinieni și un militar israelian fiind uciși până acum în încleștări.

SURSA: MEDIAFAX

Alegeri prezidenţiale

TIBILISI. Candidata independentă Salome Zurabishvili, susținută de partidul de guvernământ Visul Georgian, și Grigol Vashadze, candidatul Mișcării Naționale Unite, se clasează pe poziții aproape egale după primul tur al alegerilor prezidențiale desfășurate duminică în Georgia, potrivit autorităților electorale. Salome Zurabishvili a obținut 38,66% din voturi, adică aproximativ 615.000 de sufragii, potrivit rezultatelor anunțate ieri de Comisia Electorală Centrală din Georgia, după numărarea voturilor de la 99,57% din secții, informează agenția Tass. La mică distanță, pe locul al doilea s-a clasat Grigol Vashadze, cu 37,7% din voturi, adică aproximativ 600.000 de sufragii.

Va publica documente din mapa lui Augustin Lazăr

Tudorel Toader FOTO: EPA

BUCUREȘTI. Ministrul Justiției, Tudorel Toader, a precizat că va publica mai multe documente care au apărut în traseul decizional privind numirea lui Augustin Lazăr în funcția de procuror-șef al Parchetului General. „Voi face o sinteză a parcursului decizional!", a precizat, pentru MEDIAFAX, Tudorel Toader, întrebat fiind dacă va publica rezoluția de clasare presupus găsită în mapa de candidatură a lui Augustin Lazăr la Parchetul General.

Pe de altă parte, procurorul general a precizat, pentru MEDIAFAX, că a primit în scris răspunsul de la Consiliul Superior al Magistraturii care arată că la mapa sa de candidatură nu există o asemenea rezoluție de clasare privindu-l pe președintele Klaus Iohannis.

„Urmare a adresei dumneavoastră (...), vă aducem la cunoștință că în urma verificării documentației atașate la lucrarea noastră (...) (având ca obiect avizarea propunerii ministrului Justiției de numire în funcția de procuror general al Parchetului de pe lângă Înalta Curte de Casație și Justiție a domnului Augustin Lazăr, procuror general al Parchetului de pe lângă Curtea de Apel Alba Iulia), nu a fost identificat niciun document cu obiectul invocat în solicitarea dumneavoastră", se arată în documentul transmis de CSM lui Augustin Lazăr, potrivit acestuia. Procurorul general ceruse Direcției resurse umane și organizare din cadrul CSM, ca urmare a Raportului privind activitatea managerială a procurorului general al României, inițiat de ministrul Justiției, să i se elibereze o copie a „rezoluției de clasare care privea președintele României în funcție", document ce s-ar fi aflat la dosarul din 2016 cu propunerea de numire a sa în funcție, așa cum a susținut Tudorel Toader. **SURSA: MEDIAFAX**

Avion al Lion Air, prăbuşit în ocean

Echipele de căutare au recuperat părţi din trupurile victimelor accidentului aerian din Indonezia.

S-au găsit resturi şi bucăţi din avion FOTO: EPA

JAKARTA. Nu există elemente care să indicii că ar exista supravieţuitori după ce un avion al firmei Lion Air, cu 189 de persoane la bord, s-a prăbuşit în ocean, la scurt timp după decolarea de la Jakarta, a declarat un oficial indonezian din cadrul serviciilor de salvare, scrie The Independent.

„Pe baza părţilor de trupuri găsite până acum estimez că nu există supravieţuitori", a declarat Bambang Suryo, director operaţional al agenţiei de căutare şi salvare din Indonezia. Echipele de căutare au găsit deja resturi şi bucăţi din avion în apropiere de ultima locaţie cunoscută a avionului şi încearcă să găsească şi restul epavei. Resturi, inclusiv scaune, despre care se cred că provin de la avionul prăbuşit, au fost descoperite şi în apropierea unui platforme petroliere din Marea Java, a declarat un oficial al companiei de energie Pertamina. După două sau trei minute de la decolare, pilotul avionului, cu 189 de persoane la bord, a solicitat reîntoarcerea la Jakarta, fără însă să indice din ce cauză. Aproximativ 10 minute mai târziu, comunicaţiile între turnul de control şi aeronavă s-au întrerupt şi aeronava a dispărut de pe radar. Şeful agenţiei indoneziene pentru siguranţa transporturilor a declarat că momentan nu se cunosc cauzele prăbuşirii avionului, adăugând se aşteaptă descoperirea şi recuperarea înregistratoarelor de zbor care ar oferi informaţii cruciale despre incidentul aviatic. **SURSA: MEDIAFAX**

Greta
Este manechin la Amalia Fashion Management şi îi place să pozeze FOTO: AMALIA JUDEA

www.aradon.ro
Mai multe poze cu Greta

11 animale au fost salvate

Unul dintre lei FOTO: EPA

TIRANA. Autorităţile albaneze au demolat duminică o grădină zoologică privată pentru a salva 11 animale, inclusiv trei lei şi un urs, care erau ţinute în condiţii de viaţă „infernale", potrivit reprezentanţilor unor ONG-uri. După ce proprietarul a refuzat să permită accesul în grădină zoologică din Fier, un oraş aflat la 100 de kilometri sud faţă de Tirana, Poliţia a spart porţile incintei, permiţând accesul medicilor veterinari, care au anesteziat animalele şi le-au pregătit pentru a fi transportate la Grădina Zoologică din capitala albaneză. „Toate animalele sunt nefericite, manifestă semne de stres psihologic. Din cauza condiţiilor de igienă, toate animalele au grave probleme de sănătate", a afirmat Jeta Lepaja, reprezentantă a organizaţiei internaţionale de apărare a animalelor Vier Pfoten. După un sejur provizoriu la Grădina Zoologică din Tirana, cei trei lei vor fi transportaţi în Olanda. Ursul va fi expediat într-un parc zoologic din Germania. **SURSA: AGERPRES**

Garderoba va fi licitată

Catherine Deneuve FOTO: EPA

PARIS. Actriţa Catherine Deneuve, care, pe 22 octombrie, şi-a sărbătorit a 75-a aniversare, a decis să îşi scoată la licitaţie ţinutele create de Yves Saint Laurent, potrivit casei Christie's.

Licitaţia va avea loc la Paris, la sfârşitul lunii ianuarie 2019, în timpul Săptămânii Modei. Aproape 300 de loturi, mantouri, taioare, rochii şi accesorii, multe unicat, create de celebrul Yves Saint Laurent, a cărui prietenă şi muză i-a fost Deneuve, sunt incluse în catalogul licitaţiei.

Dintre acestea, 150 de piese vor fi propuse spre vânzare la sediul casei Christie's, iar restul vor putea fi licitate online. „Astăzi, mă despart de casa mea din Normandia, unde păstram această garderobă, nu fără un sentiment de melancolie. Sunt creaţiile unui om atât de talentat, care nu crea decât pentru a face femeile fericite", a spus Catherine Deneuve într-un scurt mesaj. **SURSA: MEDIAFAX**

Costumaţi
Cora şi Tansy sunt costumaţi pentru parada anuală de Halloween, dedicată căţeilor, în East River Park din New York. FOTO: EPA

Chinuită de corsete

Emma Stone FOTO: EPA

LOS ANGELES. Actriţa Emma Stone s-a plâns că rochiile de epocă, cu corset, pe care a trebuit să le poarte pentru rolul din filmul „The Favourite" i-au „deplasat" organele interne, conform unui material publicat de Press Association. Celebra actriţă joacă în drama de epocă „The Favourite" alături de Olivia Colman şi de Rachel Weisz. Ea a vorbit la Graham Norton Show despre problemele pe care i le-au ridicat rochiile în timpul filmărilor. „Femeile au trăit aşa o perioadă atât de lungă, încât nu poţi să nu te gândeşti la cât au suferit (...) În prima lună (de filmări n.r.) nu puteam să respir şi inhalam mentol care mă făcea să mă simt ca şi când aş fi fost într-un spaţiu deschis, în care puteam să respir (...) După o lună toate organele mele interne s-au deplasat - a fost oribil şi dacă nu trebuie neapărat să faci asta, atunci nici nu încerca", s-a plâns actriţa.

Acţiunea dramei „The Favourite" se petrece în Anglia secolului XVIII, în timpul războiului cu Franţa, pe când tronul britanic era ocupat de regina Anne, interpretată de Olivia Colman. **SURSA: AGERPRES**

Bon Jovi revine la Bucureşti

După şapte ani, trupa Bon Jovi revine în România, cu turneul „This House Is Not For Sale".

Bon Jovi vine în 2019 FOTO: EPA

BUCUREŞTI. Trupa de rock americană Bon Jovi revine în România, la şapte ani după un prim show, pentru a susţine un concert în Piaţa Constituţiei din Bucureşti, pe 21 iulie 2019, anunţă D&D East Entertainment. Succesul celui mai recent album, „This House Is Not For Sale", care a debutat în fruntea clasamentelor din întreaga lume, a fost punctul culminant al unei perioade furtunoase în istoria trupei de peste trei decenii. Trupa Bon Jovi va sosi la Bucureşti în formula Jon Bon Jovi, voce şi chitară, David Bryan, clape, Tico Torres, baterie, basistul Hugh McDonald, coproducătorul şi compozitorul John Shanks şi chitaristul Phil X.

Acest nou turneu pune puternic accentul pe muzica şi piesele îndrăgite de fani, pe maşinăria de lucru care a împins Bon Jovi la peste 130 de milioane de albume vândute. Formaţia este pregătită cu o selecţie de aproximativ 95 de melodii, incluzând, desigur, inconfundabilele: „You Give Love a Bad Name", „It's My Life", „Wanted Dead Or Alive", „Bad Medicine" şi, bineînţeles, „Livin ‚On a Prayer".

Biletele pentru concertul Bon Jovi de pe 21 iulie, din Piata Constituţiei, vor fi puse în vânzare luni, la ora 12.00, şi vor fi disponibile pe eventim.ro, la preţuri cuprinse între 230 de lei (acces general) şi 2.445,65 de lei (Ultimate VIP Experience Package). Un număr limitat de bilete va fi la preţ promoţional de 190 de lei (acces general) şi 230 de lei (peluză). **SURSA: MEDIAFAX**

Muzeul din Damasc, redeschis

Redeschis FOTO: EPA

DAMASC. Muzeul Naţional din Damasc, Siria, a fost redeschis duminică, după şapte ani în care a fost inaccesibil, autorităţile preferând să protejeze exponatele în condiţiile în care zona a fost afectată de război. Vizitatorii au putut să vadă o parte dintre exponatele străvechi deţinute de Muzeul Naţional din capitala Siriei - picturile murale de la Dura-Europos, din secolul al doilea, ţesături de la Palmyra şi statui ale zeilor greci - după redeschiderea câtorva săli în care acestea sunt adăpostite. Conflictul care a marcat ţara de la începutul anului 2011 a afectat şi moştenirea arheologică din zonă, autorităţile închizând muzeele pentru a păstra în siguranţă cele peste 300.000 de exponate, după ce membri ai Statului Islamic au distrus mai multe situri şi relicve istorice.

A renunţat la titlul nobiliar

TOKYO. Prinţesa Ayako a Japoniei a renunţat la titlul nobiliar pentru a se căsători cu un om din popor, iar ceremonia religioasă privată a avut loc luni, în Tokyo. „Sunt foarte bucuroasă că m-am căsătorit şi că atâţia oameni au venit la templul Meiji şi ne-au felicitat", a spus prinţesa Ayako. După semnarea contractului de căsătorie, luni seară, aceasta a devenit Ayako Moriya. Ayako este a doua prinţesă a Japoniei care renunţă la titlul nobiliar în ultimii doi ani, pentru a se căsători cu un om din popor, după Mako, fiica cea mare a prinţului Akishino şi nepoată a împăratului Akihito. Aceasta s-a logodit cu Kei Moriy (32 ani), angajat al companiei de transport NKY Line, pe 12 august.

FONDAT 1989, APARE LA ARAD, TEL. 0257/281.802, E-MAIL: REDACTIA.JURNALARADEAN@INFORMMEDIA.RO; PUBLICITATE.JURNALARADEAN@INFORMMEDIA.RO

JURNAL ARĂDEAN

Vă prezentăm reţete sănătoase şi gustoase cu dovleac

PAGINA 10

Modelul arădean Lavinia Ichim i-a cucerit şi pe timişoreni

PAGINA 4

MIERCURI
31 OCTOMBRIE 2018
ANUL XXX, NR. 8190
12 PAGINI - 1,90 LEI

22° Temperaturile se vor situa între 13 şi 22 grade. Vântul va sufla cu 1-10 km/h.

DIMINEAŢA | AMIAZA | SEARA

Acceptă trocul cu Cetatea

Primarul Gheorghe Falcă acuză însă: MApN blochează de doi ani, prin obiecţii, reabilitările din Gai!

ARAD. Telenovela de 28 de ani privind demilitarizarea Cetăţii Aradului continuă cu reacţiile primarului Gheorghe Falcă la solicitarea Ministerului Apărării Naţionale (MApN) de a primi fosta cazarmă din Gai. Falcă acuză că, în timp ce municipalitatea este făcută responsabilă pentru că nu s-a început reabilitarea unităţii militare, de vină ar fi chiar MApN, care ar bloca procedurile de atribuire a lucrărilor. Nu este scăpat din vedere nici ministrul Mihai Fifor, acuzat că a politizat subiectul fără să facă nimic concret pentru deblocarea situaţiei.

Într-o conferinţă de presă susţinută marţi, primarul a acuzat că MApN blochează de doi ani începerea lucrărilor în fosta cazarmă din Gai, prin neacordarea unui aviz necesar la dosarul licitaţiei de atribuire a contractului. Reacţia lui Gheorghe Falcă vine în contextul în care ministrul Apărării Naţionale, Mihai Fifor, i-a transmis o scrisoare prin care cere fosta cazarmă, acuzând că municipalitatea nu şi-a respectat angajamentul de a o reabilita în schimbul primirii Cetăţii Aradului.

Falcă a reamintit contextul în care în 2010 s-a semnat protocolul dintre municipalitate şi MApN, urmat de o Hotărâre de Guvern, privind transferul Cetăţii Aradului în domeniul local, în schimbul realizării unor facilităţi pentru militari. Astfel, municipalitatea se angajase să reabiliteze fosta bază din Gai, pentru a o preda MApN la standarde NATO, să cedeze un teren pentru realizarea de către Armată a unui poligon şi să realizeze împreună cu ANL 250 de locuinţe în blocuri pentru militari.

Primarul susţine că municipalitatea şi-a respectat angajamentele, chiar dacă nu a ajuns la faza executării lucrărilor la unitatea militară. /P.6

Mai multe foto pe www.jurnalaradean.ro

Vin în loc de monument

Aţi trecut ieri pe lângă Consiliul Judeţean Arad? Dacă da, cu siguranţă, la o privire mai puţin atentă, aruncată doar în treacăt prin zonă, aţi crezut că au început lucrările de amplasare a Monumentului Marii Uniri, fie că actele sunt toate bune, fie că nu. Dacă însă v-aţi uitat mai atent, aţi putut vedea că lângă imobilul CJA nici vorbă de ridicarea vreunui monument, ci doar de ridicarea unui cort. Iar în cort nu va sta nici pe departe monumentul cu pricina, cu piesele sale răsfirate de-a lungul, ci arădenii care vor lua parte în week-end la Festivalul vinului. Dacă tot a fost eliberat spaţiul, măcar la ceva să folosească şi acesta. FOTO: ADRIANA BARBU

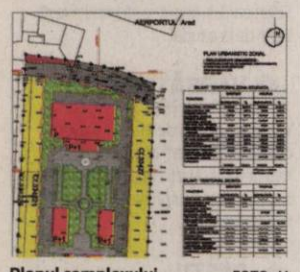

Planul complexului FOTO: JA

Agrement pe Calea Bodrogului

ARAD. Un complex de agrement întins pe mai bine de două hectare ar urma să prindă contur pe Calea Bodrogului din Arad, în imediata vecinătate a aeroportului. /P.5

Fără vinovăţie la casele de marcat

ARAD. Ministrul Finanţelor Publice spune că va asigura o implementare echitabilă a noilor case de marcat cu jurnal electronic şi îi scapă de vinovăţie pe cei care nu şi-au putut procura aceste aparate independent de voinţa lor. /P.3

Răsturnată FOTO: V.O.

Autoutilitară răsturnată

ARAD. O autoutilitară şi un autoturism au intrat în coliziune, marţi dimineaţa, pe strada Eftimie Murgu. În urma impactului, autoutilitara a fost răsturnată pe o parte. Doi bărbaţi au fost răniţi uşor. /P.6

Medical

Metode de contracepţie folosite de românce.

	%
nu utilizează	30
metode tradiţionale	31
alte metode	1
spermicide	2
Ligatura trompelor	3
sterilet	7
prezervative	12
pilule contraceptive	14

Grafica: Jurnal arădean, sursa: Ministerul Sănătăţii

9 771220 748034 17212

Contre politice în CJA, pe autobuzele second-hand

Consiliul Judeţean Arad a cumpărat trei autobuze second-hand pentru transportul călătorilor, dar acestea nu pot fi folosite.

ARAD. Şedinţă cu scandal la Consiliul Judeţean Arad. Dintre multele puncte de pe ordinea de zi supuse votului consilierilor, unul dintre cele care au atras cele mai multe replici între putere şi opoziţie a vizat trecerea în patrimoniu public al judeţului Arad, concesionat Companiei de Transport Public Arad, a trei autobuze second-hand.

Situaţia autobuzelor second-hand este oarecum absurdă, dat fiind faptul că acestea au putut fi cumpărate de către Consiliul Judeţean prin votul a 50+1% din consilieri, în timp ce trecerea lor în patrimoniu nu poate fi făcută decât cu votul a două treimi din consilieri. Aşadar, dacă proiectul iniţial nu a avut nevoie de votul grupului PSD-ALDE, acum la trecere în patrimoniu a fost nevoie de votul a două treimi din consilieri. Şi pentru că social- democraţii alături de liberalii din ALDE au decis că nu vor autobuzele deja achiziţionate, acestea vor zace într-un garaj până când se va găsi o soluţie şi pentru ele.

Mai în glumă, mai în serios, consilierii opoziţiei au propus ca autobuzele să fie scoase la vânzare... o situaţie oarecum hilară dacă luăm în calcul că doar în urmă cu puţin timp aceste autobuze au fost cumpărate chiar de CJA. /P.5

Făcute scrum FOTO: ISU ARAD

Camioane mistuite de flăcări la Cicir

CICIR. Trei camioane au ars în totalitate în noaptea de luni spre marţi, într-o parcare din satul Cicir. Pompierii au fost anunţaţi despre incendiu în jurul orei 03:00. La faţa locului au fost trimise două autospeciale cu apă şi spumă şi opt pompieri pentru lichidarea incendiului. În aproximativ o oră s-a reuşit lichidarea flăcărilor.

În urma cercetărilor efectuate, pompierii au stabilit cauza producerii incendiului. /P.6

O nouă parcare în centru!

În realitate, există şi acum, dacă e să ne luăm după maşinile parcate acolo. Dar Primăria vrea să amenajeze o parcare adevărată pe terenul de 950 mp de pe strada Aviator Georgescu nr.9. Nu o poate face deocamdată pentru că terenul cu pricina a fost concesionat în 1996 Inspectoratului Şcolar Judeţean. Recuperarea acestuia se „joacă" în instanţă. /P.5

FOTO: DIANA DUŢU

Când se ridică gunoiul FOTO: JA

În căutarea firmei Retim!

ARAD. Zeci de arădeni au sunat la redacţie să se plângă că e imposibil să facă reclamaţii la firma care adună gunoiul din Arad, tocmai pe tema gunoiului neridicat din faţa casei. De ce? /P.6

Fifor, înlocuit de Căprar?

ARAD. Tot mai mult se vehiculează în ultimele zile că pe lista miniştrilor care ar urma să fie remaniaţi se numără şi senatorul arădean, ministru al apărării Mihai Fifor. Zvonurile spun că ar fi posibil ca Dorel Căprar să fie cel ce îi va lua locul. /P.4

Orarul cimitirelor de Ziua Morţilor

ARAD. Gospodărirea Comunală Arad a transmis un comunicat prin care îi informează pe arădeni care va fi programul cimitirelor de 1 noiembrie, atunci când în mod popular se marchează Ziua Morţilor. /P.3

Centura pusă în joc FOTO: JA

Vrea să câştige Centura la Arad

ARAD. După 17 ani, pugilistul Flavius Biea se întoarce acasă, pe ringul arădean, unde va lupta pentru Centura IBA Inter-Continental în Gala Campionilor 2018. Promotorul acţiunii este Ruben Stoia, sufletul sportului cu mănuşi din oraşul nostru. /P.7

Remember: 31 octombrie

1517 A murit Fra Bartolommeo, pictor italian (n. 1472)

1632 S-a născut pictorul Jan Vermeer (d. 1675)

1755 Giacomo Casanova reuşeşte să fugă din Palatul Dogilor, Veneţia

1846 S-a născut prozatorul Edmondo de Amicis (d. 1908)

1881 S-a născut Eugen Lovinescu, critic şi istoric literar, prozator şi dramaturg român (d. 1943)

1892 Arthur Conan Doyle publică Aventurile lui Sherlock Holmes

1920 Legea privind înfiinţarea şcolilor româneşti de studii superioare la Paris şi Roma

1922 Benito Mussolini devine cel mai tânăr premier din istoria Italiei

1926 A murit iluzionistul celebru Harry Houdini

Indira Gandhi FOTO: FAN

1929 S-a născut Bud Spencer, actor italian

1930 S-a născut Booker Ervin, saxofonist american (d. 1970)

1936 S-a născut Michael Landon, actor american (d. 1991)

1943 A murit regizorul Max Reinhardt (n. 1873)

1984 A fost asasinată **Indira Gandhi** (n. 1917)

1993 A murit regizorul Federico Felini (n. 1920)

Pieţe şi târguri

Azi este zi de piaţă la Pâncota, Beliu, Buteni, Şiclău, Macea, Vânători, Pecica, Şiria şi **zi de târg la** Beliu şi Buteni.

Mâine, joi, este zi de târg săptămânal la Curtici, Sebiş, Cermei, Săvârşin, Secusigiu, Zerind.

Telefoane utile

☎ INFORMAŢII TELEFONICE: 118.932; ☎ROBOT: 1958; ☎ APEL UNIC DE URGENŢĂ (SALVARE, POLIŢIE; Pompieri): 112; ☎ PRIMĂRIA MUNICIPIULUI ARAD: Program de relaţii cu publicul (camera 5) luni-joi între 8-18; vineri între 8-16. Tel. centrală: 0257/281.850; ☎ Delgaz Grid (fost E.ON) - Dispecerat de urgenţe: 0800.800.928 şi 0265.200.928; ☎ DERANJAMENTE CURENT ELECTRIC: 0257/929; ☎ INFORMAŢII CFR: 0257/231.777; ☎ PROTECŢIA CONSUMATORULUI: B-dul Revoluţiei, nr. 50. Telefon: 0257/257.049; ☎ POLIŢIA LOCALĂ: 0257/939.

UNDE MERGEM în Arad

Cinema
CINEMA CITY ATRIUM

- **Aventurile lui Smallfoot, orele 12:40, 14:50, 17:00, 19:10**
- **Coborâm la prima, orele 13:10, 17:30, 19:30, 21:30**
- **Haideţi, Tineri Titani, la film!, orele 11:10, 13:50**
- **Halloween, orele 17:10, 19:30, 22:10**
- **Hotel Transylvania 3: Monştrii în vacanţă 3D, ora 13:00**
- **Incredibilii 2, ora 11:20**
- **Johnny English loveşte din nou, orele 11:30, 16:00, 18:00, 20:10, 22:20**
- **Luis şi minii-extratereitrii, ora 14:00**
- **Mile 22: Misiune secretă, orele 15:50, 17:50, 20:00, 22:00**
- **Misterul ceasului din perete, orele 13:00,15:10**
- **Operaţiunea Hunter Killer, orele 12:10,14:40,17:10,19:40, 22:10**
- **Poley-Inimă de viteaz, orele 11:20, 13:30**
- **Primul om pe lună, orele 12:00, 17:20**
- **Pup-o mă!, orele 11:00,17:50, 19:50, 22:00**
- **S-a născut o stea, orele 11:20, 14:00, 16:40, 19:20, 21:40**
- **Secretul fericirii, ora 15:00**
- **Sfârşitul vine noaptea, orele 20:20, 22:30**
- **Venom, orele 15:40, 18:10, 20:40, 21:20**
- **Vremuri grele la El Royale, ora 15:00**
- **Wheely: Volos şi iute 3D, orele 11:00, 15:10**

Întreruperi de curent

Joi, 1 noiembrie 2018. în Municpiul Arad, h 9 - 14: blocurile 190, 191, 192, 193, 194, 195, 196, 243, 244. **În judeţ, h 9 - 15:** Sîrbi; **h 9 – 16:** Somoscheş, Avram Iancu, Sântana – străzile 1 Decembrie, Oituz, I.L.Caragiale, A.Vlaicu, Trandafirilor, Micşunelelor; **h 9 - 17**: Iercoşeni.

Sănătate

- **CABINET GINECOLOGIC:** Cabinet ginecologic Arad, B-dul Decebal 11 (lângă Hotel Aradul), chiuretaj medicamentos, eco 4 D, test PAP.TEL: 0770823850, 0723643581
- **Policlinica DR. TURCIN, oferă:** Cardiologie (EKG, Ecografie cardiacă, Doppler vascular, Holter EKG si TA, Test de efort), Oftalmologie **(NOU - chirurgie pol anterior; CV computerizat; optică medicală),** ORL (videoendoscopie), pneumologie, gastroenterologie, neuropsihiatrie, medicină de familie, ecografii generale, Ginecologie. **Telefon: 0257/285510, www.policlinica-turcin.ro**
- **Farmacia GLYKON - UTA**, Bl U 6 (vis-a-vis de biserica în construcţie). Deschis zilnic: luni-vineri 07.00 -21.00 sâmbătă şi duminică 08.00-18.00. **Telefon: 0257/241197.**

Horoscop

BERBECUL (III.21.-IV.20.)
O zi bună, în care totul vă merge din plin. Puteţi investi, pentru că este o perioadă în care puteţi rezolva orice problemă financiară.

TAURUL (IV.21.-V.20.)
Dimineaţă intervin evenimente neprevăzute şi nu vă puteţi respecta programul. Nu vă îngrijoraţi, pentru că schimbările sunt favorabile! Vă sfătuim să evitaţi speculaţiile financiare.

GEMENII (V.21.-VI.21.)
Zi favorabilă studiului, călătoriilor în interes personal şi comunicării. Optimismul şi ambiţia vă ajută să treceţi mai uşor peste o deziluzie sentimentală.

RACUL (VI.22.-VII.22.)
Aveţi noroc şi reuşiţi să treceţi peste orice obstacol. Puteţi să terminaţi cu bine aproape orice vă propuneţi. Este o zi bună pentru studii aprofundate.

LEUL (VII.23.-VIII.23.)
Vă puteţi îmbunătăţi considerabil situaţia financiară. Aveţi ocazia să obţineţi cu uşurinţă mici câştiguri, atât de la serviciu, cât şi de pe urma unei afaceri. Nu neglijaţi odihna!

FECIOARA (VIII.24.-IX.23.)
Dimineaţă vi se oferă ocazia să demaraţi o afacere. Vă sfătuim să nu vă grăbiţi, ca să nu luaţi o hotărâre greşită. Pe plan sentimental, relaţiile cu persoana iubită sunt foarte bune.

BALANŢA (IX.24.-X.23.)
Dacă vă aflaţi în faţă unei dileme cu privire la o mică afacere, vă sfătuim să nu ezitaţi. Aveţi ocazia să câştigaţi o sumă importantă. Nu neglijaţi problemele de serviciu.

SCORPIONUL (X.24.-XI.22.)
Dimineaţă vă preocupă anumite probleme juridice legate de afaceri. Sunteţi nevoit să alergaţi puţin, dar rezultatele sunt pe măsură.

SĂGETĂTORUL (XI.23.-XII.21.)
Astăzi aveţi noroc la examene. Puteţi să luaţi decizii importante, cu bătaie lungă în viitor. Dimineaţă aflaţi că veţi pleca într-o delegaţie.

CAPRICORNUL (XII.22.-I.20.)
Schimbările de la serviciu vă oferă ocazia să vă asumaţi noi responsabilităţi. Şefii şi colegii vă apreciază iniţiativele. Spre seară, s-ar putea să primiţi veşti bune de la o rudă.

VĂRSĂTORUL (I.21.-II.20.)
Vă puteţi ocupă de afaceri şi aveţi ocazia să finalizaţi lucrări începute mai demult. Aveţi capacitatea să luaţi decizii corecte cu privire la problemele financiare.

PEŞTII (II.21.-III.20.)
Sunteţi optimist, ceea ce vă ajută să depăşiţi mai uşor grijile de zi cu zi. După-amiază faceţi planuri de călătorie împreună cu întreaga familie. Nu vă bazaţi decât pe banii din casă!

„Jurnal arădean" vă ascultă

De luni până joi, între orele 11.00-13.00, la telefonul 0257.212.055, redactorul nostru vă stă la dispoziţie.

ARAD. Maxim Petcuţ este neîncrezător că într-o lună de zile va fi amplasat Monumentul Marii Uniri la Arad, atâta timp cât „fundaţia nu este turnată, iar monumentul nu este venit la Arad".

Olaru C. ridică mai multe probleme: solicită intervenţia poliţiei şi în alte situaţii, decât Atrium, unde maşinile sunt parcate aiurea; crede că fiecare caz trebuie luat în parte în ceea ce priveşte faţadele clădirilor din Centru, iar Primăria ar trebui să îi ajute pe proprietari; bordurile din Parcul Eminescu sunt făcute parcă „ar trece tancurile pe acolo".

T. Ciurdaru este nemulţumit de faptul că CET-ul furnizează agent termic deşi afară sunt 27 de grade Celsius.

C.N. atrage atenţia că pe Calea Radnei iluminatul public funcţionează şi ziua.

Marta C. sezisează că la Cimitirul Pomenirea există un morman de gunoi, înalt de doi metri, care zace acolo de aproape doi ani.

Carol Z. readuce în atenţia publică zgomotul infernal de care au avut „parte" locuitorii din zona Pieţei Avram Iancu cu ocazia festivalului de bere, sperând ca acest lucru să nu se mai repede.

Mai mulţi cititori sunt nemulţumiţi de activitatea firmei de salubritate. **JA-D.L.**

Sudoku

REGULI: În fiecare bloc sunt câteva cifre între 1 şi 9, stabilite dinainte. Acestea trebuie completate cu cifrele lipsă, în aşa fel încât fiecare număr să figureze o singură dată. De asemenea, cifrele de la 1 la 9 trebuie să figureze o singură dată atât pe rândurile orizontale cât şi pe coloanele verticale ale celor nouă blocuri luate împreună.

ÎNCEPĂTORI

3			8		7		6	9
	5					2		4
	9			2	5		3	
					6			1
7		5			2			
1	3		5					
			2			8		3
4	1				3			
								7

AVANSAŢI

	3					2		
6	2							
	1			3			5	9
5			2	6	3			
				4		8		
				9				7
		3	8				4	
4	9		6		1		8	5

Soluţiile jocurilor din numărul precedent:

ÎNCEPĂTORI

6	2	8	1	7	4	3	9	5
7	5	4	9	3	6	2	1	8
9	3	1	5	8	2	7	6	4
5	9	3	8	1	7	4	2	6
8	6	2	4	5	9	1	7	3
1	4	7	6	2	3	5	8	9
4	8	5	7	9	1	6	3	2
3	1	6	2	4	8	9	5	7
2	7	9	3	6	5	8	4	1

AVANSAŢI

7	2	5	9	4	3	8	6	1
1	3	4	6	8	2	9	5	7
6	8	9	5	1	7	2	3	4
8	5	6	7	3	4	1	2	9
4	7	3	1	2	9	5	8	6
9	1	2	8	6	5	7	4	3
2	6	7	4	5	1	3	9	8
5	4	1	3	9	8	6	7	2
3	9	8	2	7	6	4	1	5

Curs valutar

Denumirea valutei	BNR	BCR		BRD		Intesa Sanpaolo Bank		Banca Românească		Patria Bank		Alpha Bank		Casa de schimb LUXOR		Casa de schimb TRESOR	
		C	V	C	V	C	V	C	V	C	V	C	V	C	V	C	V
Euro	4,66	4,59	4,74	4,59	4,73	4,61	4,70	4,63	4,70	4,63	4,69	4,64	4,69	4,64	4,66	4,64	4,66
Dolar SUA	4,10	4,01	4,19	4,02	4,17	4,05	4,13	4,08	4,14	4,05	4,14	4,07	4,14	4,07	4,10	4,07	4,10
Forint	0,0143	0,0138	0,0150	0,0141	0,0146	00142	0,0147	-	-	0,0141	0,0145	-	-	0,0142	0,0144	0,0142	0,0144
Gram aur	161,19																

Vremea

Joi, 31 octombrie

www.aradon.ro

13° LA ORA 6 — temperaturile se vor situa între 12 şi 13 grade. Vântul va sufla cu 1-5 km/h dinspre E.

22° LA ORA 18 — temperaturile se vor situa între 21 şi 22 grade. Vântul va sufla cu 5-10 km/h dinspre E.

Ziua precedentă

Arad	10–22	Umiditate:	46%
Lipova	10–22	Presiune:	1012 mb
Chişineu-Criş	10–22	Precipitaţii:	45%
Săvârşin	9–21	Vânt:	21 km/h
Sebiş	9–21	Direcţie vânt:	SSV

Soarele

Răsare: 07:14
Apune: 17:23

Azi

Temperaturile se vor situa între 13 şi 22 grade. Vântul va sufla cu 1-10 km/h, dinspre E.

FAZELE LUNII

9.10 · 16.10 · 24.10 · 31.10

MIERCURI	JOI	VINERI	SÂMBĂTĂ
13° 22°	15° 25°	12° 24°	11° 22°
însorit spre parţial noros	soare şi nori	parţial noros	soare printre nori înalţi

Calendar

Biserica ortodoxă: Sf. Ap. Apelie, Stahie, Amplie, Urban, Aristobul şi Narcis; Sf. Mc. Epimah (Post)
Biserica greco-catolică: Sf. ap. Stahie, Apelie, Amplie, Urban, Aristobul şi Narcis, din cei 70; Sf. m. Epimah
Biserica romano-catolică: Sf. Alfons Rodriguez, călug., UP

Prognoză pentru trei zile

Temperaturile minime vor fi cuprinse între 11 şi 15 grade, iar cele maxime între 22 şi 25 grade.

Temp.minime: 11–15°C
Temp.maxime: 22–25°C

JURNAL ARĂDEAN
B-dul Revoluţiei nr. 62, Arad
BRAT Auditat de BRAT
Reclamaţii difuzare: 0257.241.151

Şef departament publicitate şi departament difuzare: Cristian Sulinţan
Secretariat: 0257.212.090 (centrala), fax - 0257.212.012
Marea publicitate: 0257.280904
Mica publicitate: 0257.210775; B-dul Revoluţiei, nr. 81
Tiparul executat la: Tipografia Inform Média Lapkiadó Kft

Redactor şef: Adriana Barbu (8416) Responsabil de număr: Dan Lazăr
Secretar general de redacţie: Gabriela Groza (8423); Departamente: Eveniment: Alin Gherasim (8417), Ioana Costaş (8414); Valentin Goran (8405); Economic: Andreea Pintea (8415); Social: Diana Duţu (8413); Sport: Daniel Scridon (8424), Leo Sfâra (8422), Dan Lazăr (8406); Cultură: Eugen Rogojan.
Tehnoredactare: Ghizela Şerban (8409), Munteanu Daniel (8411).
REDACŢIE: tel. 0257.212.090 (centrala); fax 0257.212.012, 0257.228.592; e-mail: redactia.jurnalaradean@informmedia.ro, adevaruldearad@informmedia.ro, publicitate.jurnalaradean@informmedia.ro, publicitate.adevarul@informmedia.ro

Acceptă trocul: Gai pentru Cetatea Aradului

Primarul Gheorghe Falcă acuză, însă: MApN blochează de doi ani, prin obiecţii, reabilitările din Gai!

ARAD. Astfel, în 2011 s-a transferat un teren către MApN pentru realizarea poligonului, dar şi terenul necesar construirii locuinţelor ANL, pentru care a fost finalizat inclusiv PUZ-ul. Problemele ar fi apărut, însă, în 2012, când a fost numit ministru al Apărării Corneliu Dobriţoiu. „El a oprit comunicarea cu noi pe tema transferului cetăţii, acuzând Primăria că nu şi-a îndeplinit condiţiile din protocol. Un an mai târziu, în 2013, a venit ministru Mircea Duşa, care făcuse armata chiar în Cetatea Aradului, iar el ne-a anunţat că vom continua procedurile de transfer", a declarat Falcă.

Referitor la locuinţele militarilor, primarul a precizat că abia în 2018 ANL a aprobat construirea unui bloc cu 40 de locuinţe, din cele 250 solicitate de Armată.

Milioane de euro

Primarul spune că, în anii care au urmat, municipalitatea a lucrat la documentaţiile de reabilitare a clădirilor existente în fosta cazarmă din Gai şi la realizarea proiectului tehnic pentru construirea unor noi clădiri, la standarde NATO. Toate aceste costuri erau estimate, în 2010, la suma de 21 de milioane de lei, însă pe măsură ce anii au trecut, costurile au crescut, pentru că MApN ar fi transmis diverse pretenţii noi privind felul în care trebuie să arate unitatea militară. Astfel, astăzi, întregul proiect de reabilitare a fostei cazarme este estimat la 11 milioane de euro (mai mult decât dublu faţă de 2010), din care şase milioane reprezintă lucrările la clădirile vechi, iar cinci milioane de euro ar costa clădiri ce trebuiesc construite.

Blocaţi de un aviz

Conform primarului, în ultimii doi ani, în bugetul local a fost prevăzută o sumă de aproape 10 milioane de lei pentru începerea lucrărilor în Gai, numai că acest lucru nu s-ar fi putut face din cauza MApN.

„Pentru a trece la faza licitaţiei de atribuire a lucrărilor, era nevoie de avize de la diverse instituţii, între care MApN. Ei bine, MApN a ridicat o serie de obiecţii la documentaţiile pe care le-am prezentat şi refuză de doi ani să ne emită acest aviz. În aceste condiţii, nu avem cum să lucrăm în Gai", acuză primarul.

Gheorghe Falcă se îndreaptă şi împotriva ministrului Mihai Fifor: „Din 2016 şi până acum nu a existat nicio întâlnire pe această temă între ministrul Apărării şi primarul Aradului, deşi Fifor este senator de Arad. Noi am solicitat întâlniri nu doar cu ministrul, ci şi cu parlamentarii, dar am primit refuzul pentru o astfel de discuţie. Din 2010 am îndeplinit toate procedurile, dar MApN nu a făcut efort nici pentru a construi poligonul pe terenul pe care l-am dat. Asta ne arată că pentru Fifor Cetatea Aradului este doar o miză politică, nu administrativă".

Cetatea Aradului, 28 de ani de telenovelă FOTO: JA

Cedează cazarma

Primarul a făcut un anunţ şi privind solicitarea lui Fifor: „Deşi Guvernul a furat Aradului 16 milioane de euro în 2018 (prin politicile fiscale - n.r.), noi din Cetatea Aradului nu vom face subiect politic. Vom accepta acest transfer al unităţii militare din Gai, vom transmite documentaţiile solicitate de MApN şi hotărârea Consiliului Local (privind transferul cazarmei - n.r.), astfel încât arădenii care contribuie masiv la bugetul de sat să primească bani de la Guvern pentru realizarea unităţii militare Gai şi apoi să urmeze transferul Cetăţii Aradului în patrimoniul local".

Falcă a acuzat că, în timp ce MApN a blocat doi ani acordarea unui aviz argumentând că documentaţia Primăriei nu e bună, acum solicită aceleaşi documente prin transferul unităţii militare. „Asta confirmă că documentaţiile noastre sunt bune", a spus Falcă.

Scrisoarea lui Fifor către Falcă

Vineri, 26 octombrie, Mihai Fifor i-a transmis o scrisoare primarului Gheorghe Falcă, prin care a solicitat iniţierea demersurilor privind transmiterea imobilului „718 Arad-Gai", din domeniul public al Municipiului Arad, în domeniul public al statului şi darea acestuia înapoi în administrarea Ministerului Apărării Naţionale, în scopul reabilitării obiectivului de către instituţia militară, cu fonduri de la bugetul statului. Este vorba de fosta cazarmă din Gai, care nu a mai fost folosită după 1989, însă pe care municipalitatea se angajase să o reabiliteze pentru a o oferi Armatei în schimbul Cetăţii Aradului.

MApN solicitase Primăriei punerea la dispoziţie şi a documentaţiilor tehnico-economice, în scopul demarării lucrărilor în cel mai scurt timp.

În scrisoare, ministrul Fifor arată că solicită fosta cazarmă „ca urmare a condiţiilor improprii în care îşi desfăşoară în prezent activitatea militarii Batalionului 191 Infanterie în incinta Cetăţii Arad".

„În acelaşi timp, având în vedere starea avansată de degradare în care se află construcţiile din incinta Cetăţii, există pericolul transformării acestora în ruine, situaţie în care responsabilitatea asupra unui asemenea potenţial eveniment va reveni exclusiv Primăriei Municipiului Arad, MApN fiind în imposibilitatea angajării unor cheltuieli, întrucât imobilul nu se mai află în administrarea armatei, ci în domeniul public al Municipiului Arad, încă din anul 2010", mai arată ministerul.

În cimitire FOTO: JA

Programul cimitirelor de Ziua Morţilor

ARAD. Gospodărirea Comunală Arad a anunţat programul cimitirelor din municipiu de 1 noiembrie, cunoscută popular şi ca Ziua Morţilor. Aşadar, accesul în Cimitirul Pomenirea, Cimitirul Eternitatea, Cimitirul Gai şi Cimitirul Mureşel se poate face între orele 8:00-20:00, iar accesul auto va fi interzis, cu excepţia autovehiculelor mortuare şi autoturismele care transportă persoane cu handicap locomotor sau mobilitate redusă, pe baza legitimaţiei care atestă acest fapt. Cimitirele se vor închide la orele 22:00.

„Dorim, totodată, să informăm deţinătorii locurilor de înhumare aflate în cimitirele Eternitatea, Gai, Pomenirea şi Mureşel, cărora le-au expirat concesiunea, să se prezinte de urgenţă la Serviciul Administrare Cimitire, cu sediul de pe str. Poetului nr. 1 sau Calea Bodrogului nr. 1 de luni până vineri, între orele 08:00-15:00, telefoane 0257/272.117 sau 0257/281.161, în vederea preschimbării actelor de dare în folosinţă, actelor/contractelor de concesiune şi achitării taxelor de închiriere cimitire/locuri de veci", a mai transmis conducerea GCA.

JA-A.P.

Fără vinovăţie la casele de marcat

MFP spune că asigură o implementare echitabilă a noilor case de marcat cu jurnal electronic.

ARAD. Ministerul Finanţelor Publice a adoptat măsuri legislative pentru a asigura aplicarea unui tratament preventiv stimulativ şi de îndrumare a contribuabililor, inclusiv după 1 noiembrie 2018, în chestiunea caselor de marcat cu jurnal electronic.

Într-un comunicat de presă remis şi de ANAF Arad se arată: „Scopul este ca procesul de dotare cu noile case de marcat cu jurnal electronic să se deruleze fără afectarea activităţii operatorilor economici şi fără aplicarea de sancţiuni, dacă nu există elemente de vinovăţie ale contribuabililor".

Ce măsuri s-au luat pentru ca lucrurile să decurgă normal în acest domeniu? „Pentru asigurarea, pe parcursul perioadei de implementare, a unei coordonări unitare a acţiunilor desfăşurate de instituţiile implicate, ministrul finanţelor publice a dispus ca eventualele acţiuni de control tematic privind respectarea termenelor de dotare cu aparate de marcat cu jurnal electronic să se realizeze cu informarea prealabilă a MFP, în baza unei proceduri care trebuie să respecte o serie de repere metodologice".

Reperele de care trebuie ţinut cont, spun oficialii, fac referire la buna credinţă a contribuabilului, aflat în imposibilitatea de a-şi achiziţiona casele de marcat în termenul prevăzut de lege, independent de voinţa sa, caz în care nu poate fi sancţionat nici măcar cu avertisment.

În situaţia în care organele de control constată că un contribuabil este în culpă, însă, există două variante: „este dotat cu aparat de marcat cu jurnal electronic, dar acesta nu este fiscalizat şi instalat, situaţie în care organul de control aplică avertismentul şi stabileşte un termen de instalare foarte scurt; nu este dotat cu aparat de marcat cu jurnal electronic, dar există pe piaţă aparate corespunzătoare activităţii acestuia, situaţie în care organul de control aplică avertismentul şi stabileşte un termen scurt de dotare".

Dotările, în creştere

În comunicat se indică şi faptul că dotarea cu noile case de marcat a crescut semnificativ în ultimele luni, iar până la sfârşitul anului se estimează că majoritatea operatorilor economici vor fi dotaţi cu noile aparate cu jurnal electronic.

Când vor fi sancţionaţi totuşi contribuabilii? „Potrivit Legii prevenirii, în termen de maximum 10 zile lucrătoare de la data expirării termenului de dotare stabilit prin planul de remediere, autoritatea/instituţia publică cu atribuţii de control are obligaţia să reia controlul, iar în situaţia în care se constată neîndeplinirea obligaţiilor, se aplică sancţiunile", se mau arată în comunicatul ANAF. **JA-A.B.**

SC DM ITALIAN SOFA SRL
producator canapele
Angajeaza:
- confectionere la masina de cusut
- operatori calculator masina Pantograf, CNC in fabrica (masini taiat pal, burete, tesatura)
- tamplari, tapiteri
- muncitori necalificati
- functionar administrativ –inregistrat facturi
- desenator tehnic 2D

Oferim :
-contract de munca pe perioada nedeterminata,
-salarii atractive,
-bonuri de masa,
-transport gratuit,
-analize la angajare gratuite.

Informaţii la sediul firmei din Arad, Str. a-III-a, Zona Industriala Vest, Nr. 3, tel . 0257/216610 intre orele 9-14 de luni pana vineri

(6956)

(9587)
Oftamed
Servicii oftalmologice complexe
Oftalmologie | Optică | Chirurgie | Laser
Dr. Turlea Magdalena
Dr. Turlea Cristian
CONSULTAŢII ÎN CONTRACT CU CAS

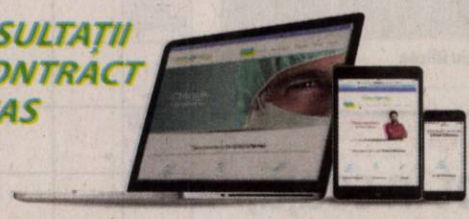

- Sală operaţii pentru intervenţii chirurgicale Oftamologice
- Consultaţii oftamologice, terapie laser pentru retinopatie diabetică, glaucom, retinografie, OCT
- Intervenţii chirurgicale (pentru cataractă, glaucom si afecţiuni anexe oculare)
- Optică medicală (ochelari de vedere, soare, lentile de contact)

www.oftamed.ro
Arad, str. Miron Costin bl. 9 ap. 2-3
0257 253 523 0735 520 489

sc Cotta Internaţional SRL
FIRMĂ MIXTĂ ROMANO- ELVEŢIANĂ CAUTĂ:
economist
CERINŢE:
- Studii superioare în domeniul economic
- Cunoştinţe solide în domeniul financiar-contabil (monografii contabile) probate printr-un test scris organizat la sediul firmei
- Cunoştinţe în ceea ce priveste legislatia în vigoare privind domeniul financiar contabil
- Cunoştinţe solide de operare PC (MS Office)
- Reprezintă un avantaj cunoaşterea programului de contabilitate DCW(AS 400)
- Abilitati de gestionare a datelor
- Abilitate de a lucra cu termene
- Constiinciozitate şi atentie la detalii
- Obiectivitate în aprecierea şi analiza situaţiilor economice şi financiare
- Receptivitate şi spirit de echipă

Cei interesaţi sunt rugaţi să depună scrisoare de intenţie si CV la mail: mariana.liliana@cotta.ro
(9655 - H 129740)

Au fost comemoraţi eroii români FOTO: FAN

Eroii români au fost comemoraţi în Ungaria

La Micherechi, Şercad şi Gyula au avut loc comemorări pentru eroii români căzuţi în luptele din 1944.

GYULA. Consulatul General al României, reprezentat prin Florin Vasiloni, consul general, a participat, pe 25 octombrie, la ceremonii organizate în cinstea eroilor români, desfăşurate în localităţile Micherechi (Mehkerek), Şercad (Sarkad) şi Gyula (jud. Bekes), cu prilejul sărbătorii „Ziua morţilor", în preajma Zilei Armatei Române.

Depuneri de flori

La Micherechi, în prezenţa multor localnici, reprezentanţi ai primăriei locale, profesori, pedagogi, elevi şi preşcolari de la şcoala şi grădiniţa din localitate au fost depuse coroane de flori la monumentul ostaşilor români din cimitirul localităţii, căzuţi în septembrie 1944 în luptele purtate după trecerea frontierei româno-ungare şi la monumentul ostaşilor ungari, etnici români din Micherechi, căzuţi în cel de-al doilea război mondial.

Serviciu religios comemorativ

La Sarkad a avut loc o ceremonie religioasă, urmată de depuneri de coroane de flori la monumentul ostaşilor români neidentificaţi, şapte la număr, căzuţi în septembrie 1944. În aceeaşi zi, în organizarea Consulatului General al României la Gyula, în cimitirul din cartierul „Oraşul mic românesc din Gyula", a avut loc un serviciu religios comemorativ, cu depunere de coroane de flori, organizat în memoria lui Simion Pop, fostul ambasador al României în Ungaria, în perioada 1990-1992.

Bilaterala Parchetelor

Tot pe 25 octombrie, consulul general al României la Gyula, Florin Vasiloni, a participat la întâlnirea transfrontalieră româno-ungară a Parchetelor Judeţene din judeţele limitrofe graniţei româno-ungare. Întâlnirea a avut loc la Procuratura Generală a judeţului Hajdu-Bihar din Debrecen. Cele două părţi au fost reprezentate de către conducători sau reprezentanţi ai Parchetelor din judeţele Satu-Mare, Bihor şi Arad; respectiv din judeţele ungare Hajdu-Bihar, Szabolcs-Szatmar-Bereg şi Bekes. **JA-A.P.**

I-a cucerit şi pe timişoreni

Modelul arădean Lavinia Ichim a impresionat la Timişoara Fashion Week.

Arădeanca Lavinia Ichim s-a remarcat pe Bega FOTO: FAN

TIMIŞOARA. Timişoara Fashion Week (TFW) a fost locul unde s-a făcut remarcată arădeanca Lavinia Ichim, modelul prezent la finalele unor importante concursuri de frumuseţe din lume: Miss Model of the World şi Miss 7 Continents.

TFW a poziţionat şi oraşul de pe Bega pe harta modei din România, care devine astfel, pe lângă Capitala Europeană a Culturii pentru 2021, şi un reper al evenimentelor de fashion.

Impresiile Laviniei

„A fost prima mea apariţie la TFW. Organizatorii sunt la al doilea eveniment, iar eu din păcate sau, mai bine zis, din fericire, pot spune că în luna mai reprezentam frumoasa noastră Românie la un concurs de Miss internaţional în Bodrum, Turcia. Astfel nu am putut participa, dar prezenţa în Turcia nu a fost în zadar, pentru că m-am întors foarte mândră acasă, cu titlul de Top Model of the Globe. TFW2 a fost mult mai bine organizat decât precedentul, din câte am auzit prin backstage. Eu pot spune doar că a fost o echipă frumoasă, care a avut grijă de noi să nu ne lipsească nimic. Locaţia a fost extraordinară, cu un catwalk lung de câţiva metri. Mă bucur că ajunge şi vestul pe harta modei din România şi mai ales că am avut ocazia să particip şi aproape de casă la evenimente de această înălţime", ne-a declarat Lavinia Ichim (22 de ani; 180 cm, măsuri 88-64-92).

Două finale

Prezentă la faza finală a Miss Model of the World, ce s-a desfăşurat în China, sau la finala Miss 7 Continents, chiar în acest an, în Turcia, Lavinia Ichim a mai participat, în ultimii ani, la prezentări de modă sau şedinţe foto în diferite locaţii precum: Dubai, Mumbai, Viena, Milano sau Coasta de Azur. Printre altele, arădeanca a cucerit titlurile de Miss Crişana 2012, Miss Globe România 2015, Miss Model of the World România 2015 sau locul secund la Beauty of România 2013. **JA-D.L.**

Ministrul Mihai Fifor, înlocuit cu Dorel Căprar?

Se clatină scaunele miniştrilor. Câteva nume sunt vehiculate ca fiind printre remaniaţi, senatorul Fifor fiind unul dintre ei.

ARAD. Tot mai tulburi sunt apele în PSD de când a început procesul remanierii miniştrilor. Premierul Viorica Dăncilă a anunţat că a finalizat, deja, evaluarea tuturor miniştrilor şi că ar urma să propună Comitetului Executiv lista cu miniştrii care ar trebui remaniaţi. Deşi nu s-a făcut publică o listă oficială cu miniştrii care ar urma să fie înlocuiţi, totuşi pe surse se pare că cei vizaţi de remaniere sunt cei care au susţinut mişcare iniţiată de Gabriela Firea, Paul Stănescu şi Adrian Ţuţuianu.

Printre numele care se vehiculează tot mai mult, se numără şi Mihai Fifor. Se pare că senatorul arădean ar fi intrat în dizgraţiile liderului Liviu Dragnea după ce au apărut speculaţii cum că ar fi fost unul dintre cei ce au semnat scrisoarea de susţinerea a aşa-zişilor pucişti. Ministrul apărării a negat acel incident, explicând la acel moment că nu ştia nimic despre vreo scrisoare până când aceasta nu a fost făcută publică. Informaţiile vehiculate pe mai toate canalele mass-media îl plasează acum pe Mihai Fifor printre miniştrii care ar urma să fie înlocuiţi.

Mihai Fifor şi Dorel Căprar FOTO: JA

Surpriza e şi mai mare cu cât cel care se presupune că ar urma să ia locul lui Fifor este nimeni altul decât preşedintele PSD de Arad, deputatul Dorel Căprar. Acesta şi-a arătat susţinerea pentru preşedintele Liviu Dragnea cu fiecare ocazie, însă o asemenea schimbare la Ministerul Apărării este doar de domeniul speculaţiilor. Printre alţi miniştri care ar urma să fie schimbaţi se numără: Paul Sătnescu - Ministerul Dezvoltării, George Ivaşcu - Ministerul Culturii, Dănuţ Andruşcă - Ministerul Economiei, Ioana Bran - Ministerul Sportului, Tudorel Toader - Ministerul Justiţiei. **JA-A.P.**

Bîlcea: „Pierdem miliarde de euro din cauza incompetenţei guvernanţilor"

ARAD. Preşedintele Organizaţiei Municipale PNL Arad, Sergiu Bîlcea, o citează pe comisarul european Corina Creţu, subliniind faptul că „lipsa de performanţă a guvernanţilor a generat României doar pe infrastructura transport pierderi de 1,8 - 2 miliarde de euro". „Dacă până şi comisarul european al PSD trage semnale de alarmă şi acuză ineficienţa guvernanţilor, situaţia este foarte gravă. Autorităţile locale au performanţe mai bune în accesarea de fonduri europene decât Guvernul. Aradul are proiecte pregătite şi suntem aproape de a atrage fonduri suplimentare prin POR, de exemplu pentru centura de sud-est. Cred că şi Guvernul ar fi putut face mai mult pentru a-şi finanţa proiectele cu fonduri europene. PSD a numit pe criterii de partid incompetenţi în funcţii publice, unii dintre cei care au gestionat proiectele mari de infrastructură au probleme cu legea iar rezultatele se văd, le plătim toţi inclusiv sub această formă, prin bani europeni pierduţi cu care am fi putut dezvolta infrastructura", a declarat Sergiu Bîlcea, preşedintele PNL Municipiul Arad. **JA-A.P.**

Sergiu Bîlcea FOTO: JA

Reţeta zilei

Cartof dulce copt în coajă, cu iaurt şi ierburi aromatice

INGREDIENTE: Cartofi dulci, iaurt, rozmarin, ceapă verde, sare, piper, busuioc.

MOD DE PREPARARE: Seteză temperatura la 180 de grade şi lasă cuptorul să se încălzească. Între timp, aşază pe o tavă cartofii dulci cu ulei de măsline pe deasupra, rozmarinul, sarea, piperul şi busuiocul. Lasă-i la cuptor 30 - 35 de minute, apoi taie cartoful pe jumătate şi pune o linguriţă de iaurt şi presară puţină ceapă verde tocată. **Poftă bună!**

Pentru mai multe reţete intră pe www.culinar.ro

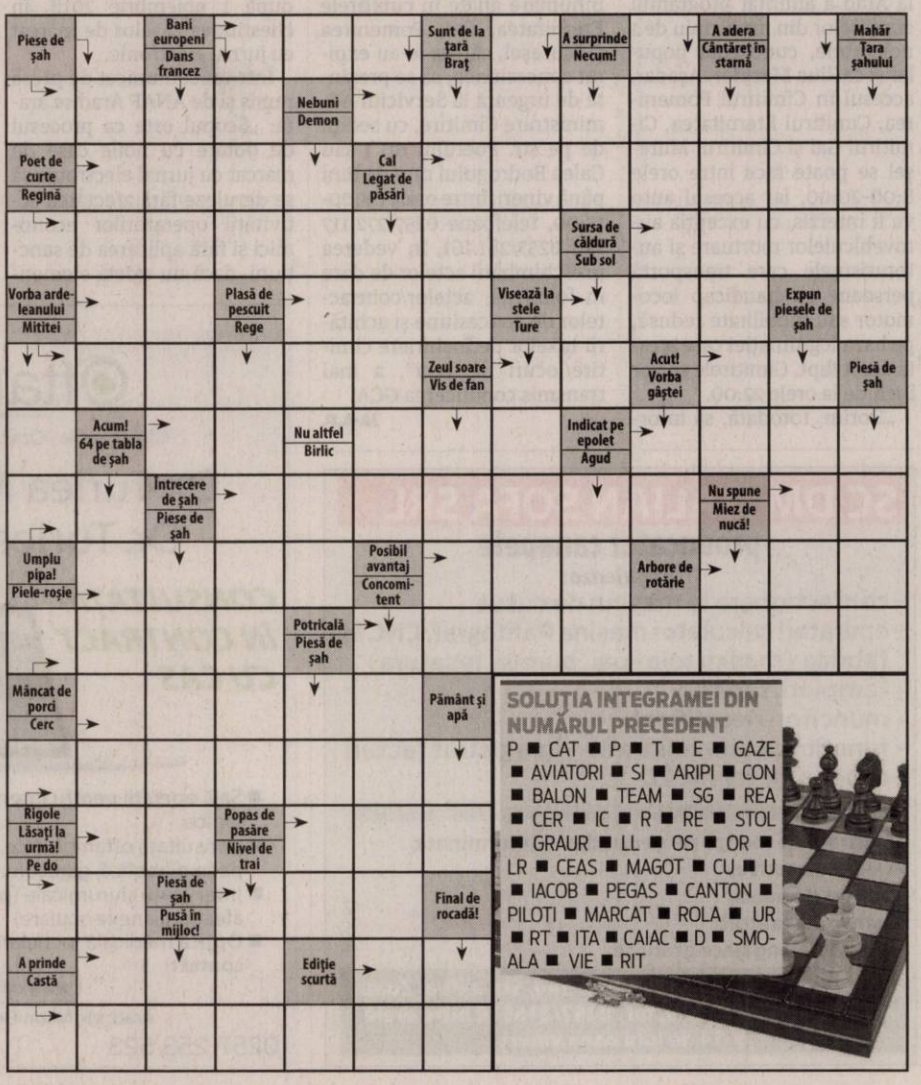

SOLUŢIA INTEGRAMEI DIN NUMĂRUL PRECEDENT

P ■ CAT ■ P ■ T ■ E ■ GAZE ■ AVIATORI ■ SI ■ ARIPI ■ CON ■ BALON ■ TEAM ■ SG ■ REA ■ CER ■ IC ■ R ■ RE ■ STOL ■ GRAUR ■ LL ■ OS ■ OR ■ LR ■ CEAS ■ MAGOT ■ CU ■ U ■ IACOB ■ PEGAS ■ CANTON ■ PILOTI ■ MARCAT ■ ROLA ■ UR ■ RT ■ ITA ■ CAIAC ■ D ■ SMOALA ■ VIE ■ RIT

Contre politice în CJA, pe autobuze

Consiliul Judeţean Arad a cumpărat trei autobuze second-hand pentru transportul călătorilor, dar acestea nu pot fi folosite.

ARAD. 12 autobuze au fost casate din parcul Companiei de Transport Public și unul ce era concesionat Aeroportului Arad. Măsura a fost votată în ședința Consiliului Județean de marți, 30 octombrie, de toți consilierii. Casarea autobuzelor vechi nu a adus, însă, și un vot favorabil pentru trecerea în patrimoniu a trei autobuze cumpărate de CJA.

„Încă de când s-a adus în discuție cumpărarea acestor autobuze, noi - grupul PSD-ALDE - am spus că nu suntem de acord că luăm autobuze second-hand ci vrem să se achiziționeze unele noi în leasing. Dacă atunci ne-am susținut poziția, o facem și acum", a punctat consilierul județean Gheorghe Sabău. În replică, președintele CJA, Iustin Cionca, i-a explicat: „Autobuzele există. Le-am cumpărat. Ele stau acum într-un garaj. Dacă nu veți vota proiectul, nu le vom putea da Companiei de Transport Public să le folosească. Ce facem cu ele?". În glumă, consilierii opoziției au spus că ar putea fi scoase la vânzare autobuzele ce tocmai au fost achiziționate.

Consilierii PSD au mai întrebat și care ar fi kilometrajul autobuzelor second-hand, întrebare la care nu au primit vreo lămurire. „Am înțeles din comisii, că acele autobuze au peste 1 milion de kilometri la bord. Care este situația reală?", a întrebat Sabău. De răspuns nu i-a răspuns nimeni, dar i s-a promis că va fi informat și asupra kilometrajului.

Până una-alta, autobuzele care ar fi trebuit să ajungă pe câteva rute din județ zac nefolosite și, dacă nu se va face înțelegere între consilieri, cel mai probabil nici nu vor putea fi folosite prea curând.

Cum s-a ajuns în această situaţie?

Situația absurdă a autobuzelor cumpărate, dar care nu pot fi trecute în patrimoniu este efectul diferitelor majorități necesare în Consiliul Județean. Așadar, atunci când s-a votat cumpărarea autobuzelor, proiectul a trecut, întrucât nu a avut nevoie decât de majoritate simplă, însă - acum când trebuie să se treacă în patrimoniu - proiectul are nevoie de două treimi din voturi. Desigur, cei din PNL care au votat achiziția autobuzelor nu au luat în calcul și faptul că cei din PSD-ALDE ar putea să nu voteze trecerea către CTP a autobuzelor și situația acestora să rămână oarecum... în aer.

JA-A.P.

Doar unii consilieri au votat ca autobuzele deja cumpărate să poată fi folosite FOTO: A.P.

A parcat pe zebră FOTO: FAN

Amendat şi cu puncte de penalizare

ARAD. S-a grăbit, nu a găsit loc de parcare și a călcat zebra. Șoferul a fost surprins de un arădean care, după ce i-a făcut fotografii, a anunțat și Poliția. „Am anunțat telefonic Poliția, dar nu au trimis vreun echipaj la fața locului, așa că m-am deplasat la secție și am făcut o sesizare scrisă. Nu este primul caz de șofer care blochează trecerea pentru pietoni, dar dacă rămânem impasibili și nu acționăm, nici șoferii nu vor învăța să se conformeze regulilor", a punctat Daniel Niță, arădeanul care a făcut sesizarea. Ulterior, polițiștii au intervenit și i-au aplicat șoferului o amendă de 580 de lei și 3 puncte de penalizare. **JA-A.P.**

Complex de agrement lângă aeroport

Va fi format din mai multe clădiri pentru evenimente, restaurant, piscină şi spaţii de cazare.

ARAD. Un complex de agrement întins pe mai bine de două hectare ar urma să prindă contur pe Calea Bodrogului din Arad, în imediata vecinătate a aeroportului. Proiectul se află în prezent în faza elaborării propunerilor PUZ și RLU aferent, de informare și consultare a publicului.

Amplasament

Potrivit Memoriului Tehnic care însoțește Planul Urbanistic Zonal „Construire complex de agrement, prestări servicii și funcțiuni complementare", terenul studiat are 23.500 metri pătrați, este arabil și este deținut de Aurelia Vanciu. În documentul citat se mai precizează că „între proprietara terenului și SC «Gormad Sport» SRL (investitorul-n.r.) există o promisiune unilaterală de vânzare încheiată la data de 3.04.2018, care este înscrisă și în Extrasul de carte funciară al terenului".

În ceea ce privește amplasamentul terenului, parcela pe care urmează a se realiza investiția se află în intravilanul municipiului Arad, în partea de vest a acestuia, la frontul străzii Calea Bodrogului și este delimitată la nord de Aeroport și de un teren aflat în administrarea Zonei Libere Curtici, la sud de un teren aflat în proprietatea Primăriei Arad și de Calea Bodrogului (Pădurea Ceala), iar la est și la vest de două terenuri proprietate privată.

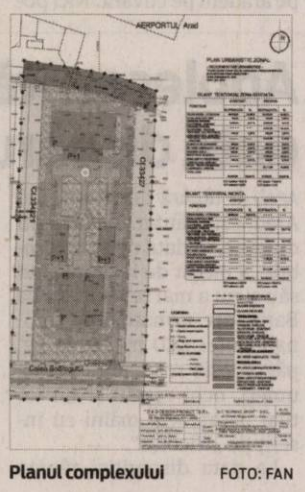

Planul complexului FOTO: FAN

Ce se construieşte

Potrivit Memoriului Tehnic, „în partea de nord a amplasamentului se va realiza o clădire în suprafață de circa 2.700 mp în regim de înălțime parter, parțial parter+etaj, care va adăposti organizarea de evenimente multifuncționale, respectiv anexele pentru deservirea acestor funcțiuni. În partea de sud a amplasamentului cu acces din Calea Bodrogului se va amenaja un Complex de agrement, format dintr-un cort de circa 800 mp pentru organizarea de evenimente festive, clădire restaurant cu anexele respective, piscină deservită de bar+vestiare, toate acestea în regim de înălțime parter. La mijlocul amplasamentului, de o parte și de alta a terenului, se vor amplasa două clădiri în regim de înălțime parter+un etaj, care vor adăposti la parter funcțiuni de club, bar, restaurant etc. cu anexele respective, iar la etaj spații de cazare. Acestea se vor desfășura pe o suprafață construită la sol de circa 560 mp și o suprafață construită desfășurată de circa 1.120 mp fiecare."

Justificare

Funcțiunea de „complex de agrement, prestări servicii și funcțiuni complementare" propusă pentru terenul de lângă aeroport este justificată de investitor prin următoarele argumente: existența în vecinătate a Zonei de agrement Pădurea Ceala, existența în imediata apropiere (circa 500 de metri) a Aeroportului Arad și posibila cooperare a spațiilor noi propuse cu Aeroportul Arad, existența în imediata apropiere (circa 500 de metri) a nodului de circulație pentru accesul pe autostrada A1 Nădlac-Arad-Timișoara-București. **JA-D.D.**

Investitorul

Firma „Gormad Sport" este deţinută, în asociere, de către Diana Angelica Carmen Gornic şi Alina Măduţa. Administratorul societății este Paul Cristian Gornic. „Gormad Sport" a fost înființată în anul 2015, având ca obiect de activitate „închirierea și subînchirierea bunurilor imobiliare proprii sau închiriate". Anul trecut, compania a raportat o cifră de afaceri de 504.105 de lei și un profit net de 180.447 de lei.

O nouă parcare în centrul Aradului!

Primăria vrea să o amenajeze pe un teren de 950 mp, pe care l-a concesionat în 1996 Inspectoratului Şcolar. Acum luptă pentru recuperarea lui.

ARAD. Un teren de 950 de metri pătrați situat în centrul Aradului, pe strada Aviator Georgescu (unde se află Club Flex), face obiectul unui litigiu între Consiliul Local al Municipiului Arad (reclamant) și Inspectoratul Școlar Județean Arad (pârât).

Povestea terenului începe în anul 1996, pe vremea fostului primar Cristian Moisescu, când terenul a fost dat în concesiune Inspectoratului pe o perioadă de 99 de ani, cu scopul clar ca aici să se construiască un internat școlar, o cantină și două laboratoare. Au trecut de atunci 22 de ani și terenul este... gol-goluț. Adică fără internat, cantină și laboratoare. E un teren viran, din pământ, unde sunt parcate aleatoriu o mulțime de mașini. Așa i-a venit Primăriei ideea de a amenaja în acest loc o parcare.

Potrivit edilului Gheorghe Falcă, Municipalitatea a încercat să ajungă la o înțelegere cu ISJ Arad pentru a reintra în posesia terenului - condiție obligatorie pentru a-l amenaja. Însă acest lucru a fost imposibil, Primăria lovindu-se de refuzul Inspectoratului. În acestea condiții, s-a trecut la opțiunea următoare: instanța de judecată.

Prima soluţie

În luna iunie a acestui an, pe rolul Tribunalului Arad a fost înregistrat dosarul prin care Consiliul Local Municipal solicită rezilierea contractului de concesiune încheiat în 1996 cu Inspectoratul Școlar Județean.

Prima soluție a instanței a fost dată la finele săptămânii trecute, fiind favorabilă reclamantului, CLM: „Dispune rezilierea contractului de concesiune nr.49/31.05.1996, încheiat între părți. Respinge excepția de nelegalitate parțială a Hotărârii Consiliului Local al Municipiului Arad nr.496/21.12.2017 privind actualizarea inventarului bunurilor proprietate privată a Municipiului Arad, respectiv punctul 4, invocată de pârâtul Inspectoratul Școlar Județean Arad, ca neîntemeiată. Respinge cererea reconvențională formulată de pârâtul reclamant reconvențional Inspectoratul Școlar Județean Arad, în contradictoriu cu reclamantul pârât reconvențional Consiliul Local al Municipiului Arad, ca neîntemeiată. Fără cheltuieli de judecată. Cu drept de recurs în termen de 15 zile de la comunicare. Cererea pentru exercitarea căii de atac se depune la Tribunalul Arad."

Speranţe...

Așadar, în caz că e nemulțumit de decizia instanței, Inspectoratul Școlar poate face recurs. În acest context, primarul Gheorghe Falcă a făcut mai multe precizări. „Rugămintea noastră este ca, dacă tot au pierdut în prima instanță, să dea drumul la procedura prin care Municipalitatea să intre în posesia acestui teren pentru a pregăti investiția în zonă, investiție care înseamnă salubrizare și o creștere a numărului locurilor de parcare. Cred că nu este nevoie să mai mergem la un alt nivel al instanței, în care se vor cheltui bani publici atât de către Primărie, cât și de către Inspectoratul Școlar. E clar că acolo nu se va face niciodată un internat, o cantină și două laboratoare, e o normalitate ca ISJ să ne acorde înapoi terenul pe care l-au concesionat în 1996. Sper ca Inspectoratul Școlar Județean Arad să fie responsabil în ceea ce privește domeniul public al comunității arădene, să respecte comunitatea arădeană și să nu meargă mai departe pe calea proceselor, pentru a câștiga timp să realizăm studiile necesare pentru obiectivele Primăriei pe această suprafață de 950 de metri pătrați" - a declarat edilul în cadrul conferinței de presă susținute, marți, Primărie. **JA-D.D.**

Maşinile parchează şi acum pe terenul lăsat de izbelişte FOTO: DIANA DUŢU

ISJ analizează

Am solicitat Inspectoratului Școlar Județean să exprime un punct de vedere în legătură cu acest subiect însă, în ciuda a trei convorbiri telefonice, nu am obținut nicio informație. Ni s-a solicitat să transmitem o cerere scrisă, urmând ca la un moment dat – „în termen legal", după cum ni s-a spus – să primim și un răspuns. Îl așteptăm!

JURNAL ARĂDEAN

În căutarea firmei Retim!

Zeci de arădeni au sunat la redacţie să se plângă că e imposibil să facă reclamaţii la firma care adună gunoiul din Arad, tocmai pe tema gunoiului neridicat din faţa casei.

ARAD. „Vă rugăm să ne ajutaţi! Vă rugăm! Nu ştim la cine să ne mai adresăm! Am sunat peste tot, dar nimeni nu răspunde la telefoane". Cam aşa sună toate telefoanele pe care le-am primit fie la „Telefonul cititorului", fie pe telefoanele noastre mobile (la care am răspuns mereu), fie pe pagina de Facebook aradon. De câteva săptămâni bune. Şi de aici am înţeles o chestiune care a devenit din nou extrem de vizibilă în Arad: firma Retim, cea care a câştigat contractul de salubrizare menajeră a municipiului, are din nou probleme cu colectarea. Probleme mari, din păcate, spre nemulţumirea locuitorilor din oraş, care stau cu gunoiul în faţa casei chiar şi o săptămână. În unele cazuri, cele care au ajuns până la noi, (probabil de atâta supărare), chiar şi trei săptămâni.

Societatea Retim a schimbat zilele de colectare a gunoiului în municipiu, fapt anunţat de firmă chiar în ziarul nostru şi pe www.aradon.ro. Până şi Primăria Arad a venit în sprijinul Retim şi a trimis un comunicat de presă cu noul tabel de colectare selectivă a deşeurilor din municipiu. Aşa ne-am gândit, în primă fază, că aici stă ascunsă problema: arădenii nu au aflat de schimbare în pofida canalelor de mediatizare folosite de firmă şi au scos în stradă gunoiul într-o altă zi decât cea decisă de Retim. Dar, dacă ne luăm după plângerile arădenilor (şi de ce nu ne-am lua după ele, pentru că nimeni nu reclamă o situaţia care merge bine, nu-i aşa?), nu programul de colectare este problema. Chiar dacă au greşit ziua, următoarea sau următoarele s-ar fi suprapus oricum peste zilele de colectare stabilite de societate pentru strada sau zona respectivă şi gunoiul ar fi fost luat din faţa casei în cele din urmă. Dar de trei săptămâni, gunoiul stă, de pildă, în faţa imobilului clientului „Hanul de la Răscruce", un client care produce mult gunoi menajer, pe care de trei săptămâni vântul l-a împrăştiat de-a lungul şi de-a latul drumului naţional 7, contribuind la deja celebra imagine a României mizerabile.

Nu doar un singur caz

Am fi închis ochii dacă era vorba doar de un drum, o casă, un client, dar telefoanele noastre au sunat în ultimele săptămâni iar cei de la celălalt capăt al firului erau locuitori supăraţi din Grădişte, care spun că rămân în fiecare săptămână cu cel puţin un tomberon plin în faţa casei pe care angajaţii Retim refuză să-l ridice (aceştia spun, potrivit reclamaţilor, că au primit directive să ridice o pubelă din două!), Micălaca, Poltura, Gai, Bujac, unde fie nu se ridică la timp gunoiul, fie nu se adună gunoiul de lângă pubele, fie nu primesc factură. Ne-au mai fost sesizate probleme legate de faptul că facturile vin cu restanţe (deşi facturile de dinainte au fost deja achitate de clienţi), de faptul că angajaţii Retim adună cum trebuie gunoiul doar când primesc atenţii, sau de faptul că nu-l adună defel nici în ziua trecută în calendar ca zi de colectare. Cum era normal i-am sfătuit pe toţi să sesizeze neregulile la Retim, să facă reclamaţii, plângeri, pentru că aşa e normal: prima dată să comunici supărările celor pe care te-ai supărat, pentru că aceştia e posibil să nici nu ştie care e problema.

Şi atunci ne-am supărat şi noi: toţi cei care ne-au sunat în ultima perioadă încercaseră mai întâi să ia legătura cu Retim. În zadar. La puţinele numere de telefon (două de toate), dedicate tuturor oraşelor în care efectuează servicii de salubrizare (telefoane care sună la Timişora), nu răspunde nimeni. Încercasem şi cu o săptămână înainte, dar nu insistasem de-a lungul orelor de lucru. Acum am insistat. Degeaba. Nemulţumiţii din Grădişte sunaseră deja la numerele de telefon dedicate punctului de lucru din Arad, care (n-au spus) au dispărut între timp de pe site. Alţii au sunat la telefoanele dedicate cilenţilor şi call-center în zadar. Singurii cu care au putut vorbi arădenii, cei care au răspuns de fiecare dată, au fost cei de la... colectare creanţe.

Nu ne-a răspuns nimeni

Ne-am decis să nu-i credem pe arădeni pe cuvânt. Nici pozele trimise care urmau să ne confirme plângerile lor. Neam hotărât să punem mâna pe telefon şi să sunăm şi noi, să reclamăm că uneori (ce-i drept rar) gunoiul de pe strada noastră nu este ridicat în ziua dedicată nouă. Am încercat să plasăm sesizarea noastră la cele două telefoane care se găsesc pe site-ul firmei Retim, la secţiunea „Contacte". Şi am sunat toată ziua, degeaba. Am decis să ne luăm rolul de ziarişti în serios, să ieşim din rolul de client. Ca atare, l-am sunat pe responsabilul cu relaţii mass-media, a cărui telefon era închis fiind plecat din ţară (potrivit robotului care ne-a vorbit într-o altă limbă). Nu am insistat foarte mult pentru că sunt şefi şi sigur au nenumărate probleme, dar am sunat atât la şeful serviciului de colectare din Arad, cât şi la directorul general al firmei Retim. Niciunul nu ne-a răspuns şi nu a revenit cu un telefon. Cui să te plângi în acest caz? De la cine să afli răspunsuri pentru arădeni? Cum să le oferi dreptul să se apere la acuze? În condiţiile în care sunt de negăsit. Primăria Arad a fost şi ea sunată de cetăţenii supăraţi ai Aradului, care au fost repeziţi: contractul este semnat între client şi Retim, primăria neavând niciun rol. La ADI Deşeşuri nu le-a răspuns, desigur, nimeni. Toţi i-au lăsat pe arădeni cu gunoiul în faţa casei.

În aşteptarea gunoierilor FOTO: FAN

Ca şi la impozite

Cei de la Retim, cu care arădenii au reuşit să vorbească, cei de la recuperare creanţe, i-au taxat însă pe reclamaţi când aceştia i-au întrebat dacă pot modifica contractul pentru a nu plăti zilele lungi în care gunoiul stă tot în faţa casei sau dacă se poate elimina plata pe lunile în care nu locuiesc la acea adresă şi în consecinţă nu produc gunoi. Li s-a spus, dacă ar fi să ne luăm după aceştia, şi de ce nu am face aşa?, că nici Primăria nu îi scuteşte de plata impozitului pe clădiri în acele luni în care nu stau acasă. Numai că arădenii nu pleacă cu imobilul în concediu. Dar stau cu gunoiul în faţa casei, cu banii de salubrizare achitaţi de cele mai multe ori la timp, pentru că aşa le e faima: de buni platnici!

Trei camioane, mistuite de flăcări

CICIR. Trei camioane au ars în totalitate în noaptea de luni spre marţi, într-o parcare din satul Cicir. Pompierii au fost anunţaţi despre incendiu în jurul orei 03:00. La faţa locului au fost trimise două autospeciale cu apă şi spumă şi opt pompieri pentru lichidarea incendiului. „La momentul sosirii incendiul se manifesta violent la trei camioane. Focul ardea generalizat la cele trei camioane, toate parcate unul lângă celalalt la mica distanţă şi cu posibilitate de propagare la alte camioane. S-a acţionat pentru stingere aproximativ o oră", a precizat maiorul George Pleşca, purtătorul de cuvânt al ISU Arad.

Camioane făcute scrum FOTO: ISU ARAD

Pompierii au stabilit că focul a izbucnit ca urmare a unei defecţiuni electrice la unul dintre cele trei camioane. Reprezentanţii ISU Arad au precizat că amploarea incendiului a fost favorizat de anunţul târziu al acestuia şi de faptul că parcarea nu beneficia de pază sau camere de supraveghere. **JA-I.C.**

Adolescentă de 18 ani, dată dispărută din Arad

ARAD. O tânără de 18 ani, din Arad, este căutată de poliţişti după ce, în data de 27 octombrie, a plecat de la domiciliul său şi nu a mai revenit. Paula Barna are următoarele semnalmente: 1,50 m, 50 de kg, păr vopsit roşu, lung peste umeri, ochi căprui şi un tatuaj pe ambele mâini cu inscripţia „Nicolas".

La data dispariţiei tânăra purta o geacă din piele neagră cu guler de blană, colanţi negri şi pantofi sport negri.

„Persoanele care deţin informaţii ce pot conduce la depistarea tinerei sunt rugate să apeleze serviciul unic de urgenţă 112 sau să se adreseze celei mai apropiate secţii de poliţie", au precizat reprezentanţii IPJ Arad.

JA-I.C.

Paula Barna FOTO: FAN

Autoutilitară răsturnată pe strada Eftimie Murgu, în urma unui accident

ARAD. O autoutilitară şi un autoturism au intrat în coliziune, marţi dimineaţa, pe strada Eftimie Murgu. În urma impactului, autoutilitara a fost răsturnată pe o parte. O autospecială SMURD a intervenit pentru acordarea primului ajutor, două persoane fiind rănite uşor în urma incidentului rutier. Evenimentul rutier a avut loc pe fondul neacordării de prioritate. „Din primele cercetări efectuate la faţa locului s-a stabilit că marţi dimineaţa, în jurul orei 09:00, un bărbat de 42 de ani în timp ce conducea un autoturism pe strada Oituz, ajungând la intersecţia cu strada Eftimie Murgu, nu a respectat semnificaţia indicatorului rutier «cedează trecerea», intrând în coliziune cu o autoutilitară condusă de un bărbat în vârstă de 58 de ani, din Mândruloc. Evenimentul rutier s-a soldat cu rănirea uşoară a doi bărbaţi de 44 şi 54 de ani, pasageri în autoturism", a declarat inspectorul principal de poliţie Lorena Radu, purtător de cuvânt în cadrul Inspectoratului de Poliţie Judeţean Arad. Poliţiştii continuă cercetările, în cauză fiind întocmit un dosar de cercetare penală sub aspectul săvârşirii infracţiunii de vătămare corporală din culpă.

JA-I.C.

Urmările accidentului FOTO: V.O.

Sport

„Este cea mai puternică gală de box organizată vreodată în Arad"

Ruben Stoia, organizator Gala Campionilor 2018

6 seturi au disputat, la finele săptămânii trecute, cele două echipe arădene prezente în CN de volei cadeți: CNNT Craiova vs. Westar Arad 3-0 (25-18, 25-20, 25-18) și CSȘ Blaj vs. ProVolei Arad 3-0 (25-19, 25-11, 25-15). În runda viitoare, pe 11 noiembrie, are loc derby-ul arădean, la sala de sport a Șc. Gim. „Aron Cotruș" (Gen. 13).

Liderul din Valea Jiului nu a avut milă de arădeni

ARAD. 9 eseuri, din care 8 transformate, au reușit rugbiștii de la Știința Petroșani în deplasarea de la Arad, câștigând cu scorul de 61-7, după ce în tur s-au impus cu 104-0. În celălalt meci al rundei, Bucovina Suceava - CSM Sibiu 74-13. Cu zece puncte în cont, CS UAV Arad (33-34 în runda trecută la Sibiu, însă 10-0 la „masa verde") ocupă locul 5, penultimul, în Grupa Centru-nord, în runda viitoare deplasându-se la Gura Humorului. **JA-D.L.**

Prestație dezamăgitoare sub panoul brașovean

BRAȘOV. Când ai cel mai mare avantaj, de patru puncte, în primul sfert și apărarea nu funcționează, nu poți emite pretenții la victorie. Lucru recunoscut, cu fair-play, de antrenorul „galben-albastrelor" de la FCC ICIM, Miljan Medvedj: „La Brașov am făcut cel mai slab meci de până acum, fără atitudine în primele două sferturi, fără energie, fără poftă de joc. Pe final am jucat cu 5 extreme pe parchet, Hadzovic, Dzombeta, Mercea, Fodor și Harrison, cu un presing pe tot terenul, foarte agresiv, dar diferența făcută de adversare înainte de sfertul 4 era prea mare și nu am reușit să întoarcem rezultatul".

Diferența s-a făcut în sferturile 2 și 3, când brașovencele au avut și 20 de puncte avantaj pe tabela de marcaj. În ultimele 5 minute ale jocului, arădencele au forțat revenirea, s-au apropiat la 4 puncte cu doar 120 de secunde înainte de finalul meciului, dar ex-arădeanca Bartee - MVP-ul jocului, cu 29 puncte și 13 recuperări - a rezolvat ecuația învingătoarei.

A fost: Olimpia Brașov - FCC ICIM Arad 87-76 (pe sferturi: 24-24, 27-13, 21-20, 15-19). Marcatoare - Brașov: Bartee 29 (3), Pesovic 22 (2), Ferenczi 16 (2), Arsenic 15, Podar 5. Arad: Hadzovic 25 (2), Burdgess 16, Dzombeta 16, Fodor 7, Neagu 3, Mercea 3, Ardelean 2, Ciotir 2 și Harrison 2.

Vineri, ora 18, în „Polivalenta" arădeană, FCC ICIM întâlnește pe Universitatea Cluj, echipă fără victorie în acest sezon. **JA-D.S.**

Indicații la time-out FOTO: FAN

Vis împlinit după 17 ani!

Arădeanul Flavius Biea va boxa pentru Centura IBA Inter-Continental în Gala Campionilor 2018.

ARAD. „Omul sfințește locul, iar în sportul arădean, Ruben este omul" - așa l-a caracterizat Florin Molcuțan, consilier în cadrul Ministerului Tineretului și Sportului, pe Ruben Stoia, organizatorul Galei Campionilor 2018, eveniment prefațat, ieri, în cadrul unei conferințe de presă. Alături de cei doi amintiți mai sus au fost prezenți: Cristian Gavra, directorul DJST Arad; Viorel Plosca, arbitru, supervizorul galei, dar și Flavius Biea, „capul de afiș" al reuniunii pugilistice de pe 17 noiembrie, ora 20, de la Sala Sporturilor „Victoria". Rolul de prezentator a fost jucat de carismatica Bianca Morariu.

Se întoarce acasă

Omul care a scos boxul arădean din anonimat, Ruben Stoia, a deschis conferința de presă: „A fost un vis de-al meu să organizez o astfel de gală, în care arădeanul Flavius Biea să revină, din nou, după 17 ani, pe ringul de box din Arad, oraș în care și-a început cariera de pugilist. Cu Flavius am bătut prima oară palma, iar restul Galei Campionilor a venit pas cu pas. Am avut alături de mine oameni inimoși, care m-au sprijinit necondiționat în acest demers, în special pe prietenul meu, deputatul Dorel Căprar. Îmi doresc ca Flavius să câștige această Centură în fața unei săli arhipline".

O mare bucurie

Aflat în fața cei de-al 17-lea meci profesionist din carieră - va întâlni un boxer din Venezuela, Yeison Gonzales (20 ani), în joc fiind Centura IBA Inter-Continental, rămasă vacantă - Flavius Biea (28 ani) s-a arătat extrem de bucuros de a boxa acasă. „Vreau să păstrez această Centură în România. Acum sunt pe locul 170 în lume. Dacă voi câștiga Centura și o voi mai pune odată în joc și voi învinge, voi intra în primii 100 și voi putea boxa pentru titlul mondial. Nu am plecat afară din țară, pentru că și aici, în România, se pot face lucruri frumoase. Am două oferte din Anglia și SUA, poate semnez cu vreuna după această gală" - a spus Flavius, însoțit de soția sa, Roxana, căreia i-a mulțumit pentru sprijin, scoțând în evidență faptul că în spatele unui bărbat de succes, stă o femeie puternică. **JA-D.S.**

Afișul Galei Campionilor 2018 FOTO: JA

Zece jocuri

Pe lângă meciul în care Flavius Biea va încerca să păstreze Centura IBA Inter-Continental la Arad, în cadrul galei vor mai fi 9 partide de box profesionist, în care vedete vor fi șase pugiliști români (Alexandru Jur, Florin Cordoș, Ionuț Tănăsie, Cezar Juratoni, Daniel Buciuc și arădeanul Eduard Gafencu) și trei din Ungaria (Mate Kis, Renato Egedi și Balazs Bacskai). Majoritatea câștigători de centuri și pretendenți pentru a lupta pentru titluri europene sau mondiale.

Socodor și Vînători, primele finaliste

SOCODOR. Într-o organizare ireproșabilă - grație implicării Primăriei din localitate și a neobositului Petrică Crișan - , cei peste 50 de copii și profesori primind mâncare, fructe, dulciuri și suc, la Socodor s-a disputat prima etapă semifinală în cadrul etapei județene a Cupei Satelor la fotbal Under 13, mediul rural.

Supervizat de responsabilul de proiect, vicepreședintele AJF Arad, Andras Mako, turneul a dat primele două echipe calificate la turneul final.

Clasament: 1.Socodor 9p (3-0, cu Târnova, 6-0, cu Hălmagiu și 2-0, cu Vînători); 2.Vînători 6p (3-0, cu Hălmagiu și 3-0, cu Târnova); 3.Hălmagiu 3p (3-0, cu Târnova); 4.Târnova 0p.

Iată loturile calificatelor: Socodor - Rareș Popa, Raul Stanciu, Filip Rogojinaru, Damian Chiș, Cristian Călău, Laurențiu Buliga, Vlad Șipoș, Alex Simeny, Răzvan Barani, Alex Susan, Alex Palfi, Andrei Ulici, Denis Rus și Daniel Bojan. Antrenor: Tiberiu Darazs; Vînători: Cristian Covaci, Adrian Moise, Adrian Covaci, Teofil Covaciu, Ioan Lingurar, Claudiu Lingurar, Petru Covaci, Iosif Covaci, Mihai Mermezan, Emanuel Bumbe și Valentin Gui. Antrenori: Edith Szabo și Mihaela Roșca.

Al doilea turneu semifinal are loc joi, 1 noiembrie, de la ora 15, la Horia, cu participarea echipelor din Secusigiu, Săvârșin, Șimand și Horia. **JA-D.S.**

Vînători va lupta în marea finală FOTO: JA

Fotbal - Liga 6, etapa 9

SERIA A

Rezultate: Academia Brosovszky – Athletico Vinga 4-0, Voința Mailat – Crișul 2 Chișineu Criș 4-5, Sporting Șagu – Viitorul Arad 0-4, Mureșana Măndruloc – Real Horia 1-3, Lunca Teuz Sînpaul – Victoria 2 Zăbrani 5-1, Viitorul Tisa Nouă – Voința Zărand 0-2.

CLASAMENT

1.Viitorul	9	7	1	1	33-10	22
2.Academia	9	7	0	2	41-16	21
3.Zărand	9	7	0	2	29-17	21
4.LT Sînpaul	9	6	1	2	34-16	19
5.Horia	9	6	0	3	25-18	18
6.Zăbrani 2	9	6	0	3	32-33	18
7.Crișul Criș 2	9	4	0	5	30-40	12
8.Măndruloc	9	3	0	6	25-32	9
9.Șagu	9	3	0	6	26-34	9
10.Tisa Nouă	9	2	0	7	14-33	6
11.Vinga	9	1	0	8	11-24	3
12.Mailat	9	1	0	8	15-42	3

Etapa viitoare (4 noiembrie): Crișul 2 – LT Sînpaul, Horia – Mailat, Vinga – Măndruloc, Zărand – Zăbrani 2, Viitorul – Academia, Tisa Nouă – Șagu.

SERIA B

Rezultate: Vulturul Chereluș – Progresul Dieci 1-1, Spicul Olari – Recolta Apateu 3-0, Viitorul Caporal Alexa – AS Vîrfurile 2-3, CS Șicula – AS Hălmagiu 7-0, Național Sintea Mare – Victoria Berechiu 7-0, Villa Gurba - Speranța Chier 2-1.

CLASAMENT

1.Olari	9	8	0	1	26-7	24
2.Gurba	9	6	2	1	33-15	20
3.Apateu	9	5	1	3	24-13	16
4.Sintea Mare	9	5	1	3	23-12	16
5.Chier	9	5	1	3	27-18	16
6.Dieci	9	4	2	3	31-17	14
7.Chereluș	9	4	2	3	22-15	14
8.Vîrfurile	9	3	2	4	16-19	11
9.Caporal Alexa	9	3	1	5	26-26	10
10.Șicula	9	2	0	7	16-34	6
11.Berechiu	9	1	0	8	9-57	3
12.Hălmagiu	9	0	2	7	**8-34**	**2**

Etapa viitoare (4 noiembrie): Hălmagiu – Sintea Mare, Dieci – Olari, Gurba – Chereluș, Chier – Berechiu, Vîrfurile – Șicula, Apateu – Caporal Alexa.

www.aradon.ro

RECLAME

JURNAL ARĂDEAN

Exequiel Palacios (la minge) FOTO: EPA

Real a achitat clauza lui Exequiel Palacios

FOTBAL. Real Madrid a decis să-l transfere pe mijlocașul Exequiel Palacios (20 de ani), legitimat la River Plate. Clauza de reziliere a lui Palacios se ridică la circa 20 de milioane de euro, iar argentinianul ar urma să ajungă în ianuarie la Madrid. Conform presei, Florentino Perez e dispus să-l lase pe Palacios la River până în vara lui 2019. Promovat în ianurie de la echipa a doua, Palacios a reușit să debuteze și pentru echipa națională de seniori a Argentinei. Palacios a fost convocat pentru cele două jocuri amicale cu Guatemala și Columbia, disputate în luna septembrie în Statele Unite. De serviciile lui Palacios s-ar fi interesat și FC Barcelona, dar Real Madrid a decis să achite clauza de reziliere și să obțină semnătura mijlocașului.

Conform presei argentiniene, Exequiel Palacios e unul dintre cei mai promițători jucători formați de River Plate în ultimii ani. În tricoul lui River Plate, Palacios a adunat 36 de meciuri oficiale, reușind să înscrie patru goluri și să dea cinci pase decisive.

SURSA: MEDIAFAX

Lazio a fost surclasată de Inter pe teren propriu

FOTBAL. Echipa Lazio, cu fundașul Ștefan Radu printre titulari, a fost învinsă pe teren propriu, cu scorul de 3-0, de Internazionale Milano, în ultimul meci al etapei a 10-a din Serie A. Căpitanul lui Inter, argentinianul Mauro Icardi, a reușit o „dublă" pentru oaspeți, în minutele 28 și 70, celălalt gol al milanezilor fiind marcat de croatul Marcelo Brozovic, în minutul 41.

Mauro Icardi FOTO: EPA

Ștefan Radu a primit un cartonaș galben în debutul reprizei secunde (48), fiind înlocuit în minutul 69 cu angolezul Bastos. În urma acestei victorii, Inter Milano a urcat pe locul secund în clasament, la egalitate de puncte, 22, cu SSC Napoli, care a fost ținută în șah, pe teren propriu, de AS Roma, scor 1-1.

Lidera Seriei A este Juventus Torino, cu 28 de puncte.

SURSA: AGERPRES

Beşiktaş vrea să renunțe la portarul Loris Karius

FOTBAL. Turcii de la Beșiktaș și-au pierdut răbdarea cu Loris Karius (25 de ani), portarul pe care Liverpool l-a împrumutat la formația turcă pentru două sezoane, după venirea lui Alisson pe Anfield.

Gafele repetate ale goalkeeper-ului german i-ar fi determinat pe șefii „vulturilor" să-și dorească să renunțe la serviciile sale, după doar trei luni, iar aceștia ar fi găsit deja o soluție. Potrivit celor de la Fotomac, Beșiktaș îi propune vicecampioanei Europei să-l ia înapoi la Karius, iar în schimbul său să-l împrumute în Turcia pe Divock Origi, atacantul care nu prea prinde minute în tricoul lui Liverpool, Jurgen Klopp preferându-i în locul său pe Roberto Firmino și Daniel Sturridge. Karius a încasat 15 goluri în zece partide la Beșiktaș. **SURSA: MEDIAFAX**

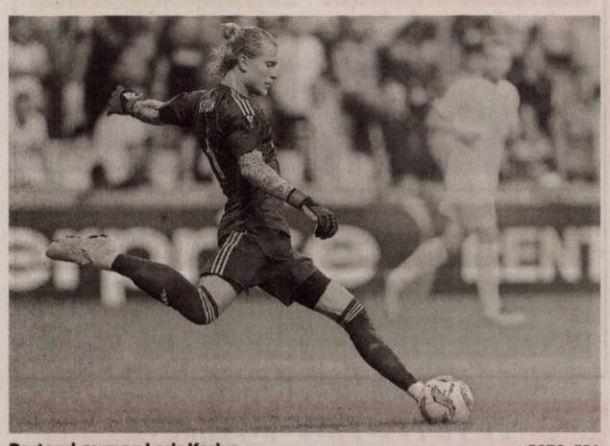

Portarul german Loris Karius FOTO: EPA

Vrea al şaselea Balon de Aur

Cristiano Ronaldo afirmă că transferul său la Juventus a fost „o alegere bună".

Internaţionalul portughez Cristiano Ronaldo FOTO: EPA

FOTBAL. Atacantul portughez Cristiano Ronaldo, transferat în această vară de la Real Madrid la Juventus Torino, a recunoscut, într-un interviu pentru France Football, că își propune să câștige pentru a șasea oară Balonul de Aur.

„Am spus-o de multe ori, nu este o obsesie să câștig un al șaselea Balon de Aur. Și nu pun problema în acești termeni. Știu deja, în forul meu interior, că sunt unul dintre cei mai mari jucători din istorie. Sigur că doresc să câștig acest al șaselea Balon de Aur! Ar fi o minciună să susțin contrariul. Muncesc pentru asta. Cum muncesc ca să dau goluri și să câștig meciuri, fără ca asta să fie o obsesie. Da, cred că merit din nou acest trofeu. Visez să câștig Balonul de Aur și să-l depășesc, în acest caz, pe Lionel Messi. Doar că eu nu controlez votul, doar performanțele mele", a spus portughezul, care a obținut acest trofeu în anii 2008, 2013, 2014, 2016 și 2017.

Fără regrete

În altă ordine de idei, Ronaldo a estimat că transferul său la Juventus este o „alegere bună" și o „reușită". El a vorbit despre plecarea de la Real: „Am realizat multe lucruri bune la Madrid și am petrecut momente incredibile, de care-mi voi aminti mereu, cu niște coechipieri foarte valoroși. La fel și fanii. Cred că însă că după nouă ani acolo, venise timpul meu să schimb echipa. Simțeam în interiorul clubului, dar mai ales din partea președintelui (Florentino Perez - n. r.) că nu mai eram privit ca la început. Adevărul este că președintele mă voia, dar în același timp îmi dădea de înțeles că plecarea mea n-ar fi o problemă", a adăugat fotbalistul. „În primii patru sau cinci ani, aveam senzația că sunt Cristiano Ronaldo. Mai puțin după, când simțeam că președintele se gândește doar la aspectele financiare", a continuat el. Cristiano Ronaldo a asigurat că despărțirea sa de Real nu are legătură cu plecarea antrenorului Zinedine Zidane și nu are nici rațiuni financiare. „Dacă transferul meu ar fi fost legat de bani, m-aș fi dus în China, unde aș fi câștigat de cinci ori mai mult decât aici sau la Real. N-am venit la Juve pentru bani", a mai spus lusitanul. **SURSA: AGERPRES**

Manchester City a revenit pe locul 1 în Premier League

Riyad Mahrez a marcat unicul gol al meciului FOTO: EPA

FOTBAL. Manchester City a învins cu scorul de 1-0 formația Tottenham Hotspur, în ultimul meci al etapei a 10-a din Premier League, disputat pe Stadionul Wembley.

Oaspeții au marcat unicul gol al întâlnirii în minutul 6, prin algerianul Riyad Mahrez, jucător transferat în această vară de la Leicester City.

Grație acestui succes, Manchester City, campioana en titre a Angliei, a acumulat 26 de puncte și a revenit pe primul loc al clasamentului din Premier League, depășind-o la golaveraj pe FC Liverpool (+26 față de +16). Chelsea ocupă poziția a treia, cu 24 puncte, urmată de Arsenal Londra, cu 22 puncte, și Tottenham, cu 21 puncte. La finalul jocului, Riyad Mahrez a ținut să-i aducă un omagiu fostului său patron de la Leicester City, Vichai Srivaddhanaprabha, care a decedat sâmbătă seara, în urma unui tragic accident de elicopter.

„Nu este ușor să trăiești astfel de lucruri. Președintele Srivaddhanaprabha era o persoană foarte specială pentru mine. Am petrecut patru ani și jumătate la formația Leicester City și am multe amintiri frumoase legate de el. Era un om bun. Sunt foarte, foarte trist. De aceea, atunci când am marcat am ridicat mâinile către cer pentru el. A făcut multe lucruri pentru mine și pentru clubul Leicester", a declarat internaționalul algerian. **SURSA: AGERPRES**

Jucătorii Realului îl vor pe Zidane

Zinedine Zidane FOTO: EPA

FOTBAL. Real Madrid a rămas fără antrenor. După demiterea lui Julen Lopetegui și refuzul lui Antonio Conte, au apărut în presa din Spania câteva supoziții, referitoare la numele următorului tenhician. Site-ul Sports.es anunță că starurile Realului îl vor înapoi pe Zinedine Zidane.

După eșecul umilitor din El Clasico, 1-5 cu Barcelona, Lopetegui a fost demis. Conducerea Realului se confruntă cu o problemă și se văd într-o situație cu care credeau că nu se vor întâlni niciodată. Nu reușesc să găsească un antrenor cu nume. S-a discutat de Antonio Conte, dar acesta ar fi refuzat.

„Motivele pentru care negocierile dintre Conte și Real Madrid au căzut nu sunt de ordin economic. Conte a înțeles că nu toate lucrurile la club sunt în favoarea sa și a decis, după ce s-a gândit foarte serios, să refuze oferta", notează Sport Mediaset.

Perez este nevoit să găsească alt înlocuitor, dar jucătorii sunt cei care pot decide numele acestuia. Din câte se pare, liderii vestiarului îl vor înapoi pe Zidane, omul care a reușit să-i ducă pe madrileni în cărțile de istorie ale Ligii Campionilor, cu 3 trofee consecutive. „El este antrenorul dorit", susține Sport.es.

SURSA: MEDIAFAX

Lucescu este „curtat" de Fenerbahce

FOTBAL. Mircea Lucescu e la mare căutare în Turcia, chiar dacă nu-i merge foarte bine la naționala acestei țări. „Il Luce" e dorit de Fenerbahce, club care l-a demis recent pe olandezul Philip Cocu, după înfrângerea 1-3, pe teren propriu, cu Ankaragucu. Site-ul ntvspor.net scrie că Lucescu (72 de ani) e favorit să-i ia locul pe banca tehnică. După ce a ratat prezența la CM din Rusia, dar și ocazia de a câștiga grupa din Liga Națiunilor, selecționerul naționalei Turciei se află într-o postură dificilă. Cele două obiective ratate l-ar putea îndepărta pe Mircea Lucescu de pe banca primei reprezentative. În cazul în care Lucescu va pleca de la naționala Turciei, o variantă bună pentru „Il Luce" e Fenerbahce, care caută antrenor în momentul de față. Lucescu nu este singurul antrenor dorit de Fener. Turcii îi mai au pe listă și pe Zidane, Roberto Carlos, Wenger și Blanc. Fenerbahce se află în acest moment pe un incredibil loc 15 după 10 etape scurse din noul sezon din Superligă, bifând numai 9 puncte. Fener evoluează și în cupele europene, ocupând locul 2 în grupa D din Europa League.

SURSA: MEDIAFAX

Mircea Lucescu FOTO: EPA

Cele mai bune rezultate se obțin când îi ai alături pe cei mai buni din domeniu. Împreună suntem mai puternici!

Maschio Gaspardo România
Telefon: 0257 30 70 30 / Fax: 0257 30 70 40 / maschioresurseumane@yahoo.com / www.maschio.ro / fb.com/Maschio.Gaspardo.Romania
(5534 - H 640068)

MK S.C. M.K. KUBITZA S.R.L.
FILIALA FIRMEI MK MASCHINENBAU KUBITZA GMBH

ANGAJEAZĂ PENTRU SEDIUL DIN ARAD:

INGINER PROIECTANT SISTEME ELECTRICE
ELECTRICIENI
STRUNGAR
RECTIFICATORI
SUDORI
LĂCĂTUŞI MECANICI

FIRMA OFERĂ: salarii atractive, ore suplimentare plătite, primă de Crăciun, tichete de masă, bonusuri, asigurare medicală privată şi decontarea abonamentelor de transport.

Cei interesaţi sunt rugaţi să contacteze conducerea între orele 08:00-17:00
Telefon: 0257-278.636
sau să se prezinte la sediul firmei din Arad, str. Flacăra nr. 18.

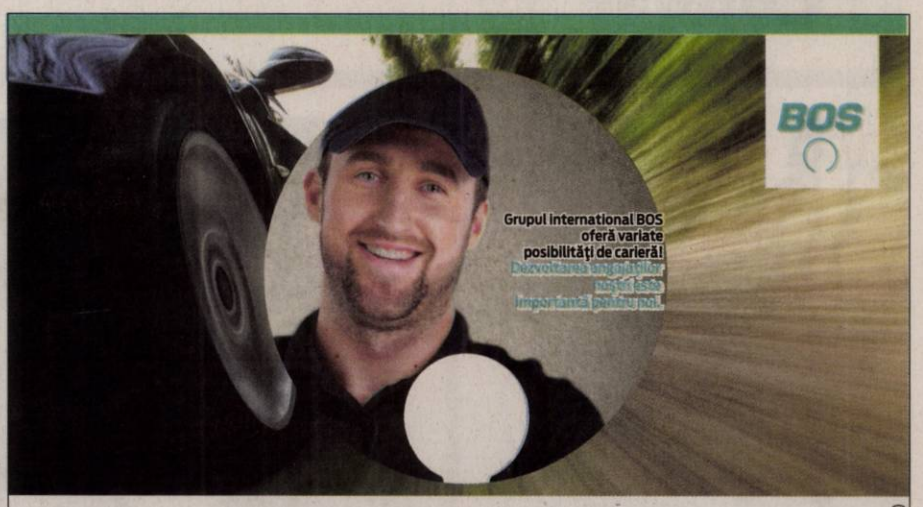

(9635)

BE PART OF THE BOS FAMILY
FII PARTE DIN FAMILIA BOS

BOS este o companie germana de familie, cu mai mult de 100 de ani de istorie. Grupul international de companii are sediul in Ostfildern langa Stuttgart, Germania. Prezenţa la nivel global in 19 de locaţii în 12 ţări cu mai mult de 7.000 de angajaţi.
In Romania, Arad, ne desfasuram activitatea din 2002 cu peste 900 de angajati.
Pentru fabrica noastra din Arad, angajam:

OPERATOR ASAMBLARE PIESE MANUAL:
Salariu: 2.550 lei primele 3 luni
2.700 din luna 4 de munca
+ pana la 460 lei brut bonus productie si calitate

OPERATOR LA MASINI DE CUSUT:
Salariu: 2.800 lei

STIVUITORIST:
Salariu: 2.750 lei
3.000 lei la atingerea criteriilor de performanţă
+20% bonus lunar de performanţă

MANIPULANT MARFURI:
Salariu: 2.650 lei primele 3 luni
2.700 lei din luna 4 de muncă
+20% bonus lunar de performanţă

PROFILUL DUMNEAVOASTRA:
- Minim scoala primara absolvita;
- Buna capacitate de invatare si asimilare a lucrurilor noi;
- Posibilitatea de a lucra pe schimburi;
- Constituie avantaj experienta in industria auto;
- Detinere autorizatie ISCIR pentru stivuitoristi

MAI OFERIM:
- Tichete de masa din prima zi de lucru in valoare de 15 lei;
- Ore suplimentare platite cu spor de 100%;
- Suportarea a jumatate din pretul servirii mesei la cantina;
- Prima de recomandare in valoare de minim 360 lei;
- Prima pentru idei de imbunatatire 50lei/idee;
- Transport asigurat;
- Contract de munca pe perioada nedeterminata.

Pentru informatii si programare pentru interviu:
✓ sunati la telefon la 0257.307280 sau
✓ trimiteti un scurt CV pe adresa de e-mail recrutare@bos.de, fax 0257.307308 sau
✓ o cerere de angajare completata la sediul nostru din Arad, Zona Libera, Platforma Aeroport

BOS Automotive Products Romania S.C.S.
Zona Libera Arad-Curtici, Platforma Aeroport Arad
Calea Bodrogului FN
310059-Arad, Romania
APLICA ACUM: WWW.BOS.DE/ARA
Sisteme de protectie a portbagajului I Sisteme de umbrire optică I Plase de siguranta I Cotiere

Publicitate: 0257/280.904

SC ERGAD TECHNOLOGY SRL
Arad, str. Pădurii nr. 24
firmă cu capital integral italian care activează în domeniul industriei electronice
angajează:

OPERATORI LINIE SMD
Cerinţe:
- Cunoaşterea şi capacitatea de a citi schemele electronice constituie un avantaj
- Disponibilitate pentru deplasări în Italia.
- Se vor specifica în curriculum vitae experienţele de muncă în domeniul electronicii

Se oferă:
- Salariu de încadrare 2750 ron
- Bonus după 3 luni de la data angajării
- Ore suplimentare plătite dublu
- Sporuri de noapte plătite
- Decontare transport
- Tichete de masă din prima zi
- Prime de vacanţă

MONTATORI SUBANSAMBLE ŞI OPERATORI ASAMBLARE
Femei şi bărbaţi pentru montarea componentelor electronice.
Se oferă:
- Salariu de încadrare 2500 ron
- bonus după 3 luni de la data angajării
- decontare transport + asigurăm transport pe ruta Arad-Zădăreni şi Arad-Iratoş, Dorobanţi, Curtici, Macea cu microbuz
- tichete de masă din prima zi
- prime de vacanţă
- analize gratuite pentru angajare
- ore suplimentare plătite dublu
- program de lucru 1 schimb

Trimiteti CV la adresa: otilia.dimeny@ergad.eu sau prin fax 0257-306.194; tel.0257-206.247. (9212 - H 89191)

SC ERGAD TECHNOLOGY SRL
Arad, str. Padurii nr. 24, firma cu capital integral italian care activeaza in domeniul industriei electronice
angajeaza:

PERSOANA CU ATESTAT DE MOTOSTIVUITORIST SI ATRIBUTII DE MAGAZIONER

Se ofera:
- **salariu de incadrare *2600 RON***
- **oferim bonus la salar dupa 3 luni**
- **decontare transport+asiguram transport pe ruta Arad-Zadareni si Arad-Iratos, Dorobanti, Curtici, Macea cu microbuz**
- **tichete de masa in valoare de 15 ron/tichet din prima zi**
- **3 prime de vacanta dupa 1 an de la data angajarii**
- **analize gratuite pentru angajare**
- **ore suplimentare platite dublu**
- **program de lucru 1 schimb**

Trimiteti CV la adresa:
otilia.dimeny@ergad.eu
sau prin fax 0257-306194. Tel. 0257-206247 (9548)

SC ERGAD TECHNOLOGY SRL
Arad, str. Pădurii nr. 24
firmă cu capital integral Italian care activează în domeniul industriei electronice
angajează:

MONTATORI SUBANSAMBLE ŞI OPERATORI ASAMBLARE PARTE MECANICĂ
Femei şi bărbaţi pentru montarea componentelor electronice.
Se oferă:
- Salariu de încadrare 2600 ron din prima lună
- bonus după 3 luni de la data angajării
- decontare transport + asigurăm transport pe ruta Arad-Zădăreni şi Arad-Iratoş, Dorobanţi, Curtici, Macea cu microbuz
- tichete de masă din prima zi
- prime de vacanţă
- analize gratuite pentru angajare
- ore suplimentare plătite dublu
- program de lucru 1 schimb

TEHNICIENI ELECTRONIŞTI
Pentru control şi reparare plăci electronice cu tehnologia SMD şi montarea componentelor în SMD
Cerinţe:
- Experienţă
- cunoaşterea limbi italiene constituie un avantaj
- cunoaşterea şi capacitatea de a citi schemele electronice;
- capacitatea de a suda componentele SMD;
- disponibilitate pentru deplasări în Italia.
- se vor specifica în curriculum vitae experienţele de muncă în domeniul electronicii
- salariu de încadrare 2750 ron din prima lună
- bonus după 3 luni de la data angajării

Trimiteţi CV la adresa: otilia.dimeny@ergad.eu sau prin fax 0257-306.194; tel. 0257-206.247. (9211 - H 89191)

Firma de securitate angajează:
AGENŢI DE SECURITATE
ŞEF DE TURĂ
AGENŢI DE INTERVENŢIE
program de lucru 12/24,12/48.
Informaţii la ☎ **0257 287 792,** sau pe strada **NELU ARISTIDE DRAGOMIR NR. 28.** (9478)

ANUNŢ CONCURS RECRUTARE (9657)

Primăria Comunei Grăniceri, judeţul Arad, organizează concurs de recrutare pentru ocuparea postului contractual vacant GUARD în cadrul Compartimentului Administrativ, nivelul studiilor: gimnaziale, vechime: nu se cere.

Concursul va avea loc la sediul Primăriei , din localitatea Grăniceri, nr.10, jud. Arad, în data de 23 noiembrie 2018, ora 10, proba scrisă şi în data de 28 noiembrie 2018, ora 10, interviul.

Dosarele de concurs se vor depune până la data de 20 noiembrie 2018,ora 16, la sediul Primăriei Comunei Grăniceri, din com. Grăniceri nr.10, jud. Arad.

Relaţii suplimentare se pot obţine la doamna Bonca Viorica de luni până vineri între orele 9,00-15,00 la telefon 0257/353150; 0257/353011.

PRIMAR, Bătrânuţ Petru Claudiu

www.aradon.ro

s.c. OK TEHNIC CONSULT s.r.l.
s.c. ORIGINAL TEHNIC SRL s.r.l

Prestează următoarele servicii:
- Operator RSVTI;
- Verificare supape de siguranţă pe stand mobil;
- Încercare la presiune hidraulică la rece;
- Cursuri de formare profesională în meseria de Stivuitorist;
- Stagiu de instruire periodica pentru stivuitoristi;
- Întocmire documentaţii de mediu/ raportari SIM.

Arad, Str. 9 Mai, nr. 3, etaj 1
Tel. 0723 842 867; 0722 437 525; www.okt.ro (9350)

sc smart food delivery srl
ANGAJEAZĂ VÂNZĂTOARE
pentru patiserie în piaţa Mioriţei, 8 ore/zi.
(9650 - H 129654) ☎ **0742.279.734.**

Subscrisa, **ACTIV GRUP IPURL**, administrator judiciar al **S.C. GESTER S.R.L.**, cu sediul în Arad, Bd. Revoluţiei, nr. 64, ap. 9, jud. Arad, înregistrată la Oficiul Registrului Comerţului de pe lângă Tribunalul Arad sub nr. J2/252/1994, având CUI 5331790.,desemnat prin Sentinta Civilă nr. 85 / 12.02.2018 pronunţată de Tribunalul Arad, Secţia Civilă, în dosarul 3893/108/2017,, anunţă vânzarea la licitaţie publică, conform prevederilor Legii 85/2014: autoturism Volvo 850, an fabricatie 1995, benzina, cu nr.Inmatriculare AR-11-NRC, cu preţul de începere a licitaţiei stabilit la **675 lei**. (pret care nu include TVA, care se va aplica conform Cod Fiscal valabil la data vanzarii).

Licitaţia va avea loc în data de **14.11.2018** ora **14,**[00] la sediul ACTIV GRUP I.P.U.R.L. In caz de neadjudecare licitatia se va repeta, în acelasi loc si aceleasi conditii în data de **21.11.2018** ora **14**. Garanţia pentru înscrierea la licitaţie este de 10% din valoarea de pornire a fiecărui bunu imobil. Înscrierile şi achitarea garanţiei de participare la licitaţie se pot face până cu 1 ora înainte de începerea licitaţiei. Regulamentul de organizare a licitaţiei si relaţii suplimentare se pot obtine la sediul ACTIV GRUP IPURL, tel. 0257/214821, sau 0744.697814. (9658 - H 129743)

JURNAL ARĂDEAN

Reţete inedite cu dovleac

Unul dintre legumele şi fructele minunate de sezon este şi dovleacul, numit şi „turcesc" sau „plăcintar", un dar al toamnei foarte gustos! Ştiai că, de fapt, dovlecii sunt fructe? De aceea îl şi includem în majoritatea deserturilor. Desigur, mulţi oameni cred că dovleacul este de fapt o legumă. Imaginaţia celor care îl gătesc este pusă la încercare şi puţini sunt cei care ştiu alte reţete în afară de tradiţionala plăcintă de dovleac şi dovleacul copt. Şi pentru că ne place atât de mult, am decis să vă prezentăm astăzi câteva reţete minunate cu dovleac pe care trebuie neapărat să le încercaţi în această toamnă!

Brioşe din dovleac cu scorţişoară

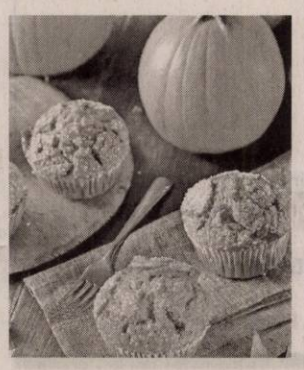

INGREDIENTE: 250 g dovleac, 250 g făină, 150 g unt, 180 zahăr, 100 ml lapte, 3 ouă, o linguriță de scorțișoară, o linguriță de praf de copt, un plic de zahăr vanilat, coaja de la o lămâie.

MOD DE PREPARARE: Se curăță dovleacul de coajă și se dă pe răzătoarea fină.

Se freacă untul (la temperatura camerei) cu zahărul și zahărul vanilat, apoi se încorporează ouăle și coaja de lămâie răzuită fin.

Separat, se amestecă făina cu scorțișoara și cu praful de copt și se adaugă peste compoziția cu ouă, puțin câte puțin, alternativ cu laptele. Se omogenizează bine.

Se adaugă și dovleacul ras fin și stors puțin, dacă e prea suculent.

Se amestecă, apoi se toarnă în formele de brioșe tapetate cu hârtie specială. Se presară puțin zahăr tos pe fiecare. Se țin cam 25 de minute în cuptorul preîncălzit la 170 °C timp de 25 de minute. Se lasă la răcit pe un grătar.

Umpluţi cu cuşcuş

INGREDIENTE: O lingură de ulei, o ceapă, o cană de suc de roșii, 200 g cușcuș, un dovleac plăcintar mic, sare, piper.

MOD DE PREPARARE: Se pregătește cușcușul după indicațiile de pe ambalaj. Se taie dovleacul pe verticală și se golește de miez cu o lingură. Miezul se toacă mărunt și se amestecă bine cu cușcușul pregătit. Se adaugă ceapa tăiată mărunt, uleiul, plus sare și piper după gust. Se umplu jumătățile de dovleac cu compoziția obținută, apoi se pun într-o tavă, se toarnă peste ele sucul de roșii și se bagă la cuptor.

STIL DE VIAŢĂ
Adela Ciolocoi
nutriţionist, dietetician

Stimularea organelor vitale prin alimentaţie (I)

Când vorbesc pacienților despre organismul uman, întotdeauna fac o analogie cu mașina. Precum o mașină, corpul nostru are nevoie de o verificare periodică, de un combustibil de calitate, de aprovizionare cu nutrienți esențiali și vitali (ne hrănim, nu doar mâncăm), toate acestea fiind menite să îi ofere o funcționare eficientă și energie. Dacă în numerele trecute am vorbit despre sistemele de detoxifiere ale organismului și rolul lor (sistemul digestiv, ficatul, rinichii, sistemul limfatic, plămânii, pielea), astăzi vom trece în revistă câțiva pași de bun-simț, simpli, utili pentru îmbunătățirea funcționării organelor vitale.

1 **Sistemul digestiv.** Mâncați doar când vă este foame, deprindeți un orar de masă (mic-dejun între orele 7-9, prânzul între 12-14, cina între 18-19) și evitați ciuguleala/ronțăiala între mese. Lăsați pauză între mese pentru ca digestia să se desfășoare optim; Acordați-vă timp la masă, nu mâncați pe fugă, mestecați fiecare dumicat corect și încet. Hrana, când părăsește cavitatea bucală, trebuie să aibă consistența unei paste. Nu uitați, digestia începe în cavitatea bucală; Reduceți din alimentație carbohidrații rafinați și alimentele cu un conținut ridicat de grăsimi nesănătoase; Un suc de legume și fructe, băut dimineața, pe stomacul gol, poate stimula sistemul digestiv; Ceaiurile din plante precum mușețelul, feniculul, menta pot fi calmante ale sistemul digestiv; Multe plante aromatice și condimente ajută digestia, folosiți la gătit dafinul, scorțișoara, chimionul, mărarul, ghimbirul, măghiranul, tarhonul, pătrunjelul.

> Precum o maşină, corpul nostru are nevoie de o verificare periodică, de combustibili de calitate, de aprovizionare cu nutrienţi esenţiali şi vitali"

2 **Rinichii.** Consumați multă apă, ajutând, astfel, rinichii să-ți îndeplinească funcțiile în mod eficient; Reduceți consumul de alimente bogate în proteină de origine animală, precum carnea și produsele lactate, deoarece pot suprasolicita rinichii; Frunzele, ceaiul sau suplimentele pe bază de păpădie pot stimula diureza sau trata retenția de apă și preveni problemele renale obișnuite.

3 **Sistemul limfatic.** Faceți exerciții fizice în mod regulat, limfa „se mișcă odată cu noi"; Stimulați sistemul limfatic prin exfolierea și periajul pielii; Masajul este o altă metodă de a stimula sistemul limfatic.

redactia.jurnalaradean@informmedia.ro

Dovlec tăiat cubuleţe cu piept de pui

INGREDIENTE: 1/2 dovleac, 6 cartofi, o ceapă roșie, un piept de pui, o linguriță de oregano, o lingură de ulei de măsline, o linguriță de pătrunjel tocat, 200 ml apă, 2 căței de usturoi, ½ linguriță de oțet de mere, 1/2 dovleac, 6 cartofi, sare, piper.

MOD DE PREPARARE: Se încinge uleiul într-o tigaie care poate fi apoi pusă la cuptor și se călește ceapa tăiată solzișori până se înmoaie. Se adaugă carnea de pui condimentată cu sare și piper și se mai adaugă puțin ulei, dacă e cazul. După ce carnea s-a prăjit puțin, se pun apa, oțetul, pătrunjelul, usturoiul pisat, oregano, sare și piper după gust. Se lasă până scade apa. Se adaugă dovleacul tăiat cubulețe și cartofii tăiați sferturi. Se acoperă vasul cu un capac și se dă la cuptor pentru 30 de minute. Apoi se scoate capacul și se mai lasă 10 minute. Se servește cald.

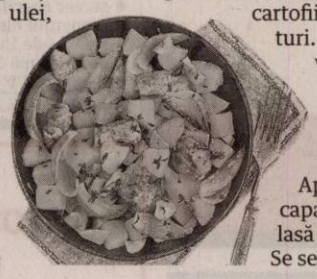

Ruladă din piure de dovleac

INGREDIENTE. Blat: 500 g piure de dovleac, 240 g făină, 150 g zahăr, un ou, 65 g unt topit, 100 ml lapte, un plic de zahăr vanilat, un praf de copt, un vârf de cuțit de sare; Cremă: 1 l de frișcă lichidă, 3 linguri de zahăr, vanilie.

MOD DE PREPARARE: Se amestecă oul cu zahărul. Se adaugă untul, piureul de dovleac, sarea și vanilia. Se pun făina, praful de copt și laptele. Aluatul obținut se pune într-o tavă tapetată cu hârtie de copt și se coace în cuptorul preîncălzit 45 de minute.

Se lasă să se răcească în tavă și se scoate pe un blat de lemn. Se bate frișca, adăugând zahărul și vanilia.

Apoi se unge blatul cu crema de frișcă, după care se rulează. Se bagă la frigider cam o oră.

Clătite americane din dovleac copt

INGREDIENTE: 300 g dovleac, 3 linguri de ulei, două linguri de zahăr, 350 ml apă minerală, 1/2 linguriță scorțișoară, 150 g făină, două linguriţe de praf de copt.

MOD DE PREPARARE: Dovleacul se curăță de coajă, se taie în sferturi și care se coace cam o oră în cuptor, la foc mediu. Se zdrobește apoi cu furculița și se amestecă bine cu zahărul și uleiul, până devine o pastă. Se adaugă apa minerală și scorțișoara, apoi făina amestecată cu praful de copt. Pentru prăjit se folosește o tigaie antiaderentă și foarte puțin ulei. Clătitele se servesc simple sau cu frișcă, după gust.

„Visul toamnei", un tort delicios cu dovleac

INGREDIENTE. Pentru blat: 6 ouă, 300 g făină, 300 g zahăr, 1 plic zahăr vanilat, 1 linguriță praf de copt, 150 ml lapte, 150 g unt, 300 g piure de dovleac. Pentru cremă: 250 g brânză mascarpone, 400 ml frișcă naturală, 100 g zahăr pudră, 1 plic zahăr vanilat, 3 gălbenușuri, 1 praf sare. Pentru sirop: 200 g zahăr, scorțișoară, 100 ml apă, zeama de la o lămâie, fistic măcinat.

MOD DE PREPARARE: Se pune untul într-un bol și se amestecă cu zahărul pudră și zahărul vanilat până se obține o cremă. Se adaugă ouăle unul câte unul amestecându-se ușor. În compoziția cu unt se adaugă praful de copt stins cu zeama de lămâie, piureul de dovleac amestecat cu laptele și, la sfârșit, se pune făina cernută și se amestecă în același sens să nu apară cocoloașe. Compoziția se toarnă în tava de tort și se bagă în cuptorul încins. Între timp, se pregătește siropul din apă, zahăr, scorțișoară și vanilie și se lasă să fiarbă până scade la jumătate. Separat, se freacă gălbenușurile cu zahărul pudră și zahărul vanilat, se adaugă brânza mascarpone și se mixează aproximativ 10 minute, până se întărește. Se amestecă apoi totul cu frișca bătută, până se obține o cremă

După ce s-a copt blatul și s-a răcit, se taie în patru, se însiropează și se umple cu cremă. Se ornează cu flori din cremă și se presară cu fistic măcinat.

POFTĂ BUNĂ!

DECESE

Cu inimile îndurerate anunţăm plecarea în veşnicie a celui care a fost iubitul nostru tată, socru şi bunic,

GHEORGHE RUJAN.

Înmormântarea va avea loc astăzi, 31 octombrie 2018, ora 16:00, de la Capela cimitirului din Cicir. Ne vom revedea în veşnicii.

Familia îndoliată

Am trăit o viaţă alături, ne-a fost sprijin în viaţă, ne-a umplut sufletele cu bucurie şi ne-a învăţat să trăim în demnitate. A trăit frumos şi cu cinste 78 de ani.
Acum Dumnezeu l-a luat de lângă noi pe cel mai bun soţ, tată şi bunic

BARBURĂ PETRU,
născut în comuna Mişca.

Inmormantarea va avea loc azi, 31.11.2018, ora 14:00, de la Capela Cimitirului din Chişineu-Criş

Soţia Maria, fiica Maria, ginerele Viorel şi nepoata Dana

Cu adâncă durere în suflet, anunţăm decesul scumpei noastre mame şi bunicii,

GRĂDINEANU STELA-LUCIA,
care s-a stins din viaţă la vârsta de 86 ani.

Slujba de înmormântare va avea loc joi, 1 noiembrie 2018, ora 14:00 la Cimitirul Eternitatea de la capela Damian. Vei rămâne mereu în sufletele noastre!

Familia Grădineanu

CONDOLEANŢE

Am pierdut un prieten, un om de nădejde, un mare suflet prin plecarea la cele veşnice a celui care a fost

BARBURĂ PETRU.

Fie ca Dumnezeu să-l odihnească în pace şi să mângâie familia îndoliată!

Familiile Ardelean Vasilie şi Veliciu Cristian

Cu durere în suflet mă despart de cel care a fost dragul meu frate,

RUJAN GHEORGHE

şi cu speranţa că ne vom întâlni acolo sus. Dumnezeu să-l odihnească!

Sora Draghina cu familia

Suntem alături de copiii noştri Dina şi Marius şi le împărtăşim durerea acum când se despart de cel care a fost

GHEORGHE RUJAN.

Dumnezeu să-l odihnească în pace!

Cuscrii: Mărioara şi Pavel Mahu

Suntem alături de familia Mahu în greaua încercare pricinuită de decesul celui care a fost tată, socru şi bunic, RUJAN GHEORGHE.

Sincere condoleanţe din partea fam. Opriţescu

Suntem alături de colega noastră Dina Rujan, precum şi de familia sa, în aceste triste momente pricinuite de despărţirea de iubitul său tată,

GHEORGHE RUJAN,

după doar cinci săptămâni de când cea mai dragă fiinţă din viaţa sa, mama,

MARIA RUJAN

a trecut într-o altă dimensiune a vieţii.
Gânduri de mângâiere, sincere condoleanţe şi întreaga noastră compasiune pentru pierderea suferită!

Colegii de la Jurnal arădean şi Aradon

Împărtăşim durerea şi suntem alături de colega noastră Dina Mahu şi familia ei la dureroasa despărţire de iubitul său tată,

GHEORGHE RUJAN.

Dumnezeu să vă mângâie!

Gabriela, Flori, Doina, Carmen şi Ghizi

Anunţurile de deces se publică GRATUIT!

SERVICII FUNERARE

NOSFERATUM
SERVICII FUNERARE COMPLETE
Arad, str. Ghiba Birta nr. 26 - Tel.: 0752 10 11 12; 0357 80 48 38
NON STOP e-mail: nosferatumarad@yahoo.com www.nosferatum.ro
TRANSPORT GRATUIT ÎN MUNICIPIUL ARAD ŞI ORAŞUL PECICA
* Sicrie la preţ de producător;* Înmormântări GRATUITE – doar pe baza cuponului de pensie; * Consultanţă şi medic constatator; * Rezolvăm actele la spital, primărie, casă de pensii, C.A.R.P.; * PRELUĂM DECEDAŢII DE LA MORGĂ; * Iglenizare, cosmetizare, îmbălsămare, incinerarii, REPATRIERI, CAPAC FRIGORIFIC; * CAPELA CIMITIR ETERNITATEA (UTA)! * Borduri, monumente funerare, mozaic, marmura, granit.

GARSONIERE

- **A A** Achiziţionez garsonieră, apartament 1 cameră, cash, ☎0746.055.126, ☎0755.483.216. 97124
- **Cumpăr cu** plata pe loc apartament 2-3 camere, 0721.670.839. 118380
- **Vând garsonieră** Confecţii 37 mp, et. 4, 22.200 Euro, 0746.055.126. 125145
- **Cumpăr cu** banii jos garsonieră, apartament 1 cameră, 0742.781.651.

AP.2 CAMERE-ARAD

- **A A** Achiziţionez apartament 2,3,4 camere, cash, ☎0746.055.126, ☎0755.483.216. 97130
- **Cumpăr cu** plata pe loc, apartament 2-3 camere, 0721.670.839. 118378
- **Vând apartament** 2 camere, Vlaicu, decomandat, 65 mp, 39.500 Euro. Tel. ☎0745.547.957. 125138
- **Vând apartament** 2 camere Subcetate, bloc nou, 52.000,mobilat, 0740.595.207. 125140
- **Vând apartament** 2 camere Vlaicu, et. 2, decomandat, 40.900 Euro. Tel. ☎0755.483.216. 125143
- **Vând apartament** 2 camere decomandat, centrală gaz, 45.000 Euro, ☎0744.315.889. 129334

AP.3 CAMERE-ARAD

- **Vând apartament** 3 camere Vlaicu, 70 mp, et. 4/10, 35.500 Euro, 0746.055.126. 125141

AP.4 CAMERE-ARAD

- **Vând apartament** 4 camere, neamenajat, Grădişte. Telefon 0724.293.111. 125146
- **Vând apartament** 4 camere, decomandat, în Vlaicu pe principală, etaj 6 din 8, cu lift, suprafaţă 120 mp. Preţ 67.000 Euro/negociabil, ☎0741.158.777. 129341

APARTAMENT LA CASĂ

- **Vând apartament+** curte 520 mp total, 2 camere, baie, bucătărie, zona Alfa, apă, canal, curent, 65.000 Euro, negociabil, ☎0742.869.365. 120401

CASE-ARAD

- **Casă mansardată** Grădişte, 8 camere, 3 băi, pretabil două familii, ☎0722.257.409 28949
- **Vând casă** Arad, Grădişte, str. Budai Deleanu, parter+etaj, intrare auto, suprafaţă 600 mp. Preţ 185.000 Euro/ negociabil, ☎0741.158.777. 129342
- **Vând casă** cu teren zona UTA. Informaţii: 0757.881.760. 115294
- **Vând casă** Micălaca pe str. Renaşterii, suprafaţă 1.500 mp, FS 20 ml, toate utilităţile. Preţ 98.000 Euro/negociabil, ☎0741.158.777. 129346
- **Vând casă** în Arad, str. Stan Dragu, suprafaţă 1.000 mp, parter+ etaj, 6 camere, termotecă. Preţ 135.000 Euro/negociabil, ☎0741.158.777. 129345

CASE-JUDEŢUL ARAD

- **Vând casă** la Cuvin pe deal, suprafaţă 2.500 mp, demisol, parter+ etaj, 100 de pomi fructiferi. Preţ 95.000 Euro/negociabil, ☎0741.158.777. 129348
- **Vând clădire** pentru pensiune Cuvin, suprafaţă 5.000 mp, intrare auto. Preţ 300.000 Euro/negociabil, 0741.158.777. 129601

TERENURI LOCAL

- **Vând teren** arabil în Sânicolaul Mic, 3.950 mp. Tel. 0753.371.369. 120039

TERENURI JUDEŢ

- **Vând vie** Galşa, suprafaţă 2.900 mp şi fâneaţă 1.400 mp. Preţ 4.500 Euro/negociabil, ☎0741.158.777. 129340
- **Vând 2000 m2** teren intravilan în Radna la şosea 0728.442.399.

IMOBILE CHIRII

- **Închiriez apartament** 2 camere, parter, decomandat. Preţ 170 Euro, ☎0744.315.889. 129335
- **Dau în** chirie casă cu etaj (310 mp), zonă centrală (Podgoria). Ideal sediu firmă. Tel: 0722.293738. 94082

Publicitate 0257-210.775

OFERTE LOCURI DE MUNCĂ

- **Angajăm brutari** şi muncitori necalificaţi în brutărie, în Arad, ☎0730.030.106.
- **Angajăm brutari,** feliatori pâine cu experienţă. Tel. 0744.236.146.
- **Angajăm muncitori** necalificaţi pentru munca în atelier. Tel. 0720.949.575, 0741.519.911.
- **Angajez proiectat** instalaţii, în Arad. Tel. 0745.254.412.
- **Caut femeie** pentru menaj. Serioasă, curată. Salar atractiv. Tel. 0741.542.809. 129291
- **Căutăm necalificaţi** în construcţii. Tel. 0745.896.858.
- **Depozit de** logistică angajează muncitori necalificaţi pentru spălătorie ambalaje, 0733.103.684.
- **S.C. angajează** zidari, lucrători tâmplărie PVC şi instalatori. Tel. 0728.459.481. 129301
- **Societate comercială** caută colaboratori producţie. Dispunem de personal. Telefon 0741.679.824.
- **Hotel trei** stele amplasat în zona centrală angajează ospătar(ă). Se asigură salarizare motivantă. Telefon: 0744.596099.

PRESTĂRI SERVICII

- **Executăm: zidărie,** tencuieli, zugrăveli, izolaţii acoperişuri, termoizolaţii, consolidări, subzidiri, ☎0740.696.157. 112250

CONSTRUCŢII

- **Aaduc balast,** nisip, sort, pământ, ridic moloz, lemne, mraniţă, 0747.206.371. 124431
- **Aduc la** domiciliul clinetului nisip, balast, sort, griblură. Telefon 0745.237.099. 117039
- **Transport nisip,** balast, sort, griblură, gunoi grajd, duc moloz, 0758.708.622. 124007

AUTO ROMÂNEŞTI

- **Vând Dacial** Logan, benzină, 1,4, 2006. Preţ 1.350 Euro, ☎0746.155.126. 129337

ANIMALE,PĂSĂRI

- **Cumpăr vaci** şi căzute pentru sacrificat şi viţei 2-3 luni pentru creştere. Telefon 0745.505.122. 124777

PIERDERI

- **Pierdut act** constitutiv, certificat constatator, certificat de înregistrare şi ştampila Societăţii comerciale Zapatta Invest S.R.L. Le declar nule. 129656
- **Pierdut Certificat** constatator aparţinând Intreprinderii Individuale Zabojszky- Horvath Noemi, CUI 20662762. Îl declar nul. 129650
- **Pierdut legitimaţie** U.C.I.M.R. pe numele Buta Lidia. O declar nulă. 129665
- **Popa Maria-** Mary Belle - PFA pierdut CUI B 3269019 şi certificate constatatoare nr.44062, 11237. Le declar nule. 129719
- **S.C. Darspeed** S.R.L., pierdut CUI original şi certificat constatator original eliberate de O.R.C. Arad. Le declar nule. 129721

CITAŢII

- **Se citează** la S.P.N. Veritas cu sediul în Arad, B-dul V.Milea nr.33-37, pentru 14.11.2018, ora 10, toţi moştenitorii cu domiciliu necunoscut ai defunctei Tarcea Floarea decedată la 22.08.2018, ultim domiciliu, Arad, Calea Romanilor nr.12, Bl. C2, sc.B, et.1, ap. 5, Arad. 129313

DIVERSE

- **Cumpăr pene vechi şi noi, fier vechi, caroserii auto, calorifere, preţ bun, deplasare la domiciliu, 0743.544.531.** 116602
- **Vând mobilă,** covoare, electrocasnice, utilaje, diverse. Lichidez gospodărie. Tel. 0744.623.459. 112252
- **Vând rulotă** 4,7 m, stare bună, dotări, pretabilă livezi, grădină, 1.000 Euro, 0752.425.210. 124833
- **Vând uşi** exterior englezeşti antifonate, antiefracţie cu vitralii, geamuri noi securit, electrocasnice noi şi second hand, anvelope. Repar electrocasnice. Lipova 0744.796.542. 110996
- **Vând 50** litri ţuică. Tel. 0744.243.696. 128518

Program mica publicitate:
pe B-dul Revoluţiei, nr. 81
luni-joi: 8.00-17.00,
vineri: 8.00-16.00
duminică: 9.00-13.00.

ANUNŢ VÂNZARE

Lichidări **Info Consult SPRL**, cod de identificare fiscală 15992861, Câmpulung, str. N. Iorga, nr. 21, bl. A40, ap. 10, jud. Argeş, nr. înregistrare UNPIR RFO II-0212, şi SP Real Casa Expert SPRL, Bucureşti, str. Olimpului, nr.30, et.1, ap.2, sector 4, nr. înregistrare UNPIR RFO II-0485, în calitate de administratori judiciari ai debitoarei **SC Prointermed SRL**-în reorganizare judiciară, cod de identificare fiscală RO4463598, cu sediul social în mun. Piteşti, str. Mitrea Cocor, nr. 24, jud. Argeş, număr de ordine în registrul comerţului JO3/1924/1993, dosar nr.731/1259/2013 pe rolul Tribunalului Specializat Argeş, organizează în data 14.11.2018, orele 13,30, la sediul Lichidări Info Consult SPRL din Câmpulung, str. Republicii, nr.35, et.2, jud. Argeş, licitaţie publică deschisă, cu strigare, având ca obiect vânzarea următoarelor bunuri:

1. Bunul imobil, compus din casă P şi teren aferent în suprafaţă de 526 mp situat în Arad, bd. Iuliu Maniu nr.97, jud. Arad, nr. cadastral 2897/662/b, înscris în CF nr.1146 Micalaca, jud. Arad, la preţul de **80.000 euro(**echivalent în lei la cursul BNR valabil pentru data licitaţiei), exclusiv TVA.

Dacă bunul imobil nu se vinde, se va organiza o altă licitaţie în data de 21.11.2018, în aceeaşi locaţie şi in aceleasi condiţii. Ofertanţii trebuie să consemneze o garanţie de 10% din valoarea bunului imobil, depusă în contul RO98BRDE130SV34906260300 deschis pe numele SC Prointermed SRL la BRD-GSG SA, Piteşti, suma respectivă trebuind să existe în cont la data şi ora anunţată pentru licitaţie.

Relaţii suplimentare la telefoanele 0721.328972 şi 0744.772619, e-mail gheorghe.banu @gmail.com.

Toţi cei care pretind vreun drept asupra bunurilor scoase la licitaţie sunt invitaţi să anunţe administratorii judiciari până la data stabilită pentru vânzare.

Administratori judiciari: Lichidări Info Consult SPRL, SP Real Casa Expert SPRL (9659 - H129743)

Administratorul unic al S.C. PROIECT ARAD S.A. CONVOACĂ ADUNAREA GENERALĂ ORDINARĂ A ACŢIONARILOR

În data de 03 decembrie 2018 ora 12 la sediul societăţii (Sala de protocol – etajul I) situat în Mun. Arad, B-dul Decebal nr. 2, jud. Arad, pentru toţi acţionarii înregistraţi în registrul acţionarilor la sfârşitul zilei de 01.11.2018. Dacă la prima convocare nu se întruneşte cvorumul acţionarilor, a doua convocare se stabileşte pentru data de 04 decembrie 2018 ora 12, la aceiaşi adresă, cu aceiaşi ordine de zi.

Adunarea Generală Ordinară a Acţionarilor S.C. PROIECT ARAD S.A. va avea următoarea ordine de zi:
1. înlocuirea administratorului unic al societăţii.
2. diverse.

Lista cuprinzând informaţii cu privire la numele, localitatea de domiciliu şi calificarea profesională ale persoanelor propuse pentru funcţia de administrator se află la dispoziţia acţionarilor la sediul societăţii, putând fi consultată şi completată de aceştia.
Documentele necesare pentru participarea la Adunarea Generală Ordinară a Acţionarilor, sunt:
Actul de identitate (buletin de identitate/carte de identitate pentru cetăţenii români, sau după caz, paşaport pentru cetăţenii străini)
Procură specială şi actul de identitate al reprezentantului (dacă acţionarul este reprezentat de o altă persoană) (9656 - H129720)

NEVCOM INSOLVENCY I.P.U.R.L.
în calitate de administrator judiciar ANUNŢĂ
TOŢI CREDITORII **S.C. ART MOBILA ARAD S.A.**
cu sediul social in Arad, str.Corneliu Coposu, nr.18, in incinta Casei de Cultura a Sindicatelor, camera 44, jud.Arad, CUI: 22443173, J02/1724/2007, *că faţă de această societate a fost deschisă procedura generala a insolventei prev. de Legea nr.85/2014 prin Sentinta civilă nr. 711 din data de 11.10.2018 pronuntatata de Tribunalul Arad, secţia Civilă în dosarul 987/108/2015.*
Termenul limită pentru înregistrarea cererii de admitere a creanţelor asupra averii debitorului este data de **26.11.2018.** Termenul limită pentru verificarea creanţelor, întocmirea şi publicarea în Buletinul Procedurilor de Insolvenţă a tabelului preliminar al creanţelor este data de **17.12.2018.**
*Informaţii suplimentare la tel. 0727-704.201, fax 0257-228.781 sau la sediul profesional al lichidatorului judiciar situat in **Arad, str. Praporgescu, nr. 29, ap. 2, jud. Arad.*** (9652 - H129714)

Grup de firme cu profil de producţie a tehnologiei de încălzire şi aparatelor de uz casnic, cu poziţie dominantă şi stabilă pe piaţa din Europa de Vest, căutăm:
COORDONATOR PRODUCŢIE
cu mai mulţi ani de experienţă
Responsabilităţile vor fi conducerea operativă a producţiei, eliminarea obstacolelor care apar pe parcursul acesteia precum coordonarea şi dezvoltarea proceselor de fabricaţie.
Oferim siguranţă şi salarizare în concordanţă cu importanţa postului.
CV-urile se trimit pe adresa de email:
a.zudor@wamsler.eu
(9602 - H125283)

EVIDENŢIAZĂ-TE!
Text: DATA apariţiei:.....
.....
.....
.....
.....
.....
.....
.....
Talon valabil până în 30 decembrie 2018
Date personale:
Nume şi Prenume:
Telefon:
Buletin de identitate:
TALON + PREŢUL CATEGORIEI AFERENTE
Anunţurile se preiau zilnic, la ghişeu, până în ora 16[00], după această oră, se pot prelua doar prin intermediul sistemului online de preluare al anunţurilor disponibil pe www.jurnalaradean.ro . Anunţurile de mică publicitate din Jurnal Arădean se publică pe baza talonului din ziar
Redacţia nu îşi asumă responsabilitatea pentru conţinutul anunţurilor de mică publicitate!
JURNAL ARĂDEAN

Tigrii se joacă în apă FOTO: EPA

Tigrii şi rinocerii, expuşi

BEIJING. China a anunţat luni o reluare limitată a comerţului cu produse obţinute din tigrii şi rinoceri, spre nemulţumirea apărătorilor animalelor, care se tem de o veritabilă explozie a traficului cu aceste specii ameninţate cu dispariţia, informează AFP.

Comerţul cu astfel de produse, precum oasele de tigru şi coarnele de rinocer, va putea fi autorizat în anumite circumstanţe „speciale", a anunţat guvernul chinez într-o circulară semnată de primministrul ţării, Li Keqiang. Printre acestea, autorităţile de la Beijing citează cercetarea ştiinţifică, vânzarea de opere de artă şi „cercetările şi tratamentele medicale".

Pudra provenind din oasele de tigru şi coarnele de rinocer este apreciată în medicina tradiţională chineză, însă virtuţile sale sunt controversate. O autorizaţie specială va fi necesară pentru utilizarea acestor produse, stipulează noua circulară. Doar medicii angajaţi de spitale recunoscute de Administraţia naţională de medicină tradiţională chineză vor fi autorizaţi să le utilizeze. **SURSA: AGERPRES**

Deschis pentru nudişti

MEDELLIN. Casa artistului columbian Pedro Nel Gomez, cunoscut pentru nudurile pe care le-a pictat, în prezent muzeu, şi-a deschis porţile pentru şaizeci de vizitatori care au străbătut sălile instituţiei fără să poarte niciun fel de articole vestimentare.

Muzeul columbian este o nouă instituţie artistică, după Palais de Tokyo din Paris, Franţa, şi Muzeul Léopold de la Viena, Austria, care a prevăzut acest gen de vizită pentru publicul care preferă nudismul. Casa-muzeu a pictorului Pedro Nel Gomez se află la Medellin, al doilea oraş ca mărime din Columbia, şi a oferit vizitatorilor, în weekend, ocazia unei vizite ghidate pe parcursul căreia publicul nu a purtat haine. „Scopul acestei activităţi este artistic şi are legătură cu dezvoltarea fiinţei umane în raport cu libertatea de a trăi dezbrăcat", spune Rafael Sandoval, din partea serviciului de comunicare de la comunitatea nudistă Otro Cuento, care a iniţiat evenimentul. Expoziţia „Nudul, manifest şi libertate" adună 120 de lucrări semnate de Gomez. **SURSA: MEDIAFAX**

Smarald de 1,1 kilograme

LUSAKA. Un smarald de 1,1 kilograme, descoperit luna aceasta în mina Kagem din Zambia, va fi scos la licitaţie în luna noiembrie, în Singapore, potrivit proprietarului pietrei preţioase, Gemfields Group Ltd., citat de Bloomberg.

Smaraldul Leu FOTO: FAN

Piatra de 5.655 de carate, numită „Inkalamu" (Smaraldul Leu), este de două ori mai mare decât cel mai mare diamant brut din lume, Cullinan, descoperit lângă Pretoria, în Africa de Sud, în 1905.

10% din suma cu care va fi vândut uriaşul smarald va fi donat Zambian Carnivore Programme şi Niassa Carnivore Project, programe de protejare a speciilor carnivore. Kagem este cea mai mare mină de smaralde din lume şi este deţinută de compania cu sediul la Londra Gemfields (75%) şi de guvernul din Zambia, prin Industrial Development Corporation of Zambia (25%).

Smaraldele de mari dimensiuni sunt mai comune şi mai dificil de evaluat decât diamantele. Se pare că Gemfields păstrează, de mulţi ani, într-un seif, un smarald de mărimea unui ananas, pentru că nu a reuşit să îi stabilească preţul. **SURSA: MEDIAFAX**

Selena Gomez, depăşită

LOS ANGELES. Fotbalistul portughez Cristiano Ronaldo a depăşit-o pe actriţa şi cântăreaţa Selena Gomez şi a devenit cea mai urmărită celebritate din lume pe reţeaua de socializare Instagram, scrie Press Association. Sportivul de 33 de ani, care s-a transferat în acest an la echipa Juventus Torino, ocupă începând de luni seară prima poziţie în acest clasament mondial, cu 144,4 milioane de admiratori („followers") pe Instagram. Selena Gomez a coborât pe poziţia a doua cu 144,3 milioane de admiratori. Cristiano Ronaldo publică în mod constant fotografii şi mesaje video pe Instagram, oferind admiratorilor posibilitatea de a viziona momente din antrenamentele sale fizice şi fotografii ale familiei sale, sau chiar cu el înainte de începuturile unor partide de fotbal. **SURSA: AGERPRES**

Ronaldo FOTO: EPA

www.aradon.ro
Mai multe poze cu Paula

Paula
Pasiunile ei sunt călătoriile şi lectura.

La plimbare
Un cârd de gâşte traversează tacticos o stradă din Guwahati, Assam, India. FOTO: EPA

Se menţine pe primul loc

Adele se menţine lider în topul celor mai bogate vedete britanice în vârstă de până la 30 de ani.

Vedeta britanică Adele FOTO: EPA

LONDRA. Cântăreaţa Adele se menţine pe primul loc în topul celor mai bogate vedete britanice în vârstă de până la 30 de ani, pentru al treilea an consecutiv, cu o avere de 147,5 milioane de lire sterline (165,6 milioane de euro), potrivit revistei Heat.

În ultimul an, averea artistei în vârstă de 30 de ani a crescut de la 132 de milioane de lire sterline la 147,5 milioane de lire sterline, potrivit topului realizat anual de publicaţia britanică. Pe poziţia a doua se situează muzicianul Ed Sheeran, în vârstă de 27 de ani - în urcare cu un loc - cu o avere estimată la 94 de milioane de lire sterline (105,5 milioane de euro), obţinută mai ales din vânzările înregistrate de cel de-al treilea album, „Divide", şi turneul său mondial programat pe doi ani. Actorul Daniel Radcliffe coboară un loc în top, până pe al treilea, cu 87 de milioane de lire sterline (97,[illegible] milioane de euro), majoritatea averii fiind obţinută cu ajutorul rolului din franciza „Harry Potter". Cântăreţul Harry Styles, star al trupei One Direction, ocupă poziţia a patra, cu 58 de milioane de lire sterline (65 de milioane de euro), iar Emma Watson, colega de franciză a lui Radcliffe, ocupă locul al cincilea, cu o avere de 55 de milioane de lire sterline (61,6 milioane de euro). Următoarea în topul celor mai bogate vedete britanice cu vârsta de până în 30 de ani este trupa Little Mix (48 de milioane de lire sterline). **SURSA: MEDIAFAX**

Hilary Duff are o fetiţă

LOS ANGELES. Actriţa Hilary Duff (31 ani) a devenit din nou mamă după ce a născut o fetiţă, bebeluşul fiind primul copil pe care vedeta îl are cu actualul ei partener de viaţă, Matthew Koma. Vedeta americană, fosta protagonistă a serialului „Lizzie McGuire", a născut o fetiţă, Banks Violet Blair, pe 25 octombrie şi a confirmat această informaţie prin intermediul unui mesaj pe care l-a publicat luni pe Instagram. Hilary Duff are şi un fiu, Luca Cruz (6 ani), care provine din relaţia ei cu jucătorul de hochei Mike Comrie, cu care a fost căsătorită în perioada 2010 - 2016. Actualul partener de viaţă al actriţei, Matthew Koma (31 ani), este un cântăreţ, compozitor şi DJ american.

Hilary Duff FOTO: EPA

Hilary Duff s-a remarcat în filme precum „Agent Cody Banks", „A Cinderella Story" şi „Cheaper By The Dozen" şi în serialul TV „Younger". În plus faţă de cariera ei de actriţă, vedeta americană a avut succes şi în muzică, remarcându-se în calitate de cântăreaţă şi compozitoare. **SURSA: AGERPRES**

Furtuni puternice în Italia

ROMA. Cel puţin opt persoane au murit în ultimele două zile în Italia, din cauza vânturilor puternice şi inundaţiilor produse în mai multe zone din peninsulă, au anunţat autorităţile locale. Meteorologii au emis avertizări meteo pentru aproape tot teritoriul Italiei, motiv pentru care în mai multe zone şcolile şi obiectivele turistice au fost închise. Mai multe obiective turistice au fost închise publicului, inclusiv Forumul Roman şi Colosseumul, după ce zeci de copaci au căzut în capitala Roma. Autorităţile din Veneţia au anunţat că aproximativ 75% din oraş este afectat de inundaţii, nivelul apei depăşind un metru şi jumătate, al patrulea cel mai ridicat nivel înregistrat vreodată. Piaţa San Marco a fost închisă, după ce aceasta a fost inundată din cauza furtunii. **SURSA: MEDIAFAX**

Scoate apa din casă FOTO: EPA

Grav accident rutier pe litoral

TEL AVIV. Cel puţin opt persoane au murit în urma unui grav accident rutier produs ieri pe litoralul Mării Moarte, în partea israeliană, scrie cotidianul Times of Israel. Un microbuz a intrat în coliziune frontală cu un vehicul de teren, pe Drumul 90. În urma impactului, microbuzul a luat foc, iar opt pasageri, inclusiv şase copii, au murit. Alte trei persoane au fost rănite în accident. Din cauza accidentului, Drumul 90 a fost închis pe ambele sensuri, între localităţile Ein Gedi şi Ein Bokek, pe litoralul israelian al Mării Moarte. Un medic al Serviciului de urgenţă israelian Magen David Adom s-a declarat şocat de acest „dezastru" rutier. Autorităţile israeliene cercetează circumstanţele producerii accidentului. **SURSA: MEDIAFAX**